



**„Strukturierter Qualitätsbericht gemäß
§137 Abs. 3 Satz 1 Nr. 4 SGB V
für das Berichtsjahr 2008“**

3. August 2009

Inhaltsverzeichnis	2
Vorwort	10
Kontakt	11
Verkehrsanbindung	12
Einleitung	13
A Struktur- und Leistungsdaten des Krankenhauses	14
A-1 Allgemeine Kontaktdaten des Krankenhauses	14
A-2 Institutskennzeichen des Krankenhauses	14
A-3 Standort(nummer)	14
A-4 Name und Art des Krankenhausträgers	14
A-5 Akademisches Lehrkrankenhaus	14
A-6 Organisationsstruktur des Krankenhauses	14
A-7 Regionale Versorgungsverpflichtung für die Psychiatrie	15
A-8 Fachabteilungsübergreifende Versorgungsschwerpunkte des KH	15
A-9 Fachabt.- übergreifende med.- pflegerische Leistungsangebote des KH	16
A-9 Fachabt.- übergreifende med.- pflegerische Leistungsangebote des KH	17
A-10 Allgemeine nicht-medizinische Serviceangebote des Krankenhauses	18
A-11 Forschung und Lehre des Krankenhauses	18
A-11.1 Forschungsschwerpunkte	18
A-11.2 Akademisches Lehrkrankenhaus	18
A-11.3 Ausbildung in anderen Heilberufen	18
A-12 Anzahl der Betten im gesamten Krankenhaus nach § 108/109 SGB V	18
A-13 Fallzahlen des Krankenhauses	18
A-14 Personal des Krankenhauses	19
A-14.1 Ärzte und Ärztinnen	20
A-14.2 Pflegepersonal	21

B Struktur- und Leistungsdaten der Organisationseinheit/Fachabteilung	20
B-1 Innere Medizin 1	20
B-1.1 Abteilung für Endokrinologie, Diabetologie, Kardiologie und Innere Medizin	20
B-1.2 Versorgungsschwerpunkte	20
B-1.3 Medizinisch-pflegerische Leistungsangebote	21
B-1.4 Nicht-medizinische Serviceangebote	21
B-1.5 Fallzahlen	21
B-1.6 Diagnosen nach ICD	22
B-1.6.1 Hauptdiagnosen nach ICD	22
B-1.6.2 Weitere Kompetenzdiagnosen	22
B-1.7 Prozeduren nach OPS	23
B-1.7.1 Durchgeführte Prozeduren nach OPS	23
B-1.7.2 Weitere Kompetenzprozeduren	23
B-1.8 Ambulante Behandlungsmöglichkeiten	24
B-1.9 Ambulante Operationen nach § 115b SGB V	24
B-1.10 Zulassung zum Durchgangs-Arztverfahren der Berufsgenossenschaft	24
B-1.11 Apparative Ausstattung	24
B-1.12 Personelle Ausstattung	24
B-1.12.1 Ärzte und Ärztinnen	24
B-1.12.2 Pflegepersonal	25
B-1.12.3 Spezielles therapeutisches Personal	25

B-2	Innere Medizin 2	26
B-2.1	Abteilung für Gastroenterologie und Onkologie	26
B-2.2	Versorgungsschwerpunkte	26
B-2.3	Medizinisch-pflegerische Leistungsangebote	27
B-2.4	Nicht-medizinische Serviceangebote	27
B-2.5	Fallzahlen	27
B-2.6	Diagnosen nach ICD	28
B-2.6.1	Hauptdiagnosen nach ICD	28
B-2.6.2	Weitere Kompetenzdiagnosen	28
B-2.7	Prozeduren nach OPS	29
B-2.7.1	Durchgeführte Prozeduren nach OPS	29
B-2.7.2	Weitere Kompetenzprozeduren	29
B-2.8	Ambulante Behandlungsmöglichkeiten	30
B-2.9	Ambulante Operationen nach § 115b SGV	30
B-2.10	Zulassung zum Durchgangs-Arztverfahren der Berufsgenossenschaft	30
B-2.11	Apparative Ausstattung	30
B-2.12	Personelle Ausstattung	30
B-2.12.1	Ärzte und Ärztinnen	30
B-2.12.2	Pflegepersonal	31
B-2.12.3	Spezielles therapeutisches Personal	31

B-3	Innere Medizin 2	32
B-3.1	Abteilung für Palliativmedizin	32
B-3.2	Versorgungsschwerpunkte	32
B-3.3	Medizinisch-pflegerische Leistungsangebote	33
B-3.4	Nicht-medizinische Serviceangebote	33
B-3.5	Fallzahlen	33
B-3.6	Diagnosen nach ICD	34
B-3.6.1	Hauptdiagnosen nach ICD	34
B-3.6.2	Weitere Kompetenzdiagnosen	34
B-3.7	Prozeduren nach OPS	34
B-3.7.1	Durchgeführte Prozeduren nach OPS	34
B-3.7.2	Weitere Kompetenzprozeduren	34
B-3.8	Ambulante Behandlungsmöglichkeiten	35
B-3.9	Ambulante Operationen nach § 115b SGV	35
B-3.10	Zulassung zum Durchgangs-Arztverfahren der Berufsgenossenschaft	35
B-3.11	Apparative Ausstattung	35
B-3.12	Personelle Ausstattung	35
B-3.12.1	Ärzte und Ärztinnen	35
B-3.12.2	Pflegepersonal	36
B-3.12.3	Spezielles therapeutisches Personal	36

B-4	Chirurgie 1	37
B-4.1	Abteilung für Allgemein- und Viszeralchirurgie	37
B-4.2	Versorgungsschwerpunkte	37
B-4.3	Medizinisch-pflegerische Leistungsangebote	39
B-4.4	Nicht-medizinische Serviceangebote	39
B-4.5	Fallzahlen	39
B-4.6	Diagnosen nach ICD	39
B-4.6.1	Hauptdiagnosen nach ICD	39
B-4.6.2	Weitere Kompetenzdiagnosen	40
B-4.7	Prozeduren nach OPS	41
B-4.7.1	Durchgeführte Prozeduren nach OPS	41
B-4.7.2	Weitere Kompetenzprozeduren	42
B-4.8	Ambulante Behandlungsmöglichkeiten	42
B-4.9	Ambulante Operationen nach § 115b SGV	43
B-4.10	Zulassung zum Durchgangs-Arztverfahren der Berufsgenossenschaft	43
B-4.11	Apparative Ausstattung	43
B-4.12	Personelle Ausstattung	44
B-4.12.1	Ärzte und Ärztinnen	44
B-4.12.2	Pflegepersonal	44
B-4.12.3	Spezielles therapeutisches Personal	45

B-5	Chirurgie 2	46
B-5.1	Abteilung für Unfallchirurgie und Orthopädie	46
B-5.2	Versorgungsschwerpunkte	46
B-5.3	Medizinisch-pflegerische Leistungsangebote	48
B-5.4	Nicht-medizinische Serviceangebote	48
B-5.5	Fallzahlen	48
B-5.6	Diagnosen nach ICD	48
B-5.6.1	Hauptdiagnosen nach ICD	48
B-5.6.2	Weitere Kompetenzdiagnosen	49
B-5.7	Prozeduren nach OPS	49
B-5.7.1	Durchgeführte Prozeduren nach OPS	49
B-5.7.2	Weitere Kompetenzprozeduren	50
B-5.8	Ambulante Behandlungsmöglichkeiten	51
B-5.9	Ambulante Operationen nach § 115b SGV	51
B-5.10	Zulassung zum Durchgangs-Arztverfahren der Berufsgenossenschaft	51
B-5.11	Apparative Ausstattung	52
B-5.12	Personelle Ausstattung	52
B-5.12.1	Ärzte und Ärztinnen	52
B-5.12.2	Pflegepersonal	53
B-5.12.3	Spezielles therapeutisches Personal	53

B-6	Frauenheilkunde	54
B-6.1	Abteilung für Senologie (Brustzentrum)	54
B-6.2	Versorgungsschwerpunkte	54
B-6.3	Medizinisch-pflegerische Leistungsangebote	56
B-6.4	Nicht-medizinische Serviceangebote	56
B-6.5	Fallzahlen	56
B-6.6	Diagnosen nach ICD	57
B-6.6.1	Hauptdiagnosen nach ICD	57
B-6.6.2	Weitere Kompetenzdiagnosen	57
B-6.7	Prozeduren nach OPS	58
B-6.7.1	Durchgeführte Prozeduren nach OPS	58
B-6.7.2	Weitere Kompetenzprozeduren	58
B-6.8	Ambulante Behandlungsmöglichkeiten	59
B-6.9	Ambulante Operationen nach § 115b SGV	59
B-6.10	Zulassung zum Durchgangs-Arztverfahren der Berufsgenossenschaft	59
B-6.11	Apparative Ausstattung	60
B-6.12	Personelle Ausstattung	60
B-6.12.1	Ärzte und Ärztinnen	60
B-6.12.2	Pflegepersonal	61
B-6.12.3	Spezielles therapeutisches Personal	61

B-7	Frauenheilkunde	62
B-7.1	Abteilung für Gynäkologie	62
B-7.2	Versorgungsschwerpunkte	62
B-7.3	Medizinisch-pflegerische Leistungsangebote	63
B-7.4	Nicht-medizinische Serviceangebote	63
B-7.5	Fallzahlen	63
B-7.6	Diagnosen nach ICD	64
B-7.6.1	Hauptdiagnosen nach ICD	64
B-7.6.2	Weitere Kompetenzdiagnosen	64
B-7.7	Prozeduren nach OPS	65
B-7.7.1	Durchgeführte Prozeduren nach OPS	65
B-7.7.2	Weitere Kompetenzprozeduren	65
B-7.8	Ambulante Behandlungsmöglichkeiten	66
B-7.9	Ambulante Operationen nach § 115b SGV	66
B-7.10	Zulassung zum Durchgangs-Arztverfahren der Berufsgenossenschaft	67
B-7.11	Apparative Ausstattung	67
B-7.12	Personelle Ausstattung	67
B-7.12.1	Ärzte und Ärztinnen	67
B-7.12.2	Pflegepersonal	68
B-7.12.3	Spezielles therapeutisches Personal	68

B-8	Frauenheilkunde	69
B-8.1	Abteilung für Geburtshilfe und Pränatalmedizin	69
B-8.2	Versorgungsschwerpunkte	69
B-8.3	Medizinisch-pflegerische Leistungsangebote	71
B-8.4	Nicht-medizinische Serviceangebote	71
B-8.5	Fallzahlen	71
B-8.6	Diagnosen nach ICD	71
B-8.6.1	Hauptdiagnosen nach ICD	71
B-8.6.2	Weitere Kompetenzdiagnosen	71
B-8.7	Prozeduren nach OPS	72
B-8.7.1	Durchgeführte Prozeduren nach OPS	72
B-8.7.2	Weitere Kompetenzprozeduren	72
B-8.8	Ambulante Behandlungsmöglichkeiten	72
B-8.9	Ambulante Operationen nach § 115b SGB	73
B-8.10	Zulassung zum Durchgangs-Arztverfahren der Berufsgenossenschaft	73
B-8.11	Apparative Ausstattung	73
B-8.12	Personelle Ausstattung	73
B-8.12.1	Ärzte und Ärztinnen	73
B-8.12.2	Pflegepersonal	74
B-8.12.3	Spezielles therapeutisches Personal	74

B-9	Urologie	75
B-9.1	Abteilung für Urologie	75
B-9.2	Versorgungsschwerpunkte	75
B-9.3	Medizinisch-pflegerische Leistungsangebote	76
B-9.4	Nicht-medizinische Serviceangebote	76
B-9.5	Fallzahlen	76
B-9.6	Diagnosen nach ICD	77
B-9.6.1	Hauptdiagnosen nach ICD	77
B-9.6.2	Weitere Kompetenzdiagnosen	77
B-9.7	Prozeduren nach OPS	77
B-9.7.1	Durchgeführte Prozeduren nach OPS	77
B-9.7.2	Weitere Kompetenzprozeduren	78
B-9.8	Ambulante Behandlungsmöglichkeiten	78
B-9.9	Ambulante Operationen nach § 115b SGB	78
B-9.10	Zulassung zum Durchgangs-Arztverfahren der Berufsgenossenschaft	79
B-9.11	Apparative Ausstattung	79
B-9.12	Personelle Ausstattung	79
B-9.12.1	Ärzte und Ärztinnen	79
B-9.12.2	Pflegepersonal	80
B-9.12.3	Spezielles therapeutisches Personal	80

B-10	Intensivmedizin	81
B-10.1	Abteilung für Anästhesiologie, Intensiv- und Schmerztherapie	81
B-10.2	Versorgungsschwerpunkte	81
B-10.3	Medizinisch-pflegerische Leistungsangebote	82
B-10.4	Nicht-medizinische Serviceangebote	82
B-10.5	Fallzahlen	82
B-10.6	Diagnosen nach ICD	83
B-10.6.1	Hauptdiagnosen nach ICD	83
B-10.6.2	Weitere Kompetenzdiagnosen	83
B-10.7	Prozeduren nach OPS	83
B-10.7.1	Durchgeführte Prozeduren nach OPS	83
B-10.7.2	Weitere Kompetenzprozeduren	83
B-10.8	Ambulante Behandlungsmöglichkeiten	84
B-10.9	Ambulante Operationen nach § 115b SGV	84
B-10.10	Zulassung zum Durchgangs-Arztverfahren der Berufsgenossenschaft	84
B-10.11	Apparative Ausstattung	84
B-10.12	Personelle Ausstattung	85
B-10.12.1	Ärzte und Ärztinnen	85
B-10.12.2	Pflegepersonal	86
B-10.12.3	Spezielles therapeutisches Personal	86

B-11	Radiologie	87
B-11.1	Abteilung für Diagnostische Bildgebung	87
B-11.2	Versorgungsschwerpunkte	87
B-11.3	Medizinisch-pflegerische Leistungsangebote	89
B-11.4	Nicht-medizinische Serviceangebote	89
B-11.5	Fallzahlen	89
B-11.6	Diagnosen nach ICD	89
B-11.6.1	Hauptdiagnosen nach ICD	89
B-11.6.2	Weitere Kompetenzdiagnosen	89
B-11.7	Prozeduren nach OPS	89
B-11.7.1	Durchgeführte Prozeduren nach OPS	89
B-11.7.2	Weitere Kompetenzprozeduren	89
B-11.8	Ambulante Behandlungsmöglichkeiten	90
B-11.9	Ambulante Operationen nach § 115b SGV	90
B-11.10	Zulassung zum Durchgangs-Arztverfahren der Berufsgenossenschaft	90
B-11.11	Apparative Ausstattung	90
B-11.12	Personelle Ausstattung	91
B-11.12.1	Ärzte und Ärztinnen	91
B-11.12.2	Pflegepersonal	91
B-11.12.3	Spezielles therapeutisches Personal	91

B-12	Physiotherapeutische Ambulanz	92
B-12.1	Abteilung für Physiotherapie	92
B-12.2	Versorgungsschwerpunkte	92
B-12.3	Medizinisch-pflegerische Leistungsangebote	93
B-12.4	Nicht-medizinische Serviceangebote	93
B-12.5	Fallzahlen	93
B-12.6	Diagnosen nach ICD	93
B-12.6.1	Hauptdiagnosen nach ICD	93
B-12.6.2	Weitere Kompetenzdiagnosen	93
B-12.7	Prozeduren nach OPS	93
B-12.7.1	Durchgeführte Prozeduren nach OPS	93
B-12.7.2	Weitere Kompetenzprozeduren	93
B-12.8	Ambulante Behandlungsmöglichkeiten	93
B-12.9	Ambulante Operationen nach § 115b SGV	93
B-12.10	Zulassung zum Durchgangs-Arztverfahren der Berufsgenossenschaft	94
B-12.11	Apparative Ausstattung	94
B-12.12	Personelle Ausstattung	94
B-12.12.1	Ärzte und Ärztinnen	94
B-12.12.2	Pflegepersonal	94
B-12.12.3	Spezielles therapeutisches Personal	94

B-13	Krankenhausapotheke	95
B-13.1	Abteilung Apotheke	95
B-13.2	Versorgungsschwerpunkte	95
B-13.3	Medizinisch-pflegerische Leistungsangebote	96
B-13.4	Nicht-medizinische Serviceangebote	96
B-13.5	Fallzahlen	96
B-13.6	Diagnosen nach ICD	96
B-13.6.1	Hauptdiagnosen nach ICD	96
B-13.6.2	Weitere Kompetenzdiagnosen	96
B-13.7	Prozeduren nach OPS	97
B-13.7.1	Durchgeführte Prozeduren nach OPS	97
B-13.7.2	Weitere Kompetenzprozeduren	97
B-13.8	Ambulante Behandlungsmöglichkeiten	97
B-13.9	Ambulante Operationen nach § 115b SGV	97
B-13.10	Zulassung zum Durchgangs-Arztverfahren der Berufsgenossenschaft	97
B-13.11	Apparative Ausstattung	97
B-13.12	Personelle Ausstattung	98
B-13.12.1	Ärzte und Ärztinnen	98
B-13.12.2	Pflegepersonal	98
B-13.12.3	Spezielles therapeutisches Personal	98



C	Qualitätssicherung	99
C-1	Teilnahme an der externen vergleichenden Qualitätssicherung nach §137 SGB V (BQS-Verfahren)	99
C-1.1	Im Krankenhaus erbrachte Leistungsbereiche/Dokumentationsrate	99
C-1.2	Ergebnis für ausgewählte Qualitätsindikatoren aus dem BQS-Verfahren	100
C-2	Externe Qualitätssicherung nach dem Landesrecht gemäß §112 SGB V	100
C-3	Qualitätssicherung bei Teilnahme an Disease-Management-Programmen	100
C-4	Teilnahme an sonstigen Verfahren der externen vergleichenden Qualitätssicherung	100
C-5	Umsetzung der Mindestmengenvereinbarung nach §137 SGB V	100
C-6	Umsetzung von Beschlüssen des Gemeinsamen Bundesausschusses zur Qualitätssicherung nach § 137 Abs. 1 Satz 1 Nr. 2 SGB V ("Strukturqualitätsvereinbarung")	100
D	Qualitätsmanagement	101
D-1	Qualitätspolitik	101
D-2	Qualitätsziele	102
D-3	Aufbau des einrichtungswenigen Qualitätsmanagements	103
D-4	Instrumente des Qualitätsmanagements	104
D-5	Qualitätsmanagement-Projekte	107
D-6	Bewertung des Qualitätsmanagements	108

Sehr geehrte Damen und Herren, liebe Patientinnen und Patienten,

das St. Elisabeth-Krankenhaus ist eine Einrichtung der katholischen Kirche und im Süden Leipzigs gelegen. Über die medizinische Regelversorgung hinaus haben hochspezialisierte medizinische Fachrichtungen eine überregionale Bedeutung erlangt und werden durch ambulante Behandlungsstrukturen, wie z.B. ein medizinisches Versorgungszentrum, Pränataldiagnostik, Brustzentrum usw. patientenfreundlich ergänzt.

Das Krankenhaus sieht seine originäre Aufgabe in einer ganzheitlichen medizinischen Versorgung von stationären und ambulanten Patienten, durch Anwendung fortschrittlicher medizinischer Verfahren sowie hoher pflegerischer Zuwendung. Unsere Mitarbeiterinnen und Mitarbeiter nehmen diese Aufgabe sehr engagiert und gemäß ihrem Leitbild wahr. Im Jahr 2008 wurden ca. 15.600 stationäre und 10.100 ambulante Patienten behandelt.

Mit dem Abschluss der Sanierung des denkmalgeschützten Krankenhausaltbaus aus dem Jahre 1931 wird für Ärzte und Pflegende ab September 2009 ein optimal gestaltetes Arbeitsumfeld, nach modernsten medizinischen Gesichtspunkten geschaffen. Zugleich sind für die Patienten der Inneren Abteilungen hervorragende Behandlungs- und Genesungsbedingungen gewährleistet. Damit ist die grundlegende Erweiterung und Sanierung des St. Elisabeth-Krankenhauses insgesamt abgeschlossen und den Patienten stehen neuste Behandlungs- und Pflegekapazitäten in einer gesundheitsfördernden Umgebung zur Verfügung.

Das bestehende stationäre Leistungsangebot wird durch das Medizinisches Versorgungszentrum im Ärztehaus „Policura“ am St. Elisabeth-Krankenhauses erweitert. Mit dieser neuen Struktur wird die ambulante Versorgung von Patienten deutlich vereinfacht. In Kombination mit einem transparenten Qualitätsmanagement und der kontinuierlichen Einbindung in Forschung und Lehre kann für alle Patienten eine Versorgung nach dem höchsten aktuellen Medizinstandard sichergestellt werden. Dazu besteht eine enge Kooperation als akademisches Lehrkrankenhaus mit der Universität Leipzig.



An dieser Stelle möchten wir uns insbesondere bei unseren Mitarbeiterinnen und Mitarbeitern für das tagtägliche, erfolgreiche Bemühen bedanken, den ambulanten oder stationären Aufenthalt unserer Patienten unter den gegebenen Umständen so gut wie möglich zu gestalten, um nicht zuletzt den Genesungsprozess positiv zu beeinflussen.

Wir wollen mit der jährlichen Veröffentlichung des Bericht nicht nur der gesetzlichen Pflicht nachzukommen, sondern vielmehr Transparenz schaffen und Ihnen als Leserinnen und Lesern einen guten Einblick in die medizinischen Leistungen und Ergebnisse des St. Elisabeth-Krankenhauses Leipzig geben.

Mit herzlichen Grüßen

Dieter Blaszkiewitz
Geschäftsführer

Eva-Maria März
Pflegedienstleitung

Chefarzt Dr. Jörg Raumanns
Ärztlicher Direktor

Hausleitung	Ansprechpartner	Erreichbarkeit
Geschäftsführer	Dieter Blaßkiewitz	Tel. (0341)-39 59 211 Fax: (0341)-39 59 216
Pflegedienstleitung	Schwester Eva-Maria März	Tel. (0341)-39 59 300 Fax: (0341)-39 59 122
Ärztlicher Direktor	Dr. med. Jörg Raumanns	Tel. (0341)-39 59 450 Fax: (0341)-39 59 451



Medizinische Fachabteilung	Ansprechpartner	Erreichbarkeit
Anästhesiologie, Intensivmedizin und Schmerztherapie	Chefarzt Dr. med. Jörg Raumanns	Tel. (0341)-39 59 450 Fax: (0341)-39 59 451
Chirurgie 1 Allgemein- und Viszeralchirurgie	Chefarzt Dr. med. Gerhard Zuz	Tel.: (0341)-39 59 426/427 Fax: (0341)-39 59 428
Chirurgie 2 Unfallchirurgie und Orthopädie	Chefarzt Dr. med. Gotthard Knoll	Tel.: (0341)-39 59 185 Fax: (0341)-39 59 182
Innere 1 Endokrinologie, Diabetologie, Kardiologie und Innere Medizin	Chefarzt Prof. Dr. med. Gerhard H. Scholz	Tel.: (0341)-39 59 323 Fax: (0341)-39 59 321
Innere 2 Gastroenterologie, Onkologie und Palliativmedizin	Chefarzt Dr. med. Andreas v. Aretin	Tel.: (0341)-39 59 345 Fax: (0341)-39 59 346
Frauenheilkunde Senologie – Brustzentrum	Chefärztin Dr. med. Dagmar Langanke	Tel.: (0341)-39 59 493 Fax: (0341)-39 59 494

Medizinische Fachabteilung	Ansprechpartner	Erreichbarkeit
Frauenheilkunde Gynäkologie	Chefärztin Dr. med. Birgit Henne	Tel.: (0341)-39 59 400 Fax: (0341)-39 59 401
Frauenheilkunde Geburtshilfe und Pränatalmedizin	Chefarzt Dr. med. Carsten Springer	Tel. (0341)-39 59 348 Fax: (0341)-39 59 353
Urologie	Chefarzt Dr. med. Jörg Rassler	Tel.: (0341)-39 59 415 Fax: (0341)-39 59 416
Radiologie Bildgebende Diagnostik	Chefarzt Dr. med. Hubertus Klaus	Tel.: (0341)-39 59 461 Fax: (0341)-39 59 462
Apotheke	Dipl.- Pharm. Maria Schiefer	Tel.: (0341)-39 59 374 Fax: (0341)-39 59 375
Physiotherapie	Lt. Physiotherapeutin Angela Gollner	Tel.: (0341)- 39 59-372

Anfahrt mit öffentlichen Verkehrsmitteln

Verkehrsmittel	Linie	Richtung	Haltestelle
Linienbus	Linie 100	Zwenkau	Koburger Brücke
Tram	Linie 11/11E	Markkleeberg-Ost	Hildebrandstraße
	Linie 9	Markkleeberg-West	Koburger Brücke
S-Bahn	Linie S	Borna	Connewitzer Bahnhof

Anfahrt mit PKW aus Richtung Stadtzentrum

- ↳ Peterssteinstr./Karl Liebnechtstr. in Richtung Connewitz,
- ↳ nach 2,8 km links abbiegen (Bornaische Str./Connewitzer Kreuz),
- ↳ nach 900 m rechts abbiegen (Hildebrandstr.),
- ↳ nach 150 m Ankunft Biedermann Str./St. Elisabeth-Krankenhaus Leipzig

Anfahrt mit PKW aus Richtung Borna

- ↳ B95 in Richtung Leipzig, Abfahrt Connewitz/Wildpark,
- ↳ nach 400 m rechts abbiegen (Wolfgang-Heinze-Str.),
- ↳ nach 80 m rechts abbiegen (Meusdorfer Str.),
- ↳ nach 350 m rechts abbiegen (Biedermannstr.)
- ↳ nach 350 m Ankunft St. Elisabeth-Krankenhaus Leipzig





Impressum

Die Krankenhausleitung, vertreten durch den Geschäftsführer Dieter Blaßkiewitz, ist verantwortlich für die Vollständigkeit und Richtigkeit der Angaben im Qualitätsbericht.

Herausgeber

St. Elisabeth-Krankenhaus Leipzig
Biedermannstr. 84
04277 Leipzig
Postfach: 30 11 73

Geschäftsführer

Dieter Blaßkiewitz
Tel: +49 (0)341/ 39 59-211

Qualitätsmanagement

Verantwortlicher und
Ansprechpartner
für diesen Qualitätsbericht:
Robert Klemm
Tel: +49 (0)341/ 39 59-312

Seit 2006 veröffentlichen alle nach § 108 SGB V zugelassenen Krankenhäuser in Deutschland alle zwei Jahre einen Qualitätsbericht. Grundlage dafür ist die Vereinbarung zum strukturierten Qualitätsbericht nach § 137 SGB V, die durch den gemeinsamen Bundesausschuss, bestehend aus der Kassenärztlichen und Kassenzahnärztlichen Bundesvereinigung, der Spitzenverbände der Krankenkassen unter Beteiligung der Bundesärztekammer, der deutschen Krankenhausgesellschaft sowie des deutschen Pflegerates beschlossen wurde. Im Vergleich zu anderen Anbietern von Gesundheitsleistungen, möchten wir mit dem zu formulierenden Qualitätsbericht, den Krankenkassen, einweisenden Ärzten und insbesondere unseren Patienten bzw. deren Angehörigen jährlich einen aussagefähigen Überblick über die Leistungsfähigkeit der Fachabteilungen des St. Elisabeth-Krankenhauses geben.

Ungeachtet der Sparzwänge im Gesundheitswesen, besteht das Ziel weiterhin, die medizinische Versorgung unserer Patienten mit höchster Qualität zu gewährleisten. Dieses Ergebnis soll mit dem zielgerichteten Einsatz kostbarer Ressourcen und einer ständig steigenden Qualität erreicht werden. Dabei steht für uns die optimale medizinisch-pflegerische und therapeutische Versorgung unserer Patienten sowie ihre Zufriedenheit an erster Stelle.

Die reibungslose Aufnahme sowie Entlassung, die gute Patientenverpflegung oder zusätzliche Serviceangebote sind für einen Krankenhausaufenthalt wichtig und werden entsprechend beachtet. Im Vordergrund steht jedoch die qualitativ hochwertige medizinische Versorgung.

Die Veröffentlichung des Qualitätsberichtes für das Jahr 2008 soll den Patientinnen und Patienten, einweisenden Ärztinnen und Ärzten als auch unseren Kooperationspartnern Sicherheit vermitteln und Sie ausführlich über unser Haus informieren. Aus diesem Grund geht der Bericht über die gesetzlichen Mindestanforderungen hinaus.

Der Qualitätsbericht enthält einen Systemteil mit Angaben über die häufigsten Behandlungsverfahren, die den Erfahrungswert unseres Hauses auch mit komplizierten Eingriffen widerspiegelt. Weiterhin finden Sie eine Kurzübersicht der medizinischen Fachabteilungen und viele andere interessante Informationen, die den Leser in die Lage versetzen, zu entscheiden, ob das St. Elisabeth-Krankenhaus Leipzig für ihn der richtige Ansprechpartner in Gesundheitsfragen ist.

Für Ihre Fragen und Anregungen nutzen Sie bitte die zu jeder medizinischen Abteilung angegebenen Kontaktinformationen oder informieren Sie sich ergänzend auf unserer Homepage (www.ek-leipzig.de). Wir würden uns darüber freuen und helfen Ihnen gern weiter.

A - Allgemeine Struktur- und Leistungsdaten des Krankenhauses

A-1 Allgemeine Kontaktdaten des Krankenhauses

Name des Krankenhauses: St. Elisabeth-Krankenhaus Leipzig
 Straße: Biedermannstr. 84
 Postleitzahl: 04277 Leipzig
 Postfach: 30 11 73
 Postleitzahl: 04277 Leipzig
 Telefon: +49 (0)341 39 59-0
 Telefax: +49 (0)341 39 59-233
 Web-Adresse: <http://www.ek-leipzig.de>

A-2 Institutskennzeichen des Krankenhauses

Institutskennzeichen: 261401212

A-3 Standort(nummer)

Standortnummer: 00
 00: Dies ist der einzige Standort zu diesem Institutskennzeichen.

A-4 Name und Art des Krankenhausträgers

Träger: Katholischer Kirchenlehen St. Trinitatis Leipzig
 Art: freigemeinnützig
 Web-Adresse: <http://www.propstei-leipzig.de>



A-5 Akademisches Lehrkrankenhaus

Lehrkrankenhaus: ja
 Universität: **UNIVERSITÄT LEIPZIG**

A-6 Organisationsstruktur des Krankenhauses

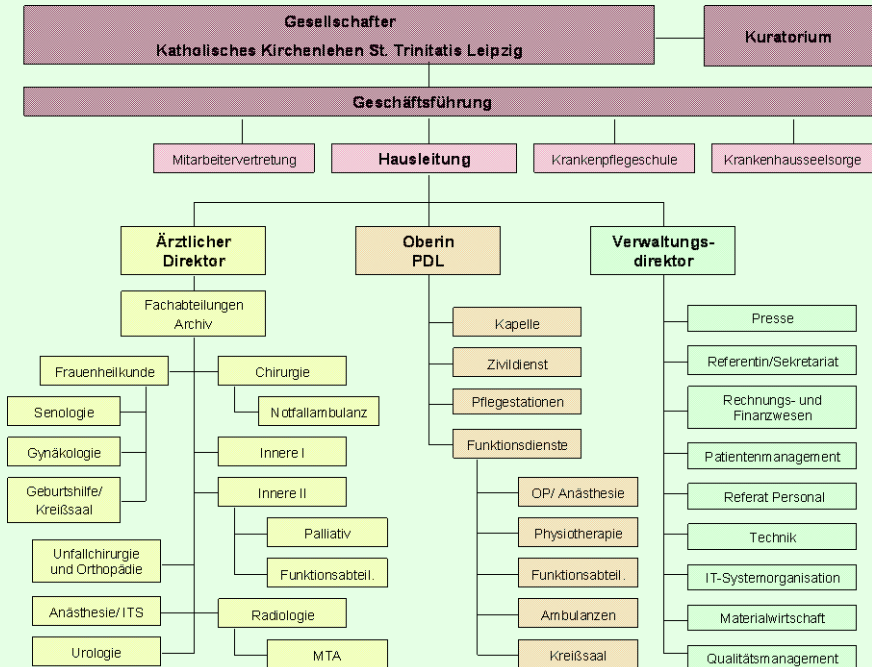

Das Krankenhaus wird seit der Einweihung im Oktober 1931 unter der Trägerschaft des Katholischen Kirchenlehens St. Trinitatis Leipzig geführt. Die Leitung des Hauses obliegt dem Kuratorium (Aufsichtsrat) und der Geschäftsführung. Ihnen angegliedert sind die Hausleitung, Mitarbeitervertretung, Krankenpflegeschule und Krankenhausseelsorge. Die Führungsverantwortung wird durch die Hausleitung wahrgenommen. Diese setzt sich aus dem Geschäftsführer, Ärztlichen Direktor und der Pflegedienstleitung zusammen. Ihnen sind die jeweiligen Fachbereiche bzw. Abteilungen untergeordnet (s. a. Organigramm).

A-7 Regionale Versorgungspflicht für Psychiatrie

Versorgungspflicht besteht: nein

A-8 Fachabteilungsübergreifende Versorgungsschwerpunkte des Krankenhauses

Nr.	Fachabteilungsübergreifende Versorgungsschwerpunkte:	Fachabteilungen, die an dem Versorgungsschwerpunkt beteiligt sind	Kommentar/Erläuterung:
VS01	Brustzentrum (BZ)	Senologie, Anästhesiologie, Intensiv- und Schmerztherapie, Palliativmedizin, Gynäkologie, internistische Onkologie, Psychoonkologie, Radiologie/ Nuklearmedizin, Strahlentherapie, Pathologie, Humangenetik	Zertifiziert nach DIN EN ISO und DKG (Onkozert)
VS02	Perinatalzentrum	Geburtshilfe und Pränatalmedizin, Anästhesiologie, Intensiv- und Schmerztherapie, Gynäkologie, Pädiatrie	Normale Geburtsklinik, Pränataldiagnostik für Risikoschwangerschaften, Geburtsvorbereitung, Ersttrimesterscreening und Ultraschall-diagnostik
VS05	Traumazentrum	Unfallchirurgie und Orthopädie Anästhesiologie, Intensiv- und Schmerztherapie, Viszeralchirurgie, Urologie, Gynäkologie, Innere Medizin, Radiologie	Zertifiziert durch DIOcert als Einrichtung der Basisversorgung im Traumanetzwerk Westsachsen

Nr.	Fachabteilungsübergreifende Versorgungsschwerpunkte:	Fachabteilungen, die an dem Versorgungsschwerpunkt beteiligt sind	Kommentar/Erläuterung:
VS12	Ambulantes OP-Zentrum	Unfallchirurgie und Orthopädie, Gynäkologie, allgemeine Chirurgie, Anästhesiologie, Intensiv- und Schmerztherapie,	Schonende, tageschirurgische Op-Verfahren mit vor- und nachoperativer Betreuung, d.h. kurzer Klinikaufenthalt und schnelle Heilung
VS24	Interdisziplinäre Intensivmedizin	Unfallchirurgie und Orthopädie, Innere Medizin, Viszeralchirurgie, Urologie Anästhesiologie, Intensiv- und Schmerztherapie	Betreuung vor, während und nach operativen Eingriffen sowie in allen lebensbedrohlichen Situationen



**A-9 Fachabteilungsübergreifende medizinisch-pflegerische Leistungsangebote
des Krankenhauses**

Nr.	Medizinisch-pflegerisches Leistungsangebot
MP01	Akupressur*
MP02	Akupunktur*
MP03	Angehörigenbetreuung/-beratung/-seminare
MP04	Atemgymnastik*
MP06	Basale Stimulation
MP07	Beratung/Betreuung durch Sozialarbeiter
MP08	Berufsberatung/Rehabilitationsberatung
MP09	Besondere Formen/Konzepte der Betreuung von Sterbenden
MP11	Bewegungstherapie z.B. Feldkreis, Eurhythmie*
MP12	Bobath-Therapie
MP13	Spezielle Leistungsangebote für Diabetiker/-innen
MP14	Diät- und Ernährungsberatung
MP15	Entlassungsmanagement, Brücken- und Überleitungspflege
MP18	Fußreflexzonenmassage*
MP19	Geburtsvorbereitungskurse, Schwangerschaftsgymnastik
MP21	Kinästhetik
MP 22	Kontinenztraining/Inkontinenzberatung*
MP24	Manuelle Lymphdrainage*
MP25	Massage*
MP28	Naturheilverfahren, Homöopathie, Phytotherapie
MP30	Pädagogische Leistungsangebote

Nr.	Medizinisch-pflegerisches Leistungsangebot
MP31	Physikalische Therapie*, Bädetherapie
MP32	Physiotherapie/Krankengymnastik*
MP33	Präventive Leistungsangebote/Präventivkurse*
MP34	Psychologisch/psychotherapeutisches Leistungsangebot
MP35	Rückenschule/Haltungsschulung*
MP36	Säuglingspflegekurse*
MP37	Schmerztherapie/-management
MP39	Spezielle Angebote zur Anleitung und Beratung von Patienten und Angehörigen
MP41	Spezielles Leistungsangebot von Entbindungspflegern und/oder Hebammen*
MP42	Spezielles pflegerisches Leistungsangebot
MP43	Stillberatung*
MP45	Stomatherapie und -beratung*
MP47	Versorgung mit Hilfsmitteln/Orthopädietechnik*
MP50	Wochenbettgymnastik
MP51	Wundmanagement*
MP52	Zusammenarbeit und Kontakt zu Selbsthilfegruppen*
MP00	Bereichspflege
MP00	Soziales Kompetenznetzwerk

Mit * gekennzeichnete Medizinisch-pflegerische Leistungsangebote können sowohl stationär als auch ambulant erbracht werden.

A-10 Allgemeine nichtmedizinische Serviceangebote des Krankenhauses



Nr.	Serviceangebot
Räumlichkeiten	
SA01	Aufenthaltsräume
SA03	Ein-Bett-Zimmer mit eigener Nasszelle*
SA05	Mutter-Kind-Zimmer (Familienzimmer)*
SA06	Rollstuhlgerechte Nasszelle
SA07	Rooming-In
SA08	Teeküche für Patienten
SA09	Unterbringung Begleitpersonen*
SA11	Zwei-Bett-Zimmer mit eigener Nasszelle*
Ausstattung Patientenzimmer	
SA12	Balkon/Terrasse
SA13	Elektrisch verstellbare Betten
SA14	Fernsehgeräte am Bett/im Zimmer
SA15	Internetanschluss am Bett/im Zimmer*
SA16	Kühlschrank
SA17	Rundfunkempfang am Bett
SA18	Telefon
SA19	Wertfach/Tresor am Bett/im Zimmer
Verpflegung	
SA20	Frei wählbare Essenszusammenstellung (Komponentenwahl)
SA21	Kostenlose Getränkebereitstellung (Mineralwasser)

Mit * gekennzeichnete nichtmedizinische Serviceangebote sind Wahlleistungen.

Nr.	Serviceangebot
Besondere Serviceangebote	
SA 22	Bibliothek
SA23	Cafeteria
SA24	Faxempfang für Patienten
SA26	Friseursalon
SA27	Internetzugang
SA28	Kiosk/Einkaufsmöglichkeiten
SA29	Kirchlich-religiöse Einrichtungen (Kapelle, Meditationsraum)
SA30	Klinikeigene Parkplätze für Besucher und Patienten
SA31	Kulturelle Angebote
SA32	Maniküre/Pediküre
SA33	Parkanlage
SA39	Besuchsdienst
SA40	Empfangs- und Begleitdienst für Patienten und Besucher
SA41	Dolmetscherdienste Sprache, ggf. Gebärdendolmetscher
SA42	Seelsorge
SA43	Abschiedsraum
SA49	Fortbildungsangebote/Informationsveranstaltungen
SA52	Postdienst
SA54	Tageszeitungsangebote
SA55	Beschwerdemanagement
SA00	Stillzimmer

A-11 Forschung und Lehre des Krankenhauses

A-11.1 Forschungsschwerpunkte

Die Forschungsschwerpunkte liegen in der Beteiligung an diversen klinischen Studien.

A-11.2 Akademische Lehre

Nr.	Akademische Lehre und weitere wissenschaftliche Tätigkeiten:	Kommentar/Erläuterung:
FL03	Studierendenausbildung (Famulatur/Praktisches Jahr)	Lehrkrankenhaus der Universität Leipzig: akademischen Ausbildung von Ärztinnen und Ärzten in allen Fachbereichen unseres Hauses, verantwortlich hierfür zeichnet sich Herr Prof. Dr. med. habil. G. Scholz (Chefarzt der Inneren Medizin I).
FL05	Teilnahme an multizentrischen Phase-I/II-Studien	Findung der geeigneten Therapedosis (Dose Finding, Phase IIb), positive Effekte der Therapie werden beobachtet
FL06	Teilnahme an multizentrischen Phase-III/IV-Studien	Ermittlung der für die Zulassung entscheidender Daten zum Wirksamkeitsnachweis eines Arzneimittels

A-11.3 Ausbildung in anderen Heilberufen

Nr.	Ausbildung in anderen Heilberufen:	Kommentar/Erläuterung:
HB01	Gesundheits- und Krankenpfleger, Gesundheits- und Krankenpflegerin	Staatlich anerkannte Krankenpflegeschule am St. Elisabeth-Krankenhaus
HB03	Physiotherapeut und Physiotherapeutin	Kooperation mit externen Ausbildungseinrichtungen, Gewährleistung der Praxiseinsätze im St. Elisabeth-KH

Nr.	Ausbildung in anderen Heilberufen:	Kommentar/Erläuterung:
HB05	Medizinisch-technischer-Radiologieassistent und Medizinisch-technische-Radiologieassistentin (MTRA)	Kooperation mit externen Ausbildungseinrichtungen, Gewährleistung der Praxiseinsätze im St. Elisabeth-KH
HB07	Operationstechnischer Assistent und Operationstechnische Assistentin (OTA)	Kooperation mit externen Ausbildungseinrichtungen, Gewährleistung der Praxiseinsätze im St. Elisabeth-KH
HB10	Entbindungspfleger und Hebamme	Kooperation mit externen Ausbildungseinrichtungen, Gewährleistung der Praxiseinsätze im St. Elisabeth-KH
HB00	Pflegerische Praktika	Für Schüler/-innen, Studenten/-innen, Berufsanerkennung etc.
HB00	Rettungssanitäter/-in und -assistent/-in	Gewährleistung von Praxiseinsätzen in der Pflege
HB00	Dokumentationsassistent/-in	Praktika für Auszubildende dieses Berufszweiges

**A-12 Anzahl der Betten im gesamten Krankenhaus nach §108/§109 SGB V
(Stichtag 31.12.2008)**

Bettenanzahl:	320
---------------	-----

A-13 Fallzahlen des Krankenhauses

Stationäre Patientinnen und Patienten:	15.596
Ambulante Patientinnen und Patienten/Fallzählweise:	10.100

A-14 Personal des Krankenhauses

A-14.1 Ärzte und Ärztinnen

	Anzahl in Vollkräften*
Ärzte und Ärztinnen insgesamt (außer Belegärzte u. -ärztinnen)	80
Davon Fachärzte und Fachärztinnen	53
Belegärzte und Belegärztinnen (nach § 121 SGB V)	0
Ärzte und Ärztinnen, die keiner Fachabteilung zugehörig sind	0

*) Angegeben ist die Anzahl der Vollkräfte und nicht die tatsächliche Anzahl der Beschäftigten.

A-14.2 Pflegepersonal

	Anzahl in Vollkräften*	Ausbildungsdauer
Gesundheits- und Krankenpfleger/-innen	197	3 Jahre
Gesundheits- und Kinderkrankenpfleger/-innen	9	3 Jahre
Altenpfleger/-innen	0	3 Jahre
Pflegeassistenten/-innen	0	2 Jahre
Krankenpflegehelfer/-innen	0	1 Jahre
Pflegehelfer/-innen	22	Ab 200 Std. Basiskurs
Entbindungspfleger und Hebammen	12	3 Jahre
Operationstechnische Assistenten/-innen (OTA)	2	3 Jahre
Medizinisch-technische-Radiologieassistenten/-innen (MTRA)	9	3 Jahre
Physiotherapeuten/-innen	9	3 Jahre
Apotheker/-innen	3	8 Jahre (Fachapotheker)

*) Angegeben ist die Anzahl der Vollkräfte und nicht die tatsächliche Anzahl der Beschäftigten.

B-Struktur- und Leistungsdaten der Organisationseinheiten/Fachabteilungen

B-1 Innere Medizin 1 (bettenführende Hauptabteilung)

B-1.1 Abteilung für Endokrinologie, Diabetologie, Kardiologie und Innere Medizin

Chefarzt

Prof. Dr. med. habil. Gerhard H. Scholz

Tel.: +49 (0)341/39 59-323

Telefax: +49 (0)341/39 59-321



B-1.2 Versorgungsschwerpunkte im Bereich Innere Medizin

Wir diagnostizieren und behandeln in unserer Abteilung entsprechend dem Charakter eines Krankenhauses der Regelversorgung alle häufigen internistischen Krankheiten. Dies sind insbesondere akute und chronische Erkrankungen des Herz-Kreislaufsystems und der Atemwege. Eine besondere Rolle spielen auch Krankheiten des Stoffwechsels und der Hormonregulation. Langjährige Erfahrungen besitzen wir bei der Behandlung von Patientinnen und Patienten mit Diabetes mellitus Typ 1 (auch mit Insulinpumpentherapie) bzw. Typ 2 (auch mit sehr hohem Insulinbedarf bei Insulinresistenz) sowie anderen speziellen Diabetesformen (z.B. bei Hormonstörungen und in der Schwangerschaft). Für die individuelle Beratung und Therapieanpassung steht ein Diabetesteam (ärztliche Spezialisten, Diätassistenten, Diabetesassistentin und -beraterin) zur Verfügung. Zu unseren Behandlungsschwerpunkten gehören außerdem Adipositas mit Risikofaktoren, Störungen des Fettstoffwechsels sowie von Drüsen die spezielle Hormone produzieren (Schilddrüse, Nebenschilddrüse, Hirnanhangdrüse, Nebennieren u.a.) und des Knochens.

Auch Patienten/-innen mit Infektionskrankheiten und Erkrankungen des Stütz- und Bewegungsapparates werden bei uns fachkundig behandelt. Die Altersmedizin mit ihren hohen Anforderungen an eine liebevolle und intensive Zuwendung, an das Verständnis der Besonderheiten älterer und alter Menschen sowie die damit verbundene Fürsorge spielt traditionell in unserem christlichen Krankenhaus eine große Rolle.

Nr.	Versorgungsschwerpunkte im Bereich Innere Medizin
VI01	Diagnostik und Therapie von ischämischen Herzkrankheiten
VI02	Diagnostik und Therapie der pulmonalen Herzkrankheit und von Krankheiten des Lungenkreislaufes
VI03	Diagnostik und Therapie sonstiger Formen der Herzkrankheit
VI04	Diagnostik und Therapie von Krankheiten der Arterien, Arteriolen und Kapillaren
VI05	Diagnostik und Therapie von Krankheiten der Venen, der Lymphgefäße und der Lymphknoten
VI06	Diagnostik und Therapie von zerebrovaskulären Krankheiten
VI07	Diagnostik und Therapie der Hypertonie (Hochdruckkrankheit)
VI08	Diagnostik und Therapie von Nierenerkrankungen
VI09	Diagnostik und Therapie von hämatologischen Erkrankungen
VI10	Diagnostik und Therapie von endokrinen Ernährungs- und Stoffwechselkrankheiten (Diabetes, Schilddrüse, ...)
VI14	Diagnostik und Therapie von Erkrankungen der Leber, der Galle und des Pankreas
VI15	Diagnostik und Therapie von Erkrankungen der Atemwege und der Lunge

Nr.	Versorgungsschwerpunkte im Bereich Innere Medizin
VI16	Diagnostik und Therapie von Krankheiten der Pleura
VI17	Diagnostik und Therapie von rheumatologischen Erkrankungen
VI18	Diagnostik und Therapie von onkologischen Erkrankungen
VI19	Diagnostik und Therapie von infektiösen und parasitären Krankheiten
VI22	Diagnostik und Therapie von Allergien
VI24	Diagnostik und Therapie von geriatrischen Erkrankungen
VI25	Diagnostik und Therapie von psychischen und Verhaltensstörungen

B-1.3 Medizinisch-pflegerische Leistungsangebote

Nr.	Medizinisch-pflegerisches Leistungsangebot	Kommentar/Erläuterung:
MP00	Hotelservice	Unterbringungsmöglichkeiten für Begleitpersonen auf Anfrage
MP00	Informationsmaterial	Patienteninformationsmaterial: Faltblätter, Broschüren zur Abteilung bzw. zu speziellen Erkrankungen
MP00	hausübergreifende Leistungsangebote	Weitere Angaben zu unseren Leistungsangeboten sind für das gesamte Krankenhaus im Kapitel A-9 zusammengefasst



B-1.4 Nicht-medizinische Serviceangebote

Die ausführliche Auflistung unserer nicht-medizinischen Serviceangeboten finden Sie im Kapitel A-10: allgemeine nicht-medizinische Serviceangebote des Krankenhauses.

B-1.5 Fallzahlen

Vollstationäre Fallzahlen:	1864
----------------------------	------

B-1.6 Diagnosen nach ICD

B-1.6.1 Hauptdiagnosen nach ICD

Rang	ICD*	Umgangssprachliche Bezeichnung	Fallzahl
1	I50	Herzschwäche	227
2	I10	Bluthochdruck, auch bei sekundärer Ursache (hormonelle Störungen, Nierenerkrankungen etc.)	177
3	E11	Diabetes mellitus Typ-2	150
4	I67	Sonstige Krankheit der Blutgefäße des Gehirns	75
5	J44	Sonstige anhaltende (chronische) Lungenkrankheit mit Verengung der Atemwege-COPD	65
6	J18	Lungenentzündung, Erreger vom Arzt nicht näher bezeichnet	59
7	I63	Schlaganfall durch Gefäßverschluss - Hirninfarkt	53
8	I48	Herzrhythmusstörung, ausgehend von den Vorhöfen des Herzens	46
9	J20	Akute Bronchitis	41
10	N39	Sonstige Krankheiten der Niere, der Harnwege bzw. Harnblase (Inkontinenz)	36
11	R55	Ohnmachtsanfall bzw. Kollaps	36
12	I11	Bluthochdruck mit Herzkrankheit	31
13	I21	Akuter Herzinfarkt	28
14	K29	Schleimhautentzündung des Magens bzw. des Zwölffingerdarms	28
15	A09	Durchfallerkrankung bzw. Magen-Darm-Grippe, wahrscheinlich ausgelöst durch Bakterien, Viren oder andere Krankheitserreger	27

*) ICD-10-Ziffer (3-stellig): Hauptdiagnosen gemäß der jeweils geltenden Fassung der Deutschen Kodierrichtlinien.

B-1.6.2 Weitere Kompetenzdiagnosen

Rang	ICD	Umgangssprachliche Bezeichnung	Fallzahl
1	G45	Kurzzeitige Durchblutungsstörung des Gehirns (TIA) bzw. verwandte Störungen	27
2	I80	Verschluss einer Vene durch ein Blutgerinnsel (Thrombose) bzw. oberflächliche Venenentzündung	26
3	N18	Anhaltende (chronische) Verschlechterung bzw. Verlust der Nierenfunktion	25
4	M54	Rückenschmerzen	24
5	I26	Verschluss eines Blutgefäßes in der Lunge durch ein Blutgerinnsel - Lungenembolie	23
6	E10	Diabetes mellitus Typ-1	16
7	E05	Schilddrüsenüberfunktion	11
8	D44	Tumor von hormonproduzierenden Drüsen ohne Angabe, ob gutartig oder bösartig	9
9	J15	Lungenentzündung durch Bakterien	9
10	J16	Lungenentzündung durch sonstige Krankheitserreger	7
11	J69	Lungenentzündung durch Einatmen fester oder flüssiger Substanzen, z.B. Nahrung oder Blut	6

B-1.7 Prozeduren nach OPS

B-1.7.1 Durchgeführte Prozeduren nach OPS

Rang	Prozeduren	Umgangssprachliche Bezeichnung	Fallzahl
1	3-200	Computertomographie (CT) des Schädels ohne Kontrastmittel	424
2	1-632	Untersuchung der Speiseröhre, des Magens und des Zwölffingerdarms durch eine Spiegelung	410
3	1-440	Entnahme einer Gewebeprobe (Biopsie) aus dem oberem Verdauungstrakt, den Gallengängen bzw. der Bauchspeicheldrüse bei einer Spiegelung	280
4	1-650	Untersuchung des Dickdarms durch eine Spiegelung – Koloskopie	153
5	8-900	Narkose mit Gabe des Narkosemittels über die Vene	123
6	3-225	Computertomographie (CT) des Bauches mit Kontrastmittel	98
7	8-800	Übertragung (Transfusion) von Blut, roten Blutkörperchen bzw. Blutplättchen eines Spenders auf einen Empfänger	93
8	3-222	Computertomographie (CT) des Brustkorbes mit Kontrastmittel	89
9	8-831	Legen, Wechsel bzw. Entfernung eines Schlauches (Katheter), der in den großen Venen platziert ist	68
10	1-444	Entnahme einer Gewebeprobe (Biopsie) aus dem unteren Verdauungstrakt bei einer Spiegelung	65

B-1.7.2 Weitere Kompetenzprozeduren

Rang	Prozeduren	Umgangssprachliche Bezeichnung	Fallzahl
1	1-712	Messung der Zusammensetzung der Atemluft in Ruhe und unter körperlicher Belastung	65
2	3-820	Kernspintomographie (MRT) des Schädels mit Kontrastmittel	53
3	3-052	Ultraschall des Herzens (Echokardiographie) von der Speiseröhre aus -TEE	37
4	3-207	Computertomographie (CT) des Bauches ohne Kontrastmittel	28
5	3-825	Kernspintomographie (MRT) des Bauchraumes mit Kontrastmittel	24
6	3-202	Computertomographie (CT) des Brustkorbes ohne Kontrastmittel	19
7	3-220	Computertomographie (CT) des Schädels mit Kontrastmittel	16
8	3-802	Kernspintomographie (MRT) von Wirbelsäule und Rückenmark ohne Kontrastmittel	10
9	3-804	Kernspintomographie (MRT) des Bauchraumes ohne Kontrastmittel	9
10	8-640	Behandlung von Herzrhythmusstörungen mit Stromstößen - Defibrillation	7

B-1.8 Ambulante Behandlungsmöglichkeiten

Trifft nicht zu/enfällt.

B-1.9 Ambulante Operationen nach § 115b SGB

Trifft nicht zu/enfällt.

B-1.10 Zulassung zum Durchgangs-Arztverfahren der BG

Trifft nicht zu/enfällt.

B-1.11 Apparative Ausstattung

Nr.	Apparative Ausstattung	24h*
AA03	Belastungs-EKG/Ergometrie	√
AA08	Computertomograph (CT)	√
AA22	Magnetresonanztomograph (MRT)	√
AA27	Röntgengerät/Dopplersonographie (z.B. C-Bogen)	√
AA29	Sonographiergerät/Dopplersonographie	√
AA31	Spirometrie/Lungenfunktionsprüfung	√
AA40	Defibrillator - Gerät zur Behandlung von lebensbedrohlichen Herzrhythmusstörungen	√
AA00	Langzeit-EKG	√
AA00	Langzeit-Blutdruckmessung	√
AA00	Echocardiographie mit TEE-Sonde	√

*) √ = Verfügbarkeit 24 Stunden am Tag sichergestellt.

B-1.12 Personelle Ausstattung

B-1.12.1 Ärzte und Ärztinnen

	Anzahl in Vollkräften*
Ärzte und Ärztinnen insgesamt (außer Belegärzte und -ärztinnen)	8
Davon Fachärzte und Fachärztinnen	5
Belegärzte und Belegärztinnen (nach § 121 SGB V)	0

*) Angegeben ist die Anzahl der Vollkräfte und nicht die tatsächliche Anzahl der Beschäftigten.

Weiterbildungsermächtigung: Innere Medizin und Allgemeinmedizin sowie Endokrinologie/ Diabetologie (DDG).

Ärztliche Fachexpertise der Abteilung

Nr.	Facharztbezeichnung
AQ05	Biochemie
AQ23	Innere Medizin
AQ25	Innere Medizin und SP Endokrinologie Diabetologie
AQ28	Innere Medizin und SP Kardiologie

Nr.	Zusatzweiterbildung (fakultativ)
ZF30	Palliativmedizin

B-1.12.2 Pflegepersonal

	Vollkräfte*	Ausbildungsdauer
Gesundheits- und Krankenpfleger, Gesundheits- und Krankenpflegerinnen	23	3 Jahre
Gesundheits- und Kinderkrankenpfleger, Gesundheits- und Kinderkrankenpflegerinnen	0	3 Jahre
Altenpfleger und Altenpflegerin	0	3 Jahre
Pflegeassistenten und Pflegeassistentinnen	0	2 Jahre
Krankenpflegehelfer und Krankenpflegehelferinnen	0	1 Jahre
Pflegehelfer und Pflegehelferinnen	3	Ab 200 Std. Basiskurs
Entbindungspfleger und Hebammen	0	3 Jahre
Operationstechnischer Assistent und Operationstechnische Assistentinnen (OTA)	0	3 Jahre

*) Angegeben ist die Anzahl der Vollkräfte und nicht die tatsächliche Anzahl der Beschäftigten.

Pflegerische Fachexpertise der Abteilung

Nr.	Anerkannte Fachweiterbildung/zusätzlicher akademischer Abschluss
PQ05	Leitung von Stationen oder Funktionseinheiten

Nr.	Zusatzqualifikation
ZP03	Diabetes
ZP08	Kinästhetik
ZP10	Mentor und Mentorin
ZP12	Praxisanleitung

B-1.12.3 Spezielles therapeutisches Personal

Nr.	Spezielles therapeutisches Personal
SP04	Diätassistent und Diätassistentin
SP11	Kinästhetikbeauftragter und Kinästhetikbeauftragte
SP21	Physiotherapeut und Physiotherapeutin
SP22	Podologe und Podologin/Fußpfleger und Fußpflegerin
SP23	Psychologe und Psychologin
SP25	Sozialarbeiter und Sozialarbeiterin
SP27	Stomatherapeut und Stomatherapeutin
SP28	Wundmanager und Wundmanagerin
SP35	Diabetesberater und Diabetesberaterin
SP00	Seelsorger und Seelsorgerin



B-2 Innere Medizin 2 (bettenführende Hauptabteilung)

B-2.1 Abteilung für Gastroenterologie, Onkologie und Palliativmedizin

Chefarzt

Dr. med. Andreas von Aretin



Tel.: +49 (0)341/39 59-345

Telefax: +49 (0)341/39 59-346

B-2.2 Versorgungsschwerpunkte im Bereich Gastroenterologie und Onkologie

In der Abteilung Innere Medizin werden alle gängigen internistischen Krankheitsbilder behandelt (siehe auch Innere Medizin 1). Darüber hinaus hat sich die Abteilung Innere Medizin 2 auf die Gastroenterologie, Onkologie und Palliativmedizin spezialisiert. Zusätzlich wurde eine interdisziplinäre Station eingerichtet, die organisatorisch an die internistische Station angebunden ist.

Auf dieser Station werden die Patienten/-innen von Internisten und Chirurgen gemeinsam betreut. Bei vielen Krankheitsbildern ist eine alleinige internistisch/gastroenterologische oder eine alleinige chirurgische Therapie nicht ausreichend. Darum ist es wichtig, dass sich beide Disziplinen von Anfang an *gemeinsam* um den Patienten bemühen.

Gastroenterologie

Die Gastroenterologie beschäftigt sich mit Krankheiten der Speiseröhre, des Magens, des Dünndarms, des Dickdarms, des Darmausgangs, der Bauchspeicheldrüse, der Leber, der Gallenblase und der Gallengänge. Eng damit verbunden ist die Onkologie, d.h. die Diagnostik und Therapie von Krebserkrankungen. In unserer Abteilung wird speziell Krebs der Speiseröhre, des Magen-Darm-Traktes, der Leber und der Gallengänge behandelt.

Insbesondere im Rahmen der Palliativmedizin können jedoch auch alle anderen Krebsformen behandelt werden.

Eine wichtige Methode im Rahmen der Gastroenterologie ist die Endoskopie (Spiegelung von Magen, Gallen- und Bauchspeicheldrüsengängen bzw. Dickdarm).

Palliativmedizin

Palliativmedizin bedeutet die spezialisierte Behandlung von Symptomen (z.B. Schmerzen, Übelkeit, Ernährungsmangel, Luftnot, Verstopfung, Depressionen) bei Erkrankungen, die sonst nicht heilbar sind. Die Therapie erfolgt mit Hilfe von Medikamenten, Physiotherapie, weiteren speziellen Schmerztherapien, Ernährungsberatung, ggf. künstliche Ernährung, psychologischer/seelsorgerischer Betreuung oder, wenn sinnvoll, auch mit endoskopischen Eingriffen bzw. einer nebenwirkungsarmen Chemotherapie.

Bei der Organisation von häuslicher oder stationärer Pflege werden die Patienten/-innen von unserer Sozialarbeiterin unterstützt (s.a. Kapitel A-9).

Ungeklärte Diagnosen

Ist die Diagnose bisher nicht geklärt, erfolgt in der Inneren Medizin II auch die diagnostische Abklärung unterschiedlichster Symptome, wie z.B. Schluckstörungen, Magenprobleme, Verstopfung, Durchfall, Bauchschmerzen, Gewichtsabnahme, Blutarmut, Gelbsucht, Bluterbrechen, Blut im Stuhl, unklares Fieber, u. v. m.

Nr.	Versorgungsschwerpunkte im Bereich Gastroenterologie und Onkologie
VI11	Diagnostik und Therapie von Erkrankungen des Magen-Darmtraktes
VI12	Diagnostik und Therapie von Erkrankungen des Darmausgangs
VI13	Diagnostik und Therapie von Krankheiten des Peritoneums
VI14	Diagnostik und Therapie von Erkrankungen der Leber, der Galle und des Pankreas
VI18	Diagnostik und Therapie von onkologischen Erkrankungen
VI19	Diagnostik und Therapie von infektiösen und parasitären Krankheiten

B-2.3 Medizinisch-pflegerische Leistungsangebote

Nr.	Medizinisch-pflegerisches Leistungsangebot	Kommentar/Erläuterung:
MP00	Hotelservice	Unterbringungsmöglichkeiten für Begleitpersonen auf Anfrage
MP00	Informationsmaterial	Patienteninformationsmaterial: Faltblätter, Broschüren zur Abteilung bzw. zu speziellen Erkrankungen
MP00	hausübergreifende Leistungsangebote	Weitere Angaben zu unseren Leistungsangeboten sind für das gesamte Krankenhaus im Kapitel A-9 zusammengefasst



B-2.4 Nicht-medizinische Serviceangebote

Die ausführliche Auflistung unserer nicht-medizinischen Serviceangeboten finden Sie im Kapitel A-10: allgemeine nicht-medizinische Serviceangebote des Krankenhauses.

B-2.5 Fallzahlen

Vollstationäre Fallzahlen:	1178
----------------------------	------

B-2.6 Diagnosen nach ICD**B-2.6.1 Hauptdiagnosen nach ICD**

Rang	ICD*	Umgangssprachliche Bezeichnung	Fallzahl
1	K80	Gallensteinleiden	87
2	K85	Akute Entzündung der Bauchspeicheldrüse	80
3	K29	Schleimhautentzündung des Magens bzw. des Zwölffingerdarms	55
4	A09	Durchfallkrankheit bzw. Magen-Darm-Grippe, wahrscheinlich ausgelöst durch Bakterien, Viren oder andere Krankheitserreger	53
5	K57	Krankheit des Dickdarms mit vielen kleinen Ausstülpungen der Schleimhaut - Divertikulose	45
6	D12	Gutartiger Tumor des Dickdarms, des Darmausganges bzw. des Afters	45
7	K25	Magengeschwür	36
8	K70	Leberkrankheit durch Alkohol	34
9	K26	Zwölffingerdarmgeschwür	34
10	C18	Dickdarmkrebs im Bereich des Grimmdarms (Kolon)	33

*) ICD-10-Ziffer (3-stellig): Hauptdiagnosen gemäß der jeweils geltenden Fassung der Deutschen Kodierrichtlinien.

**B-2.6.2 Weitere Kompetenzdiagnosen**

Rang	ICD	Umgangssprachliche Bezeichnung	Fallzahl
1	C25	Bauchspeicheldrüsenkrebs	27
2	C16	Magenkrebs	21
3	K50	Anhaltende (chronische) oder wiederkehrende Entzündung des Darms - Morbus Crohn	19
4	K51	Anhaltende (chronische) oder wiederkehrende Entzündung des Dickdarms - Colitis ulcerosa	11
5	C15	Speiseröhrenkrebs	10

B-2.7 Prozeduren nach OPS**B-2.7.1 Durchgeführte Prozeduren nach OPS**

Rang	Prozeduren	Umgangssprachliche Bezeichnung	Fallzahl
1	1-632	Untersuchung der Speiseröhre, des Magens und des Zwölffingerdarms durch eine Spiegelung	803
2	8-900	Narkose mit Gabe des Narkosemittels über die Vene	633
3	1-440	Entnahme einer Gewebeprobe (Biopsie) aus dem oberem Verdauungstrakt, den Gallengängen bzw. der Bauchspeicheldrüse bei einer Spiegelung	564
4	1-650	Untersuchung des Dickdarms durch eine Spiegelung - Koloskopie	524
5	5-513	Operation an den Gallengängen bei einer Magenspiegelung	315
6	3-225	Computertomographie (CT) des Bauches mit Kontrastmittel	246
7	1-444	Entnahme einer Gewebeprobe (Biopsie) aus dem unteren Verdauungstrakt bei einer Spiegelung	240
8	8-800	Übertragung (Transfusion) von Blut, roten Blutkörperchen bzw. Blutplättchen eines Spenders auf einen Empfänger	126
9	5-452	Operative Entfernung oder Zerstörung von erkranktem Gewebe des Dickdarms	125
10	1-640	Untersuchung der Gallengänge durch eine Röntgendarstellung mit Kontrastmittel bei einer Spiegelung des Zwölffingerdarms	96

B-2.7.2 Weitere Kompetenzprozeduren

Rang	Prozeduren	Umgangssprachliche Bezeichnung	Fallzahl
1	1-642	Untersuchung der Gallen- und Bauchspeicheldrüsengänge durch eine Röntgendarstellung mit Kontrastmittel bei einer Spiegelung des Zwölffingerdarms	94
2	3-056	Ultraschall der Bauchspeicheldrüse mit Zugang über die Speiseröhre	46
3	3-053	Ultraschall des Magens mit Zugang über die Speiseröhre	21
4	5-431	Operatives Anlegen einer Magensonde durch die Bauchwand zur künstlichen Ernährung	20
5	3-055	Ultraschall der Gallenwege mit Zugang über die Speiseröhre	16



B-2.8 Ambulante Behandlungsmöglichkeiten

Bezeichnung der Ambulanz: Ambulante Endoskopie

Nr.	Angebotene Leistungen	Kommentar/Erläuterung:
VI00	Untersuchung des Dickdarms durch eine Spiegelung - Koloskopie	Aufklärung, Beratung und Durchführung von Darmspiegelungen (Koloskopie, Ileokoloskopie, Rektoskopie)

Kontakt/Anmeldung

Ambulante Anmeldungen: Endoskopie (telefonische Anmeldung erbeten)
 Mitzubringen sind: Überweisungsschein vom Hausarzt erforderlich
 Ort: Altbau; EG (Funktionsabteilung)
 Tel.: 0341/ 39 59-327
 Fax: 0341/ 39 59-346

B-2.9 Ambulante Operationen nach § 115b SGB V

Rang	OPS-301 Ziffer	Umgangssprachliche Bezeichnung	Fallzahl
1	1-650	Untersuchung des Dickdarms durch eine Spiegelung - Koloskopie	621

B-2.10 Zulassung zum Durchgangs-Arztverfahren der BG

Trifft nicht zu/enfällt.

B-2.11 Apparative Ausstattung

Nr.	Apparative Ausstattung	24h*
AA03	Belastungs-EKG/Ergometrie	√
AA08	Computertomograph (CT)	√
AA12	Gastroenterologisches Endoskop	√
AA22	Magnetresonanztomograph (MRT)	√
AA27	Röntgengerät/Dopplersonographie (z.B. C-Bogen)	√
AA29	Sonographiegerät/Dopplersonographie	√
AA40	Defibrillator - Gerät zur Behandlung von lebensbedrohlichen Herzrhythmusstörungen	√
AA45	Endosonographiegerät	√
AA46	Endoskopisch-retrograde-Cholangio-Pankreaticograph (ERCP)	√

*) √ = Verfügbarkeit 24 Stunden am Tag sichergestellt.

B-2.12 Personelle Ausstattung

B-2.12.1 Ärzte und Ärztinnen

	Anzahl in Vollkräften*
Ärzte und Ärztinnen insgesamt (außer Belegärzte und -ärztinnen)	7
Davon Fachärzte und Fachärztinnen	5
Belegärzte und Belegärztinnen (nach § 121 SGB V)	0

*) Angegeben ist die Anzahl der Vollkräfte und nicht die tatsächliche Anzahl der Beschäftigten.

Weiterbildungsermächtigung: Innere Medizin und Allgemeinmedizin (WBO 01.01.2006),
Innere Medizin und Schwerpunkt Gastroenterologie (WBO 01.01.2006).

Ärztliche Fachexpertise der Abteilung

Nr.	Facharztbezeichnung
AQ23	Innere Medizin
AQ26	Innere Medizin und SP Gastroenterologie

Nr.	Zusatzweiterbildung (fakultativ)
ZF30	Palliativmedizin

B-2.12.2 Pflegepersonal

	Vollkräfte*	Ausbildungsdauer
Gesundheits- und Krankenpfleger, Gesundheits- und Krankenpflegerinnen	21	3 Jahre
Gesundheits- und Kinderkrankenpfleger, Gesundheits- und Kinderkrankenpflegerinnen	0	3 Jahre
Altenpfleger und Altenpflegerin	0	3 Jahre
Pflegeassistenten und Pflegeassistentinnen	0	2 Jahre
Krankenpflegehelfer und Krankenpflegehelferinnen	0	1 Jahre
Pflegehelfer und Pflegehelferinnen	2	Ab 200 Std. Basiskurs
Entbindungspfleger und Hebammen	0	3 Jahre
Operationstechnischer Assistent und Operationstechnische Assistentinnen (OTA)	0	3 Jahre

*) Angegeben ist die Anzahl der Vollkräfte und nicht die tatsächliche Anzahl der Beschäftigten.

Pflegerische Fachexpertise der Abteilung

Nr.	Anerkannte Fachweiterbildung/zusätzlicher akademischer Abschluss
PQ03	Hygienefachkraft
PQ05	Leitung von Stationen oder Funktionseinheiten
PQ08	Operationsdienst

Nr.	Zusatzqualifikation
ZP04	Endoskopie/Funktionsdiagnostik
ZP08	Kinästhetik
ZP10	Mentor und Mentorin
ZP12	Praxisanleitung

B-2.12.3 Spezielles therapeutisches Personal

Nr.	Spezielles therapeutisches Personal
SP04	Diätassistent und Diätassistentin
SP11	Kinästhetikbeauftragter und Kinästhetikbeauftragte
SP21	Physiotherapeut und Physiotherapeutin
SP22	Podologe und Podologin/Fußpfleger und Fußpflegerin
SP23	Psychologe und Psychologin
SP25	Sozialarbeiter und Sozialarbeiterin
SP27	Stomatherapeut und Stomatherapeutin
SP28	Wundmanager und Wundmanagerin
SP35	Diabetesberater und Diabetesberaterin
SP00	Seelsorger und Seelsorgerin

B-3 Innere Medizin 2 (bettenführende Hauptabteilung)

B-3.1 Abteilung für Palliativmedizin

Chefarzt

Dr. med. Andreas von Aretin



Leitender Oberarzt

Dr. med. Martin Kamrad



Tel.: +49 (0)341/39 59-319

Telefax: +49 (0)341/39 59-346

B-3.2 Versorgungsschwerpunkte im Bereich Palliativmedizin

Die Palliativstation ist organisatorisch der Abteilung Innere Medizin 2 zugeordnet. Die medizinische Leitung obliegt dem Chefarzt Dr. med. A. v. Aretin.

Die Palliativstation des St. Elisabeth-Krankenhauses dient der umfassenden Betreuung von Krebspatientinnen und -patienten, die sich in einem fortgeschrittenen, medizinisch nicht mehr heilbaren Stadium ihrer Erkrankung befinden. Der Begriff der Palliativmedizin ergibt sich aus dem lateinischen Wort „pallium“ (Mantel), sie umhüllt und schützt die Patienten. Ziel unserer Arbeit ist es, die Patienten soweit zu stabilisieren, dass sie mit entsprechend qualifizierter Unterstützung wieder zu Hause betreut werden können.

Aber auch wenn dies nicht mehr möglich ist, wird der Patient von uns in jeder Lebensphase betreut und beraten. Eine Wiederaufnahme bei Verschlechterung der Krankheitssituation ist nach Absprache mit dem Hausarzt möglich. Zudem besteht eine enge strukturelle Verflechtung mit dem Hospiz „Villa Auguste“, als stationäre und ambulante Einrichtung.



Nr.	Versorgungsschwerpunkte im Bereich Palliativmedizin
V118	Diagnostik und Therapie von onkologischen Erkrankungen (unter palliativen Aspekten)
V138	Palliativmedizin
V140	Schmerztherapie
V100	Psychoonkologische Betreuung
V100	Umfassende Betreuung von medizinisch nicht heilbaren Erkrankungen: terminale Endzustände bei neurologischen Erkrankungen (z.B. Multiple Sklerose) oder Vollbild einer HIV-Infektion

B-3.3 Medizinisch-pflegerische Leistungsangebote

Nr.	Medizinisch-pflegerisches Leistungsangebot	Kommentar/Erläuterung:
MP00	Hotelservice	Unterbringungsmöglichkeiten für Begleitpersonen auf Anfrage
MP00	spezielle physiotherapeutische Behandlung	Physiotherapie zur Erhaltung und ggfs. Wiedererlangung der Mobilität und - wenn möglich - zur Milderung der Beschwerden
MP00	spezielle sozial-rechtliche Betreuung	Beratung bei sozial-rechtlichen Fragen, besonders im Zusammenhang mit der poststationären Lebensgestaltung der Patienten
MP00	hausübergreifende Leistungsangebote	Weitere Angaben zu unseren Leistungsangeboten sind für das gesamte Krankenhaus im Kapitel A-9 zusammengefasst

B-3.4 Nicht-medizinische Serviceangebote

Die ausführliche Auflistung unserer nicht-medizinischen Serviceangeboten finden Sie im Kapitel A-10: allgemeine nicht-medizinische Serviceangebote des Krankenhauses.



B-3.5 Fallzahlen

Vollstationäre Fallzahlen:

273

B-3.6 Diagnosen nach ICD

B-3.6.1 Hauptdiagnosen nach ICD

Rang	ICD*	Umgangssprachliche Bezeichnung	Fallzahl
1	R53	Unwohlsein bzw. Ermüdung	103
2	C79	Absiedlung (Metastase) einer Krebserkrankung in sonstigen Körperregionen	17
3	C25	Bauchspeicheldrüsenkrebs	17
4	C78	Absiedlung (Metastase) einer Krebserkrankung in Atmungs- bzw. Verdauungsorganen	13
5	C18	Dickdarmkrebs im Bereich des Grimmdarms (Kolon)	11
6	K56	Darmverschluss (Ileus) ohne Eingeweidebruch	10
7	C16	Magenkrebs	9
8	R11	Übelkeit bzw. Erbrechen	9
9	C50	Brustkrebs	8
10	C61	Prostatakrebs	8
11	R52	Schmerz	6

*) ICD-10-Ziffer (3-stellig): Hauptdiagnosen gemäß der jeweils geltenden Fassung der Deutschen Kodierrichtlinien.

B-3.6.2 Weitere Kompetenzdiagnosen

Trifft nicht zu/enfällt.

B-3.7 Prozeduren nach OPS

B-3.7.1 Durchgeführte Prozeduren nach OPS

Rang	Prozeduren	Umgangssprachliche Bezeichnung	Fallzahl
1	8-982	Fachübergreifende Sterbebegleitung	202
2	8-831	Legen bzw. Wechsel eines Schlauches (Katheter), der in den großen Venen platziert ist	89
3	8-800	Übertragung (Transfusion) von Blut, roten Blutkörperchen bzw. Blutplättchen eines Spenders auf einen Empfänger	57
4	1-632	Untersuchung der Speiseröhre, des Magens und des Zwölffingerdarms durch eine Spiegelung	15
5	3-225	Computertomographie (CT) des Bauches mit Kontrastmittel	9
6	8-900	Narkose mit Gabe des Narkosemittels über die Vene	8
7	8-153	Behandlung durch gezieltes Einstechen einer Nadel in die Bauchhöhle mit anschließender Gabe oder Entnahme von Substanzen, z.B. Flüssigkeit	7
8	3-200	Computertomographie (CT) des Schädels ohne Kontrastmittel	7
9	5-513	Operation an den Gallengängen bei einer Magenspiegelung	6
10	5-399	Sonstige Operation an Blutgefäßen: Entfernung von venösen Katheterversweilsystemen (z.B. zur Chemotherapie oder zur Schmerztherapie)	6

B-3.7.2 Weitere Kompetenzprozeduren

Trifft nicht zu/enfällt.



B-3.8 Ambulante Behandlungsmöglichkeiten

Trifft nicht zu/enfällt.

B-3.9 Ambulante Operationen nach § 115b SGB V

Trifft nicht zu/enfällt.

B-3.10 Zulassung zum Durchgangs-Arztverfahren der BG

Trifft nicht zu/enfällt.

B-3.11 Apparative Ausstattung

Nr.	Apparative Ausstattung	24h*
AA08	Computertomograph (CT)	√
AA12	Gastroenterologisches Endoskop	√
AA22	Magnetresonanztomograph (MRT)	√

Nr.	Apparative Ausstattung	24h*
AA27	Röntgengerät/Dopplersonographie (z.B. C-Bogen)	√
AA29	Sonographiegerät/Dopplersonographie	√

*) √ = Verfügbarkeit 24 Stunden am Tag sichergestellt.

B-3.12 Personelle Ausstattung

B-3.12.1 Ärzte und Ärztinnen

	Anzahl in Vollkräften*
Ärzte und Ärztinnen insgesamt (außer Belegärzte und -ärztinnen)	2
Davon Fachärzte und Fachärztinnen	2
Belegärzte und Belegärztinnen (nach § 121 SGB V)	0

*) Angegeben ist die Anzahl der Vollkräfte und nicht die tatsächliche Anzahl der Beschäftigten.

Ärztliche Fachexpertise der Abteilung

Nr.	Facharztbezeichnung
AQ23	Innere Medizin
AQ26	Innere Medizin und SP Gastroenterologie

Nr.	Zusatzweiterbildung (fakultativ)
ZF30	Palliativmedizin

B-3.12.2 Pflegepersonal

	Vollkräfte*	Ausbildungsdauer
Gesundheits- und Krankenpfleger, Gesundheits- und Krankenpflegerinnen	10	3 Jahre
Gesundheits- und Kinderkrankenpfleger, Gesundheits- und Kinderkrankenpflegerinnen	0	3 Jahre
Altenpfleger und Altenpflegerin	0	3 Jahre
Pflegeassistenten und Pflegeassistentinnen	0	2 Jahre
Krankenpflegehelfer und Krankenpflegehelferinnen	0	1 Jahre
Pflegehelfer und Pflegehelferinnen	2	Ab 200 Std. Basiskurs
Entbindungspfleger und Hebammen	0	3 Jahre
Operationstechnischer Assistent und Operationstechnische Assistentinnen (OTA)	0	3 Jahre

*) Angegeben ist die Anzahl der Vollkräfte und nicht die tatsächliche Anzahl der Beschäftigten.



Pflegerische Fachexpertise der Abteilung

Nr.	Anerkannte Fachweiterbildung/zusätzlicher akademischer Abschluss
PQ00	Palliative Care
PQ05	Leitung von Stationen oder Funktionseinheiten

Nr.	Zusatzqualifikation
ZP08	Kinästhetik
ZP10	Mentor und Mentorin
ZP12	Praxisanleitung
ZP13	Qualitätsmanagement

B-3.12.3 Spezielles therapeutisches Personal

Nr.	Spezielles therapeutisches Personal
SP04	Diätassistent und Diätassistentin
SP11	Kinästhetikbeauftragter und Kinästhetikbeauftragte
SP21	Physiotherapeut und Physiotherapeutin
SP22	Podologe und Podologin/Fußpfleger und Fußpflegerin
SP23	Psychologe und Psychologin
SP25	Sozialarbeiter und Sozialarbeiterin
SP27	Stomatherapeut und Stomatherapeutin
SP28	Wundmanager und Wundmanagerin
SP35	Diabetesberater und Diabetesberaterin
SP00	Seelsorger und Seelsorgerin

B-4 Chirurgie 1 (bettenführende Hauptabteilung)

B-4.1 Abteilung für Allgemein- und Viszeralchirurgie

Chefarzt

Dr. med. Gerhard Zuz



Tel.: +49 (0)341/39 59-426

Telefax: +49 (0)341/39 59-428

B-4.2 Versorgungsschwerpunkte im Bereich Allgemein- und Viszeralchirurgie

Die Abteilung für Allgemein- und Viszeralchirurgie am St. Elisabeth-Krankenhaus deckt ein breites Spektrum chirurgischer Betreuung ab.

Erstbehandlung

Die Erstbehandlung erfolgt in unserer Notfallaufnahme bei Absicherung einer 24-stündigen ärztlichen Versorgung der Patienten. Je nach klinischem Bild des Patienten wird eine ambulante Versorgung, eine stationäre Betreuung mit Operation oder eine sofortige intensivmedizinische Betreuung (auch mit Notoperation) veranlasst. Wir haben uns auf konventionelle als auch auf laparoskopische Eingriffe der Viszeralchirurgie spezialisiert, die sowohl gutartige Erkrankungen des Gastrointestinaltraktes als auch Karzinomerkrankungen betreffen.

Dieses beinhaltet Erkrankungen des Magens, der Galle/Gallenwege, des Pankreas sowie chronisch entzündliche Darmerkrankungen und funktionelle Störungen der Speiseröhre sowie weiterhin Erkrankungen des Kolons und Rektums.

Einen weiteren Arbeitsschwerpunkt stellt die Versorgung von Hernien dar. Dabei werden moderne offene Verfahren der Leistenhernienchirurgie, laparoskopische Verfahren der Leistenhernienchirurgie, Verfahren der Narbenhernienversorgung mit plastischer Bauchwandrekonstruktion und Verfahren zur Versorgung von parastomalen Hernien durchgeführt. Auch werden Zwerchfellhernien operativ versorgt sowie Nabelhernien je nach Ausmaß mit dafür angepassten OP-Methoden.

Wir führen Venenchirurgie der unteren Extremitäten und die chirurgische Therapie von Folgeerkrankungen des Krampfaderleidens durch.

Venöse Portsysteme zur Ernährungs-, Chemo- und zur Schmerztherapie werden von uns gelegt.

Nr.	Versorgungsschwerpunkte im Bereich Allgemein- und Viszeralchirurgie
VC18	Konservative Behandlung von arteriellen Gefäßerkrankungen
VC19	Diagnostik und Therapie von venösen Erkrankungen (z.B. Thrombosen, Krampfadern) und Folgeerkrankungen (z.B. Ulcus cruris/ offenes Bein)
VC21	Endokrine Chirurgie
VC22	Magen-Darm-Chirurgie
VC23	Leber-, Gallen-, Pankreaschirurgie
VC24	Tumorchirurgie
VC55	Minimalinvasive laparoskopische Operationen
VC56	Minimalinvasive endoskopische Operationen (TEM-Technik)
VC57	Plastisch rekonstruktive Eingriffe (z.B. infolge des diabetischen Fußes, Bauchdeckenersatzplastiken)
VC58	Spezialsprechstunde: Struma- und Hernienspezialsprechstunden sowie onkologische und proktologische Chefarztsprechstunde

Die chirurgische Versorgung des diabetischen Fußes mit all seinen Folgeerscheinungen wird bei uns spezialisiert durchgeführt.

Auf dem Gebiet der Proktologie führen wir Fistel- und Abszessversorgungen durch; Inkontinenzprobleme werden mit speziellen operativen Verfahren chirurgisch therapiert, gleichfalls Hämorrhoidal-OP's, Prolapsversorgung und die operative Korrektur von Beckenbodeninsuffizienzen.

Tumorchirurgie

Die Versorgung unserer Tumorpatienten erfolgt leitliniengerecht und mit Hilfe moderner multinodaler Konzepte. Bei Einhaltung der onkologisch-chirurgischen Radikalität steht der funktionelle Gesichtspunkt mit im Vordergrund der Therapie. Die Aufrechterhaltung bzw. die Stabilisierung der Lebensqualität ist ein vordringliches Ziel bei der onkologischen Therapieplanung (z.B. Versorgung des Magenkarzinoms).

Die Tumorchirurgie in unserem Haus beruht auf einer interdisziplinären Diagnostik, einer genauen interdisziplinären Absprache der Therapieplanung und der eigentlichen operativen Versorgung.

Eine suffiziente nachgeschaltete intensivmedizinische Betreuung sowie normalstationäre Behandlung ist abgesichert.

Im weiteren Verlauf erfolgt eine Zusammenarbeit mit Strahlentherapeuten, niedergelassenen Onkologen und selbstverständlich auch mit Reha-Einrichtungen. Adjuvante und moderne neoadjuvante Therapiekonzepte prägen die Therapieentscheidungen.

Patienten, die sich in einem fortgeschrittenen medizinisch nicht mehr heilbarem Stadium ihrer Erkrankung befinden, werden auf der Palliativstation unseres Hauses soweit behandelt, dass sie mit entsprechend qualifizierter Betreuung zu Hause weiter betreut werden können.

Ein Vorteil unseres Hauses liegt in der Möglichkeit der interdisziplinären übergreifenden Chirurgie in Kombination mit Urologie und Gynäkologie.



Minimalinvasive Chirurgie

Die laparoskopische Chirurgie hat in unserer Abteilung einen hohen Stellenwert, weil die unmittelbaren operativen und kurzfristig postoperativen Vorteile dieser Operationsverfahren für die Patienten von entscheidender Bedeutung sind. Auch spielen sie aus wirtschaftlichen Aspekten (kürzere Verweildauer im Krankenhaus) eine große Rolle. Das operative Spektrum der MIC-Chirurgie (Minimalinvasive Chirurgie) in unserer Abteilung umfasst dabei Leistenhernienoperationen, Narbenhernienversorgung, Hiatushernienversorgung, die Refluxchirurgie, die Achalasieversorgung und laparoskopische Kolon- und Rektumeingriffe. Auch werden fast alle Cholezystektomien und Appendektomien laparoskopisch operiert. Laparoskopische Adhäsioyosen runden das MIC-Operationsspektrum ab.

Endokrine Chirurgie

Die endokrine Chirurgie in unserem Haus befasst sich vorwiegend mit der operativen Versorgung der Schilddrüse sowie den Nebenschilddrüsen. Bei diesen Eingriffen stellt die Nutzung des Neuromonitoring einen unverzichtbaren Bestandteil dar. Die operative Versorgung der Nebennieren wird ebenfalls in unserem Haus durchgeführt.

B-4.3 Medizinisch-pflegerische Leistungsangebote

Nr.	Medizinisch-pflegerisches Leistungsangebot	Kommentar/Erläuterung:
MP00	Hotelservice	Unterbringungsmöglichkeiten für Begleitpersonen auf Anfrage
MP00	Informationsmaterial	Patienteninformationsmaterial: Faltblätter, Broschüren zur Abteilung bzw. zu speziellen Erkrankungen
MP00	hausübergreifende Leistungsangebote	Weitere Angaben zu unseren Leistungsangeboten sind für das gesamte Krankenhaus im Kapitel A-9 zusammengefasst

B-4.4 Nicht-medizinische Serviceangebote

Die ausführliche Auflistung unserer nicht-medizinischen Serviceangeboten finden Sie im Kapitel A-10: allgemeine nicht-medizinische Serviceangebote des Krankenhauses.

B-4.5 Fallzahlen

Vollstationäre Fallzahlen:	2287
----------------------------	------

B-4.6 Diagnosen nach ICD**B-4.6.1 Hauptdiagnosen nach ICD**

Rang	ICD*	Umgangssprachliche Bezeichnung	Fallzahl
1	K80	Gallensteinleiden	374
2	K40	Leistenbruch (Hernie)	283
3	K57	Krankheit des Dickdarms mit vielen kleinen Ausstülpungen der Schleimhaut - Divertikulose	196
4	K35	Akute Blinddarmentzündung	155
5	M19	Sonstige Form des Gelenkverschleißes (Arthrose)	142
6	C18	Dickdarmkrebs im Bereich des Grimmdarms (Kolon)	129
7	E04	Sonstige Form einer Schilddrüsenvergrößerung ohne Überfunktion der Schilddrüse	115
8	K43	Bauchwandbruch (Hernie)	108
9	C20	Dickdarmkrebs im Bereich des Mastdarms - Rektumkrebs	98
10	K56	Darmverschluss (Ileus) ohne Eingeweidebruch	87
11	I84	Krampfaderartige Erweiterung der Venen im Bereich des Enddarms - Hämorrhoiden	72
12	K60	Einriss der Schleimhaut (Fissur) bzw. Bildung eines röhrenartigen Ganges (Fistel) im Bereich des Afters oder Mastdarms	45
13	I83	Krampfadern der Beine	41
14	K61	Abgekapselter eitriger Entzündungsherd (Abszess) im Bereich des Mastdarms bzw. Afters	40
15	K62	Sonstige Krankheit des Mastdarms bzw. des Afters	39

*) ICD-10-Ziffer (3-stellig): Hauptdiagnosen gemäß der jeweils geltenden Fassung der Deutschen Kodierrichtlinien.

Rang	ICD*	Umgangssprachliche Bezeichnung	Fallzahl
16	K36	Sonstige Blinddarmentzündung	37
17	K42	Nabelbruch (Hernie)	36
18	K63	Sonstige Krankheit des Darms	35
19	L02	Abgekapselter eitriger Entzündungsherd (Abszess) in der Haut bzw. an einem oder mehreren Haaransätzen	34
20	C16	Magenkrebs	28
21	E11	Zuckerkrankheit, die nicht zwingend mit Insulin behandelt werden muss - Diabetes Typ-2	27
22	L05	Eitrige Entzündung in der Gesäßfalte durch eingewachsene Haare - Pilonidalsinus	27
23	K91	Krankheit des Verdauungstraktes nach medizinischen Maßnahmen	26
24	R10	Bauch- bzw. Beckenschmerzen	24
25	T81	Komplikationen bei ärztlichen Eingriffen	21
26	C19	Dickdarmkrebs am Übergang von Grimmdarm (Kolon) zu Mastdarm (Rektum)	20
27	Z43	Versorgung künstlicher Körperöffnungen	19
28	M21	Sonstige nicht angeborene Verformungen von Armen bzw. Beinen	19
29	E10	Zuckerkrankheit, die von Anfang an mit Insulin behandelt werden muss - Diabetes Typ-1	16
30	D12	Gutartiger Tumor des Dickdarms, des Darmausganges bzw. des Afteres	15

*) ICD-10-Ziffer (3-stellig): Hauptdiagnosen gemäß der jeweils geltenden Fassung der Deutschen Kodierrichtlinien.



B-4.6.2 Weitere Kompetenzdiagnosen

Rang	ICD	Umgangssprachliche Bezeichnung	Fallzahl
1	C25	Bauchspeicheldrüsenkrebs	14
2	K25	Magengeschwür	14
3	K44	Zwerchfellbruch (Hernie)	14
4	K81	Gallenblasenentzündung	14
5	K82	Sonstige Krankheit der Gallenblase	14
6	K65	Bauchfellentzündung - Peritonitis	12
7	L03	Eitrige, sich ohne klare Grenzen ausbreitende Entzündung in tiefer liegendem Gewebe - Phlegmone	12
8	K66	Sonstige Krankheit des Bauchfells (Peritoneum)	11
9	A46	Wundrose - Erysipel	9
10	K50	Anhaltende (chronische) oder wiederkehrende Entzündung des Darms - Morbus Crohn	8

B-4.7 Prozeduren nach OPS**B-4.7.1 Durchgeführte Prozeduren nach OPS**

Rang	Prozeduren	Umgangssprachliche Bezeichnung	Fallzahl
1	5-788	Operation an den Fußknochen	603
2	5-511	Operative Entfernung der Gallenblase	386
3	5-469	Sonstige Operation am Darm	306
4	5-530	Operativer Verschluss eines Leistenbruchs (Hernie)	287
5	1-650	Untersuchung des Dickdarms durch eine Spiegelung - Koloskopie	178
6	5-470	Operative Entfernung des Blinddarms	172
7	5-808	Operative Gelenkversteifung	163
8	3-225	Computertomographie (CT) des Bauches mit Kontrastmittel	152
9	5-536	Operativer Verschluss eines Narbenbruchs (Hernie)	113
10	8-800	Übertragung (Transfusion) von Blut, roten Blutkörperchen bzw. Blutplättchen eines Spenders auf einen Empfänger	112
11	5-782	Operative Entfernung von erkranktem Knochengewebe	111
12	5-063	Operative Entfernung der Schilddrüse	102
13	5-069	Sonstige Operation an Schilddrüse bzw. Nebenschilddrüsen	101
14	8-900	Narkose mit Gabe des Narkosemittels über die Vene	100
15	5-455	Operative Entfernung von Teilen des Dickdarms	94

Rang	Prozeduren	Umgangssprachliche Bezeichnung	Fallzahl
16	5-484	Operative Mastdarmentfernung (Rektumresektion) mit Beibehaltung des Schließmuskels	92
17	5-471	Entfernung des Blinddarms im Rahmen einer anderen Operation	85
18	1-444	Entnahme einer Gewebeprobe (Biopsie) aus dem unteren Verdauungstrakt bei einer Spiegelung	77
19	1-632	Untersuchung der Speiseröhre, des Magens und des Zwölffingerdarms durch eine Spiegelung	76
20	5-490	Operative(r) Einschnitt oder Entfernung von Gewebe im Bereich des Anus	68
21	5-493	Operative Behandlung von Hämorrhoiden	67
22	5-534	Operativer Verschluss eines Nabelbruchs (Hernie)	61
23	5-513	Operation an den Gallengängen bei einer Magenspiegelung	60
24	5-541	Operative Eröffnung der Bauchhöhle bzw. des dahinter liegenden Gewebes	57
25	5-895	Ausgedehnte operative Entfernung von erkranktem Gewebe an Haut bzw. Unterhaut	57
26	8-137	Einlegen, Wechsel bzw. Entfernung einer Harnleiterschleife	55
27	1-440	Entnahme einer Gewebeprobe (Biopsie) aus dem oberem Verdauungstrakt, den Gallengängen bzw. der Bauchspeicheldrüse bei einer Spiegelung	53
28	5-894	Operative Entfernung von erkranktem Gewebe an Haut bzw. Unterhaut	51
29	5-385	Operatives Verfahren zur Entfernung von Krampfadern aus dem Bein	48
30	5-399	Sonstige Operation an Blutgefäßen	48

B-4.7.2 Weitere Kompetenzprozeduren

Rang	Prozeduren	Umgangssprachliche Bezeichnung	Fallzahl
1	5-492	Operative Entfernung oder Zerstörung von erkranktem Gewebe im Bereich des Darmausganges	40
2	5-491	Operative Behandlung von röhrenartigen Gängen im Bereich des Darmausganges (Analfisteln)	37
3	5-452	Operative Entfernung oder Zerstörung von erkranktem Gewebe des Dickdarms	34
4	5-464	Erneute Operation bzw. sonstiger Eingriff an einem künstlichen Darmausgang	29
5	5-465	Rückverlagerung eines künstlichen (doppelläufigen) Darmausganges in den Bauchraum und Wiederherstellung der Durchgängigkeit des Darmes	26
6	5-454	Operative Dünndarmentfernung	24
7	5-061	Operative Entfernung einer Schilddrüsenhälfte	20
8	5-458	Operative Dickdarmentfernung im Bereich des Grimmdarms (Kolon) mit Entfernung von Nachbarorganen	19
9	5-462	Anlegen eines künstlichen Darmausganges, als schützende Maßnahme im Rahmen einer anderen Operation	14
10	5-459	Operation zur Umgehung (Bypass) der normalen Darmassage	13
11	5-460	Anlegen eines künstlichen (doppelläufigen) Darmausganges, als selbstständige Operation	12

B-4.8 Ambulante Behandlungsmöglichkeiten

Bezeichnung der Ambulanz: Chirurgische Sprechstunde

Nr.	Angebotene Leistungen	Kommentar/Erläuterung:
AM00	Beratung und Operationsplanung von Privatpatienten	Privatsprechstunde
AM00	Spezialsprechstunde: Struma- und Hernienspezialsprechstunden sowie onkologische und proktologische Chefarztsprechstunde	Chirurgische Sprechstunde
AM00	Sonographische Untersuchung von Organen oder Organteilen bzw. Organstrukturen einschließlich Endosonographie des Mastdarms	Chirurgische Sprechstunde

Kontakt/Anmeldung

Sekretariat: Frau Kubik, Frau Sachse (telefonische Anmeldung erbeten)
 Mitzubringen sind: stationärer Einweisungsschein vom Hausarzt erforderlich
 Ort:: Neubau; 2. UG (Notfallambulanz)
 Tel.: 0341- 39 59 426/489
 Fax: 0341- 39 59 428

B-4.9 Ambulante Operationen nach § 115b SGV

Rang	OPS-301 Ziffer	Umgangssprachliche Bezeichnung	Fallzahl
1	5-530	Operativer Verschluss eines Leistenbruchs	44
2	5-399	Sonstige Operation an Blutgefäßen: Entfernung von venösen Katheterverweilsystemen (z.B. zur Chemotherapie oder zur Schmerztherapie)	22
3	5-385	Operatives Verfahren zur Entfernung von Krampfadern aus dem Bein	9
4	5-535	Operativer Verschluss eines Magenbruchs	<=5
5	5-534	Operativer Verschluss eines Nabelbruchs	<=5
6	5-536	Operativer Verschluss eines Narbenbruchs (Hernie)	<=5
7	5-531	Operativer Verschluss eines Schenkelbruchs (Hernie)	<=5
8	5-852	Entfernen von Teilen von Muskeln, Sehnen oder deren Bindegewebshülle	<=5
9	5-401	Operative Entfernung einzelner Lymphknoten bzw. Lymphgefäße	<=5

B-4.10 Zulassung zum Durchgangs-Arztverfahren der BG

Trifft nicht zu/enfällt.

B-4.11 Apparative Ausstattung

Nr.	Apparative Ausstattung	24h*
AA03	Belastungs-EKG/Ergometrie	√
AA08	Computertomograph (CT)	√
AA12	Gastroenterologisches Endoskop	√
AA22	Magnetresonanztomograph (MRT)	√
AA27	Röntgengerät/Dopplersonographie (z.B. C-Bogen)	√
AA29	Sonographiegerät/Dopplersonographie	√
AA31	Spirometrie/Lungenfunktionsprüfung	√
AA40	Defibrillator - Gerät zur Behandlung von lebensbedrohlichen Herzrhythmusstörungen	√
AA45	Endosonographie zur Differenzialdiagnostik (z.B. beim Rektumskarzinom)	√
AA55	MIC-Einheit (Minimalinvasive Chirurgie)	√
AA60	24 h pH-Metrie (Langzeit-Säuremessung von Speiseröhre und/oder Magen)	√
AA00	Manometrie von Magenausgang und Enddarm (Druckmessung des Schließmuskelapparates oder der Speiseröhre)	√

*) √ = Verfügbarkeit 24 Stunden am Tag sichergestellt.

B-4.12 Personelle Ausstattung**B-4.12.1 Ärzte und Ärztinnen**

	Anzahl in Vollkräften*
Ärzte und Ärztinnen insgesamt (außer Belegärzte und -ärztinnen)	13
Davon Fachärzte und Fachärztinnen	8
Belegärzte und Belegärztinnen (nach § 121 SGB V)	0

*) Angegeben ist die Anzahl der Vollkräfte und nicht die tatsächliche Anzahl der Beschäftigten.

Weiterbildungsermächtigung: 4 Jahre Allgemeine Chirurgie und 3 Jahre Viszeralchirurgie.

Ärztliche Fachexpertise der Abteilung

Nr.	Facharztbezeichnung
AQ06	Allgemeine Chirurgie
AQ13	Viszeralchirurgie

Nr.	Zusatzweiterbildung (fakultativ)
ZF34	Proktologie

B-4.12.2 Pflegepersonal

	Vollkräfte*	Ausbildungsdauer
Gesundheits- und Krankenpfleger, Gesundheits- und Krankenpflegerinnen	31	3 Jahre
Gesundheits- und Kinderkrankenpfleger, Gesundheits- und Kinderkrankenpflegerinnen	0	3 Jahre
Altenpfleger und Altenpflegerin	0	3 Jahre
Pflegeassistenten und Pflegeassistentinnen	0	2 Jahre
Krankenpflegehelfer und Krankenpflegehelferinnen	0	1 Jahre
Pflegehelfer und Pflegehelferinnen	2	Ab 200 Std. Basiskurs
Entbindungspfleger und Hebammen	0	3 Jahre
Operationstechnischer Assistent und Operationstechnische Assistentinnen (OTA)	2	3 Jahre

*) Angegeben ist die Anzahl der Vollkräfte und nicht die tatsächliche Anzahl der Beschäftigten.

Pflegerische Fachexpertise der Abteilung

Nr.	Anerkannte Fachweiterbildung/zusätzlicher akademischer Abschluss
PQ05	Leitung von Stationen oder Funktionseinheiten
PQ08	Operationsdienst

Nr.	Zusatzqualifikation
ZP08	Kinästhetik
ZP10	Mentor und Mentorin
ZP12	Praxisanleitung
ZP13	Qualitätsmanagement

B-4.12.3 Spezielles therapeutisches Personal

Nr.	Spezielles therapeutisches Personal
SP04	Diätassistent und Diätassistentin
SP11	Kinästhetikbeauftragter und Kinästhetikbeauftragte
SP21	Physiotherapeut und Physiotherapeutin
SP22	Podologe und Podologin/Fußpfleger und Fußpflegerin
SP23	Psychologe und Psychologin
SP25	Sozialarbeiter und Sozialarbeiterin
SP27	Stomatherapeut und Stomatherapeutin
SP28	Wundmanager und Wundmanagerin
SP35	Diabetesberater und Diabetesberaterin
SP00	Seelsorger und Seelsorgerin

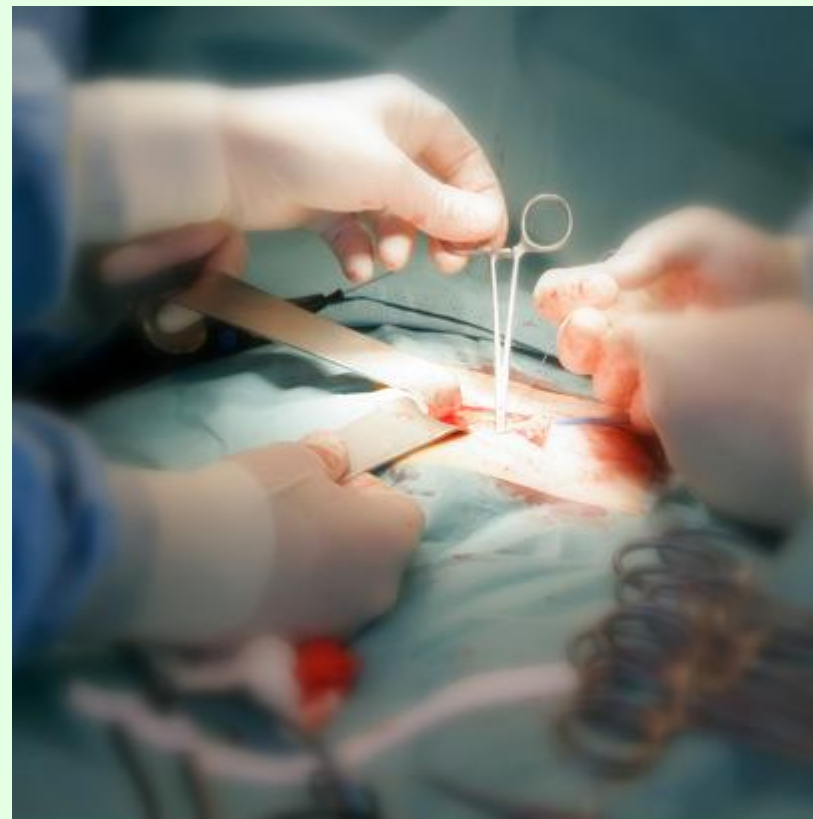

B-5 Chirurgie 2 (bettenführende Hauptabteilung)

B-5.1 Abteilung für Unfallchirurgie und Orthopädie

Chefarzt

Dr. med. Gotthard Knoll

Tel.: +49 (0)341/39 59-185

Telefax: +49 (0)341/39 59-182



B-5.2 Versorgungsschwerpunkte im Bereich Unfallchirurgie und Orthopädie

Unfallchirurgie

Die Abteilung behandelt Patienten mit Verletzungen aller Art. In der Regel erfolgt die Zuweisung über den Rettungsdienst. An der Klinik selbst ist ein Notarzteinsetzwagen stationiert. Außerdem verfügt die Klinik über einen Hubschrauberlandeplatz. Die Erstbehandlung erfolgt in unserer interdisziplinären Notaufnahme, die 24 Stunden am Tag geöffnet ist. Falls eine operative Behandlung erforderlich sein sollte, wird diese in unserem modern ausgestatteten OP durchgeführt. Schwerverletzte Patienten werden kompetent in der Abteilung für Intensivmedizin weiterbetreut. Posttraumatische Störungen nach einem Unfall werden im Rahmen der Wiederherstellungschirurgie behandelt.

Die Abteilung ist zertifiziertes Mitglied des Traumanetzwerkes Westsachsen, um die Behandlung schwerverletzter Patienten zu optimieren.

Orthopädie

Neben der Akutversorgung von Unfallverletzungen besteht ein weiterer Schwerpunkt unserer Tätigkeit in der orthopädischen Chirurgie. Hierzu gehört die Implantation von künstlichen Gelenken (Endoprothesen) am Hüftgelenk und Kniegelenk bei degenerativen Gelenkerkrankungen (Arthrose). Prothesen am Schultergelenk werden bei nicht rekonstruierbaren Frakturen, aber auch bei Arthrose und Defekten der Rotatorenmanschette implantiert. Weiterhin kommen bei nicht rekonstruierbaren Frakturen des Ellenbogengelenkes ebenfalls Endoprothesen zum Einsatz. Neben zahlreichen anderen Eingriffen werden Achskorrekturen an den Beinen vorgenommen, z.B. bei O-Beinen oder X-Beinen (Korrektur von Varus- und Valgusdeformitäten).

Arbeitsunfälle

Die Klinik ist berechtigt zur Behandlung von Schwerverletzten (Verletztenartenverfahren der Berufsgenossenschaften). Der Chefarzt verfügt über die Zulassung als Durchgangsarzt (D-Arzt). In unserer Notaufnahme werden rund um die Uhr Arbeitsunfälle behandelt. Eine D-Arzt-Sprechstunde für Arbeitsunfälle wird täglich durchgeführt.

Sporttraumatologie/Sportmedizin

Der Chefarzt und einige seiner Mitarbeiter sind ausgebildete Sportärzte und verfügen über die Qualifikation zur Behandlung von Leistungs- und Freizeitsportler. Darüber hinaus besteht die Möglichkeit der sportmedizinischen Beratung im Rahmen der Sprechstunden. Chefarzt Dr. med. G. Knoll ist Mannschaftsarzt des Handballclubs Leipzig (1. Bundesliga Frauenhandball), Supercupsieger 2008, Deutscher Meister 2009 und Europafinalteilnehmer.

Nr.	Versorgungsschwerpunkte im Bereich Unfallchirurgie und Orthopädie
VC26	Metall-/ Fremdkörperentfernungen
VC27	Bandrekonstruktionen/ Plastiken
VC28	Gelenkersatzverfahren/ Endo-Prothetik
VC32	Diagnostik und Therapie von Verletzungen des Kopfes
VC33	Diagnostik und Therapie von Verletzungen des Halses
VC34	Diagnostik und Therapie von Verletzungen des Thorax
VC35	Diagnostik und Therapie von Verletzungen der Lumbosakralgegend, der Lendenwirbelsäule und des Beckens
VC36	Diagnostik und Therapie von Verletzungen der Schulter und des Oberarmes
VC37	Diagnostik und Therapie von Verletzungen des Ellenbogens und des Unterarmes
VC38	Diagnostik und Therapie von Verletzungen des Handgelenkes und der Hand
VC39	Diagnostik und Therapie von Verletzungen der Hüfte und des Oberschenkels
VC40	Diagnostik und Therapie von Verletzungen des Knies und des Unterschenkels
VC41	Diagnostik und Therapie von Verletzungen der Knöchelregion und des Fußes
VC42	Diagnostik und Therapie von sonstigen Verletzungen
VO01	Diagnostik und Therapie von Arthropathien
VO06	Diagnostik und Therapie von Krankheiten der Muskeln
VO07	Diagnostik und Therapie von der Synovialis und der Sehnen
VO08	Diagnostik und Therapie von sonstigen Krankheiten des Weichteilgewebes
VO09	Diagnostik und Therapie von Osteopathien und Chondropathien



Nr.	Versorgungsschwerpunkte im Bereich Unfallchirurgie und Orthopädie
VO10	Diagnostik und Therapie von sonstigen Krankheiten des Muskel-Skelett-Systems und des Bindegewebes
VO11	Diagnostik und Therapie von Tumoren der Haltungs- und Bewegungsorgane
VO13	Spezialsprechstunde (Unfallchirurgische, orthopädische und BG-Sprechstunde/Chefarztsprechstunde sowie sportmedizinische Behandlung und Beratung)

B-5.3 Medizinisch-pflegerische Leistungsangebote

Nr.	Medizinisch-pflegerisches Leistungsangebot	Kommentar/Erläuterung:
MP00	Hotelservice	Unterbringungsmöglichkeiten für Begleitpersonen auf Anfrage
MP00	Informationsmaterial	Patienteninformationsmaterial: Faltblätter, Broschüren zur Abteilung bzw. zu speziellen Erkrankungen
MP00	Spezialsprechstunde	Privatsprechstunde (Chefarzt), unfallchirurgische, orthopädische und BG-Sprechstunde sowie Sportsprechstunde
MP00	Orthopädischen Hilfsmittel	Unbürokratische und schnelle Versorgung mit orthopädischen Artikeln und Hilfsmitteln durch langjährige Kooperationspartner (Sanitätshäuser)
MP00	hausübergreifende Leistungsangebote	Weitere Angaben zu unseren Leistungsangeboten sind für das gesamte Krankenhaus im Kapitel A-9 zusammengefasst

B-5.4 Nicht-medizinische Serviceangebote

Die ausführliche Auflistung unserer nicht-medizinischen Serviceangeboten finden Sie im Kapitel A-10: allgemeine nicht-medizinische Serviceangebote des Krankenhauses.

B-5.5 Fallzahlen

Vollstationäre Fallzahlen: 2032

B-5.6 Diagnosen nach ICD**B-5.6.1 Hauptdiagnosen nach ICD**

Rang	ICD*	Umgangssprachliche Bezeichnung	Fallzahl
1	M17	Gelenkverschleiß (Arthrose) des Kniegelenkes	377
2	M23	Schädigung von Bändern bzw. Knorpeln des Kniegelenkes	365
3	S82	Knochenbruch des Unterschenkels, einschließlich des oberen Sprunggelenkes	154
4	S52	Knochenbruch des Unterarmes	139
5	S72	Knochenbruch des Oberschenkels	130
6	S06	Verletzung des Schädelinneren	130
7	M75	Schulterverletzung	127
8	S42	Knochenbruch im Bereich der Schulter bzw. des Oberarms	112
9	M16	Gelenkverschleiß (Arthrose) des Hüftgelenkes	93
10	S83	Verrenkung, Verstauchung oder Zerrung des Kniegelenkes bzw. seiner Bänder	52

*) ICD-10-Ziffer (3-stellig): Hauptdiagnosen gemäß der jeweils geltenden Fassung der Deutschen Kodierrichtlinien.

B-5.6.2 Weitere Kompetenzdiagnosen

Rang	ICD	Umgangssprachliche Bezeichnung	Fallzahl
1	S43	Verrenkung, Verstauchung oder Zerrung von Gelenken bzw. Bändern des Schultergürtels	40
2	S62	Knochenbruch im Bereich des Handgelenkes bzw. der Hand	32
3	S92	Knochenbruch des Fußes, außer im Bereich des oberen Sprunggelenkes	32
4	M25	Sonstige Gelenkkrankheit	28
5	S32	Knochenbruch der Lendenwirbelsäule bzw. des Beckens	26
6	M19	Sonstige Form des Gelenkverschleißes (Arthrose)	24
7	M22	Krankheit der Kniescheibe	23
8	S22	Knochenbruch der Rippe(n), des Brustbeins bzw. der Brustwirbelsäule	19
9	M24	Sonstige näher bezeichnete Gelenkschädigung	16
10	S86	Verletzung von Muskeln bzw. Sehnen in Höhe des Unterschenkels	14



B-5.7 Prozeduren nach OPS

B-5.7.1 Durchgeführte Prozeduren nach OPS

Rang	Prozeduren	Umgangssprachliche Bezeichnung	Fallzahl
1	5-812	Operation am Gelenkknorpel bzw. an den knorpeligen Zwischenscheiben (Menisken) durch eine Spiegelung	681
2	5-810	Erneute Operation eines Gelenks durch eine Spiegelung	282
3	8-800	Übertragung (Transfusion) von Blut, roten Blutkörperchen bzw. Blutplättchen eines Spenders auf einen Empfänger	276
4	5-822	Operatives Einsetzen eines künstlichen Kniegelenks	241
5	5-814	Wiederherstellende Operation an Sehnen bzw. Bändern des Schultergelenks durch eine Spiegelung	225
6	5-813	Wiederherstellende Operation an Sehnen bzw. Bändern im Kniegelenk durch eine Spiegelung	224
7	5-787	Entfernung von Hilfsmitteln, die zur Befestigung von Knochenanteilen z.B. bei Brüchen verwendet wurden	177
8	5-794	Operatives Einrichten (Reposition) eines mehrfachen Bruchs im Gelenkbereich eines langen Röhrenknochens und Befestigung der Knochenanteile mit Hilfsmitteln wie Schrauben oder Platten	157
9	5-820	Operatives Einsetzen eines künstlichen Hüftgelenks	135
10	8-803	Wiedereinbringen von Blut, das zuvor vom Empfänger gewonnen wurde - Transfusion von Eigenblut	116

B-5.7.2 Weitere Kompetenzprozeduren

Rang	Prozeduren	Umgangssprachliche Bezeichnung	Fallzahl
1	5-793	Operatives Einrichten (Reposition) eines einfachen Bruchs im Gelenkbereich eines langen Röhrenknochens	110
2	5-790	Einrichten (Reposition) eines Knochenbruchs oder einer Ablösung der Wachstumsfuge und Befestigung der Knochenteile mit Hilfsmitteln wie Schrauben oder Platten von außen	107
3	5-811	Operation an der Gelenkinnenhaut durch eine Spiegelung	76
4	5-782	Operative Entfernung von erkranktem Knochengewebe	48
5	5-916	Vorübergehende Abdeckung von Weichteilverletzungen durch Haut bzw. Hautersatz	38
6	5-869	Sonstige Operation an Knochen, Muskeln bzw. Gelenken	37
7	5-796	Operatives Einrichten (Reposition) eines mehrfachen Bruchs an kleinen Knochen	35
8	5-805	Wiederherstellende Operation an Sehnen bzw. Bändern des Schultergelenks	35
9	5-786	Operative Befestigung von Knochenteilen z.B. bei Brüchen mit Hilfsmitteln wie Schrauben oder Platten	33
10	5-824	Operatives Einsetzen eines künstlichen Gelenks am Arm oder an der Schulter	26
11	5-855	Nähen bzw. sonstige Operation an einer Sehne oder einer Sehnenscheide	25
12	5-783	Operative Entnahme von Knochengewebe zu Verpflanzungszwecken	24

Rang	Prozeduren	Umgangssprachliche Bezeichnung	Fallzahl
13	5-795	Operatives Einrichten (Reposition) eines einfachen Bruchs an kleinen Knochen	24
14	5-784	Operative Verpflanzung bzw. Umlagerung von Knochengewebe	23
15	5-781	Operative Durchtrennung von Knochengewebe zum Ausgleich von Fehlstellungen	20
16	5-829	Sonstige Operation zur Sicherung oder Wiederherstellung der Gelenkfunktion	20
17	5-785	Einpflanzung von künstlichem Knochengewebe	18
18	5-804	Operation an der Kniescheibe bzw. ihren Bändern	17



B-5.8 Ambulante Behandlungsmöglichkeiten

Bezeichnung der Ambulanz: Unfallchirurgische, orthopädische, sportmedizinische und BG- Sprechstunde sowie vorstationäre Einweisungssprechstunde

Nr.	Angebote Leistungen	Kommentar/Erläuterung:
AM09	Verletztenartenverfahren der Berufsgenossenschaft, ambulantes Durchgangsarztverfahren für Arbeitsunfälle	BG-Sprechstunde
AM00	Beratung, Behandlung und Operationsplanung von Privatpatienten	Privatsprechstunde
AM00	Beratung, Behandlung und Operationsplanung aller Patienten mit Sportverletzungen	Sportsprechstunde
AM00	Beratung, Behandlung und Operationsplanung für Verletzungen aller Art und Erkrankungen des Bewegungsapparates	Allgemeine Sprechstunde

Kontakt/Anmeldung

Sekretariat: Frau Polster (telefonische Anmeldung erbeten)
 Mitzubringen sind: Einweisungsschein, Röntgenaufnahmen, Befunde
 Ort:: Neubau, 2.UG (Notfallambulanz)
 Tel.: 0341- 39 59-185 sowie bei Arbeitsunfällen 0341- 39 59-180/480
 Fax: 0341- 39 59-182

B-5.9 Ambulante Operationen nach § 115b SGV

Rang	OPS-301 Ziffer	Umgangssprachliche Bezeichnung	Fallzahl
1	5-812	Operation am Gelenkknorpel bzw. an den Menisken des Kniegelenks durch Spiegelung (Arthroskopie)	70
2	5-810	Operation eines Gelenks durch eine Spiegelung (Arthroskopie)	48
3	5-811	Operation an der Gelenkinnenhaut durch eine Spiegelung (Arthroskopie)	<=5
4	5-849	Sonstige Operationen an der Hand	<=5
5	5-788	Operation an den Fußknochen	<=5
6	5-056	Eingriff mit Aufhebung der Nervenfunktion oder zur Druckentlastung eines Nerven	<=5
7	5-841	Operationen an Bändern der Hand	<=5
8	5-813	Wiederherstellende Operation an Sehnen bzw. Bändern im Kniegelenk durch eine Spiegelung (Arthroskopie)	<=5
9	1-697	Untersuchung eines Gelenks durch Spiegelung (Arthroskopie)	<=5

B-5.10 Zulassung zum Durchgangs-Arztverfahren der BG

Arzt mit ambulanter D-Arzt-Zulassung vorhanden: ja
 stationäre BG-Zulassung: ja

B-5.11 Apparative Ausstattung

Nr.	Apparative Ausstattung	24h*
AA03	Belastungs-EKG/Ergometrie	√
AA08	Computertomograph (CT)	√
AA22	Magnetresonanztomograph (MRT)	√
AA27	Röntgengerät/Dopplersonographie (z.B. C-Bogen)	√
AA29	Sonographiegerät/Dopplersonographie	√
AA37	Arthroskop (Gelenkspiegelung)	√
AA40	Defibrillator - Gerät zur Behandlung von lebensbedrohlichen Herzrhythmusstörungen	√
AA55	MIC-Einheit (Minimalinvasive Chirurgie)	√

*) √ = Verfügbarkeit 24 Stunden am Tag sichergestellt.

B-5.12 Personelle Ausstattung

B-5.12.1 Ärzte und Ärztinnen

	Anzahl in Vollkräften*
Ärzte und Ärztinnen insgesamt (außer Belegärzte und -ärztinnen)	8
Davon Fachärzte und Fachärztinnen	5
Belegärzte und Belegärztinnen (nach § 121 SGB V)	0

*) Angegeben ist die Anzahl der Vollkräfte und nicht die tatsächliche Anzahl der Beschäftigten.

Weiterbildungsermächtigung

In seiner Funktion als Instruktor der Deutschsprachigen Arbeitsgemeinschaft für Arthroskopie (AGA) bildet der Chefarzt Unfallchirurgen und Orthopäden auf dem Gebiet der arthroskopischen Operationstechniken aus. Mehrfach im Jahr werden Arthroskopieworkshops für erfahrene Operateure mit internationaler Beteiligung durchgeführt.

Als Mitglied der Internationalen Arbeitsgemeinschaft Dynamische Osteosynthesen (AIOD) beteiligt sich der Chefarzt der Abteilung regelmäßig an Workshops zum Training von Unfallchirurgen und OP-Personal.

Chefarzt Dr. med. G. Knoll leitet die Arbeitsgruppe Arthroskopie der AIOD Deutschland. Regelmäßige klinikinterne Weiterbildungen und Symposien stehen den niedergelassenen Kollegen offen.

Der Chefarzt verfügt gemeinsam mit dem Chefarzt der Abteilung für Visceralchirurgie, Herrn Dr. med. G. Zuz, über die Befugnis zur Basisweiterbildung im Gebiet "Chirurgie" (Verbundbefugnis im common trunk). Weiterhin hat Chefarzt Dr. Knoll die Ermächtigung für die Facharztweiterbildung "Orthopädie und Unfallchirurgie" (special trunk) in einem Umfang von 2,5 Jahren. Es besteht außerdem die Weiterbildungsermächtigung im Fach "spezielle Unfallchirurgie" für 2 Jahre.

Des Weiteren verfügt der Chefarzt über den Lehrauftrag für die Ausbildung von Medizinstudenten in den Fachgebieten Unfallchirurgie, Orthopädie und Sportmedizin. Dies ermöglicht Studenten im Praktischen Jahr, ihr Tertial "Chirurgie" in dieser Abteilung zu absolvieren. Selbstverständlich sind auch Famulaturen und andere Praktika möglich.

Ärztliche Fachexpertise der Abteilung

Nr.	Facharztbezeichnung
AQ06	Allgemeine Chirurgie
AQ10	Orthopädie und Unfallchirurgie

Nr.	Zusatzweiterbildung (fakultativ)
ZF24	Manuelle Medizin/Chirotherapie
ZF28	Notfallmedizin
ZF38	Röntgendiagnostik
ZF43	Spezielle Unfallchirurgie
ZF44	Sportmedizin

B-5.12.2 Pflegepersonal

	Vollkräfte*	Ausbildungsdauer
Gesundheits- und Krankenpfleger/-innen	23	3 Jahre
Gesundheits- und Kinderkrankenpfleger, Gesundheits- und Kinderkrankenpflegerinnen	0	3 Jahre
Altenpfleger und Altenpflegerin	0	3 Jahre
Pflegeassistenten und Pflegeassistentinnen	0	2 Jahre
Krankenpflegehelfer und Krankenpflegehelferinnen	0	1 Jahre
Pflegehelfer und Pflegehelferinnen	2	Ab 200 Std. Basiskurs
Entbindungspfleger und Hebammen	0	3 Jahre
Operationstechnischer Assistent und Operationstechnische Assistentinnen (OTA)	0	3 Jahre

*) Angegeben ist die Anzahl der Vollkräfte und nicht die tatsächliche Anzahl der Beschäftigten.

Pflegerische Fachexpertise der Abteilung

Nr.	Anerkannte Fachweiterbildung/zusätzlicher akademischer Abschluss
PQ05	Leitung von Stationen oder Funktionseinheiten
PQ08	Operationsdienst

Nr.	Zusatzqualifikation
ZP08	Kinästhetik
ZP10	Mentor und Mentorin
ZP12	Praxisanleitung
ZP13	Qualitätsmanagement

B-5.12.3 Spezielles therapeutisches Personal

Nr.	Spezielles therapeutisches Personal
SP04	Diätassistent und Diätassistentin
SP11	Kinästhetikbeauftragter und Kinästhetikbeauftragte
SP21	Physiotherapeut und Physiotherapeutin
SP22	Podologe und Podologin/Fußpfleger und Fußpflegerin
SP23	Psychologe und Psychologin
SP25	Sozialarbeiter und Sozialarbeiterin
SP27	Stomatherapeut und Stomatherapeutin
SP28	Wundmanager und Wundmanagerin
SP35	Diabetesberater und Diabetesberaterin
SP00	Seelsorger und Seelsorgerin

B-6 Frauenheilkunde (bettenführende Hauptabteilung)

B-6.1 Abteilung für Senologie (Brustzentrum)

Chefärztin

Dr. med. Dagmar Langanke

Tel.: +49 (0)341/39 59-493

Telefax: +49 (0)341/39 59-494



B-6.2 Versorgungsschwerpunkte Im Bereich Senologie (Brustzentrum)

Hauptaufgaben der senologischen Abteilung des Krankenhauses ist die Behandlung von Patienten mit Mammakarzinom. Brustkrebs ist mit 47.000-49.000 Erkrankungen pro Jahr das häufigste Karzinom der Frau in der Bundesrepublik Deutschland.

Mit der Bildung des Brustzentrums am St. Elisabeth-Krankenhaus, welches durch die Deutsche Krebsgesellschaft seit 2005 erfolgreich zertifiziert worden ist, möchten wir für die Region Leipzig einen Beitrag zur hochqualifizierten Behandlung des Mammakarzinoms nach Leitlinien leisten.

Gegenüber den Patientinnen wollen wir unsere Bemühungen transparent machen und uns mit anderen Zentren vergleichen. Das wiederum bildet die Voraussetzung für die weitere Senkung der Mortalität und für die Verbesserung der Überlebensraten bei Brustkrebs.

Behandlung von Brustkrebs mit Kompetenz und Menschlichkeit

Das Brustzentrum bildet mit dem Mittelpunkt der senologischen Abteilung im kirchlichen St. Elisabeth-Krankenhaus ein Netzwerk von stationären und ambulanten Kooperationspartnern. Zu den Mitarbeitern des Netzwerkes zählen neben ärztlichen und pflegerischen Kräften der verschiedenen Fachrichtungen auch radiologische Assistenten und Physiotherapeuten sowie Seelsorger, Psychologin und Sozialarbeiterin.

Die Behandlung von Brustkrebs wird in unserem Brustzentrum mit hoher Kompetenz und Menschlichkeit unter Bewahrung des christlichen Menschenbildes durchgeführt.



Nr.	Versorgungsschwerpunkte im Bereich Senologie (Brustzentrum)
VG01	Diagnostik und Therapie von bösartigen Tumoren der Brustdrüse
VG02	Diagnostik und Therapie von gutartigen Tumoren der Brustdrüse
VG03	Diagnostik und Therapie von sonstigen Erkrankungen der Brustdrüse
VG04	Kosmetische/Plastische Mammachirurgie
VG15	Spezialsprechstunde Senologische Sprechstunde (Chefarztsprechstunde)
VG00	Ambulante Chemotherapie
VG00	Hochgeschwindigkeits-Stanzbiopsie (feingeweblichen Sicherung unklarer Herde)
VG00	Sentinel-Node-Methode (Markierung des Wächterlymphknotens)
VG00	Sono- und mammographische Markierung (Diagnostische Methoden zur Lokalisierung von gut- und bösartigen Tumoren)

Leistungsspektrum

Die senologische Abteilung behandelt sämtliche gutartige und bösartige Erkrankungen der weiblichen und männlichen Brust einschließlich plastisch-ästhetischer Brustchirurgie. Im Vordergrund steht die Diagnostik und Therapie von Brustkrebs. Weiterhin können Form- und Größenkorrekturen (Brustverkleinerungs- und Brustvergrößerungs-Operationen) vorgenommen werden.

Brustkrebs

An unserer Klinik steht ein hochqualifiziertes Team zur Diagnostik und Therapie von Brustkrebs für betroffene Frauen zur Verfügung. Ganz besonders hohen Wert legen wir auf die einfühlsame und menschliche Betreuung der erkrankten Frau mit Achtung der Persönlichkeit und Entscheidungsfreiheit. Ein hoher Standard der medizinischen Betreuung ist gewährleistet.

Operative Therapie:

- Entfernung von Herdbefunden, auch nicht tastbarer, ggf. nach sonografischer oder mammografischer Markierung,
- Stanzbiopsien zur feingeweblichen Sicherung unklarer Herde,
- Brusterhaltende Operationen mit hohem Anspruch an das kosmetische Ergebnis,
- Sofortiger oder späterer Wiederaufbau der Brust mit Eigengewebe oder Implantaten (Wiederaufbau der Brust durch Verwendung körpereigener, ausgewählter Rückenmuskeln: Latissimus-dorsi-Lappenplastik oder Muskelteil der vorderen Bauchwand - TRAM: Transverser Rectus Abdominis Muskel)
- Wiederherstellung der Brustwarze mit verschiedenen Methoden einschließlich Tätowierung,
- Markierung und Auffinden des Wächterlymphknotens mit radioaktiven Substanzen und Blauinjektion.



Medikamentöse Therapie:

- stationäre und ambulante Chemotherapie nach wissenschaftlichen Gesichtspunkten sowie Beteiligung an Chemotherapiestudien,
- der Operation vorgeschaltete Chemotherapie (neoadjuvant) zur Verkleinerung des Tumors im Rahmen von Studien,
- ambulante Immuntherapie mit Herceptin und
- Einleitung der antihormonellen Therapie.

Sonstige Besonderheiten:

- wöchentliche interdisziplinäre Tumorkonferenz (Operateur, Radiologe, Strahlentherapeut, Onkologe und Pathologe),
- Psychologische und physiotherapeutische Betreuung während des stationären Aufenthaltes,
- Beratung zu sozialen Fragen, einschließlich Kurantrag,
- wöchentliche Ernährungsberatung,
- wöchentliche Screeningkonferenz.

B-6.3 Medizinisch-pflegerische Leistungsangebote

Nr.	Medizinisch-pflegerisches Leistungsangebot	Kommentar/Erläuterung:
MP00	Spezialsprechstunde	Privatsprechstunde (Chefarzt)
MP00	Informationsmaterial	Patienteninformationsmaterial: Faltblätter, Broschüren zur Abteilung bzw. zu speziellen Erkrankungen
MP00	Hotelservice	Unterbringungsmöglichkeiten für Begleitpersonen auf Anfrage
MP00	Selbsthilfegruppe	Gegenseitige Begleitung und Unterstützung in der Selbsthilfegruppe MammAmore „Frauen mit Brustkrebs“ an unserem Haus, zusätzlich enge Zusammenarbeit und Austausch mit verschiedenen Selbsthilfegruppen im Raum Leipzig
		
MP00	Soziales Netzwerk	Soziales Leistungsangebot über den stationären Bereich hinaus (psycho-soziale Betreuung, Sportgruppe, Kosmetik, Ernährungsberatung etc.)
MP00	hausübergreifende Leistungsangebote	Weitere Angaben zu unseren Leistungsangeboten sind für das gesamte Krankenhaus im Kapitel A-9 zusammengefasst

B-6.4 Nicht-medizinische Serviceangebote

Die ausführliche Auflistung unserer nicht-medizinischen Serviceangeboten finden Sie im Kapitel A-10: allgemeine nicht-medizinische Serviceangebote des Krankenhauses.



B-6.5 Fallzahlen

Vollstationäre Fallzahlen:

738

B-6 .6 Diagnosen nach ICD

B-6.6.1 Hauptdiagnosen nach ICD

Rang	ICD*	Umgangssprachliche Bezeichnung	Fallzahl
1	C50	Brustkrebs	515
2	D05	Örtlich begrenzter Tumor (Carcinoma in situ) der Brustdrüse	50
3	N60	Gutartige Zell- und Gewebeveränderungen der Brustdrüse	33
4	D24	Gutartiger Brustdrüsentumor	30
5	N62	Übermäßige Vergrößerung der Brustdrüse	27
6	N61	Entzündung der Brustdrüse	19
7	R53	Unwohlsein bzw. Ermüdung	16
8	Q83	Angeborene Fehlbildung der Brustdrüse	11
9	T81	Komplikationen bei ärztlichen Eingriffen	10
10	D48	Tumor an sonstigen bzw. vom Arzt nicht näher bezeichneten Körperregionen ohne Angabe, ob gutartig oder bösartig	10

*) ICD-10-Ziffer (3-stellig): Hauptdiagnosen gemäß der jeweils geltenden Fassung der Deutschen Kodierrichtlinien.

B-6.6.2 Weitere Kompetenzdiagnosen

Rang	ICD	Umgangssprachliche Bezeichnung	Fallzahl
1	T85	Komplikationen durch sonstige eingepflanzte Fremdeile (z.B. künstliche Augenlinsen, Brustimplantate) oder Verpflanzung von Gewebe im Körperinneren	9
2	C79	Absiedlung (Metastase) einer Krebskrankheit in sonstigen Körperregionen	<=5
3	C78	Absiedlung (Metastase) einer Krebskrankheit in Atmungs- bzw. Verdauungsorganen	<=5
4	N64	Sonstige Krankheit der Brustdrüse	<=5
5	Z42	Operative Nachbehandlung zur Korrektur von Narben oder Schönheitsfehlern nach Verletzung oder Operation	<=5

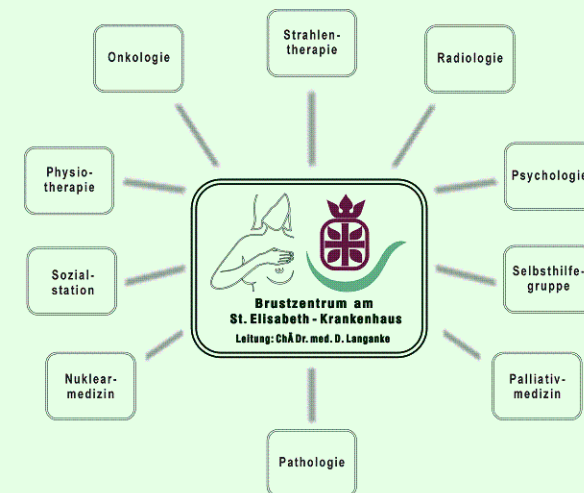

B-6.7 Prozeduren nach OPS

B-6.7.1 Durchgeführte Prozeduren nach OPS

Rang	Prozeduren	Umgangssprachliche Bezeichnung	Fallzahl
1	5-870	Operative brusterhaltende Entfernung von Brustdrüsengewebe ohne Entfernung von Achsellymphknoten	312
2	5-401	Operative Entfernung einzelner Lymphknoten bzw. Lymphgefäße	146
3	8-020	Behandlung durch Einspritzen von Medikamenten in Organe bzw. Gewebe (therapeutische Injektion)	123
4	5-871	Operative brusterhaltende Entfernung von Brustdrüsengewebe mit Entfernung von Achsellymphknoten	107
5	5-873	Operative Entfernung der Brustdrüse mit Entfernung von Achsellymphknoten	85
6	8-542	Ein- oder mehrtägige Krebsbehandlung mit Chemotherapie in die Vene bzw. unter die Haut	83
7	5-399	Sonstige Operation an Blutgefäßen (z.B. zur Chemotherapie oder zur Schmerztherapie)	63
8	5-884	Operative Brustverkleinerung	51
9	5-885	Wiederherstellende Operation an der Brustdrüse mit Haut- und Muskelverpflanzung (Transplantation)	39
10	5-886	Sonstige wiederherstellende Operation an der Brustdrüse	34



B-6.7.2 Weitere Kompetenzprozeduren

Rang	Prozeduren	Umgangssprachliche Bezeichnung	Fallzahl
1	5-889	Sonstige Operation an der Brustdrüse	30
2	5-872	Operative Entfernung der Brustdrüse ohne Entfernung von Achsellymphknoten	28
3	5-882	Operation an der Brustwarze	28
4	5-883	Operative Brustvergrößerung	20
5	5-876	Operative Entfernung des Brustkörpers ohne Haut, Brustwarze und Warzenvorhof	11

B-6.8 Ambulante Behandlungsmöglichkeiten

Bezeichnung der Ambulanz: Senologische Sprechstunde – Konsiliarärztliche Beratung und Untersuchung im Bereich der Mammachirurgie einschließlich männlicher Patienten sowie Chemotherapieambulanz

Nr.	Angebotene Leistungen	Kommentar/Erläuterung:
AM00	Beratung und Operationsplanung bei unklaren Veränderungen in der Brust einschließlich Brustkrebs	Allgemeine Sprechstunde
AM00	Beratung und Operationsplanung bei Brustverkleinerungsoperation, Brustvergrößerungsoperation, Korrekturen bei angeborenen Ungleichmäßigkeiten der Brust	Allgemeine Sprechstunde
AM00	Beratung und Operationsplanung bei Wunsch auf Brustwiederaufbau nach Brustamputation	Allgemeine Sprechstunde
AM00	Brustultraschall bei unklarem Tastbefund oder Brustschmerzen	Allgemeine Sprechstunde
AM00	Ultraschallgestützte Punktionen von unklaren Befunden in der Brust	Allgemeine Sprechstunde
AM00	Ambulante Chemotherapie bei Brustkrebs	Allgemeine Sprechstunde
AM00	Beratung und Behandlung von männlichen Patienten mit Brusterkrankungen	Allgemeine Sprechstunde

Kontakt/Anmeldung

Sekretariat: Frau Günther (telefonische Anmeldung erbeten)
 Mitzubringen sind: Überweisungsschein vom Frauenarzt und Chirurgen sowie onkologisch verantwortlichen Arzt erforderlich
 Ort:: St. Elisabeth-KH/Ärztehaus (Policura); 1.OG
 Tel.: 0341- 39 59 493
 Fax: 0341- 39 59 494

B-6.9 Ambulante Operationen nach § 115b SGB

Rang	OPS-301 Ziffer	Umgangssprachliche Bezeichnung	Fallzahl
1	5-870	Operative brusterhaltende Entfernung von Brustdrüsengewebe ohne Entfernung von Achsellymphknoten	43
2	5-399	Sonstige Operation an Blutgefäßen: Entfernung von venösen Katheterverweilsystemen (z.B. zur Chemotherapie oder zur Schmerztherapie)	20
3	5-882	Operation an der Brustwarze	<=5

B-6.10 Zulassung zum Durchgangs-Arztverfahren der BG

Trifft nicht zu.



B-6.11 Apparative Ausstattung

Nr.	Apparative Ausstattung	24h*
AA03	Belastungs-EKG/Ergometrie	√
AA08	Computertomograph (CT)	√
AA16	Gerät zur Strahlentherapie	-
AA22	Magnetresonanztomograph (MRT)	√
AA23	Mammographiegerät	-
AA27	Röntgengerät/Dopplersonographie (z.B. C-Bogen)	√
AA29	Sonographiegerät/Dopplersonographie	√
AA32	Scintigraphiescanner/Gammasonde	-
AA40	Defibrillator - Gerät zur Behandlung von lebensbedrohlichen Herzrhythmusstörungen	√
AA55	MIC-Einheit (Minimalinvasive Chirurgie)	√
AA00	Sentinel-Node-Sonde (Markierung des „Wächterlymphknoten“ vor der Operation)	-
AA00	Tätowiergerät zur Brustwarzenrekonstruktion	-
AA00	Mammasonographiegerät	-

*) √ = Verfügbarkeit 24 Stunden am Tag sichergestellt.

B-6.12 Personelle Ausstattung

B-6.12.1 Ärzte und Ärztinnen

	Anzahl in Vollkräften*
Ärzte und Ärztinnen insgesamt (außer Belegärzte und -ärztinnen)	3
Davon Fachärzte und Fachärztinnen	3
Belegärzte und Belegärztinnen (nach § 121 SGB V)	0

*) Angegeben ist die Anzahl der Vollkräfte und nicht die tatsächliche Anzahl der Beschäftigten.

Weiterbildungsermächtigung: Facharzt für Gynäkologie und Geburtshilfe (5 Jahre).

Ärztliche Fachexpertise der Abteilung

Nr.	Facharztbezeichnung
AQ14	Frauenheilkunde und Geburtshilfe

Nr.	Zusatzweiterbildung (fakultativ)
ZF01	Ärztliches Qualitätsmanagement
ZF25	Medikamentöse Tumortherapie
ZF00	Gynäkologische Onkologie
ZF00	Mammasonographie
ZF00	Psychoonkologie

B-6.12.2 Pflegepersonal

	Vollkräfte*	Ausbildungsdauer
Gesundheits- und Krankenpfleger, Gesundheits- und Krankenpflegerinnen	9	3 Jahre
Gesundheits- und Kinderkrankenpfleger, Gesundheits- und Kinderkrankenpflegerinnen	0	3 Jahre
Altenpfleger und Altenpflegerin	0	3 Jahre
Pflegeassistenten und Pflegeassistentinnen	0	2 Jahre
Krankenpflegehelfer und Krankenpflegehelferinnen	0	1 Jahre
Pflegehelfer und Pflegehelferinnen	1	Ab 200 Std. Basiskurs
Entbindungspfleger und Hebammen	0	3 Jahre
Operationstechnischer Assistent und Operationstechnische Assistentinnen (OTA)	0	3 Jahre

*) Angegeben ist die Anzahl der Vollkräfte und nicht die tatsächliche Anzahl der Beschäftigten.

Pflegerische Fachexpertise der Abteilung

Nr.	Anerkannte Fachweiterbildung/zusätzlicher akademischer Abschluss
PQ05	Leitung von Stationen oder Funktionseinheiten
PQ07	Onkologische Pflege
PQ08	Operationsdienst

Nr.	Zusatzqualifikation
ZP08	Kinästhetik
ZP10	Mentor und Mentorin
ZP12	Praxisanleitung
ZP13	Qualitätsmanagement
ZP00	Study nurse

B-6.12.3 Spezielles therapeutisches Personal

Nr.	Spezielles therapeutisches Personal
SP04	Diätassistent und Diätassistentin
SP11	Kinästhetikbeauftragter und Kinästhetikbeauftragte
SP21	Physiotherapeut und Physiotherapeutin
SP22	Podologe und Podologin/Fußpfleger und Fußpflegerin
SP23	Psychologe und Psychologin
SP25	Sozialarbeiter und Sozialarbeiterin
SP28	Wundmanager und Wundmanagerin
SP35	Diabetesberater und Diabetesberaterin
SP00	Seelsorger und Seelsorgerin

B-7 Frauenheilkunde (bettenführende Hauptabteilung)

B-7.1 Abteilung für Gynäkologie

Chefärztin

Dr. med. Birgit Henne

Tel.: +49 (0)341/39 59-400

Telefax: +49 (0)341/39 59-401



B-7.2 Versorgungsschwerpunkte im Bereich Gynäkologie

In unserer Abteilung werden ambulante und stationäre Diagnostik sowie die konservative und operative Behandlungen nahezu aller Erkrankungen der weiblichen Unterleibsorgane durchgeführt.

Unser Hauptaugenmerk liegt auf der Betreuung von Patientinnen mit Beckenbodenschwäche (Senkungszustände und Inkontinenz). Auf diesem Gebiet bieten wir eine breite Palette von Diagnostik in unseren Spezialsprechstunden einschließlich konservativer und operativer Behandlung an. Dabei wird eine enge interdisziplinäre Zusammenarbeit zwischen Gynäkologen, Urologen und Proktologen praktiziert.

Im Rahmen der operativen Therapie kommen moderne Verfahren zum Einsatz (Knopflochchirurgie, Netze). Wir bieten des Weiteren die Entfernung auch großer Myome durch die Scheide oder in Kombination mit der Knopflochchirurgie an.

Patienten mit bösartigen Unterleibserkrankungen werden bei uns ebenfalls interdisziplinär betreut.

Behandelte Krankheitsbilder:

Gutartige und bösartige Tumoren

- Operative Behandlung auf abdominalem oder vaginalem Weg.
- Bei entsprechender Indikation Anwendung mikrochirurgischer Methoden ("Knopflochchirurgie").
- Nachbehandlung mittels systemischer Chemotherapie.

Harninkontinenz und Genitalprolaps ("Vorfall")

- Vaginale und abdominale Operationsmethoden, d.h. durch die Scheide, mittels Bauchschnitt oder mit Knopflochchirurgie, einschließlich moderner Schlingenoperationen und Einlage von Beckenbodennetzen.
- Vor der Operation erfolgt die Diagnostik mittels Ultraschall und Blasenfunktionsmessung (Urodynamik).

Gebärmuttermyome

- Entfernung der einzelnen Myome mittels Knopflochchirurgie oder Bauchschnitt.
- Entfernung der Gebärmutter durch die Scheide oder durch Bauchschnitt bei abgeschlossener Familienplanung.

Blutungsstörungen

- Kleine Eingriffe und endoskopische Operationsverfahren (Hysteroskopie, d.h. Gebärmutter Spiegelung) einschließlich Verschörfung der Schleimhaut und Abtragung von Myomen.

Unklare Schmerzen im Unterbauch

- Spiegelung des Bauchraumes (Endoskopie) zur Ursachenklärung und ggf. gleich Behandlung mittels "Knopflochchirurgie".

Unerfüllter Kinderwunsch

- Diagnostik mittels Bauchspiegelung (Laparoskopie), Gebärmutterspiegelung (Hysteroskopie) u./o. Ausschabung (Strichkürettage).

Fetthängeschürze

- Bauchdeckenstraffung mittels Operation (Bauchdeckenplastik).

B-7.3 Medizinisch-pflegerische Leistungsangebote

Nr.	Medizinisch-pflegerisches Leistungsangebot	Kommentar/Erläuterung:
MP00	Hotelservice	Unterbringungsmöglichkeiten für Begleitpersonen auf Anfrage
MP00	Informationsmaterial	Patienteninformationsmaterial: Faltblätter, Broschüren zur Abteilung bzw. zu speziellen Erkrankungen
MP00	Spezialsprechstunde	Gynäkologische Sprechstunde (Chefarztsprechstunde)
MP00	hausübergreifende Leistungsangebote	Weitere Angaben zu unseren Leistungsangeboten sind für das gesamte Krankenhaus im Kapitel A-9 zusammengefasst

B-7.4 Nicht-medizinische Serviceangebote

Die ausführliche Auflistung unserer nicht-medizinischen Serviceangeboten finden Sie im Kapitel A-10: allgemeine nicht-medizinische Serviceangebote des Krankenhauses.

B-7.5 Fallzahlen

Vollstationäre Fallzahlen:	1018
----------------------------	------

Nr.	Versorgungsschwerpunkte im Bereich Gynäkologie
VG05	Endoskopische Operationen (Laparoskopie, Hysteroskopie)
VG06	Gynäkologische Abdominalchirurgie
VG07	Inkontinenzchirurgie
VG08	Diagnostik und Therapie gynäkologischer Tumoren (Zervix-, Corpus-, Ovarial-, Vulva-, Vaginalkarzinom)
VG13	Diagnostik und Therapie von entzündlichen Krankheiten der weiblichen Beckenorgane
VG14	Diagnostik und Therapie von nichtentzündlichen Krankheiten des weiblichen Genitaltraktes
VG15	Spezialsprechstunden, einschließlich urodynamischer Untersuchung



B-7.6 Diagnosen nach ICD

B-7.6.1 Hauptdiagnosen nach ICD

Rang	ICD*	Umgangssprachliche Bezeichnung	Fallzahl
1	D25	Gutartiger Tumor der Gebärmuttermuskulatur	183
2	N81	Vorfall der Scheide bzw. der Gebärmutter	182
3	N84	Gutartige Geschwulst (Polyp) im Bereich der inneren Gebärmutter	61
4	N83	Zyste im Bereich des Eierstocks	58
5	D27	Gutartiger Eierstocktumor	50
6	C54	Gebärmutterkrebs	43
7	N85	Gutartige Schleimhautschwellung der Gebärmutter	40
8	C56	Eierstockkrebs	40
9	N39	Sonstige Krankheit der Niere, der Harnwege bzw. der Harnblase (Inkontinenz)	33
10	T81	Komplikationen nach Operationen	31

*) ICD-10-Ziffer (3-stellig): Hauptdiagnosen gemäß der jeweils geltenden Fassung der Deutschen Kodierrichtlinien.

B-7.6.2 Weitere Kompetenzdiagnosen

Rang	ICD	Umgangssprachliche Bezeichnung	Fallzahl
1	O00	Schwangerschaft außerhalb der Gebärmutter („Bauchhöhlenschwangerschaft“)	27
2	O20	Blutung in der Frühschwangerschaft	23
3	N80	Gutartige Wucherung der Gebärmutter Schleimhaut außerhalb der Gebärmutter (Endometriose)	23
4	N70	Eileiterentzündung bzw. Eierstockentzündung	21
5	D06	Örtlich begrenzter Tumor (Carcinoma in situ) des Gebärmutterhalses	19
6	N92	Zu starke, zu häufige bzw. unregelmäßige Regelblutung	16
7	N87	Zell- und Gewebeveränderungen im Bereich des Gebärmutterhalses	14
8	K66	Verwachsungen im Bauchraum	10
9	N98	Komplikationen aufgrund künstlicher Befruchtung	10
10	R10	Bauch- bzw. Beckenschmerzen	7
11	C51	Krebs der äußeren weiblichen Geschlechtsorgane	<=5

B-7.7 Prozeduren nach OPS**B-7.7.1 Durchgeführte Prozeduren nach OPS**

Rang	Prozeduren	Umgangssprachliche Bezeichnung	Fallzahl
1	5-683	Vollständige operative Entfernung der Gebärmutter	376
2	5-704	Operative Raffung der Scheidenwand bzw. Straffung des Beckenbodens mit Zugang durch die Scheide	214
3	1-672	Untersuchung der Gebärmutter durch eine Spiegelung	130
4	5-469	Sonstige Operation am Darm	121
5	5-690	Ausschabung der Gebärmutter	115
6	5-657	Operatives Lösen von Verwachsungen an Eierstock und Eileitern	87
7	5-653	Operative Entfernung des Eierstocks und der Eileiter	84
8	1-471	Entnahme einer Gewebeprobe (Biopsie) aus der Gebärmutter Schleimhaut	74
9	5-651	Operative Entfernung von Gewebe des Eierstocks	62
10	5-593	Operation zur Anhebung des Blasenhalses bei Blasenschwäche mit Zugang durch die Scheide	35
11	5-543	Operative Entfernung von Gewebe aus der Bauchhöhle	33
12	8-800	Übertragung (Transfusion) von Blut, roten Blutkörperchen bzw. Blutplättchen eines Spenders auf einen Empfänger	32
13	5-661	Operative Entfernung eines Eileiters	29
14	5-681	Operative Entfernung von erkranktem Gewebe der Gebärmutter	23
15	8-542	Ein- oder mehrtägige Krebsbehandlung mit Chemotherapie in die Vene	23

B-7.7.2 Weitere Kompetenzprozeduren

Rang	Prozeduren	Umgangssprachliche Bezeichnung	Fallzahl
1	5-671	Operative Entnahme einer kegelförmigen Gewebeprobe aus dem Gebärmutterhals	22
2	3-825	Kernspintomographie (MRT) des Bauchraumes mit Kontrastmittel	19
3	5-706	Sonstige wiederherstellende Operation an der Scheide	15
4	1-694	Untersuchung des Bauchraums durch eine Spiegelung	13
5	5-702	Operative Entfernung von erkranktem Gewebe der Scheide mit Zugang durch die Scheide	11
6	5-744	Operation bei Einnistung der befruchteten Eizelle außerhalb der Gebärmutter (Extrauterin gravidität)	11
7	5-667	Wiederherstellung der Durchgängigkeit der Eileiter durch Einbringen von Flüssigkeit bzw. Gas	10
8	1-472	Entnahme einer Gewebeprobe (Biopsie) aus dem Gebärmutterhals	9
9	5-596	Sonstige operative Behandlung bei Unvermögen, den Urin zu halten (Harninkontinenz)	8



B-7.8 Ambulante Behandlungsmöglichkeiten**Bezeichnung der Ambulanz:** Gynäkologische Sprechstunde

Nr.	Angebotene Leistungen	Kommentar/Erläuterung:
AM00	Ultraschallgezielte und/oder laparoskopische Eizellentnahme	Allgemeine Sprechstunde
AM00	Beobachtung und Betreuung einer Patientin, bei der ein intravenöser Zugang angelegt ist, am Tag der Eizellentnahme	Allgemeine Sprechstunde
AM00	Infusionen, Infusionstherapie mit Zytostatika und Transfusionen	Allgemeine Sprechstunde

Kontakt/Anmeldung

Sekretariat: Frau Berthold (telefonische Anmeldung erbeten)
 Mitzubringen sind: Überweisungsschein vom Frauenarzt oder Onkologen erforderlich
 Ort:: Neubau; EG
 Tel.: 0341-39 59-400
 Fax: 0341-39 59-401

B-7.9 Ambulante Operationen nach § 115b SGB V

Rang	OPS-301 Ziffer	Umgangssprachliche Bezeichnung	Fallzahl
1	5-690	Ausschabung des oberen Anteils der Gebärmutter Schleimhaut	125
2	1-672	Untersuchung der Gebärmutter durch Spiegelung	79
3	5-711	Operationen an der Scheidenvorhofdrüse (Bartholin-Drüse)	15
4	1-502	Entnahme einer Gewebeprobe (Biopsie) aus Muskeln bzw. Weichteilen	<=5
5	1-471	Entnahme einer Gewebeprobe (Biopsie) aus der Gebärmutter Schleimhaut	<=5
6	5-469	Operatives Lösen von Verwachsungen (laparoskopisch)	<=5
7	1-694	Untersuchung des Bauchraums durch eine Spiegelung	<=5
8	1-472	Entnahme einer Gewebeprobe (Biopsie) aus dem Gebärmutterhals	<=5
9	5-671	Operative Entnahme einer kegelförmigen Gewebeprobe aus dem Gebärmutterhals	<=5

B-7.10 Zulassung zum Durchgangs-Arztverfahren der BG

Trifft nicht zu/entfällt.

B-7.11 Apparative Ausstattung

Nr.	Apparative Ausstattung	24h*
AA03	Belastungs-EKG/Ergometrie	√
AA08	Computertomograph (CT)	√
AA16	Gerät zur Strahlentherapie	-
AA22	Magnetresonanztomograph (MRT)	√
AA27	Röntgengerät/Dopplersonographie (z.B. C-Bogen)	√
AA29	Sonographiegerät/Dopplersonographie	√
AA33	Uroflow/Blasendruckmessung	√
AA40	Defibrillator - Gerät zur Behandlung von lebensbedrohlichen Herzrhythmusstörungen	√
AA53	Laparoskop (Bauchhöhlenspiegelungsgerät)	√
AA55	MIC-Einheit (Minimalinvasive Chirurgie)	√

*) √ = Verfügbarkeit 24 Stunden am Tag sichergestellt.

B-7.12 Personelle Ausstattung**B-7.12.1 Ärzte und Ärztinnen**

	Anzahl in Vollkräften*
Ärzte und Ärztinnen insgesamt (außer Belegärzte und -ärztinnen)	6
Davon Fachärzte und Fachärztinnen	4
Belegärzte und Belegärztinnen (nach § 121 SGB V)	0

*) Angegeben ist die Anzahl der Vollkräfte und nicht die tatsächliche Anzahl der Beschäftigten.

Weiterbildungsermächtigung: Facharzt für Gynäkologie und Geburtshilfe (5 Jahre).

Ärztliche Fachexpertise der Abteilung

Nr.	Facharztbezeichnung
AQ14	Frauenheilkunde und Geburtshilfe
AQ16	Frauenheilkunde und Geburtshilfe, SP Gynäkologische Onkologie

Nr.	Zusatzweiterbildung (fakultativ)
ZF25	Medikamentöse Tumortherapie

B-7.12.2 Pflegepersonal

	Vollkräfte*	Ausbildungsdauer
Gesundheits- und Krankenpfleger, Gesundheits- und Krankenpflegerinnen	9	3 Jahre
Gesundheits- und Kinderkrankenpfleger, Gesundheits- und Kinderkrankenpflegerinnen	0	3 Jahre
Altenpfleger und Altenpflegerin	0	3 Jahre
Pflegeassistenten und Pflegeassistentinnen	0	2 Jahre
Krankenpflegehelfer und Krankenpflegehelferinnen	0	1 Jahre
Pflegehelfer und Pflegehelferinnen	1	Ab 200 Std. Basiskurs
Entbindungspfleger und Hebammen	0	3 Jahre
Operationstechnischer Assistent und Operationstechnische Assistentinnen (OTA)	0	3 Jahre

*) Angegeben ist die Anzahl der Vollkräfte und nicht die tatsächliche Anzahl der Beschäftigten.

Pflegerische Fachexpertise der Abteilung

Nr.	Anerkannte Fachweiterbildung/zusätzlicher akademischer Abschluss
PQ05	Leitung von Stationen oder Funktionseinheiten
PQ07	Onkologische Pflege
PQ08	Operationsdienst

Nr.	Zusatzqualifikation
ZP08	Kinästhetik
ZP10	Mentor und Mentorin
ZP12	Praxisanleitung
ZP13	Qualitätsmanagement
ZP00	Study nurse

B-7.12.3 Spezielles therapeutisches Personal

Nr.	Spezielles therapeutisches Personal
SP04	Diätassistent und Diätassistentin
SP11	Kinästhetikbeauftragter und Kinästhetikbeauftragte
SP21	Physiotherapeut und Physiotherapeutin
SP22	Podologe und Podologin/Fußpfleger und Fußpflegerin
SP23	Psychologe und Psychologin
SP25	Sozialarbeiter und Sozialarbeiterin
SP27	Stomatherapeut und Stomatherapeutin
SP28	Wundmanager und Wundmanagerin
SP35	Diabetesberater und Diabetesberaterin
SP00	Seelsorger und Seelsorgerin

B-8 Frauenheilkunde (bettenführende Hauptabteilung)

B-8.1 Abteilung für Geburtshilfe und Pränatalmedizin

Chefarzt

Dr. med. Dr. Carsten Springer

Tel.: +49 (0)341/39 59-348

Telefax: +49 (0)341/39 59-353



B-8.2 Versorgungsschwerpunkte im Bereich Geburtshilfe und Pränatalmedizin

Eine der bekanntesten Fachabteilungen ist die Geburtshilfe und Pränatalmedizin mit ihrem hervorragenden Ruf. Im Mittelpunkt steht hierbei eine ganz auf die individuellen Bedürfnisse der Mütter (und Väter) ausgerichtete Versorgung. Nicht nur die Geburt selbst, sondern auch die vorgeburtliche Betreuung der werdenden Mutter (Pränatalmedizin) wird vom Krankenhaus in Zusammenarbeit mit den niedergelassenen Ärzten abgedeckt.

Das Leistungsspektrum der Abteilung für Geburtshilfe und Pränataldiagnostik umfasst die Betreuung während der Schwangerschaft, der Geburt und die Zeit im Wochenbett. Werdende Mütter mit einer Mehrlingsschwangerschaft sind in unserer Abteilung willkommen.

Bei der pränatalen Diagnostik steht das Ersttrimesterscreening sowie die Ultraschallfeindiagnostik im Mittelpunkt. Es werden alle Schwangerschaftserkrankungen behandelt.

Jährlich gibt es über 1600 Geburten in unserer Abteilung. Im Zentrum steht bei uns eine familienorientierte sowie an den individuellen Bedürfnissen der Gebärenden orientierte Betreuung.

Wir können auf ein breites Spektrum geburtserleichternder Maßnahmen einschließlich PDA zurückgreifen. Nach der Geburt stehen die kinderärztliche Betreuung der Neugeborenen sowie die Stillförderung für die Mütter zur Verfügung.

Pränataldiagnostik

Umfangreiche vorgeburtliche ambulante Diagnostik mit Schwerpunkt Ultraschall:

Nackenfalte, Nackenfaltenmessung, Nackentransparenz,

- First-Trimester-Screening,
- Amniozentese (Fruchtwasserpunktion),
- Feindiagnostik , fetale Herzdiagnostik,
- Blutflussmessung mittels Doppler-Ultraschall-Untersuchung,
- Ultraschallkontrolle bei Vorstellung zur Geburt in der Chefarztsprechstunde
- Planung des Entbindungsmodus und
- 3D-/4D- Ultraschall.

Schwangerschaftserkrankungen/Behandlung bei:

- bedrohter oder gestörter Frühschwangerschaft,
- kindlicher Mangelentwicklung,
- vorzeitigen Wehen,
- Bluthochdruck,
- Mehrlingsschwangerschaft,
- mütterlichen Nierenerkrankungen,
- Infektionskrankheiten und Allgemeinerkrankungen in der Schwangerschaft.



Familienorientierte Geburtsvorbereitung

In unserem Haus finden regelmäßig Mittwochs Informationsnachmittage zur familienfreundlichen Geburtsvorbereitung auf der Wöchnerinnenstation statt. Zudem besteht am gleichen Tag die Möglichkeit, die Hebammensprechstunde aufzusuchen. Weiterhin bieten wir Geburtsvorbereitungskurse, Akupunktursprechstunde und Rückbildungsgymnastik an.

Geburt (Familienorientierung)

Wir legen Wert auf eine familien-orientierte Geburt in modern ausgestatteten Kreißsälen. Den individuellen Wünschen der Gebärenden wird soweit als möglich entsprochen. Dazu zählen u.a. die Anwesenheit des Partners (auch bei Kaiserschnitt möglich), Entspannungsbäder mit Ölen, Aromatherapie, Massagen, Wassergeburten, Bonding, Stillhilfe im Kreißsaal etc.

Des weiteren können auch ambulante Geburten in unserem Haus durchgeführt werden. Ein Kinderarzt ist bei Risikogeburten und Kaiserschnitten selbstverständlich bei der Entbindung anwesend und steht rund um die Uhr zur Versorgung von Notfällen zur Verfügung.

Wochenbett

Im Wochenbett werden die Neugeborenen individuell von unseren Hebammen und Kinderkrankenschwestern versorgt. Bei den kinderärztlichen Untersuchungen können die Mütter sowie Partner dabei sein und Probleme besprechen. Selbstverständlich wird in unserem Haus die Stillförderung durch das gesamte Team unter Anleitung einer erfahrenen Stillschwester praktiziert. Falls der Wunsch besteht, kann auch nach der Entlassung eine Betreuung durch Hebammen unseres Hauses erfolgen.

Nr.	Versorgungsschwerpunkte im Bereich Geburtshilfe und Pränatalmedizin
VG09	Pränataldiagnostik und Therapie
VG11	Diagnostik und Therapie von Krankheiten während der Schwangerschaft, der Geburt und des Wochenbettes
VG12	Geburtshilfliche Operationen
VG15	Spezialsprechstunde (Geburtshilfliche Sprechstunde/Chefarztsprechstunde)
VG00	Fetale Echokardiographie
VG00	Ultraschalldiagnostik (3D/4D-Diagnostik)



B-8.3 Medizinisch-pflegerische Leistungsangebote

Nr.	Medizinisch-pflegerisches Leistungsangebot	Kommentar/Erläuterung:
MP00	Hotelservice	Unterbringungsmöglichkeiten für Begleitpersonen auf Anfrage (z.B. im Familienzimmer)
MP00	Informationsmaterial	Patienteninformationsmaterial: Faltblätter, Broschüren zur Abteilung bzw. zur Schwangerschaft, Geburtsvorbereitung oder auch speziellen Erkrankungen
MP00	Nachstationäre Betreuung	Betreuung durch Hebammen des Hauses
MP00	Stillförderung	Anleitung und Unterstützung durch Stillschwestern
MP00	hausübergreifende Leistungsangebote	Weitere Angaben zu unseren Leistungsangeboten sind für das gesamte Krankenhaus im Kapitel A-9 zusammengefasst

B-8.4 Nicht-medizinische Serviceangebote

Die ausführliche Auflistung unserer nicht-medizinischen Serviceangeboten finden Sie im Kapitel A-10: allgemeine nicht-medizinische Serviceangebote des Krankenhauses.

B-8.5 Fallzahlen

Vollstationäre Fallzahlen:	3557
----------------------------	------

B-8.6 Diagnosen nach ICD**B-8.6.1 Hauptdiagnosen nach ICD**

Rang	ICD*	Umgangssprachliche Bezeichnung	Fallzahl
1	Z38	Neugeborene	1377
2	O80	Normale Geburt eines Kindes	304
3	O42	Vorzeitiger Blasensprung	216
4	O70	Dammriss während der Geburt	193
5	O48	Schwangerschaft, die über den erwarteten Geburtstermin hinausgeht	161
6	O68	Komplikationen bei Wehen bzw. Entbindung durch Gefahrenzustand des Kindes	134
7	O36	Betreuung der Mutter wegen sonstiger festgestellter oder vermuteter Komplikationen beim ungeborenen Kind	89
8	O63	Sehr lange dauernde Geburt	87
9	O64	Geburtshindernis durch falsche Lage bzw. Haltung des ungeborenen Kindes kurz vor der Geburt	81
10	O60	Vorzeitige Wehen und Entbindung	78

*) ICD-10-Ziffer (3-stellig): Hauptdiagnosen gemäß der jeweils geltenden Fassung der Deutschen Kodierrichtlinien.

B-8.6.2 Weitere Kompetenzdiagnosen

Trifft nicht zu/entfällt.

B-8.7 Prozeduren nach OPS**B-8.7.1 Durchgeführte Prozeduren nach OPS**

Rang	Prozeduren	Umgangssprachliche Bezeichnung	Fallzahl
1	9-260	Überwachung und Betreuung einer normalen Geburt	805
2	5-758	Wiederherstellende Operation an den weiblichen Geschlechtsorganen nach Dammriss während der Geburt	594
3	9-261	Überwachung und Betreuung einer Geburt mit erhöhter Gefährdung für Mutter oder Kind	400
4	5-738	Erweiterung des Scheideneingangs durch Dammschnitt während der Geburt mit anschließender Naht	367
5	5-749	Sonstiger Kaiserschnitt	315
6	5-728	Operative Entbindung durch die Scheide mittels Sauglocke	102
7	5-756	Entfernung von zurückgebliebenen Resten des Mutterkuchens (Plazenta) nach der Geburt	48
8	8-800	Übertragung (Transfusion) von Blut, roten Blutkörperchen bzw. Blutplättchen eines Spenders auf einen Empfänger	41
9	8-910	Regionale Schmerzbehandlung durch Einbringen eines Betäubungsmittels in einen Spaltraum im Wirbelkanal (Epiduralraum)	36
10	5-740	Klassischer Kaiserschnitt	25

B-8.7.2 Weitere Kompetenzprozeduren

Trifft nicht zu/entfällt.

B-8.8 Ambulante Behandlungsmöglichkeiten

Bezeichnung der Ambulanz: Geburtshilfliche Sprechstunde

Nr.	Angeborene Leistungen	Kommentar/Erläuterung:
AM00	vorgeburtliche ambulante Diagnostik mit Schwerpunkt Ultraschall	-
AM00	Planung des Entbindungsmodus (Entbindung ab der 35. SSW)	-
AM00	spezielle Beratung und Betreuung von Risikoschwangerschaften	-
AM00	First-Trimester-Screening	Selbstzahlerleistung
AM00	Nackenfalte/ Nackenfaltenmessung/ Nackentransparenz	Selbstzahlerleistung
AM00	3D/4D - Sonographie (Selbstzahlerleistung)	Selbstzahlerleistung

Kontakt/Anmeldung

Sekretariat: Frau Sommerfeld (telefonische Anmeldung erbeten)
 Mitzubringen sind: Überweisungsschein Frauenarzt
 Ort:: St. Elisabeth-KH/Ärztehaus (Policura); 1. OG
 Tel.: 0341/ 39 59-407
 Fax: 0341/ 39 59-408

B-8.9 Ambulante Operationen nach § 115b SGB

Rang	OPS-301 Ziffer	Umgangssprachliche Bezeichnung	Fallzahl
1	1-852	Fruchtwasserentnahme mit einer Nadel - Amniozentese [Amnionpunktion]	81
2	5-690	Ausschabung des oberen Anteils der Gebärmutter Schleimhaut	<=5

B-8.10 Zulassung zum Durchgangs-Arztverfahren der BG

Trifft nicht zu/entfällt.

B-8.11 Apparative Ausstattung

Nr.	Apparative Ausstattung	24h*
AA03	Belastungs-EKG/Ergometrie	√
AA08	Computertomograph (CT)	√
AA22	Magnetresonanztomograph (MRT)	√
AA27	Röntgengerät/Dopplersonographie (z.B. C-Bogen)	√
AA29	Sonographiegerät/Dopplersonographie	√
AA40	Defibrillator - Gerät zur Behandlung von lebensbedrohlichen Herzrhythmusstörungen	√

*) √ = Verfügbarkeit 24 Stunden am Tag sichergestellt.

B-8.12 Personelle Ausstattung**B-8.12.1 Ärzte und Ärztinnen**

	Anzahl in Vollkräften*
Ärzte und Ärztinnen insgesamt (außer Belegärzte und -ärztinnen)	6
Davon Fachärzte und Fachärztinnen	4
Belegärzte und Belegärztinnen (nach § 121 SGB V)	0

*) Angegeben ist die Anzahl der Vollkräfte und nicht die tatsächliche Anzahl der Beschäftigten.

Weiterbildungsermächtigung: Facharzt für Gynäkologie und Geburtshilfe (5 Jahre).

Ärztliche Fachexpertise der Abteilung

Nr.	Facharztbezeichnung
AQ14	Frauenheilkunde und Geburtshilfe
AQ17	Frauenheilkunde und Geburtshilfe, SP Spezielle Geburtshilfe und Perinatalmedizin
AQ35	Kinder- und Jugendmedizin, SP Neonatologie

Nr.	Zusatzweiterbildung (fakultativ)
ZF00	Seminarleiter Ultraschall Diagnostik DEGUM II

B-8.12.2 Pflegepersonal

	Vollkräfte*	Ausbildungsdauer
Gesundheits- und Krankenpfleger, Gesundheits- und Krankenpflegerinnen	9	3 Jahre
Gesundheits- und Kinderkrankenpfleger, Gesundheits- und Kinderkrankenpflegerinnen	9	3 Jahre
Altenpfleger und Altenpflegerin	0	3 Jahre
Pflegeassistenten und Pflegeassistentinnen	0	2 Jahre
Krankenpflegehelfer und Krankenpflegehelferinnen	0	1 Jahre
Pflegehelfer und Pflegehelferinnen	0	Ab 200 Std. Basiskurs
Entbindungspfleger und Hebammen	12	3 Jahre
Operationstechnischer Assistent und Operationstechnische Assistentinnen (OTA)	0	3 Jahre

*) Angegeben ist die Anzahl der Vollkräfte und nicht die tatsächliche Anzahl der Beschäftigten.

Pflegerische Fachexpertise der Abteilung

Nr.	Anerkannte Fachweiterbildung/zusätzlicher akademischer Abschluss
PQ05	Leitung von Stationen oder Funktionseinheiten
PQ08	Operationsdienst

Nr.	Zusatzqualifikation
ZP03	Diabetes
ZP08	Kinästhetik
ZP10	Mentor und Mentorin
ZP12	Praxisanleitung

**B-8.12.3 Spezielles therapeutisches Personal**

Nr.	Spezielles therapeutisches Personal
SP04	Diätassistent und Diätassistentin
SP11	Kinästhetikbeauftragter und Kinästhetikbeauftragte
SP21	Physiotherapeut und Physiotherapeutin
SP22	Podologe und Podologin/Fußpfleger und Fußpflegerin
SP23	Psychologe und Psychologin
SP24	Psychologischer Psychotherapeut und Psychologische Psychotherapeutin
SP25	Sozialarbeiter und Sozialarbeiterin
SP28	Wundmanager und Wundmanagerin
SP35	Diabetesberater und Diabetesberaterin
SP00	Seelsorger und Seelsorgerin
SP00	Stillberater und Stillberaterin

B-9 Urologie (bettenführende Hauptabteilung)

B-9.1 Abteilung für Urologie

Chefarzt

Dr. med. Jörg Rassler

Tel.: +49 (0)341/39 59-415

Telefax: +49 (0)341/39 59-416



B-9.2 Versorgungsschwerpunkte im Bereich Urologie

Die urologische Abteilung befasst sich mit der Diagnostik und Therapie aller gut- und bösartigen Erkrankungen der Nieren und ableitenden Harnorgane, d.h. Harnleiter, Blase, Harnröhre, ebenso mit Erkrankungen der Prostata. Dies betrifft u.a. Harnsteine, gut- und bösartige Tumoren (wie z.B. die gutartige Vergrößerung der Prostata), die Harninkontinenz oder Blasenentleerungsstörung.



Harninkontinenz

- komplexe Diagnostik und Möglichkeit aller modernen (laparoskopisch + minimalinvasive) OP-Verfahren, einschließlich Schlingen-Implantationen

Harnsteine

- komplettes Spektrum der Steinentfernung mittels endoskop. OP-Methode und ESWL (wie Ureterorenoskopie, perkutane Steintherapie)

Operationen (u.a. minimal-invasive Methoden, Prostatakarzinom, Harnsteine)

- Operationen bei gut- und bösartigen **Tumoren** der Nieren, des Harnleiters, der Blase, Prostata, des Hoden und der Harnröhre, ggf. unter Anwendung endoskopischer oder laparoskopischer Methoden (TUR-, laparoskopische radikale Prostatektomie, Zystektomie mit inkontinentem Stoma/Neoblase).

Tumor-Behandlung

- Chemotherapie urologischer Tumoren (Hoden, Blase, Nierenbecken, Harnleiter, Prostata)

Operative Andrologie

- Spezialoperationen im Bereich der männlichen Genitalorgane (z.B. Behandlung von Induratio penis plastica)

ESWL

- Extrakorporale Stoßwellentherapie

Nr.	Versorgungsschwerpunkte im Bereich Urologie
VU03	Diagnostik und Therapie von Urolithiasis
VU04	Diagnostik und Therapie von sonstigen Krankheiten der Niere und des Ureters
VU05	Diagnostik und Therapie von sonstigen Krankheiten des Harnsystems
VU06	Diagnostik und Therapie von Krankheiten der männlichen Genitalorgane
VU07	Diagnostik und Therapie von sonstigen Krankheiten des Urogenitalsystems
VU10	Plastisch-rekonstruktive Eingriffe an Niere, Harnwegen und Harnblase
VU11	Minimalinvasive laparoskopische Operationen
VU12	Minimalinvasive endoskopische Operationen
VU13	Tumorchirurgie
VU14	Spezialsprechstunde: Inkontinenz-Sprechstunde (Chefarztsprechstunde)
VU00	HIFU-Therapie: Therapeutische Alternative zur Behandlung von Prostatakrebs (HIFU=Hoch Intensiv Fokussierter Ultraschall)

B-9.3 Medizinisch-pflegerische Leistungsangebote

Nr.	Medizinisch-pflegerisches Leistungsangebot	Kommentar/Erläuterung:
MP00	Hotelservice	Unterbringungsmöglichkeiten für Begleitpersonen auf Anfrage
MP00	Informationsmaterial	Patienteninformationsmaterial: Faltblätter, Broschüren zur Abteilung bzw. zu speziellen Erkrankungen
MP00	Spezialsprechstunde	Urologische Ambulanz, Inkontinenz-Sprechstunde (Chefarztsprechstunde)
MP00	hausübergreifende Leistungsangebote	Weitere Angaben zu unseren Leistungsangeboten sind für das gesamte Krankenhaus im Kapitel A-9 zusammengefasst



B-9.4 Nicht-medizinische Serviceangebote

Die ausführliche Auflistung unserer nicht-medizinischen Serviceangeboten finden Sie im Kapitel A-10: allgemeine nicht-medizinische Serviceangebote des Krankenhauses.

B-9.5 Fallzahlen

Vollstationäre Fallzahlen:	2556
----------------------------	------

B-9.6 Diagnosen nach ICD**B-9.6.1 Hauptdiagnosen nach ICD**

Rang	ICD*	Umgangssprachliche Bezeichnung	Fallzahl
1	N13	Harnstau aufgrund einer Abflussbehinderung bzw. Harnrückfluss in Richtung Niere	583
2	C67	Harnblasenkrebs	391
3	N40	Gutartige Vergrößerung der Prostata	384
4	C61	Prostatakrebs	314
5	N39	Sonstige Krankheit der Niere, der Harnwege bzw. der Harnblase (Inkontinenz)	127
6	N20	Stein im Nierenbecken bzw. Harnleiter	116
7	D41	Tumor der Niere, der Harnwege bzw. der Harnblase ohne Angabe, ob gutartig oder bösartig	74
8	C64	Nierenkrebs, ausgenommen Nierenbeckenkrebs	70
9	N30	Entzündung der Harnblase	61
10	N32	Sonstige Krankheiten der Harnblase	59

*) ICD-10-Ziffer (3-stellig): Hauptdiagnosen gemäß der jeweils geltenden Fassung der Deutschen Kodierrichtlinien.

B-9.6.2 Weitere Kompetenzdiagnosen

Rang	ICD	Umgangssprachliche Bezeichnung	Fallzahl
1	N35	Verengung der Harnröhre	42
2	C62	Hodenkrebs	36
3	N81	Vorfall der Scheide bzw. der Gebärmutter	35

B-9.7 Prozeduren nach OPS**B-9.7.1 Durchgeführte Prozeduren nach OPS**

Rang	Prozeduren	Umgangssprachliche Bezeichnung	Fallzahl
1	8-137	Einlegen, Wechsel bzw. Entfernung einer Harnleiterschiene (Katheter)	966
2	5-560	Erweiterung des Harnleiters bei einer Operation oder Spiegelung	582
3	5-573	Operative(r) Einschnitt oder Entfernung von erkranktem Gewebe der Harnblase mit Zugang durch die Harnröhre	506
4	5-601	Operative Entfernung von Gewebe der Prostata durch die Harnröhre	437
5	5-604	Operative Entfernung der Prostata, der Samenblase und der dazugehörigen Lymphknoten	190
6	8-132	Spülung oder Gabe von Medikamenten in die Harnblase	154
7	5-550	Nierenspiegelung und operativer Einschnitt in die Niere, Einbringen eines Schlauches zur Harnableitung aus der Niere, Steinentfernung und Erweiterung des Nierenbeckens	149
8	8-800	Übertragung (Transfusion) von Blut, roten Blutkörperchen bzw. Blutplättchen eines Spenders auf einen Empfänger	105
9	1-665	Untersuchung der Harnleiter durch eine Spiegelung	101
10	5-562	Operativer Einschnitt in die Harnleiter bzw. Steinentfernung bei einer offenen Operation oder bei einer Spiegelung	99

B-9.7.2 Weitere Kompetenzprozeduren

Rang	Prozeduren	Umgangssprachliche Bezeichnung	Fallzahl
1	5-530	Operativer Verschluss eines Leistenbruchs	50
2	5-593	Operation zur Anhebung des Blasenhalses bei Blasenschwäche mit Zugang durch die Scheide	49

B-9.8 Ambulante Behandlungsmöglichkeiten

Bezeichnung der Ambulanz: Urologische- und Inkontinenz-Sprechstunde

Nr.	Angebotene Leistungen	Kommentar/Erläuterung:
AM00	Sonographische Untersuchung eines oder mehrerer Uro-Genital-Organen	Allgemeine Sprechstunde
AM00	Urethro(-zysto)skopie (Harnröhren- und Blasenspiegelung)	Allgemeine Sprechstunde
AM00	Untersuchung bei Harninkontinenz oder neurogener Blasenentleerungsstörung	Allgemeine Sprechstunde
AM00	Infusionen, Infusionstherapie mit Zytostatika und Transfusionen	Allgemeine Sprechstunde
AM00	Legen eines suprapubischen Harnblasenkatheters (Anlage über die Bauchdecke)	Allgemeine Sprechstunde

Kontakt/Anmeldung

Sekretariat: Frau Werkstätter (telefonische Anmeldung erbeten)
 Mitzubringen sind: Überweisungsschein vom Urologen, Onkologen oder Frauenarzt
 Ort:: St. Elisabeth-KH/Ärztelhaus (Policura); 1. OG
 Tel.: 0341/ 39 59-415
 Fax: 0341/ 39 59-416

B-9.9 Ambulante Operationen nach § 115b SGB V

Rang	OPS-301 Ziffer	Umgangssprachliche Bezeichnung	Fallzahl
1	5-611	Operativer Verschluss eines Wasserbruchs (Hydrocele) am Hoden	11
2	5-640	Operation an der Vorhaut des Penis	10
3	5-631	Operatives Entfernen von Gewebe im Bereich der Nebenhoden	<=5
4	5-630	Operative Behandlung einer Krampfader des Hodens bzw. eines Wasserbruchs (Hydrocele) im Bereich des Samenstranges	<=5
5	8-137	Einlegen, Wechsel bzw. Entfernung einer Harnleiterschlinge	<=5
6	5-633	Operative Entfernung des Nebenhodens	<=5
7	1-661	Untersuchung der Harnröhre und der Harnblase durch eine Spiegelung	<=5
8	5-573	Operative(r) Einschnitt, Entfernung oder Zerstörung von erkranktem Gewebe der Harnblase mit Zugang durch die Harnröhre	<=5

B-9.10 Zulassung zum Durchgangs-Arztverfahren der BG

Trifft nicht zu/entfällt.

B-9.11 Apparative Ausstattung

Nr.	Apparative Ausstattung	24h*
AA03	Belastungs-EKG/Ergometrie	√
AA08	Computertomograph (CT)	√
AA14	Geräte für Nierenersatzverfahren (Hämofiltration, Dialyse, Peritonealdialyse)	√
AA16	Gerät zur Strahlentherapie	-
AA18	Hochfrequenztherapiegerät	-
AA21	Lithotripter (ESWL)	√
AA22	Magnetresonanztomograph (MRT)	√
AA27	Röntgengerät/Dopplersonographie (z.B. C-Bogen)	√
AA29	Sonographiegerät/Dopplersonographie	√
AA33	Uroflow/Blasendruckmessung	√
AA40	Defibrillator - Gerät zur Behandlung von lebensbedrohlichen Herzrhythmusstörungen	√
AA53	Laparoskop - Bauchhöhlenspiegelungsgerät	√
AA55	MIC-Einheit (Minimalinvasive Chirurgie) Minimal in den Körper eindringende, also gewebeschonende Chirurgie	√
AA00	Hochfokussierter Ultraschall (HIFU-Therapie)	√

*) √ = Verfügbarkeit 24 Stunden am Tag sichergestellt.

B-9.12 Personelle Ausstattung

B-9.12.1 Ärzte und Ärztinnen

	Anzahl in Vollkräften*
Ärzte und Ärztinnen insgesamt (außer Belegärzte und -ärztinnen)	9
Davon Fachärzte und Fachärztinnen	5
Belegärzte und Belegärztinnen (nach § 121 SGB V)	0

*) Angegeben ist die Anzahl der Vollkräfte und nicht die tatsächliche Anzahl der Beschäftigten.

Weiterbildungsermächtigung: Facharztweiterbildung (vollständig), Ausbildung spezielle urologische Chirurgie.

Ärztliche Fachexpertise der Abteilung

Nr.	Facharztbezeichnung
AQ06	Allgemeine Chirurgie
AQ60	Urologie

Nr.	Zusatzweiterbildung (fakultativ)
ZF04	Andrologie
ZF25	Medikamentöse Tumorthherapie



B-9.12.2 Pflegepersonal

	Vollkräfte*	Ausbildungsdauer
Gesundheits- und Krankenpfleger, Gesundheits- und Krankenpflegerinnen	25	3 Jahre
Gesundheits- und Kinderkrankenpfleger, Gesundheits- und Kinderkrankenpflegerinnen	0	3 Jahre
Altenpfleger und Altenpflegerin	0	3 Jahre
Pflegeassistenten und Pflegeassistentinnen	0	2 Jahre
Krankenpflegehelfer und Krankenpflegehelferinnen	0	1 Jahre
Pflegehelfer und Pflegehelferinnen	2	Ab 200 Std. Basiskurs
Entbindungspfleger und Hebammen	0	3 Jahre
Operationstechnischer Assistent und Operationstechnische Assistentinnen (OTA)	0	3 Jahre

*) Angegeben ist die Anzahl der Vollkräfte und nicht die tatsächliche Anzahl der Beschäftigten.

Pflegerische Fachexpertise der Abteilung

Nr.	Anerkannte Fachweiterbildung/zusätzlicher akademischer Abschluss
PQ05	Leitung von Stationen oder Funktionseinheiten
PQ08	Operationsdienst

Nr.	Zusatzqualifikation
ZP03	Diabetes
ZP08	Kinästhetik
ZP10	Mentor und Mentorin
ZP12	Praxisanleitung

B-9.12.3 Spezielles therapeutisches Personal

Nr.	Spezielles therapeutisches Personal
SP04	Diätassistent und Diätassistentin
SP11	Kinästhetikbeauftragter und Kinästhetikbeauftragte
SP21	Physiotherapeut und Physiotherapeutin
SP22	Podologe und Podologin/Fußpfleger und Fußpflegerin
SP23	Psychologe und Psychologin
SP25	Sozialarbeiter und Sozialarbeiterin
SP27	Stomatherapeut und Stomatherapeutin
SP28	Wundmanager und Wundmanagerin
SP35	Diabetesberater und Diabetesberaterin
SP00	Seelsorger und Seelsorgerin

B-10 Intensivmedizin (bettenführende Hauptabteilung)

B-10.1 Abteilung für Anästhesiologie, Intensiv- und Schmerztherapie

Chefarzt

Dr. med. Jörg Raumanns

Tel.: +49 (0)341/39 59-450

Telefax: +49 (0)341/39 59-451



B-10.2 Versorgungsschwerpunkte im Bereich Anästhesiologie, Intensiv- und Schmerztherapie

Das Leistungsspektrum der Anästhesieabteilung umfasst die Betreuung unserer Patienten bei intraoperativen Narkosen, der postoperativen Schmerztherapie sowie intensivmedizinischen Versorgungen im operativen, internistischen und notfallmedizinischen Bereich. Die moderne Ausstattung der im Neubau gelegenen Operationssäle und der Intensivstation bietet hierzu beste Voraussetzungen. Eine individuelle Beratung und Behandlung ist für uns von zentraler Bedeutung. Darüber hinaus sind wir als Standort des Notarztsatzwagens mit unseren Ärzten bei der allgemeinen Versorgung der Mitbürger engagiert.

Krankheitsbilder

Auf unserer interdisziplinären Intensivstation behandeln wir sowohl postoperative Patienten, die aufgrund der Schwere der Operation und/oder ihres reduzierten Allgemeinzustandes eine intensivmedizinische Behandlung nach einer Operation benötigen, als auch Patienten mit intensivpflichtigen internistischen Krankheitsbildern. Darüber hinaus werden intensivpflichtigen Krankheitsbilder der akuten Notfallmedizin auf unserer Station therapiert. Das Spektrum der Krankheitsbilder erstreckt sich auf Patienten mit Sepsis (schwere Infektion), ARDS (Atemnotsyndrom), Nierenversagen bis hin zum Multiorganversagen.

Hochmoderne Beatmungsgeräte zur differenzierten Beatmungstherapie und Nierenersatzverfahren sowie verschiedene Verfahren zur Überwachung und Analyse der Funktion des Herz-/Kreislaufsystems schaffen hierzu die apparative Voraussetzung, während wir personell über mehrere Mitarbeiter mit einer Weiterbildung in spezieller Intensivmedizin verfügen. Unterstützt und begleitet wird die intensivmedizinische Betreuung durch Kollegen mit spezieller psychotherapeutischer Weiterbildung.

Schmerztherapie

Eine individuelle Schmerztherapie ist Bestandteil jeder anästhesiologischen Betreuung bei größeren operativen Eingriffen. Diese beginnt bereits bei der Medikation vor der eigentlichen Operation. Während der Operation wird die Schmerzausschaltung durch spezielle Narkoseverfahren sichergestellt. Im Anschluss hieran wird die Schmerztherapie mittels geeigneter Methoden weitergeführt. Dazu zählen individuell steuerbare "Schmerzpumpen" zur Gabe von intravenösen Medikamenten sowie die Anwendung von sogenannten "Schmerzkathetern" über die bei Bedarf oder auch kontinuierlich Schmerzmedikamente gegeben werden können. Die Abteilung verfügt über zwei ausgebildete Schmerztherapeuten, die mit verschiedenen schmerztherapeutischen Verfahren (Medikamente, Schmerzkatheter, Akupunktur, TENS) chronische Schmerzpatienten abteilungs-übergreifend im Haus versorgen.

Notfallmedizin

Das Krankenhaus ist als Standort eines Notarztsatzfahrzeuges in das Notarztssystem der Stadt Leipzig integriert. In diesem Rahmen engagieren sich Ärzte der Anästhesieabteilung bei der notärztlichen Versorgung der Stadt Leipzig.

Nr.	Versorgungsschwerpunkte im Bereich Anästhesiologie, Intensiv- und Schmerztherapie*
VI08	Diagnostik und Therapie von Nierenerkrankungen
VI10	Diagnostik und Therapie von endokrinen Ernährungs- und Stoffwechselkrankheiten
VI15	Diagnostik und Therapie von Erkrankungen der Atemwege und der Lunge
VI19	Diagnostik und Therapie von infektiösen und parasitären Krankheiten
VI20	Intensivmedizin
VI00	Anästhesie

*) im Rahmen der intensivmedizinischen Versorgung im operativen, internistischen und notfallmedizinischen Bereich.

B-10.3 Medizinisch-pflegerische Leistungsangebote

Nr.	Medizinisch-pflegerisches Leistungsangebot	Kommentar/Erläuterung:
MP00	Hotelservice	Unterbringungsmöglichkeiten für Begleitpersonen auf Anfrage
MP00	Informationsmaterial	Patienteninformationsmaterial: Faltblätter, Broschüren zur Abteilung bzw. zu speziellen Erkrankungen
MP00	Spezialsprechstunde	Anästhesiologische Sprechstunde (Prämedikation)
MP00	hausübergreifende Leistungsangebote	Weitere Angaben zu unseren Leistungsangeboten sind für das gesamte Krankenhaus im Kapitel A-9 zusammengefasst

B-10.4 Nicht-medizinische Serviceangebote

Die ausführliche Auflistung unserer nicht-medizinischen Serviceangeboten finden Sie im Kapitel A-10: allgemeine nicht-medizinische Serviceangebote des Krankenhauses.

B-10.5 Fallzahlen

Vollstationäre Fallzahlen:	95
----------------------------	----

Jährlich werden in der Intensivstation mehr als **700 Patienten** aus den chirurgischen Disziplinen, der Inneren Medizin und intensivpflichtige Krankheitsbilder der akuten Notfallmedizin behandelt. Die Zahl der vollstationären Behandlungen (95 Fälle) ergibt sich aus den Patienten, die in andere Einrichtungen entlassen oder verlegt werden.



B-10.6 Diagnosen nach ICD

B-10.6.1 Hauptdiagnosen nach ICD

Rang	ICD*	Umgangssprachliche Bezeichnung	Fallzahl
1	K57	Krankheit des Dickdarms mit vielen kleinen Ausstülpungen der Schleimhaut - Divertikulose	63
2	C18	Dickdarmkrebs im Bereich des Grimmdarms (Kolon)	58
3	M17	Gelenkverschleiß (Arthrose) des Kniegelenkes	49
4	K56	Darmverschluss (Ileus) ohne Eingeweidebruch	44
5	C20	Dickdarmkrebs im Bereich des Mastdarms - Rektumkrebs	28
6	C67	Harnblasenkrebs	24
7	I50	Herzschwäche	21
8	K63	Sonstige Krankheit des Darms	15
9	M16	Gelenkverschleiß (Arthrose) des Hüftgelenkes	15
10	J96	Störung der Atmung mit ungenügender Aufnahme von Sauerstoff ins Blut	14

*) ICD-10-Ziffer (3-stellig): Hauptdiagnosen gemäß der jeweils geltenden Fassung der Deutschen Kodierrichtlinien.

B-10.6.2 Weitere Kompetenzdiagnosen

Trifft nicht zu/entfällt.

B-10.7 Prozeduren nach OPS

B-10.7.1 Durchgeführte Prozeduren nach OPS

Rang	Prozeduren	Umgangssprachliche Bezeichnung	Fallzahl
1	8-980	Behandlung auf der Intensivstation (Basisprozedur)	473
2	8-931	Intensivmedizinische Überwachung von Atmung, Herz und Kreislauf mit Messung des Drucks in der oberen Hohlvene (zentraler Venendruck)	471
3	8-831	Legen bzw. Wechsel eines Schlauches (Katheter), der in den großen Venen platziert ist	470
4	8-919	Umfassende Schmerzbehandlung bei akuten Schmerzen	386
5	8-910	Regionale Schmerzbehandlung durch Einbringen eines Betäubungsmittels in einen Spaltraum im Wirbelkanal (Epiduralraum)	207
6	8-930	Intensivmedizinische Überwachung von Atmung, Herz und Kreislauf ohne Messung des Drucks in der Lungenschlagader und im rechten Vorhof des Herzens	146
7	8-800	Übertragung (Transfusion) von Blut, roten Blutkörperchen bzw. Blutplättchen eines Spenders auf einen Empfänger	93
8	8-701	Einführung eines Schlauches in die Luftröhre zur Beatmung - Intubation	81
9	8-706	Anlegen einer Gesichts-, Nasen- oder Kehlkopfmaske zur künstlichen Beatmung	41
10	8-144	Einbringen eines Röhrchens oder Schlauchs in den Raum zwischen Lunge und Rippe zur Ableitung von Flüssigkeit (Drainage)	30

B-10.7.2 Weitere Kompetenzprozeduren

Trifft nicht zu/entfällt.



B-10.8 Ambulante Behandlungsmöglichkeiten

Trifft nicht zu/entfällt.

B-10.9 Ambulante Operationen nach § 115b SGV

Trifft nicht zu/entfällt.

B-10.10 Zulassung zum Durchgangs-Arztverfahren der BG

Trifft nicht zu/entfällt.

B-10.11 Apparative Ausstattung

Nr.	Apparative Ausstattung	24h*
AA03	Belastungs-EKG/Ergometrie	√
AA08	Computertomograph (CT)	√
AA14	Geräte für Nierenersatzverfahren (Hämofiltration, Dialyse, Peritonealdialyse)	√
AA22	Magnetresonanztomograph (MRT)	√
AA27	Röntgengerät/Dopplersonographie (z.B. C-Bogen)	√
AA29	Sonographiegerät/Dopplersonographie	√
AA38	Beatmungsgeräte/CPAP-Geräte	√
AA39	Bronchoskop - Gerät zur Luftröhren- und Bronchienspiegelung	√
AA40	Defibrillator - Gerät zur Behandlung von lebensbedrohlichen Herzrhythmusstörungen	√
AA43	Elektrophysiologischer Messplatz mit EMG, NLG, VEP, SEP, AEP zur Messung feinsten elektrischer Potentiale im Nervensystem, die durch eine Anregung eines der fünf Sinne hervorgerufen wurden	√
AA52	Laboranalyseautomaten für Hämatologie, klinische Chemie, Gerinnung und Mikrobiologie - Laborgeräte zur Messung von Blutwerten bei Blutkrankheiten, Stoffwechselleiden, Gerinnungsleiden und Infektionen	√
AA00	Hämodynamisches Monitoring	√

*) √ = Verfügbarkeit 24 Stunden am Tag sichergestellt.

B-10.12 Personelle Ausstattung

B-10.12.1 Ärzte und Ärztinnen

	Anzahl in Vollkräften*
Ärzte und Ärztinnen insgesamt (außer Belegärzte und -ärztinnen)	16
Davon Fachärzte und Fachärztinnen	9
Belegärzte und Belegärztinnen (nach § 121 SGB V)	0

*) Angegeben ist die Anzahl der Vollkräfte und nicht die tatsächliche Anzahl der Beschäftigten.

Weiterbildungsermächtigung: im Fachbereich Anästhesiologie für 4 Jahre.

Ärztliche Fachexpertise der Abteilung

Nr.	Facharztbezeichnung
AQ01	Anästhesiologie
AQ23	Innere Medizin und Allgemeinmedizin (Hausarzt)
AQ53	Psychosomatische Medizin und Psychotherapie
AQ59	Transfusionsmedizin



Nr.	Zusatzweiterbildung (fakultativ)
ZF01	Ärztliches Qualitätsmanagement
ZF02	Akupunktur
ZF15	Intensivmedizin
ZF28	Notfallmedizin
ZF36	Psychotherapie
ZF42	Spezielle Schmerztherapie

B-10.12.2 Pflegepersonal

	Vollkräfte*	Ausbildungsdauer
Gesundheits- und Krankenpfleger, Gesundheits- und Krankenpflegerinnen	37	3 Jahre
Gesundheits- und Kinderkrankenpfleger, Gesundheits- und Kinderkrankenpflegerinnen	0	3 Jahre
Altenpfleger und Altenpflegerin	0	3 Jahre
Pflegeassistenten und Pflegeassistentinnen	0	2 Jahre
Krankenpflegehelfer und Krankenpflegehelferinnen	0	1 Jahre
Pflegehelfer und Pflegehelferinnen	6	Ab 200 Std. Basiskurs
Entbindungspfleger und Hebammen	0	3 Jahre
Operationstechnischer Assistent und Operationstechnische Assistentinnen (OTA)	0	3 Jahre

*) Angegeben ist die Anzahl der Vollkräfte und nicht die tatsächliche Anzahl der Beschäftigten.

Pflegerische Fachexpertise der Abteilung

Nr.	Anerkannte Fachweiterbildung/zusätzlicher akademischer Abschluss
PQ04	Intensivpflege und Anästhesie
PQ05	Leitung von Stationen oder Funktionseinheiten
PQ08	Operationsdienst

Nr.	Zusatzqualifikation
ZP03	Diabetes
ZP08	Kinästhetik
ZP10	Mentor und Mentorin
ZP12	Praxisanleitung

B-10.12.3 Spezielles therapeutisches Personal

Nr.	Spezielles therapeutisches Personal
SP04	Diätassistent und Diätassistentin
SP11	Kinästhetikbeauftragter und Kinästhetikbeauftragte
SP21	Physiotherapeut und Physiotherapeutin
SP22	Podologe und Podologin/Fußpfleger und Fußpflegerin
SP23	Psychologe und Psychologin
SP25	Sozialarbeiter und Sozialarbeiterin
SP27	Stomatherapeut und Stomatherapeutin
SP28	Wundmanager und Wundmanagerin
SP35	Diabetesberater und Diabetesberaterin
SP00	Seelsorger und Seelsorgerin

B-11 Radiologie (nicht bettenführende Hauptabteilung)

B-11.1 Abteilung für Diagnostische Bildgebung

Chefarzt und Stv. Ärztlicher Direktor

Dr. med. Hubertus Klaus

Tel.: +49 (0)341/39 59-461

Telefax: +49 (0)341/39 59-462



B-11.2 Versorgungsschwerpunkte im Bereich Diagnostische Bildgebung

Die modern eingerichtete Röntgenabteilung befindet sich im 1998 fertiggestellten Neubau. Das Untersuchungsspektrum umfasst konventionelle Röntgenaufnahmen, Mammografie, Durchleuchtung, Schichtröntgen (Computertomografie), Kernspintomografie und Ultraschall. Die apparative Ausstattung wurde 2007 durch die Einführung der digitalen Speicherfolien-Radiografie auf den neusten Stand gebracht. Zudem verfügen wir über ein Direktradiografie-Gerät.

In den arbeitstäglichen Röntgendemonstrationen werden die erhobenen Befunde mit den Ärzten/-innen der entsprechenden Fachabteilungen diskutiert und das für den jeweiligen Patienten optimale weitere diagnostische und therapeutische Vorgehen festgelegt. Durch die enge Kommunikation können überflüssige Untersuchungen vermieden werden.

Regelmäßig erfolgen an allen Arbeitsplätzen Maßnahmen zur Qualitätssicherung. In der Röntgenabteilung werden vor allem die stationären Patienten des Krankenhauses untersucht. Ambulante Untersuchungen sind bei Privatpatienten und Selbstzahlern möglich.

Röntgendiagnostik

Es erfolgen Untersuchungen der Thoraxorgane, des Bauches und des Skelettes.

Durchleuchtungsuntersuchungen

Es werden Kontrastmitteluntersuchungen des Magen-Darm-Traktes (Speicheldrüse, Speiseröhre, Magen, Dünndarm, Dickdarm), des Harntraktes (Ausscheidungsurografie) und Gefäßsystems (Venen der Extremitäten) durchgeführt.

Spezialuntersuchungen (ERCP/PTCD/MCU) erfolgen in Zusammenarbeit mit Ärzten anderer Fachrichtungen (Innere Abteilung, Chirurgie und Urologie).

Mammografie

In enger Zusammenarbeit mit der Senologischen Abteilung werden perioperative Untersuchungen durchgeführt. Die Drahtmarkierung von kleinen Herdbefunden in der Brust zur gezielten operativen Gewebsentnahme stellt einen Schwerpunkt dar.

Ambulante Mammografien sind nur für Privatpatienten und Selbstzahler möglich.

Computertomografie CT

Angeboten wird ein breites Spektrum computertomografischer Untersuchungen im Bereich von Kopf und Körperstamm. Das moderne Mehrzeilen-Spiral-CT ermöglicht schnellste Untersuchungen bei maximalen Patientenkomfort. Durch modernste Gerätetechnik ist ein besonders dosissparendes Untersuchungsregime gewährleistet.

In Abstimmung mit den klinischen Abteilungen erfolgen bildgesteuerte Punktionen (Gewinnung von Gewebeproben, Ableitung krankhafter Flüssigkeitsansammlungen).

Ultraschall

Es erfolgen Untersuchungen der Bauchorgane, Halsweichteile, Weichteile des Körperstammes und der Gliedmaßen. Regelmäßig werden unter sonografischer Sichtkontrolle Gewebeproben entnommen. Zudem ist mit Hilfe eines modernen Ultraschallgerätes die Durchführung von Kontrastmittel-Sonografien möglich.

Methode: CT

Der Computertomograf (CT) erzeugt mit Hilfe von Röntgenstrahlen Schnittbilder des Körpers. Die meisten Untersuchungen erfolgen in Rückenlage. Bei vielen Fragestellungen ist die Gabe eines gut verträglichen, jodhaltigen Kontrastmittels in die Vene erforderlich. Bei Untersuchungen im Bauchbereich kann vorheriges Trinken einer Kontrastmittellösung erforderlich sein.

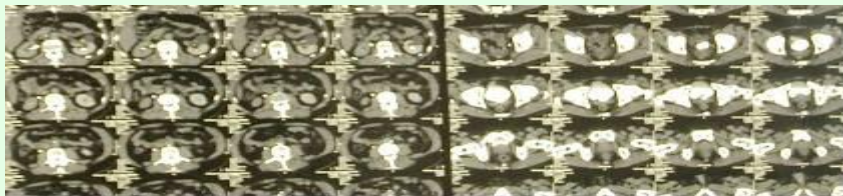

Methode: MRT

Der Magnetresonanztomograf erzeugt in einem starken Magnetfeld mit Hilfe eines hochfrequenten elektromagnetischen Feldes über die Anregung der im Körperwasser enthaltenen Wasserstoffatome Schnittbilder des Körpers. Vereinfacht gesagt, stellt ein MR-Tomogramm die Wasserverteilung in der untersuchten Körperregion dar. Es besteht also keine Belastung durch Röntgenstrahlen. Die meisten Untersuchungen erfolgen in Rückenlage. Bei manchen Fragestellungen ist die Gabe eines gut verträglichen Kontrastmittels in die Vene erforderlich.

Nr.	Versorgungsschwerpunkte im Bereich Diagnostische Bildgebung
VR01	Konventionelle Röntgenaufnahmen
VR02	Native Sonographie
VR03	Eindimensionale Dopplersonographie
VR04	Duplexsonographie
VR05	Sonographie mit Kontrastmitteln
VR08	Fluoroskopie (Durchleuchtung) als selbstständiges Leistung
VR10	Computertomographie (CT), nativ
VR11	Computertomographie (CT), mit Kontrastmittel
VR12	Computertomographie (CT), Spezialverfahren
VR16	Phlebographie
VR22	Magnetresonanztomographie (MRT), nativ
VR23	Magnetresonanztomographie (MRT), mit Kontrastmittel
VR24	Magnetresonanztomographie (MRT), Spezialverfahren
VR00	Punktion unter CT-Führung bzw. Ultraschallkontrolle

Ausschlusskriterien

Implantierte elektronische Geräte (z.B. Herzschrittmacher, Defibrillatoren, Neurostimulatoren, Insulinpumpen)

Bekannte Klaustrophobie (Platzangst)

Metallteile (Granatsplitter, ältere OP-Clips, z.B. nach Gefäßoperationen, ältere Typen von Herzklappen)

Magnetische Zahnimplantate müssen vor der Untersuchung vom Zahnarzt entfernt werden.

B-11.3 Medizinisch-pflegerische Leistungsangebote

Nr.	Medizinisch-pflegerisches Leistungsangebot	Kommentar/Erläuterung:
MP00	hausübergreifende Leistungsangebote	Weitere Angaben zu unseren Leistungsangeboten sind für das gesamte Krankenhaus im Kapitel A-9 zusammengefasst

B-11.4 Nicht-medizinische Serviceangebote

Die ausführliche Auflistung unserer nicht-medizinischen Serviceangeboten finden Sie im Kapitel A-10: allgemeine nicht-medizinische Serviceangebote des Krankenhauses.

B-11.5 Fallzahlen

Vollstationäre Fallzahlen*:	-
-----------------------------	---

*) Nicht bettenführende Hauptabteilung.

B-11.6 Diagnosen nach ICD

B-11.6.1 Hauptdiagnosen nach ICD

Trifft nicht zu/entfällt.

B-11.6.2 Weitere Kompetenzdiagnosen

Trifft nicht zu/entfällt.

B-11.7 Prozeduren nach OPS

B-11.7.1 Durchgeführte Prozeduren nach OPS

Trifft nicht zu/entfällt.

B-11.7.2 Weitere Kompetenzprozeduren

Trifft nicht zu/entfällt.

B-11.8 Ambulante Behandlungsmöglichkeiten**Bezeichnung der Ambulanz:** Röntgendiagnostik

Nr.	Angebotene Leistungen	Kommentar/Erläuterung:
AM00	konventionelle Röntgenaufnahmen	nur Privatpatienten und BG-Fälle
AM00	Mammografie	nur Privatpatienten und BG-Fälle
AM00	Durchleuchtung, Schichtröntgen (CT-Computertomografie)	nur Privatpatienten und BG-Fälle
AM00	Magnetresonanztomographie (MRT)	nur Privatpatienten und BG-Fälle
AM00	Ultraschalldiagnostik	nur Privatpatienten und BG-Fälle

Kontakt/Anmeldung

Sekretariat:	Radiologie (telefonische Anmeldung erbeten)
Mitzubringen sind:	Überweisungsschein vom Haus- oder Facharzt
Ort:	Neubau; 1. UG
Tel.:	0341/ 39 59-463
Fax:	0341/ 39 59-462

Sprechstunde:

Die Röntgenabteilung ist rund um die Uhr besetzt. Die Durchführung von Notfalluntersuchungen ist jederzeit möglich. Terminvereinbarungen für ambulante Untersuchungen über 0341/ 39 59-463.

B-11.9 Ambulante Operationen nach § 115b SGV

Trifft nicht zu/entfällt.

B-11.10 Zulassung zum Durchgangs-Arztverfahren der BG

Trifft nicht zu/entfällt.

B-11.11 Apparative Ausstattung

Nr.	Apparative Ausstattung	24h*
AA08	Computertomograph (CT)	√
AA22	Magnetresonanztomograph (MRT)	√
AA23	Mammographiegerät	√
AA27	Röntgengerät/Dopplersonographie (z.B. C-Bogen)	√
AA29	Sonographiegerät/Dopplersonographie	√
AA40	Defibrillator - Gerät zur Behandlung von lebensbedrohlichen Herzrhythmusstörungen	√

*) √ = Verfügbarkeit 24 Stunden am Tag sichergestellt.

B-11.12 Personelle Ausstattung

B-11.12.1 Ärzte und Ärztinnen

	Anzahl in Vollkräften*
Ärzte und Ärztinnen insgesamt (außer Belegärzte und -ärztinnen)	2
Davon Fachärzte und Fachärztinnen	2
Belegärzte und Belegärztinnen (nach § 121 SGB V)	0

*) Angegeben ist die Anzahl der Vollkräfte und nicht die tatsächliche Anzahl der Beschäftigten.

Weiterbildungsermächtigung: radiologische Diagnostik (3 Jahre).

Ärztliche Fachexpertise der Abteilung

Nr.	Facharztbezeichnung
AQ54	Radiologie

Nr.	Zusatzweiterbildung (fakultativ)
ZF01	Ärztliches Qualitätsmanagement

B-11.12.2 Pflegepersonal

Trifft nicht zu/entfällt.

Sonstiges

	Vollkräfte*	Ausbildungsdauer
Medizinisch-technischer Radiologieassistent und Medizinisch-technische Radiologieassistentin (MTRA)	9	3 Jahre

*) Angegeben ist die Anzahl der Vollkräfte und nicht die tatsächliche Anzahl der Beschäftigten.

B-11.12.3 Spezielles therapeutisches Personal

Trifft nicht zu/entfällt.



B-12 Physiotherapeutische Ambulanz (nicht bettenführende Hauptabteilung)

B-12.1 Abteilung Physiotherapie

Leitende Physiotherapeutin

Angela Gollner

Tel.: +49 (0)341/39 59-371 oder 373

Telefax: -



B-12.2 Versorgungsschwerpunkte im Bereich Physiotherapie

Leistungsspektrum

Hochqualifizierte und fachlich spezialisierte Therapeutinnen arbeiten auf allen Stationen des Krankenhauses sowie in der angegliederten Ambulanz.

Die ambulanten Behandlungen werden für Kassen- und Privatpatienten sowie als Nachbehandlung bei Arbeitsunfällen in freundlicher Atmosphäre und in gut ausgestatteten Räumen durchgeführt.

Nr.	Versorgungsschwerpunkte im Bereich Physiotherapie
VS00	Krankengymnastik
VS00	Manuelle Therapie
VS00	Massagen
VS00	Manuelle Lymphdrainage
VS00	Entspannungstherapien
VS00	Ultraschall- und Elektrotherapie

Informationen zu Behandlungen

Krankengymnastik

Einzel- und Gruppenbehandlungen

Manuelle Therapie

Krankengymnastik auf neurophysiologischer Grundlage (PNF)

Rückenschule (s.u.),

Bewegungstherapie im Schlingentisch

Rückenschule als Präventivangebot*

Vermittlung rückenpezifischer Kenntnisse

Verbesserung und Training von Alltagsaktivitäten sowie koordinativen Fähigkeiten

Erleben freudbetonter Bewegungen

Massagen

Klassische Massage (auch mit Vorwärme)

Bindegewebs-, Segment-, Colon- und Periostbehandlung

Zentrifugalmassage und Fußreflexzonenmassage

Manuelle Lymphdrainage

Groß- und Ganzbehandlung

Kompressionsbandagierung

Entspannungstherapien

Konzentrierte Entspannung und Atemtherapie

Weitere Therapieangebote

Ultraschall- und Elektrotherapie

Moorpackungen

*) Von den Krankenkassen werden die Kosten für den Rückenschulkurs vollständig bzw. bis zu 80 Prozent zurückerstattet.

B-12.3 Medizinisch-pflegerische Leistungsangebote

Nr.	Medizinisch-pflegerisches Leistungsangebot	Kommentar/Erläuterung:
MP00	hausübergreifende Leistungsangebote	Weitere Angaben zu unseren Leistungsangeboten sind für das gesamte Krankenhaus im Kapitel A-9 zusammengefasst

B-12.4 Nicht-medizinische Serviceangebote

Die ausführliche Auflistung unserer nicht-medizinischen Serviceangeboten finden Sie im Kapitel A-10: allgemeine nicht-medizinische Serviceangebote des Krankenhauses.

B-12.5 Fallzahlen

Vollstationäre Fallzahlen*:	-
-----------------------------	---

*) Nicht bettenführende Abteilung.

B-12.6 Diagnosen nach ICD

B-12.6.1 Hauptdiagnosen nach ICD

Trifft nicht zu/entfällt.

B-12.6.2 Weitere Kompetenzdiagnosen

Trifft nicht zu/entfällt.

B-12.7 Prozeduren nach OPS

B-12.7.1 Durchgeführte Prozeduren nach OPS

Trifft nicht zu/entfällt.

B-12.7.2 Weitere Kompetenzprozeduren

Trifft nicht zu/entfällt.

B-12.8 Ambulante Behandlungsmöglichkeiten

Bezeichnung der Ambulanz:

Physiotherapeutische Ambulanz

Art der Ambulanz:

Ambulante Behandlung für Kassen- und Privatpatienten

Nr.	Angeborene Leistungen	Kommentar/Erläuterung:
AM00	Physiotherapeutische Behandlungen (siehe B-12.2)	Kassen- und Privatpatienten
AM00	Rückenschule	Kassen- und Privatpatienten

Kontakt/Anmeldung

Physiotherapie:

n.n. (telefonische Anmeldung erbeten)

Mitzubringen sind:

Verordnung vom Haus- oder Facharzt

Ort:

Altbau; UG

Tel.:

0341/ 39 59-373

B-12.9 Ambulante Operationen nach § 115b SGB V

Trifft nicht zu/entfällt.

B-12.10 Zulassung zum Durchgangs-Arztverfahren der BG

Trifft nicht zu/entfällt.

B-12.11 Apparative Ausstattung

Nr.	Apparative Ausstattung	24h*
AA00	Schlingentisch: Krankengymnastik in funktioneller Entlastung	-
AA00	Elektrotherapiegerät: Schmerzlinderung, Nerv- und Muskelstimulation	-
AA00	Geräteraum: Verschiedene Geräte zur Durchführung medizinischer Trainingstherapie	-

*) √ = Verfügbarkeit 24 Stunden am Tag sichergestellt.

B-12.12 Personelle Ausstattung

B-12.12.1 Ärzte und Ärztinnen

Trifft nicht zu/entfällt.

B-12.12.2 Pflegepersonal

Trifft nicht zu/entfällt.

Sonstiges

	Vollkräfte*	Ausbildungsdauer
Physiotherapeuten und Physiotherapeutinnen	9	3 Jahre

*) Angegeben ist die Anzahl der Vollkräfte und nicht die tatsächliche Anzahl der Beschäftigten.



B-12.12.3 Spezielles therapeutisches Personal

Siehe B-12.12.2 Pflegepersonal/Sonstiges

B-13 Krankenhausapotheke (nicht bettenführende Hauptabteilung)

B-13.1 Apotheke

Chefapothekerin

Dipl.-Pharm. Maria Schiefer

Tel.: +49 (0)341/39 59-374

Telefax: +49 (0)341/39 59-375



B-13.2 Versorgungsschwerpunkte im Bereich Apotheke

Die Apotheke beliefert täglich alle Stationen, Fachabteilungen und Operationssäle des St. Elisabeth-Krankenhauses mit Arzneimitteln und Infusionslösungen, Desinfektionsmitteln, Labordiagnostika und einem ausgewählten Sortiment an Medizinprodukten.

Die Auswahl der in unserem Krankenhaus verwendeten Arzneimittel obliegt der Arzneimittelkommission, in der Ärzte und Apotheker zusammenarbeiten. Durch diese Arbeit wird die Arzneimitteltherapie im Krankenhaus mitbestimmt. Unser Ziel ist es, für den Patienten eine fachlich adäquate und effiziente Arzneimitteltherapie zu ermöglichen. Dabei werden die Probleme für Folgeverordnungen durch den niedergelassenen Arzt berücksichtigt.

Seit Juli 2006 erfolgt die Versorgung der Patienten mit oral einzunehmenden Medikamenten mittels Unit-Dose-System. Jeder Patient erhält seine speziell für ihn persönlich in der Apotheke verblisterten Arzneimittel zusammen mit wichtigen Informationen an sein Krankenbett.

Die gesamte orale Medikation eines Patienten wird dabei durch eine(n) Apotheker(in) auf Interaktionen und eventuelle Dosierungsfehler hin überprüft und erst, wenn alle Unklarheiten beseitigt sind, zum Kommissionieren freigegeben. Dadurch wird die Arzneimittelsicherheit auf Station weiter verbessert. Die enge Zusammenarbeit zwischen Ärzten, Pflegekräften und der Apotheke garantiert eine noch bessere Versorgung der Patienten mit Arzneimitteln.

Die Apotheke ist das wichtigste Informationszentrum für alle pharmakologischen und pharmakoökonomischen Fragen von Ärzten und Pflegepersonal. Zur Beantwortung der Fragen werden neben Fachbüchern und -zeitschriften zunehmend auch verschiedene elektronische Datenbanken genutzt.

Des Weiteren ist die Apotheke Weiterbildungsstätte für die Ausbildung zum Fachapotheker für klinische Pharmazie. Es ist unser Ziel allen bei uns beschäftigten Apothekern eine Fachapotheker-Weiterbildung angeeignet zu lassen, um die Qualität der pharmazeutischen Beratung auf hohem Niveau zu halten.

Die rezepturmäßige Herstellung von Arzneimitteln auf individuelle Anforderung sowie die Herstellung bestimmter häufig benötigter Zubereitungen auf Vorrat (Defektur) gehört ebenfalls zu den Aufgaben der Apotheke. Mit Hilfe von Herstellungsprotokollen und Arbeitsanweisungen werden diese Tätigkeiten für jeden nachvollziehbar dokumentiert.

Nr.	Versorgungsschwerpunkte im Bereich Apotheke
VS00	Rezepturmäßige Herstellung aller Arzneiformen auf individuelle Anforderung

Ein weiterer Schwerpunkt unserer Arbeit ist die patientenindividuelle Herstellung von Zytostatikazubereitungen. Auf die Einhaltung sämtlicher Qualitätskriterien wird strengstens geachtet. Alle Arbeitsabläufe werden dokumentiert. Die Mitarbeiter sind speziell geschult und ausführlich eingearbeitet. Mit der Inbetriebnahme der neuen Herstellungsräume im Mai 2008 konnte eine weitere Verbesserung aller Arbeitsabläufe erreicht und der Nachweis über qualitativ hochwertige Produkte erbracht werden.

Auf dem Gebiet der onkologischen Therapie ist die Apotheke intensiv in die Mitarbeit bei der Durchführung klinischer Studien eingebunden. Wir verfügen außerdem über ein Sterillabor der Reinheitsklasse B mit einer Laminar-Air-Flow-Bank der Reinheitsklasse A, welches uns die Herstellung steriler Zubereitungen für die Stationen erlaubt.

B-13.3 Medizinisch-pflegerische Leistungsangebote

Nr.	Medizinisch-pflegerisches Leistungsangebot	Kommentar/Erläuterung:
MP00	hausübergreifende Leistungsangebote	Weitere Angaben zu unseren Leistungsangeboten sind für das gesamte Krankenhaus im Kapitel A-9 zusammengefasst

B-13.4 Nicht-medizinische Serviceangebote

Die ausführliche Auflistung unserer nicht-medizinischen Serviceangeboten finden Sie im Kapitel A-10: allgemeine nicht-medizinische Serviceangebote des Krankenhauses.



B-13.5 Fallzahlen

Vollstationäre Fallzahlen*:	-
-----------------------------	---

*) Nicht bettenführende Abteilung.



B-13.6 Diagnosen nach ICD

B-13.6.1 Hauptdiagnosen nach ICD

Trifft nicht zu/entfällt.

B-13.6.2 Weitere Kompetenzdiagnosen

Trifft nicht zu/entfällt.

B-13.7 Prozeduren nach OPS

B-13.7.1 Durchgeführte Prozeduren nach OPS

Trifft nicht zu/entfällt.

B-13.7.2 Weitere Kompetenzprozeduren

Trifft nicht zu/entfällt.

B-13.8 Ambulante Behandlungsmöglichkeiten

Trifft nicht zu/entfällt.

B-13.9 Ambulante Operationen nach § 115b SGB

Trifft nicht zu/entfällt.

B-13.10 Zulassung zum Durchgangs-Arztverfahren der BG

Trifft nicht zu/entfällt.

B-13.11 Apparative Ausstattung

Nr.	Apparative Ausstattung	24h*
AA00	Unit dose-Automat: von Apotheke vorab verpackte Medikamente inklusive Arzneimittelinformationen, patientenindividuelle Arzneimittelversorgung (neuartiges Medikamentenversorgungssystem zur Verbesserung der Arzneimittelsicherheit)	-
AA00	Sterillabor: Herstellung steriler applikationsfertiger Zubereitungen	-
AA00	Zytostatika-Arbeitsplatz: Herstellung von Substanzen zur Behandlung von Krebserkrankungen (Chemotherapie)	-

*) √ = Verfügbarkeit 24 Stunden am Tag sichergestellt.

B-13.12 Personelle Ausstattung

B-13.12.1 Ärzte und Ärztinnen

Trifft nicht zu/entfällt.

B-13.12.2 Pflegepersonal

Trifft nicht zu/entfällt.

Sonstiges

	Vollkräfte*	Ausbildungsdauer
Apotheker und Apothekerinnen	3	5 Jahre zuzügl. 3 Jahre (Fachapotheker)

*) Angegeben ist die Anzahl der Vollkräfte und nicht die tatsächliche Anzahl der Beschäftigten.

B-13.12.3 Spezielles therapeutisches Personal

Trifft nicht zu/entfällt.

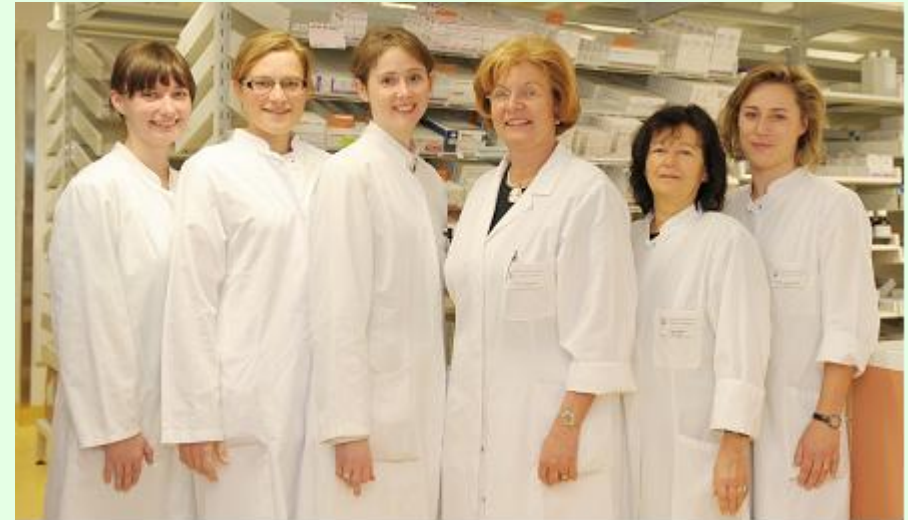

C Qualitätssicherung

C-1 *Teilnahme an der externen vergleichenden Qualitätssicherung nach §137 Abs. 1 Satz 3 Nr. 1 SGB V (BQS-Verfahren)*

C-1.1 *Im Krankenhaus erbrachte Leistungsbereiche/Dokumentationsrate*

Veröffentlichung durch BQS

C-1.2 *Ergebnis für ausgewählte Qualitätsindikatoren aus dem BQS-Verfahren*

C-1.2 A.I *Vom Gemeinsamen Bundesausschuss als uneingeschränkt zur Veröffentlichung geeignet bewertete Qualitätsindikatoren*

Veröffentlichung durch BQS

C-1.2 A.II *Qualitätsindikatoren, bei denen die Bewertung der Ergebnisse im Strukturierten Dialog noch nicht abgeschlossen ist und deren Ergebnisse daher für den Vergleich noch nicht geeignet sind.*

Veröffentlichung durch BQS

C-1.2 B *Vom Gemeinsamen Bundesausschuss eingeschränkt zur Veröffentlichung empfohlene Qualitätsindikatoren/Qualitätsindikatoren mit eingeschränkter methodischer Eignung:*

C-1.2 B.I *Qualitätsindikatoren, deren Ergebnisse keiner Bewertung durch den Strukturierten Dialog bedürfen oder für die eine Bewertung durch den Strukturierten Dialog bereits vorliegt:*

Trifft nicht zu/entfällt.

C-1.2 B.II *Qualitätsindikatoren, bei denen die Bewertung der Ergebnisse im Strukturierten Dialog noch nicht abgeschlossen ist und deren Ergebnisse daher für einen Vergleich noch nicht geeignet sind:*

Trifft nicht zu/entfällt.

C-1.2 C Vom Gemeinsamen Bundesausschuss nicht zur Veröffentlichung empfohlene/ noch nicht bzgl. ihrer methodischen Eignung bewertete Qualitätsindikatoren:

C-1.2 C.I Qualitätsindikatoren, deren Ergebnisse keiner Bewertung durch den Strukturierten Dialog bedürfen oder für die eine Bewertung durch den Strukturierten Dialog bereits vorliegt:

Trifft nicht zu/entfällt.

C-1.2 C.II Qualitätsindikatoren, bei denen die Bewertung der Ergebnisse im Strukturierten Dialog noch nicht abgeschlossen ist und deren Ergebnisse für einen Vergleich noch nicht geeignet sind:

Trifft nicht zu/entfällt.

C-2 Externe Qualitätssicherung nach dem Landesrecht gemäß §112 SGB V

Über den § 137 SGB V hinaus ist auf Landesebene eine verpflichtende Qualitätssicherung vereinbart. Gemäß seinem Leistungsspektrum nimmt das Krankenhaus an folgenden Qualitätssicherungsmaßnahmen (Leistungsbereiche) teil:

Leistungsbereich in dem teilgenommen wird:	Kommentar/Erläuterung:
Neonatalerhebung	An der Neonatalerhebung als verpflichtende Qualitätssicherungsmaßnahme wird seit 1997 seitens unseres Hauses teilgenommen.

C-3 Qualitätssicherung bei Teilnahme an Disease-Management-Programmen

Gemäß dem Leistungsspektrum nimmt das Krankenhaus an folgenden DMP teil:

DMP an dem teilgenommen wird:	Kommentar/Erläuterung:
Brustkrebs	Teilnahme seit 2006
Koronare Herzkrankheiten (KHK)	Teilnahme seit 2006

C-4 Teilnahme an sonstigen Verfahren der externen vergleichenden Qualitätssicherung

Trifft nicht zu/entfällt.

C-5 Umsetzung der Mindestmengenvereinbarung nach §137 SGB V

Leistungsbereich	Mindestmenge (pro Jahr)	Erbrachte Leistung
Knieendoprothesen (Knie-TEP)	50	236

C-6 Umsetzung von Beschlüssen des Gemeinsamen Bundesausschusses zur Qualitätssicherung nach § 137 Abs. 1 Satz 1 Nr. 2 SGB V ("Strukturqualitätsvereinbarung")

Trifft nicht zu/entfällt.

D Qualitätsmanagement

D-1 Qualitätspolitik

Präambel

Das St. Elisabeth-Krankenhaus Leipzig ist eine Einrichtung der Regelversorgung und wird seit der Einweihung im Oktober 1931 unter der Trägerschaft des Katholischen Kirchenlehens St. Trinitatis Leipzig geführt.

Anlass für die Namensgebung war die 700. Wiederkehr des Todestages der Heiligen Elisabeth von Thüringen. Die Besinnung auf Leben und Wirken dieser Frau ist bis heute lebendig geblieben und dient uns als Vorbild der tätigen Nächstenliebe. In diesem Sinne ist die Achtung der Persönlichkeit und Würde des Menschen zugleich Wesen und Auftrag für die Dienstgemeinschaft und als Ganzheit der leiblichen, geistigen, seelischen, religiösen und sozialen Bezügen zu behandeln und zu pflegen.

Leitlinien

Die Hauptziele der qualifizierten Betreuung bestehen darin, gemeinsam:

- Gesundheit zu fördern,
- Krankheit zu heilen,
- Leiden zu lindern,
- Sterbende zu begleiten,
- ungeborenes Leben zu schützen.

Unser Anspruch an unsere Arbeit

Der Patient soll in unserem Krankenhaus Geborgenheit erfahren und individuelle Beachtung erwarten können. Dabei ist über die direkt behandelnden Ärztinnen und Ärzte sowie Pflegerinnen und Pfleger hinaus die Dienstgemeinschaft insgesamt bestrebt, durch persönliche Zuwendung, freundliches und aufmerksames Verhalten – auch den Angehörigen gegenüber – dazu beizutragen.

Durch Information und Aufklärung helfen wir, eine vertrauensvolle Atmosphäre zu schaffen. Unsere besondere Sorgfalt gilt den Schwerkranken und den Sterbenden, denen in dieser schwierigen Situation umfassender Beistand gemeinsam mit dem Krankenhausesseelsorger gewährt wird.

Der Ausbildung sowie der Fort- und Weiterbildung kommt in unserem Krankenhaus ein hoher Stellenwert zu. Das christliche Menschenbild, der Entwicklungsstand der medizinischen Wissenschaft, die Pflegewissenschaft und die Erkenntnisse der Human- und Sozialwissenschaften sowie die katholische Soziallehre dienen der Orientierung für eine ganzheitliche Betreuung.

Grundprinzipien der Dienstgemeinschaft sind gegenseitige Achtung und Wertschätzung. Dabei ist der kooperative und partnerschaftliche Umgang bei der Wahrnehmung der vielfältigen Aufgaben für die Mitarbeiterinnen und Mitarbeiter, ungeachtet ihrer Stellung, maßgeblich und ein unverzichtbarer Beitrag zum Gelingen des Ganzen.

Die Darstellung des Krankenhauses nach Außen ist uns wichtig und jeder Mitarbeiter trägt daran Verantwortung. Dabei ist das Vertrauen derer zu gewinnen, die die Leistungen des Hauses in Anspruch nehmen wollen und so ist in geeigneter Weise über das Leistungsspektrum des Krankenhauses umfassend und professionell zu informieren. Dabei ist das Krankenhaus in das System der Gesundheitsversorgung der Stadt Leipzig eingebunden und leistet seinen Beitrag auf dem Gebiet der Patientenversorgung. Daraus ergibt sich die Verpflichtung, mit anderen Stellen und Einrichtungen ebenfalls nach den Grundprinzipien unserer Dienstgemeinschaft zusammenzuarbeiten.

Gemäß dem christlichen Grundanliegen zur „Bewahrung der Schöpfung“ sind das Krankenhaus und seine Dienstgemeinschaft zum umweltbewussten Handeln und gesundheitsbewusster Lebensführung aufgerufen.

Die Verwirklichung dieser Leitlinien ist zugleich ein ständiger Anspruch an die Dienstgemeinschaft und im täglichen Dienst die Aufgabe aller Mitarbeiterinnen und Mitarbeiter.

D-2 Qualitätsziele

Im Mittelpunkt der Tätigkeit des St. Elisabeth-Krankenhauses Leipzig steht die Behandlung der Patientinnen und der Patienten sowie die Ausbildung und Lehre für medizinische Berufe. Dabei ist der kirchliche Auftrag sowie die Gewährleistung des medizinischen Fortschrittes maßgeblich. Die dafür notwendige Qualitätspolitik wird in Übereinstimmung mit dem Leitbild durchgeführt und mit der Einführung des Qualitätsmanagementsystems 2004 (QM-Systems) ist die Qualität der Behandlungsleistungen sicherzustellen und zugleich ein kontinuierlicher Qualitätssicherungsprozess zu gewährleisten.

Die Hausleitung hat sich verpflichtet, in regelmäßigen Abständen die Fortführung, Anwendung und Wirksamkeit des QM-Systems zu überprüfen und gemeinsam mit den Qualitätsbeauftragten (QMBs) notwendige Korrekturen bei Fehlern oder Abweichungen festzulegen. Die Hausleitung ist davon überzeugt, dass die positive Entwicklung des QM-Systems für die medizinischen und ökonomischen Prozesse insgesamt notwendig und deshalb umfassend weiter zu entwickeln sind.

Damit wird die Umsetzung der Qualitätspolitik und der sich daraus ergebenden Ziele eine wichtige Führungsaufgabe, die bei der Beurteilung der Tätigkeit von Mitarbeitern ein besonderes Gewicht erhält.

Gemäß unserem Leitbild ergeben sich für uns folgende Qualitätsziele:

Innenperspektive:

- Einfühlsamer und professioneller Umgang bei der Behandlung unserer Patientinnen und Patienten
- Begleitung und Beistand in allen Lebenslagen, mit besonderer Sorgfaltspflicht bei Schwerstkranken und Sterbenden

- Ganzheitliche Betreuung, nach den aktuellen wissenschaftlichen Erkenntnissen
- Förderung der reibungslosen Zusammenarbeit durch Transparenz, Kooperation und gegenseitige Akzeptanz
- Förderung von Kooperationen und Partnerschaften (Zuweiser, externe Unterstützungsbereiche)

Außenperspektive:

- Weiterentwicklung des Qualitätsmanagements
- Weiterentwicklung in den patientenbezogenen Behandlungspfaden
- Ausbau des Leistungsspektrums bzw. weitere Spezialisierung in der Versorgungsstruktur
- Verbesserung der Versorgungsqualität

Innovationsperspektive

- Aktive Beteiligung der Mitarbeiter an der stetigen Weiterentwicklung der Struktur, Arbeitsabläufe und Arbeitsinhalte zur Verbesserung der Arbeitsbedingungen (Anregung und Innovation)
- Weiterentwicklung des Zielvereinbarungsprozesses
- Förderung der innerbetrieblichen Kommunikation
- Förderung der Aus-, Fort- und Weiterbildung in Qualität und Umfang

Wirtschaftsperspektive

- Etablierung des St. Elisabeth-Krankenhauses als Gesundheitszentrum
- Steigerung von Effektivität und Effizienz der Prozesse
- Steigerung der Patientenzahlen
- Langfristig gesicherte Wirtschaftlichkeit

Alle diese Qualitätsziele unseres Hauses unterliegen dem sogenannten PDCA-Zyklus. Es soll nicht nur sichergestellt werden, dass wir gut planen (P=plan) und unsere Arbeit hochwertig erbringen (D=do), sondern vor allem, dass wir die Leistungen und die Bemühungen des letzten Jahres überprüfen (C=check) und die erkannten Schwachstellen für das nächste Jahr angehen (A=act).

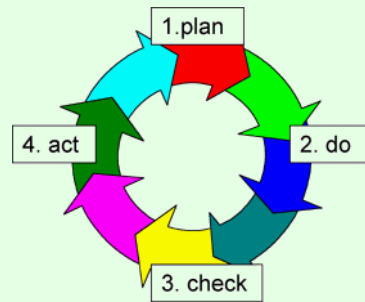

D-3 Aufbau des einrichtungsinternen Qualitätsmanagements

Qualität und Qualitätsmanagement im katholischen Krankenhaus

Im Zeitalter des Wettbewerbs sozialer Dienstleistungen ist die Sicherung und Weiterentwicklung der Qualität in unserem Krankenhaus ein unverzichtbares Ziel. Qualitätssicherung und Zertifizierung (d.h. durch eine externe, unabhängige und dafür zugelassene Stelle) sind Ausdruck der Integrität und des eigenständigen Profils.

Qualitätssicherung und -management findet ihren praktischen Ausdruck:

- in der Umsetzung und regelmäßigen Überprüfung der Anforderungen der DIN EN ISO 900ff:2008,
- in gesetzlichen Grundlagen, Richtlinien und Normen für Strukturen sowie in Abläufen in den einzelnen Abteilungen (Qualitätshandbuch),
- im Führen von Statistiken, damit eine Vergleichbarkeit zwischen den Abteilungen und anderen Gesundheitseinrichtungen in Sachsen bzw. bundesweit gegeben ist.

Zertifizierungsprozess

Das St. Elisabeth-Krankenhaus befindet sich gegenwärtig in der Vorbereitung einer Reihe von weiteren Zertifizierungsprozessen für einzelne Fachabteilungen. Seit 2005 ist das Brustzentrum, unter der Leitung von Chefärztin Dr. Langanke, als erste Gesundheitseinrichtung im Leipziger Raum, zur Behandlung von gut- und bösartigen Erkrankungen der weiblichen Brust, zertifiziert. Im Jahr 2008 fand das erste erfolgreiche Wiederholungsaudit durch den TÜV und die Deutsche Krebsgesellschaft e.V. statt.

Um die Behandlung von Schwerverletzten Patientinnen und Patienten nachhaltig sicher zu stellen, beteiligt sich das St. Elisabeth-Krankenhaus Leipzig am Qualitätssicherungsverfahren der Deutschen Gesellschaft für Unfallchirurgie (DGU). Im Rahmen dieses Verfahrens wurde das Krankenhaus als Traumazentrum der Basisversorgung durch DIOcert erfolgreich zertifiziert. Damit konnte die Gesundheitseinrichtung nachweisen, dass die Behandlung von Schwerverletzten im Rahmen der regelhaften chirurgischen Notfallversorgung 24 Stunden am Tag sichergestellt ist.

Zugleich ist das St. Elisabeth-Krankenhaus Leipzig eng eingebunden in das Traumanetzwerk Westsachsen, einem Verbund, bestehend aus überregionalen, regionalen und speziellen unfallchirurgischen Traumazentren (z.B. zur Versorgung von Schwerverletzten). Das Ziel dieser Versorgungsstruktur in Sachsen ist, klare Entscheidungskriterien zur Aufnahme und Verlegung zu definieren, um schwerverletzte Patienten entsprechend ihrer Verletzungsart und -schwere optimal versorgen zu können.

Diesen Vorbildern wollen in unserem Haus weitere Fachabteilungen folgen und bereiten sich ebenfalls auf eine Überprüfung durch neutrale Stellen vor.

Qualitätshandbuch

Unser Qualitätshandbuch ist der Wegweiser durch das Qualitätsmanagementsystem unseres Hauses. Es gibt Auskunft darüber „Wer was macht“ und „Wie sowie mit welchen Mitteln“. In allen Abteilungen ist es für jeden Mitarbeiter mit z.B. verbindlicher Hygiene-, Brandschutz-, Arbeitsschutz- und Katastrophenschutzverordnung verfügbar. Weiterhin finden Normen und Richtlinien ihren Niederschlag in Verfahrensanweisungen, die ein wesentlicher Bestandteil des QM-Handbuches sind.

Richtlinien

Sowohl in den operativen Fächern als auch in der Anästhesie/Intensivmedizin sowie in den zwei Inneren Abteilungen existieren verbindliche Richtlinien zur Behandlung, die sich an die jeweiligen Vorgaben der Fachgesellschaften anlehnen. Es wird jedoch Wert auf die individuelle Anwendung der vorgegebenen Richtlinien gelegt.

Statistiken

Im Rahmen der Qualitätssicherung sind alle Krankenhäuser verpflichtet, regelmäßige Statistiken zu führen. Diese werden z.T. für interne Zwecke genutzt und periodisch an die zuständigen Behörden bzw. Verbände übermittelt. Durch das Führen dieser Auswertungen ist z.B. die Häufung von bestimmten Ereignissen erfassbar, ferner kann im zeitlichen Verlauf der Erfolg der Qualitätssicherungsmaßnahmen dokumentiert werden. In allen Abteilungen dienen diese Instrumente dem Vergleich untereinander.

Das St. Elisabeth-Krankenhaus nimmt zudem am landes- und bundesweiten Vergleich bei den wesentlichen Diagnosegruppen teil (InEK-Kalkulation).

Qualitätsmanagement-Organisation am Beispiel des Brustzentrums

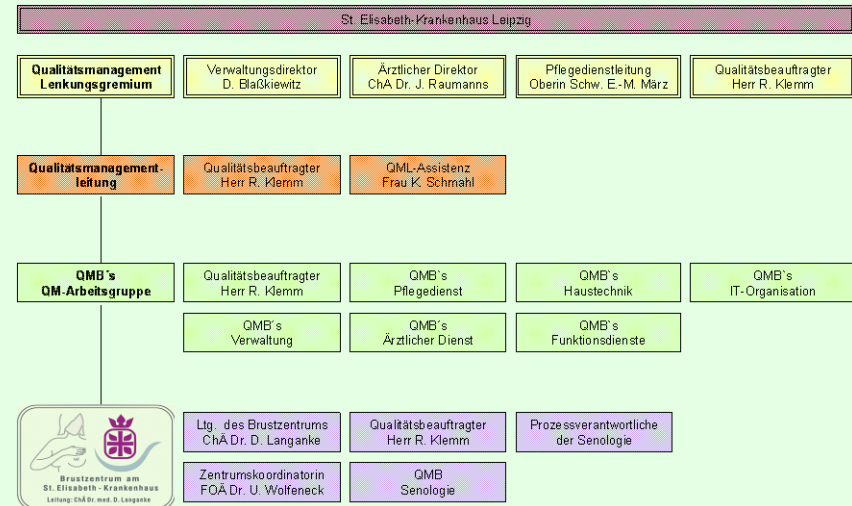

D-4 Instrumente des Qualitätsmanagements

Das folgende Kapitel befasst sich mit den Instrumenten des Qualitätsmanagements, welche in unserem Haus ihre Anwendung finden. Hierfür setzen wir verschiedene Methoden ein, mit jeweils unterschiedlichen Zielen, Anwendungsgebieten und Zielgruppen. Eines haben die ungleichen Instrumente jedoch gemeinsam – sie dienen zur Messung sowie Beurteilung der Qualität und stellen eine Orientierungshilfe für die Festlegung der Qualitätsvorgaben dar.

Patientenorientierung

Jeder fünfte Patient in Deutschland ist laut einer Umfrage der Wickert-Institute mit den Leistungen von Krankenhäusern und Ärzten unzufrieden. Um diesen Ergebnissen in unserem Krankenhaus vorzubeugen, haben wir das Jahr 2008 kontinuierlich genutzt und verschiedenste Maßnahmen zur Verbesserung der Patientenorientierung begonnen oder umgesetzt.

Ein wesentlicher Baustein der (Kunden-)Orientierung sind die **Krankenhausinformations-Samstage** für Patienten und Interessierte. Dem Wunsch nach mehr Information über verschiedene Erkrankungen möchten wir mit unseren Informationstagen entgegenkommen. Jeden ersten Samstag im Monat werden medizinische Vorträge unserer Ärzte zu diversen Erkrankungen, wie beispielsweise „Diabetes - Warum frühzeitig und intensiv behandeln?“, dem interessierten Publikum näher gebracht. Mit diesen Veranstaltungen möchten wir Ängste und Vorurteile abbauen und über moderne Behandlungsmethoden aufklären.

Weiterhin wird in unserem Haus seit 2006 nach einem **Schmerzstandard** gearbeitet. Da Schmerzen durch den Patienten rein subjektiv wahrgenommen werden, kommt der Erfassung, als ein wichtiges Instrument für die Behandlung des Schmerzes, eine große Bedeutung zu. So werden die Patienten in regelmäßigen Abständen nach ihrer subjektiven Wahrnehmung befragt und den Erfordernissen entsprechend schmerzlindernd versorgt.

Um Kundenwünsche möglichst genau zu erkennen und darauf auch reagieren zu können, führen wir verschiedene **Patientenbefragungen** durch. Die Ergebnisse zeigen, dass unsere Patienten, mit den von ihnen in Anspruch genommenen Leistungen sehr zufrieden sind. Eine bundesweite Befragung der Patienten durch die Techniker Krankenkasse (TK) bestätigt diese Ergebnisse.

Laut TK ist das St. Elisabeth-Krankenhaus Leipzig bei der *allgemeinen Patientenzufriedenheit* mit 90,1 % eines der beliebtesten Krankenhäuser Deutschlands. Als Stärken wurden u.a. die gute Betreuung durch das Pflegepersonal, der gute Informationsaustausch zwischen Ärzten und Pflegekräften, die Sauberkeit und die gute Organisation bei der Aufnahme von den Patienten genannt.

Um in unserer Einrichtung eine Fehlerkultur zu etablieren, die mit negativen Informationen positiv umgeht, werden Anregungen oder gar Beschwerden aus den Befragungen in den entsprechenden Gremien ausgewertet und aufgrund der zielgerichteten Zuweisung schnell sowie unbürokratisch zur Erledigung gebracht (**Beschwerdemanagement**).

Einweiserzufriedenheit

Im regelmäßigen Rhythmus (aller drei Jahre) werden durch unsere Fachabteilungen, Einweiserbefragungen durchgeführt. Ziel dieser Befragungen soll es sein, bestehende Kritikpunkte zu eruieren, um somit die Kooperation zu verbessern. Im Anschluss an unsere Befragungen erhalten die niedergelassenen Ärzte eine Informationsbroschüre mit den vorgenommenen Verbesserungen.

Kooperationspartnerzufriedenheit

Im Bereich des Brustzentrums erheben wir jedes Jahr die Zufriedenheit unserer Kooperationspartner. Das große Engagement aller Beteiligten ist nur auf Dauer aufrecht zu erhalten, wenn ein hoher Grad an Zufriedenheit existiert. Die Umfrage zeigte, dass trotz des zusätzlichen Aufwandes und den damit einhergehenden Belastungen für jeden Einzelnen, eine sehr hohe Zufriedenheit in der Zusammenarbeit besteht. Es kristallisierte sich aber auch heraus, dass alle getroffenen Maßnahmen im Laufe der Jahre zu spürbaren Verbesserungen geführt haben.

Mitarbeiterzufriedenheit

Das Thema Mitarbeiterzufriedenheit hat im St. Elisabeth-Krankenhaus eine lange Tradition und einen sehr hohen Stellenwert. Die äußerst positiven Rückmeldungen, die wir durch die Patientenbefragung erhalten, in Bezug auf Mitarbeiterfreundlichkeit, Umgangston und Zuwendung während eines Aufenthaltes, sind auch ein Spiegel für die hohe Mitarbeiterzufriedenheit in unserem Haus.

Zusätzlich zu diesen „weichen Faktoren“ messen wir die Mitarbeiterzufriedenheit aller zwei Jahre durch eine Befragung. Außerdem finden Mitarbeitergespräche in jährlichen Abständen oder anlassbezogen statt. Des Weiteren ermittelt die Personalabteilung die Fluktuationsrate und den Krankenstand. Durch die große Teilnahme an hausinternen Veranstaltungen können gleichfalls Rückschlüsse auf die Zufriedenheit gezogen werden.

Darüber hinaus ist die Entbindungsrate unserer Mitarbeiterinnen im eigenen Haus sehr hoch, was für Vertrauen und Sicherheit und damit letztlich auch für Mitarbeiterzufriedenheit spricht.

Risikomanagement

Ein Kernaspekt des Qualitätsmanagements in unserem Haus, ist Fehler zu vermeiden. Da sich Fehler niemals ganz verhindern lassen, haben wir eine Kultur geschaffen, die es uns ermöglicht, aus unseren Fehlern zu lernen und aus der Analyse heraus zu handeln. In der DIN ISO-Norm spricht man hier von Korrekturmaßnahmen, die immer dann dokumentiert werden, wenn ein Fehler in den Abläufen analysiert worden ist. Des Weiteren werden bei uns auch Vorbeugemaßnahmen vorgenommen, um das Auftreten von Qualitätsproblemen oder potenziellen Fehlern zu verhindern. Hierzu zählen unter anderem regelmäßige Fort- und Weiterbildungsmaßnahmen, weitreichende Belehrungen zu Brand- und Katastrophenschutz mit praktischen Übungen und umfassende Einarbeitungskonzepte für neue Mitarbeiter, um nur einige zu nennen. Die Angemessenheit der Maßnahme steht hierbei immer im Vordergrund. Die Wirksamkeit der getroffenen Maßnahmen wird im Nachgang unsererseits jeweils bewertet.

Interne Audits

Neben den, mit der Unterstützung einer unabhängigen Institution, jährlich stattfindenden internen Audits (Selbstüberprüfungen und -bewertungen) als zentraler Bestandteil unseres Qualitätsmanagements, führen wir zusätzlich in unserem Haus noch diverse kritische Selbstreflexionen durch, die Verbesserungspotenziale erkennen sollen. Zielsetzung dieser Audits ist es, zu überprüfen, ob die durchgeführten Maßnahmen den Anforderungen unseres Hauses genügen. Hierzu zählen u.a. die Überprüfung der Umsetzungsqualität nationaler Expertenstandards, wie z.B. der Dekubitus- sowie Sturzprophylaxe, des Schmerzmanagements und des Überleitungs- bzw. Entlassungsmanagements.

Morbiditäts- und Mortalitätskonferenzen

Bei dem fortwährenden Bemühen um eine erfolgreiche medizinische Behandlung ergibt sich für uns auch, aus den Ereignissen, die nicht optimal sind, lernen zu müssen. Deshalb werden am St. Elisabeth-Krankenhaus seit nun mehr vier Jahren Morbiditäts- und Mortalitätskonferenzen durchgeführt. In den so genannten Tumorboards (Diskussionsforum zur Festlegung einer adäquaten Krebstherapie) sind die Morbiditäts- und Mortalitätskonferenzen ein fester Bestandteil in der Besprechungsroutine. Hierbei sind alle erforderlichen Fachdisziplinen, sowohl hausintern als auch von niedergelassener Seite (u.a. Allgemeinmediziner, Onkologen, Strahlentherapeuten, Radiologen oder Pathologen) vertreten.

Krankenhaushygiene

Das St. Elisabeth-Krankenhaus hat zwei Hygienebeauftragte und darüber hinaus eine aktive Hygienekommission, die alle relevanten Risiken aufnehmen und strukturiert bearbeiten. Weiterhin werden bei bestimmten Diagnosen, die im Krankenhaus erworbenen Infektionen überwacht und damit die Ergebnisqualität des Krankenhauses kontrolliert.

D-5 Qualitätsmanagement-Projekte

Projektname	Modellprojekt: „Gender Mainstreaming“
Hintergrund/ Problemdefinition	Studie* der sächsischen Landesärztekammer: die derzeit nicht tätigen Ärztinnen und Ärzte wünschen sich bessere Rahmenbedingungen für die Wiederaufnahme einer ärztlichen Tätigkeit im stationären Bereich.
Ist-Analyse	Eruierung der derzeitigen Strukturen im Hinblick auf direkte und indirekte Benachteiligungen von Frauen und Männern aller beteiligten Berufsgruppen im St. Elisabeth-Krankenhaus Leipzig.
Zieldefinition	Hemmnisse in den Arbeitsabläufen und Organisationsstrukturen offen legen und Voraussetzungen schaffen, damit die individuelle Lebenssituation der beschäftigten Frauen und Männer eine stärkere Berücksichtigung findet (Vereinbarkeit von Beruf und Familie).
Zeitraum	November 2007- Februar 2009
Maßnahmen	<ul style="list-style-type: none"> ○ (Teil-)strukturierte Einzel- und Gruppeninterviews mit allen Mitarbeitergruppen durch ein Sozialforschungsinstitut ○ Konzertierte Mitarbeiterbefragung durch ein Sozialforschungsinstitut ○ Ergebnisevaluierung und Umsetzung von gendergerechten und familienfreundlichen Arbeitsbedingungen für alle Mitarbeitergruppen (Betriebskindergarten, altersgerechte Arbeitsplätze, geförderte Gesundheitsprävention etc.) ○ Entwicklung einer Handreichung für alle sächsischen Krankenhäuser
Evaluation	Das Modellprojekt wurde durch das sächsische Sozialministerium sowie durch ein Expertengremium begleitet. Im Ergebnis erfolgt eine gleichstellungsorientierte Optimierung der Arbeitsroutinen und Handlungsweisen (z. B. Schnittstellen Ärztlicher-, Pflegedienst). Durch die Integration von Gender Schwerpunkten konnten zielgruppenspezifische Lösungen (z. B. Konzeption Betriebskindergarten, verbesserte Fort- und Weiterbildungsmöglichkeiten, Selbstverpflichtung für Mitarbeitergespräche im ärztlichen Dienst etc.) erarbeitet werden, die Benachteiligungen ausschließen und eine Modernisierung der Arbeitsweisen ermöglichen.

* FOGS - Gesellschaft für Forschung und Beratung im Gesundheits- und Sozialbereich (2006): Studie zur Erfassung, Analyse und Auswertung von Daten über nicht berufstätige Ärztinnen und Ärzte im Freistaat Sachsen unter Gender Mainstreaming-Gesichtspunkten mit dem Ziel der Erarbeitung von (Wieder-)Einstiegsprogrammen für diese Ärztinnen und Ärzte. Abschlussbericht. Im Auftrag des Sächsischen Ministeriums für Soziales.

Projektname	Traumazentrum der Basisversorgung
Hintergrund/ Problemdefinition	Sorge um den Erhalt einer flächendeckenden Rund-um-die-Uhr-Versorgung von Schwerverletzten, aufgrund veränderter gesetzlicher, wirtschaftlicher und demographischer Rahmenbedingungen sowie einer erheblichen Umstrukturierung der Kranken- und Verletztenversorgung im stationären und ambulanten Bereich.
Ist-Analyse	Weiterentwicklung der vorhandenen Strukturen
Zieldefinition	Sicherstellung der Behandlung von Schwerstverletzten im Rahmen der regelhaften chirurgischen Notfallversorgung. Einbindung der Einrichtung in das Traumanetzwerk Westsachsen.
Zeitraum	Juni 2008 – April 2009
Maßnahmen	<ul style="list-style-type: none"> ○ Überarbeitung des Schockraummanagements in Übereinstimmung mit den Empfehlungen zur Schwerverletztenversorgung der Deutschen Gesellschaft für Unfallchirurgie, dem Weißbuch und den Richtlinien „Traumanetzwerk DGU“ ○ Strukturelle Anpassungen der örtlichen Gegebenheiten ○ Schulung aller Beteiligten ○ Durchführung von Qualitätssicherungsmaßnahmen
Evaluation	Das St. Elisabeth-Krankenhaus erfüllt nachweislich die Anforderungen zur Versorgung von Schwerstverletzten nach den Kriterien des Weißbuches der DGU. Beleg hierfür ist die erfolgreiche Zertifizierung als Einrichtung der Basisversorgung durch DIOcert.

Weitere z.Z. noch laufende Projekte (nur namentliche Nennung)

- Angliederung einer betriebsnahe Kindertageseinrichtung
- Qualitative Sozialforschung (Mitarbeiter-, Zuweiser- und Patientenbefragungen)
- Anpassung und Implementierung der Pflegestandards an den aktuellen wissenschaftlichen Kenntnisstand

D-6 Bewertung des Qualitätsmanagements

Die Erfahrungen der vergangenen Jahre haben die Mitarbeiter darin bestärkt, mit der Einführung des QM-Systems 2004, den richtigen Weg beschritten zu haben. Wie bei jeder Änderung in den Abläufen ist aller Anfang schwer und die Umgestaltung alter Strukturen sowie Verhaltensweisen bedarf der Überwindung und Disziplin. Aber vor allem in der Durchführung von präventiven Maßnahmen liegt der Schlüssel, welcher den Aufwand gleichsam rechtfertigt.

Wie sich im Qualitätsbericht für das Jahr 2008 zeigt, ist die ohnehin schon erhebliche Patientenzufriedenheit durch die konsequente Weiterentwicklung des QM-Systems über die Jahre kontinuierlich erhöht worden.

Die Befragung seitens einer externen Institution¹ unter allen Versicherten der Techniker Krankenkasse 2008 spiegelt auf eindrucksvolle Weise unsere eigenen Ergebnisse wider und bestätigt uns zugleich, den richtigen Pfad eingeschlagen zu haben.

Ein wichtiger Punkt zeigt sich auch bei der gemeinsamen Arbeit an der Weiterentwicklung des QM-Systems. Abteilungsübergreifend werden Maßnahmen an einem Tisch kritisch beleuchtet und hinterfragt. Zugleich schafft es aber auch mehr Verständnis für die Sorgen oder Nöte der anderen und sichert sogleich ein besseres Miteinander.

Auch die Bindung zu den niedergelassenen Ärzten und die themenspezifische Abarbeitung von Kritikpunkten dienen dem täglichen Miteinander. Des weiteren hat sich für den Mitarbeiter die Transparenz erhöht. Er kann sich besser einbringen und erhält offizielle Rückmeldungen zu Entwicklungen innerhalb des Hauses. So können alle von dem QM-System profitieren.

¹ 2009: <http://www.tk-online.de/tk/klinikfuehrer/114144>

Zufriedenheit der TK-Versicherten 2008 in %

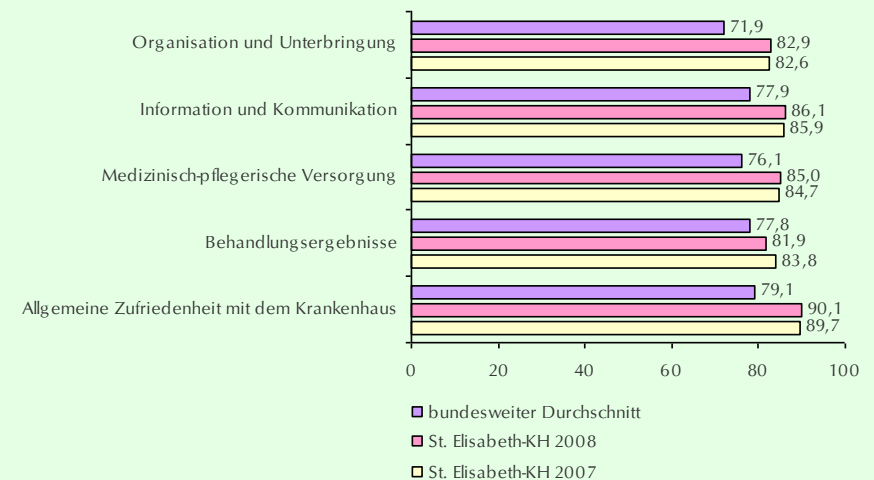

Zusammenfassend kann gesagt werden, dass die Entwicklung des QM-Systems innerhalb einzelner Abteilungen, wie z.B. dem Brust-, Traumazentrum etc., aber auch für das gesamte Krankenhaus seine Wirksamkeit aufgezeigt hat. Deshalb vertrauen wir auch in Zukunft auf dieses Modell und wollen es mit gezielten und kontinuierlichen Verbesserung weiter ausbauen.