

Strukturierter Qualitätsbericht  
gemäß § 137 Abs. 3 Satz 1 Nr. 4 SGB V  
für das Berichtsjahr 2008

Gemeinschaftskrankenhaus Havelhöhe

Dieser Qualitätsbericht wurde mit dem von der DKTIG herausgegebenen Erfassungstool IPQ auf der Basis der Software ProMaTo® QB am 31.08.2009 um 10:39 Uhr erstellt.

DKTIG: <http://www.dktig.de>

ProMaTo: <http://www.netfutura.de>

# Inhaltsverzeichnis

	Einleitung
A-1	Allgemeine Kontaktdaten des Krankenhauses
A-2	Institutionskennzeichen des Krankenhauses
A-3	Standort(nummer)
A-4	Name und Art des Krankenhausträgers
A-5	Akademisches Lehrkrankenhaus
A-6	Organisationsstruktur des Krankenhauses
A-7	Regionale Versorgungsverpflichtung für die Psychiatrie
A-8	Fachabteilungsübergreifende Versorgungsschwerpunkte des Krankenhauses
A-9	Fachabteilungsübergreifende medizinisch-pflegerische Leistungsangebote des Krankenhauses
A-10	Allgemeine nicht-medizinische Serviceangebote des Krankenhauses
A-11	Forschung und Lehre des Krankenhauses
A-12	Anzahl der Betten im gesamten Krankenhaus nach § 108/109 SGB V
A-13	Fallzahlen des Krankenhauses
A-14	Personal des Krankenhauses
B-[1]	Innere Medizin
B-[1].1	Name der Organisationseinheit/ Fachabteilung
B-[1].2	Versorgungsschwerpunkte der Organisationseinheit/ Fachabteilung
B-[1].3	Medizinisch-pflegerische Leistungsangebote der Organisationseinheit/ Fachabteilung
B-[1].4	Nicht-medizinische Serviceangebote der Organisationseinheit/ Fachabteilung
B-[1].5	Fallzahlen der Organisationseinheit/ Fachabteilung
B-[1].6	Diagnosen nach ICD
B-[1].7	Prozeduren nach OPS
B-[1].8	Ambulante Behandlungsmöglichkeiten
B-[1].9	Ambulante Operationen nach § 115b SGB V
B-[1].10	Zulassung zum Durchgangs-Arztverfahren der Berufsgenossenschaft
B-[1].11	Apparative Ausstattung
B-[1].12	Personelle Ausstattung
B-[2]	Innere Medizin/Schwerpunkt Diabetes
B-[2].1	Name der Organisationseinheit/ Fachabteilung
B-[2].2	Versorgungsschwerpunkte der Organisationseinheit/ Fachabteilung
B-[2].3	Medizinisch-pflegerische Leistungsangebote der Organisationseinheit/ Fachabteilung
B-[2].4	Nicht-medizinische Serviceangebote der Organisationseinheit/ Fachabteilung
B-[2].5	Fallzahlen der Organisationseinheit/ Fachabteilung
B-[2].6	Diagnosen nach ICD
B-[2].7	Prozeduren nach OPS
B-[2].8	Ambulante Behandlungsmöglichkeiten

- B-[2].9 Ambulante Operationen nach § 115b SGB V
- B-[2].10 Zulassung zum Durchgangs-Arztverfahren der Berufsgenossenschaft
- B-[2].11 Apparative Ausstattung
- B-[2].12 Personelle Ausstattung
- B-[3] Innere Medizin/Schwerpunkt Gastroenterologie**
- B-[3].1 Name der Organisationseinheit/ Fachabteilung
- B-[3].2 Versorgungsschwerpunkte der Organisationseinheit/ Fachabteilung
- B-[3].3 Medizinisch-pflegerische Leistungsangebote der Organisationseinheit/ Fachabteilung
- B-[3].4 Nicht-medizinische Serviceangebote der Organisationseinheit/ Fachabteilung
- B-[3].5 Fallzahlen der Organisationseinheit/ Fachabteilung
- B-[3].6 Diagnosen nach ICD
- B-[3].7 Prozeduren nach OPS
- B-[3].8 Ambulante Behandlungsmöglichkeiten
- B-[3].9 Ambulante Operationen nach § 115b SGB V
- B-[3].10 Zulassung zum Durchgangs-Arztverfahren der Berufsgenossenschaft
- B-[3].11 Apparative Ausstattung
- B-[3].12 Personelle Ausstattung
- B-[4] Innere Medizin/Schwerpunkt Kardiologie**
- B-[4].1 Name der Organisationseinheit/ Fachabteilung
- B-[4].2 Versorgungsschwerpunkte der Organisationseinheit/ Fachabteilung
- B-[4].3 Medizinisch-pflegerische Leistungsangebote der Organisationseinheit/ Fachabteilung
- B-[4].4 Nicht-medizinische Serviceangebote der Organisationseinheit/ Fachabteilung
- B-[4].5 Fallzahlen der Organisationseinheit/ Fachabteilung
- B-[4].6 Diagnosen nach ICD
- B-[4].7 Prozeduren nach OPS
- B-[4].8 Ambulante Behandlungsmöglichkeiten
- B-[4].9 Ambulante Operationen nach § 115b SGB V
- B-[4].10 Zulassung zum Durchgangs-Arztverfahren der Berufsgenossenschaft
- B-[4].11 Apparative Ausstattung
- B-[4].12 Personelle Ausstattung
- B-[5] Innere Medizin/Schwerpunkt Pneumologie**
- B-[5].1 Name der Organisationseinheit/ Fachabteilung
- B-[5].2 Versorgungsschwerpunkte der Organisationseinheit/ Fachabteilung
- B-[5].3 Medizinisch-pflegerische Leistungsangebote der Organisationseinheit/ Fachabteilung
- B-[5].4 Nicht-medizinische Serviceangebote der Organisationseinheit/ Fachabteilung
- B-[5].5 Fallzahlen der Organisationseinheit/ Fachabteilung
- B-[5].6 Diagnosen nach ICD
- B-[5].7 Prozeduren nach OPS
- B-[5].8 Ambulante Behandlungsmöglichkeiten
- B-[5].9 Ambulante Operationen nach § 115b SGB V
- B-[5].10 Zulassung zum Durchgangs-Arztverfahren der Berufsgenossenschaft
- B-[5].11 Apparative Ausstattung
- B-[5].12 Personelle Ausstattung
- B-[6] Allgemeine Chirurgie**
- B-[6].1 Name der Organisationseinheit/ Fachabteilung
- B-[6].2 Versorgungsschwerpunkte der Organisationseinheit/ Fachabteilung
- B-[6].3 Medizinisch-pflegerische Leistungsangebote der Organisationseinheit/ Fachabteilung
- B-[6].4 Nicht-medizinische Serviceangebote der Organisationseinheit/ Fachabteilung

- B-[6].5 Fallzahlen der Organisationseinheit/ Fachabteilung
- B-[6].6 Diagnosen nach ICD
- B-[6].7 Prozeduren nach OPS
- B-[6].8 Ambulante Behandlungsmöglichkeiten
- B-[6].9 Ambulante Operationen nach § 115b SGB V
- B-[6].10 Zulassung zum Durchgangs-Arztverfahren der Berufsgenossenschaft
- B-[6].11 Apparative Ausstattung
- B-[6].12 Personelle Ausstattung
- B-[7] Visceralchirurgie**
- B-[7].1 Name der Organisationseinheit/ Fachabteilung
- B-[7].2 Versorgungsschwerpunkte der Organisationseinheit/ Fachabteilung
- B-[7].3 Medizinisch-pflegerische Leistungsangebote der Organisationseinheit/ Fachabteilung
- B-[7].4 Nicht-medizinische Serviceangebote der Organisationseinheit/ Fachabteilung
- B-[7].5 Fallzahlen der Organisationseinheit/ Fachabteilung
- B-[7].6 Diagnosen nach ICD
- B-[7].7 Prozeduren nach OPS
- B-[7].8 Ambulante Behandlungsmöglichkeiten
- B-[7].9 Ambulante Operationen nach § 115b SGB V
- B-[7].10 Zulassung zum Durchgangs-Arztverfahren der Berufsgenossenschaft
- B-[7].11 Apparative Ausstattung
- B-[7].12 Personelle Ausstattung
- B-[8] Geburtshilfe**
- B-[8].1 Name der Organisationseinheit/ Fachabteilung
- B-[8].2 Versorgungsschwerpunkte der Organisationseinheit/ Fachabteilung
- B-[8].3 Medizinisch-pflegerische Leistungsangebote der Organisationseinheit/ Fachabteilung
- B-[8].4 Nicht-medizinische Serviceangebote der Organisationseinheit/ Fachabteilung
- B-[8].5 Fallzahlen der Organisationseinheit/ Fachabteilung
- B-[8].6 Diagnosen nach ICD
- B-[8].7 Prozeduren nach OPS
- B-[8].8 Ambulante Behandlungsmöglichkeiten
- B-[8].9 Ambulante Operationen nach § 115b SGB V
- B-[8].10 Zulassung zum Durchgangs-Arztverfahren der Berufsgenossenschaft
- B-[8].11 Apparative Ausstattung
- B-[8].12 Personelle Ausstattung
- B-[9] Frauenheilkunde**
- B-[9].1 Name der Organisationseinheit/ Fachabteilung
- B-[9].2 Versorgungsschwerpunkte der Organisationseinheit/ Fachabteilung
- B-[9].3 Medizinisch-pflegerische Leistungsangebote der Organisationseinheit/ Fachabteilung
- B-[9].4 Nicht-medizinische Serviceangebote der Organisationseinheit/ Fachabteilung
- B-[9].5 Fallzahlen der Organisationseinheit/ Fachabteilung
- B-[9].6 Diagnosen nach ICD
- B-[9].7 Prozeduren nach OPS
- B-[9].8 Ambulante Behandlungsmöglichkeiten
- B-[9].9 Ambulante Operationen nach § 115b SGB V
- B-[9].10 Zulassung zum Durchgangs-Arztverfahren der Berufsgenossenschaft
- B-[9].11 Apparative Ausstattung
- B-[9].12 Personelle Ausstattung
- B-[10] Schmerztherapie**

- B-[10].1 Name der Organisationseinheit/ Fachabteilung
- B-[10].2 Versorgungsschwerpunkte der Organisationseinheit/ Fachabteilung
- B-[10].3 Medizinisch-pflegerische Leistungsangebote der Organisationseinheit/ Fachabteilung
- B-[10].4 Nicht-medizinische Serviceangebote der Organisationseinheit/ Fachabteilung
- B-[10].5 Fallzahlen der Organisationseinheit/ Fachabteilung
- B-[10].6 Diagnosen nach ICD
- B-[10].7 Prozeduren nach OPS
- B-[10].8 Ambulante Behandlungsmöglichkeiten
- B-[10].9 Ambulante Operationen nach § 115b SGB V
- B-[10].10 Zulassung zum Durchgangs-Arztverfahren der Berufsgenossenschaft
- B-[10].11 Apparative Ausstattung
- B-[10].12 Personelle Ausstattung
- B-[11] Palliativmedizin**
- B-[11].1 Name der Organisationseinheit/ Fachabteilung
- B-[11].2 Versorgungsschwerpunkte der Organisationseinheit/ Fachabteilung
- B-[11].3 Medizinisch-pflegerische Leistungsangebote der Organisationseinheit/ Fachabteilung
- B-[11].4 Nicht-medizinische Serviceangebote der Organisationseinheit/ Fachabteilung
- B-[11].5 Fallzahlen der Organisationseinheit/ Fachabteilung
- B-[11].6 Diagnosen nach ICD
- B-[11].7 Prozeduren nach OPS
- B-[11].8 Ambulante Behandlungsmöglichkeiten
- B-[11].9 Ambulante Operationen nach § 115b SGB V
- B-[11].10 Zulassung zum Durchgangs-Arztverfahren der Berufsgenossenschaft
- B-[11].11 Apparative Ausstattung
- B-[11].12 Personelle Ausstattung
- B-[12] Psychosomatik/Psychotherapie**
- B-[12].1 Name der Organisationseinheit/ Fachabteilung
- B-[12].2 Versorgungsschwerpunkte der Organisationseinheit/ Fachabteilung
- B-[12].3 Medizinisch-pflegerische Leistungsangebote der Organisationseinheit/ Fachabteilung
- B-[12].4 Nicht-medizinische Serviceangebote der Organisationseinheit/ Fachabteilung
- B-[12].5 Fallzahlen der Organisationseinheit/ Fachabteilung
- B-[12].6 Diagnosen nach ICD
- B-[12].7 Prozeduren nach OPS
- B-[12].8 Ambulante Behandlungsmöglichkeiten
- B-[12].9 Ambulante Operationen nach § 115b SGB V
- B-[12].10 Zulassung zum Durchgangs-Arztverfahren der Berufsgenossenschaft
- B-[12].11 Apparative Ausstattung
- B-[12].12 Personelle Ausstattung
- B-[13] Intensivmedizin**
- B-[13].1 Name der Organisationseinheit/ Fachabteilung
- B-[13].2 Versorgungsschwerpunkte der Organisationseinheit/ Fachabteilung
- B-[13].3 Medizinisch-pflegerische Leistungsangebote der Organisationseinheit/ Fachabteilung
- B-[13].4 Nicht-medizinische Serviceangebote der Organisationseinheit/ Fachabteilung
- B-[13].5 Fallzahlen der Organisationseinheit/ Fachabteilung
- B-[13].6 Diagnosen nach ICD
- B-[13].7 Prozeduren nach OPS
- B-[13].8 Ambulante Behandlungsmöglichkeiten
- B-[13].9 Ambulante Operationen nach § 115b SGB V

- B-[13].10 Zulassung zum Durchgangs-Arztverfahren der Berufsgenossenschaft
- B-[13].11 Apparative Ausstattung
- B-[13].12 Personelle Ausstattung
- C-1 Teilnahme an der externen vergleichenden Qualitätssicherung nach § 137 SGB V (BQS-Verfahren)
- C-2 Externe Qualitätssicherung nach Landesrecht gemäß § 112 SGB V
- C-3 Qualitätssicherung bei Teilnahme an Disease-Management-Programmen (DMP) nach § 137f SGB V
- C-4 Teilnahme an sonstigen Verfahren der externen vergleichenden Qualitätssicherung
- C-5 Umsetzung der Mindestmengenvereinbarung nach § 137 SGB V
- C-6 Umsetzung von Beschlüssen des Gemeinsamen Bundesausschusses zur Qualitätssicherung nach § 137 Abs. 1 Satz 1 Nr. 2 SGB V [neue Fassung] ("Strukturqualitätsvereinbarung")
- D-1 Qualitätspolitik
- D-2 Qualitätsziele
- D-3 Aufbau des einrichtungsinternen Qualitätsmanagements
- D-4 Instrumente des Qualitätsmanagements
- D-5 Qualitätsmanagement-Projekte
- D-6 Bewertung des Qualitätsmanagements

# Einleitung



Abbildung: Das Gemeinschaftskrankenhaus Havelhöhe liegt am südwestlichen Stadtrand von Berlin in einem großen Parkgelände.

Die 1950 als „Landestuberkulosekrankenhaus“ gegründete Klinik gehörte bis Ende 1994 zum Städtischen Krankenhaus Spandau. Mit der Übernahme der Klinik am 1. Januar 1995 durch den „Gemeinnützigen Verein zur Förderung und Entwicklung anthroposophisch erweiterter Heilkunst e.V. Berlin“, begann der Umgestaltungsprozess zum „Gemeinschaftskrankenhaus Havelhöhe“. Rund 600 Mitarbeiterinnen und Mitarbeiter haben in den vergangenen 14 Jahren engagiert an der Entwicklung unseres Hauses zur „Klinik für Anthroposophische Medizin“ mitgewirkt.

**Wir begreifen den Menschen als umfassende Persönlichkeit mit Körper, Seele und Geist.** Unser Anliegen ist es, auch im Akutkrankenhaus die naturwissenschaftliche Medizin durch anthroposophische Erkenntnismethoden zu ergänzen. Für Diagnostik und Therapie bedeutet dies ein sinnvolles Miteinander von Medizintechnik und „schulmedizinischen“ Medikamenten einerseits mit Arzneimitteln aus dem Spektrum der anthroposophisch erweiterten Medizin und künstlerischen Therapien andererseits. Diese Therapien beziehen die seelisch-geistigen Bereiche des Menschen in die Behandlung ein und stellen so eine große Bereicherung dar.

**Wir verstehen Krankheit nicht als Defekt oder Normabweichung, sondern als ein Ungleichgewicht gegensätzlich wirkender Kräfte.** Anliegen der Anthroposophischen Medizin ist es, bei der Behandlung eines Patienten nicht allein die krankmachenden Kräfte zu unterdrücken bzw. zu verhindern, sondern auch die gesundenden Gegenkräfte anzuregen und

zu stärken (salutogenetischer Ansatz). Die Anthroposophische Medizin versteht sich deshalb nicht als Alternative zur Schulmedizin, sondern als sinnvolle Ergänzung (Komplementärmedizin).

Der kranke Mensch steht im Zentrum der Bemühungen aller Mitarbeiter. Als mündiger und mitverantwortlicher Partner beziehen wir ihn in den Behandlungs- und Pflegeprozess ein. **Der Patient wird so vom Betroffenen zum Beteiligten.**

### **Unser medizinisches Leistungsangebot**

Zum medizinischen Leistungsspektrum des Gemeinschaftskrankenhauses Havelhöhe gehören die Abteilungen

- **Innere Medizin** mit den Schwerpunkten Allgemeininternistische Medizin /Onkologie/Diabetologie, Gastroenterologie und Kardiologie/Pneumologie
- **Chirurgie** mit den Schwerpunkten Visceralchirurgie und minimalinvasive Chirurgie
- **Psychosomatik und Psychotherapeutische Medizin**, in die auch ein Bereich Drogenentzug integriert ist
- **Frauenheilkunde und Geburtshilfe**
- **Anästhesie, Schmerztherapie und Palliativmedizin**

Ergänzt wird das Angebot durch eine **interdisziplinäre Intensivstation** und eine rund um die Uhr besetzte **Rettungsstelle**.

Darüber hinaus bestehen mehrere Kompetenzzentren, in denen die Patientinnen und Patienten von Spezialisten verschiedener Fachabteilungen gemeinsam betreut werden. Beispiele für solche Zentren sind das Schilddrüsenzentrum, das Beckenboden- und Kontinenzentrum, das Schmerzzentrum und das Visceralzentrum.

Durch die **medizinisch gut ausgestatteten Funktionsbereiche OP, Radiologie/Nuklearmedizin, Endoskopie, Herzkatheterlabor** und **Kardio-pneumologische Diagnostik** gewährleisten wir unseren Patienten eine umfassende und dem aktuellen Stand der modernen naturwissenschaftlichen Medizin entsprechende Diagnostik und Therapie.

### **Anthroposophische Pflege**

Eine wichtige und eigenständige Rolle hat in anthroposophischen Kliniken ein **ganzheitliches Pflegekonzept**. Ganzheitliche Pflege bedeutet für uns, die körperlichen, seelischen und geistigen Bedürfnisse des Patienten zu erkennen und zur Grundlage des pflegerischen Handelns zu machen. Wir helfen dem Patienten bei allem, was er selbst nicht mehr kann, dabei immer seine Selbstständigkeit wachhaltend und fördernd. Um die Lebenskräfte zu stärken und anzuregen, steht uns darüber hinaus ein breites Spektrum von pflegerisch-therapeutischen Möglichkeiten zur Verfügung, wie z.B. Wickel, Bäder und rhythmische Einreibungen.

Um den seelischen Zustand eines Patienten kennen zu lernen, bedarf es der Bereitschaft zur Begegnung und zum Hinhören. Durch die kontinuierliche Betreuung ergibt sich eine Nähe, die es den Pflegenden ermöglicht, sowohl die Wirkung von Therapien als auch Stimmungen und Ängste zu beobachten. Indem sie Eindrücke vom Patienten aufnehmen und an die behandelnden Ärzte und Therapeuten weitergeben, damit Therapiekonzepte überdacht und weiterentwickelt werden können, sind sie wichtige Partner im therapeutischen Team. Regelmäßige Stationsbesprechungen, bei denen alle an der Behandlung eines Patienten beteiligten Mitarbeiter zusammenkommen, dienen dem regelmäßigen Austausch.



Die Pflege im Gemeinschaftskrankenhaus Havelhöhe wird durch ausgebildete Gesundheits- und Krankenpfleger/innen sichergestellt, die sowohl über ein fundiertes Wissen der schulmedizinischen Pflege (93 % der Pflegenden haben eine 3-jährige Ausbildung) als auch der Anthroposophischen Pflege verfügen. Den sich ständig weiterentwickelnden Qualitätsansprüchen begegnen wir mit einem umfangreichen Fortbildungsangebot.

Zu den Aufgaben der Pflegenden gehören u.a.

- moderne Wundversorgung
- Überleitungspflege
- Pflegeberatung bei Inkontinenz
- Anleitung zur Säuglingspflege und Stillberatung (Babyfreundliches Krankenhaus)
- pflegerische Anwendungen
- psychosoziale Betreuung von Schmerzpatienten (Schmerzzentrum)
- die Begleitung Sterbender

### Therapien der Anthroposophischen Medizin

Als Besonderheit bieten wir unseren Patientinnen und Patienten die besonderen Therapien der Anthroposophischen Medizin an. Dieses Angebot umfasst neben der Auswahl besonderer Medikamente auch Künstlerische Therapien wie die Mal- und Musiktherapie oder das Plastizieren. Weitere therapeutische Angebote sind die Heileurythmie, die Rhythmische Massage nach Dr. Ita Wegman und die Strömungsmassage nach Dr. Pressel.

Diese aus der Anthroposophie entwickelten Therapien sind darauf angelegt, die eigenen Kräfte des Menschen zu fördern und so den Krankheitsprozess zu beeinflussen. Die enge Zusammenarbeit der Kunsttherapeuten mit Ärzten, Pflegenden und anderen Therapeuten (Krankengymnasten, Psychologen, Ernährungsberatern) ist Grundlage des zusätzlichen Therapieangebotes.

Neben den anthroposophischen Therapeuten werden auch Psychologen, Psychoonkologen, Physiotherapeuten und Ernährungsberater in die Behandlung der Patientinnen und Patienten einbezogen.

### Ambulante Weiterbehandlungsmöglichkeiten

Durch die gute Zusammenarbeit mit den im **Medizinischen Versorgungszentrum Havelhöhe** niedergelassenen Ärzten (Internisten, Allgemeinmediziner, Onkologen, Diabetologen, Ärztliche Psychotherapeuten, Kinderärzte, Neurologe) und Therapeuten können wir Patientinnen und Patienten, die eine anthroposophisch-medizinisch ausgerichtete Weiterbehandlung wünschen, diese auch nach der Entlassung aus der stationären Versorgung an vier Standorten in der Stadt anbieten.

### Verantwortlich:

Name	Abteilung	Tel. Nr.	Fax Nr.	Email
Eva-Maria Tholen	Referentin der Geschäftsführung	030-36501-452	030-36501-435	info@havelhoehe.de

**Ansprechpartner:**

Name	Abteilung	Tel. Nr.	Fax Nr.	Email
Dr. med. Roland Bersdorf	Geschäftsführer	030-36501-436	030-36501-435	roland.bersdorf@havelhoehe.de
Christa Foppe	Geschäftsführerin Finanzen	030-35401-436	030-36501-435	christa.foppe@havelhoehe.de
Maria Jung	Pflegedienstleitung	030-36501-150	030-36501-144	maria.jung@havelhoehe.de
Dr. med. Harald Matthes	Ärztlicher Leiter	030-36501-699	030-36501-455	harald.matthes@havelhoehe.de
Dr. med. Matthias Girke	Stellvertretender Ärztlicher Leiter	030-36501-327	030-36501-288	matthias.girke@havelhoehe.de

**Links:**

[www.havelhoehe.de](http://www.havelhoehe.de)

Die Krankenhausleitung, vertreten durch Christa Foppe, ist verantwortlich für die Vollständigkeit und Richtigkeit der Angaben im Qualitätsbericht.

# Teil A - Struktur- und Leistungsdaten des Krankenhauses

## **A-1** Allgemeine Kontaktdaten des Krankenhauses

### **Hausanschrift:**

Gemeinschaftskrankenhaus Havelhöhe

Kladower Damm 221

14089 Berlin

### **Telefon:**

030 / 36501 - 0

### **Fax:**

030 / 36501 - 366

### **E-Mail:**

info@havelhoehe.de

### **Internet:**

www.havelhoehe.de

## **A-2** Institutionskennzeichen des Krankenhauses

261110049

## **A-3** Standort(nummer)

00

## **A-4** Name und Art des Krankenhausträgers

### **Name:**

Gemeinschaftskrankenhaus Havelhöhe gGmbH

### **Art:**

freigemeinnützig

## **A-5** Akademisches Lehrkrankenhaus

Ja

### **Universität:**

Charité - Universitätsmedizin Berlin

## A-6 Organisationsstruktur des Krankenhauses

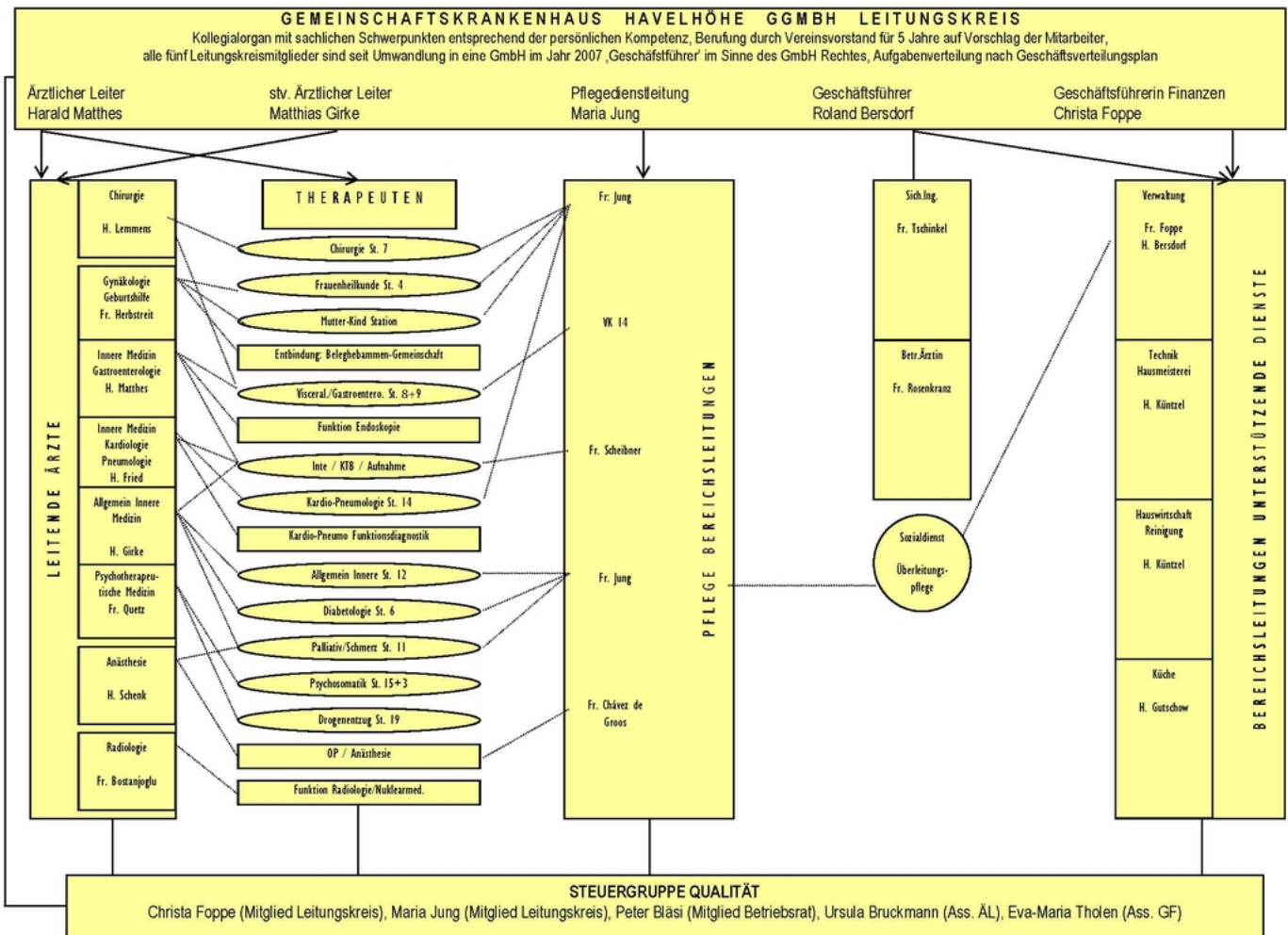

Stand: Januar 2009

Organigramm: Das Organigramm des Gemeinschaftskrankenhauses Havelhöhe bildet die Strukturen und Verantwortlichkeiten innerhalb der Klinik ab.

Das Gemeinschaftskrankenhaus Havelhöhe ist ein Akutkrankenhaus mit den Fachabteilungen

- **Innere Medizin**  
Schwerpunkte: Allgemeininternistische Medizin, Diabetologie, Gastroenterologie, Kardiologie-Pneumologie
- **Chirurgie**  
Schwerpunkte: Visceralchirurgie, Minimalinvasive Chirurgie
- **Frauenheilkunde und Geburtshilfe**
- **Psychosomatik und Psychotherapeutische Medizin**  
Schwerpunkte: Psychosomatik für Erwachsene, Psychosomatik für Jugendliche und junge Erwachsene, Motivierender Drogenentzug
- **Palliativmedizin und Schmerztherapie**

- **Interdisziplinäre Intensivmedizin**

Zur Krankenhausleitung des Gemeinschaftskrankenhauses Havelhöhe gehören der Ärztliche Leiter und sein Stellvertreter, die Pflegedienstleiterin sowie der Geschäftsführer und die Geschäftsführerin Finanzen.

Die Verantwortung für die medizinischen Fachabteilungen liegt bei den Leitenden Ärztinnen und Ärzten. Die fachübergreifenden Kompetenzzentren (Schilddrüsenzentrum, Kontinenzentrum, Visceralzentrum) werden von den Leitenden Ärztinnen und Ärzten der beteiligten Abteilungen in kollegialer Führung gemeinsam geleitet.

Die Unterstützenden Dienste (Verwaltung, Technischer Dienst, Küche, Hauswirtschaft) und ihre jeweiligen Bereichsleitungen sind dem Verantwortungsbereich der Geschäftsführung zugeordnet.

Im Zuge der Dezentralisierung von Führungsverantwortung wurden in fast allen Bereichen sogenannte "Verantwortungskreise" etabliert, in denen Ärzte, Pflegende und Therapeuten das Ziel der interprofessionellen Selbstverwaltung umsetzen.

### **A-7 Regionale Versorgungsverpflichtung für die Psychiatrie**

trifft nicht zu / entfällt

### **A-8 Fachabteilungsübergreifende Versorgungsschwerpunkte des Krankenhauses**

Nr.	Fachabteilungsübergreifender Versorgungsschwerpunkt:	Fachabteilungen, die an dem Versorgungsschwerpunkt beteiligt sind:	Kommentar / Erläuterung:
VS00	Anthroposophische Medizin	Innere Medizin, Innere Medizin/Schwerpunkt Kardiologie, Innere Medizin/Schwerpunkt Gastroenterologie, Innere Medizin/Schwerpunkt Pneumologie, Innere Medizin/Schwerpunkt Diabetes, Allgemeine Chirurgie, Frauenheilkunde und Geburtshilfe, Palliativmedizin, Psychotherapeutische Medizin,	

Nr.	Fachabteilungsübergreifender Versorgungsschwerpunkt:	Fachabteilungen, die an dem Versorgungsschwerpunkt beteiligt sind:	Kommentar / Erläuterung:
VS00	Beckenboden- und Kontinenzzentrum	Innere Medizin/Schwerpunkt Gastroenterologie, Allgemeine Chirurgie, Frauenheilkunde, Psychosomatik/Psychotherapie	
VS00	Schilddrüsenzentrum	Innere Medizin, Allgemeine Chirurgie,	
VS00	Schmerzzentrum	Palliativmedizin und stationäre Schmerztherapie, Psychotherapeutische Medizin,	
VS06	Tumorzentrum	Innere Medizin, Innere Medizin/Schwerpunkt Gastroenterologie, Innere Medizin/Schwerpunkt Pneumologie, Allgemeine Chirurgie, Frauenheilkunde, Palliativmedizin,	
VS00	Visceralzentrum	Innere Medizin/Schwerpunkt Gastroenterologie, Allgemeine Chirurgie,	
VS45	Wundzentrum	Innere Medizin/Schwerpunkt Diabetes, Allgemeine Chirurgie	

## **A-9** Fachabteilungsübergreifende medizinisch-pflegerische Leistungsangebote des Krankenhauses

Nr.	Medizinisch-pflegerisches Leistungsangebot:	Kommentar / Erläuterung:
MP00	Anthroposophische Medizin	
MP07	Beratung/ Betreuung durch Sozialarbeiter	
MP09	Besondere Formen/ Konzepte der Betreuung von Sterbenden	
MP11	Bewegungstherapie	Heileurythmie
MP14	Diät- und Ernährungsberatung	
MP15	Entlassungsmanagement	

Nr.	Medizinisch-pflegerisches Leistungsangebot:	Kommentar / Erläuterung:
MP58	Ethikberatung/Ethische Fallbesprechung	
MP22	Kontinenztraining/ Inkontinenzberatung	
MP23	Kunsttherapie	Maltherapie, Plastizieren
MP25	Massage	Rhythmische Massage, Strömungsmassage
MP27	Musiktherapie	
MP32	Physiotherapie/ Krankengymnastik	
MP33	Präventive Leistungsangebote/ Präventionskurse	Zu den Präventionsangeboten gehören das Nikotinentwöhnungsprogramm "Zukunft Rauch-frei", die "Havelhöher Herzschule" für Menschen mit koronarer Herzerkrankung/Herzinfarkt, die "Havelhöher Gewichtsklasse" für übergewichtige Menschen sowie Koronar- und Lungensportgruppen
MP34	Psychologisches/ psychotherapeutisches Leistungsangebot/ Psychosozialdienst	
MP37	Schmerztherapie/-management	
MP40	Spezielle Entspannungstherapie	Entspannungstherapie nach Jacobsen
MP42	Spezielles pflegerisches Leistungsangebot	Anthroposophische Pflege: u.a. therapeutische Wickel, rhythmische Einreibungen, therapeutische Bäder
MP00	Überleitungspflege	
MP51	Wundmanagement	
MP52	Zusammenarbeit mit/ Kontakt zu Selbsthilfegruppen	

## **A-10** Allgemeine nicht-medizinische Serviceangebote des Krankenhauses

Nr.	Serviceangebot:	Kommentar / Erläuterung:
SA43	Abschiedsraum	
SA01	Aufenthaltsräume	
SA55	Beschwerdemanagement	
SA39	Besuchsdienst/ "Grüne Damen"	
SA22	Bibliothek	
SA23	Cafeteria	

Nr.	Serviceangebot:	Kommentar / Erläuterung:
SA44	Diät-/Ernährungsangebot	
SA41	Dolmetscherdienste	wird durch Mitarbeiter der Klinik mit Fremdsprachenkenntnissen abgedeckt; bei Bedarf Hinzuziehung externer Dolmetscher
SA03	Ein-Bett-Zimmer mit eigener Nasszelle	62 von insgesamt 167 Zimmern
SA14	Fernsehgerät am Bett/ im Zimmer	teilweise, Bestandteil des Einzelzimmerzuschlags
SA49	Fortbildungsangebote/Informationsveranstaltungen	Regelmäßige Vorträge im "Gesundheitsforum Havelhöhe" zur Prävention von Krankheiten bzw. zur gesunden Lebensführung
SA20	Frei wählbare Essenszusammenstellung (Komponentenwahl)	tgl. 3 Menüs zur Auswahl: vegetarisch, leichte Kost, bürgerliche Küche
SA26	Friseursalon	
SA45	Frühstücks-/Abendbuffet	
SA00	Gästehaus	10 Ein- und Zweibettzimmer für Angehörige und Besucher
SA48	Geldautomat	
SA15	Internetanschluss am Bett/ im Zimmer	über Zusatzmodul am Telefon
SA28	Kiosk/ Einkaufsmöglichkeiten	Bioladen, Buchladen, Blumenladen, Bekleidungsgeschäft
SA29	Kirchlich-religiöse Einrichtungen (Kapelle, Meditationsraum)	regelmäßige Gottesdienste
SA30	Klinikeigene Parkplätze für Besucher und Patienten	kostenfrei
SA21	Kostenlose Getränkebereitstellung (Mineralwasser)	
SA16	Kühlschrank	Nur im 1-Bett-Zimmer als Serviceangebot für Privatpatienten
SA31	Kulturelle Angebote	regelmäßige Vortragsveranstaltungen und Konzerte
SA47	Nachmittagstee/-kaffee	
SA33	Parkanlage	mehrere Hektar großes Parkgelände
SA56	Patientenfürsprache	
SA34	Rauchfreies Krankenhaus	Ausgezeichnet mit dem Silberzertifikat des Deutschen Netzwerks gesundheitsfördernder Krankenhäuser. Es finden wöchentliche Informationsvorträge zum Thema Nikotinentwöhnung statt
SA06	Rollstuhlgerechte Nasszellen	
SA42	Seelsorge	Seelsorger der ev. und kath. Kirche und der Christengemeinschaft
SA57	Sozialdienst	



Nr.	Serviceangebot:	Kommentar / Erläuterung:
SA54	Tageszeitungsangebot	Privatpatienten erhalten täglich eine kostenlose Tageszeitung
SA18	Telefon	in allen Zimmern, Grundgebühr 1 €/Tag, 15 Cent pro Einheit
SA09	Unterbringung Begleitperson	Je nach räumlicher Möglichkeit und medizinischer Notwendigkeit ist die Aufnahme einer Begleitperson gegen Bezahlung möglich; sonst steht auch das Gästehaus zur Verfügung
SA11	Zwei-Bett-Zimmer mit eigener Nasszelle	77 von insgesamt 167 Zimmern

## **A-11** Forschung und Lehre des Krankenhauses

### **A-11.1** Forschungsschwerpunkte

Das Gemeinschaftskrankenhaus Havelhöhe nimmt als Akademisches Lehrkrankenhaus der Charité an der Ausbildung von Medizinstudenten teil.

Der Klinik angeschlossen ist das Forschungsinstitut Havelhöhe (FIH, [www.fih-berlin.de](http://www.fih-berlin.de)) dessen Aufgabe die klinische Forschung zur Evaluierung anthroposophischer Therapieansätze ist. Hinzukommt die Teilnahme an multinationalen Studien. Zum Team des FIH gehören, neben Dokumentationsassistenten und EDV-Spezialisten, Ärztinnen und Ärzte, die sowohl in der klinischen Patientenversorgung als auch in der Forschung tätig sind.

Im Rahmen der Ausbildung in der Krankenpflege kooperieren wir mit der Wannsee Schule - Schule für Gesundheitsberufe. Die Auszubildenden zum/zur Gesundheits- und Krankenpfleger/in werden durch Praxisanleiter der Schule und Pflegende unserer Klinik, die eine Mentorenausbildung absolviert haben, begleitet.

Darüber hinaus unterstützen wir Studentinnen und Studenten der Studiengänge Pflegewissenschaft und Pflegemanagement bei der Durchführung von Studien, Praxisprojekten und -semestern.

Im Bereich der Therapien stellen wir Praktikumsplätze für Psychologen, Kunst- und Musiktherapeuten, Heileurythmisten, Physiotherapeuten und Rhythmische Masseur zur Verfügung.

### **A-11.2** Akademische Lehre

Nr.	Akademische Lehre und weitere ausgewählte wissenschaftliche Tätigkeiten:	Kommentar/Erläuterung:
FL01	Dozenturen/Lehrbeauftragungen an Hochschulen und Universitäten	
FL08	Herausgeberschaften wissenschaftlicher Journale	
FL07	Initiierung und Leitung von uni-/multizentrischen klinisch-wissenschaftlichen Studien	
FL04	Projektbezogene Zusammenarbeit mit Hochschulen und Universitäten	
FL03	Studierendenausbildung (Famulatur/Praktisches Jahr)	

Nr.	Akademische Lehre und weitere ausgewählte wissenschaftliche Tätigkeiten:	Kommentar/Erläuterung:
FL05	Teilnahme an multizentrischen Phase-I/II-Studien	
FL06	Teilnahme an multizentrischen Phase-III/IV-Studien	

### A-11.3 Ausbildung in anderen Heilberufen

keine Angaben

### A-12 Anzahl der Betten im gesamten Krankenhaus nach § 108/109 SGB V

291 Betten

### A-13 Fallzahlen des Krankenhauses:

#### Vollstationäre Fallzahl:

11013

#### Ambulante Fallzahlen

##### Fallzählweise:

9715

### A-14 Personal des Krankenhauses

#### A-14.1 Ärzte und Ärztinnen

	Anzahl	Kommentar/ Erläuterung
<b>Ärzte und Ärztinnen insgesamt (außer Belegärzte und Belegärztinnen)</b>	73,5 Vollkräfte	
<b>davon Fachärzte und Fachärztinnen</b>	45 Vollkräfte	
<b>Belegärzte und Belegärztinnen (nach § 121 SGB V)</b>	0 Personen	
<b>Ärzte und Ärztinnen, die keiner Fachabteilung zugeordnet sind</b>	0 Vollkräfte	

#### A-14.2 Pflegepersonal

	Anzahl	Ausbildungsdauer	Kommentar/ Erläuterung
<b>Gesundheits- und Krankenpfleger und Gesundheits- und Krankenpflegerinnen</b>	133,7 Vollkräfte	3 Jahre	
<b>Gesundheits- und Kinderkrankenpfleger und Gesundheits- und Kinderkrankenpflegerinnen</b>	7,7 Vollkräfte	3 Jahre	
<b>Altenpfleger und Altenpflegerinnen</b>	0 Vollkräfte	3 Jahre	
<b>Pflegeassistenten und Pflegeassistentinnen</b>	0 Vollkräfte	2 Jahre	
<b>Krankenpflegehelfer und Krankenpflegehelferinnen</b>	7,5 Vollkräfte	1 Jahr	
<b>Pflegehelfer und Pflegehelferinnen</b>	0 Vollkräfte	ab 200 Std. Basiskurs	
<b>Entbindungspfleger und Hebammen</b>	22 Personen	3 Jahre	Die Hebammen sind nicht im Gemeinschaftskrankenhaus Havelhöhe angestellt, sondern freiberuflich tätig
<b>Operationstechnische Assistenten und Operationstechnische Assistentinnen</b>	0 Vollkräfte	3 Jahre	

# Teil B - Struktur- und Leistungsdaten der Organisationseinheiten / Fachabteilungen

## B-[1] Fachabteilung Innere Medizin

### **B-[1].1** Name der Organisationseinheit/Fachabteilung

Innere Medizin

#### **Art der Abteilung:**

Hauptabteilung

#### **Fachabteilungsschlüssel:**

0100

#### **Hausanschrift:**

Kladower Damm 221

14089 Berlin

#### **Telefon:**

030-36501 / 327

#### **Fax:**

030-36501 / 288

#### **E-Mail:**

matthias.girke@havelhoehe.de

#### **Internet:**

<http://www.havelhoehe.de>

#### **Chefärztinnen/-ärzte:**

Titel:	Name, Vorname:	Funktion:	Tel. Nr., Email:	Sekretariat:	Belegarzt / KH-Arzt:
Dr. med.	Girke, Matthias	Leitender Arzt Abteilung Allgemeininnere Medizin	030-36501-327 matthias.girke@havel hoehe.de	Frau Matuszewski, Frau Mähler	KH-Arzt

### **B-[1].2** Versorgungsschwerpunkte [Innere Medizin ]

Nr.	Versorgungsschwerpunkte im Bereich Innere Medizin :	Kommentar / Erläuterung:
VI28	Anthroposophische Medizin	
VI10	Diagnostik und Therapie von endokrinen Ernährungs- und Stoffwechselkrankheiten (Diabetes, Schilddrüse, ..)	Schilddrüsenzentrum (Interdisziplinäre Zusammenarbeit der Abteilungen Allg. Innere Medizin, Chirurgie und Radiologie)
VI09	Diagnostik und Therapie von hämatologischen Erkrankungen	
VI18	Diagnostik und Therapie von onkologischen Erkrankungen	Ein besonderer Schwerpunkt der Abteilung Allgemeininnere Medizin ist die Behandlung von Krebserkrankungen und deren Auswirkungen auf den ganzen Menschen mit Leib, Seele und Geist. Hier hat sich ein therapeutisches Konzept entwickelt, das neben den konventionellen Ansätzen (Operation, Chemotherapie, Radiotherapie) den medikamentösen Therapie-Ansatz der Anthroposophischen Medizin, die künstlerischen Therapien und die Heileurythmie wie auch die individuelle geschäftstherapeutische Patientenbegleitung umfasst. Als bekanntestes anthroposophisches Heilmittel wird dabei die Misteltherapie, neben den anderen Anthroposophika, zum Einsatz gebracht.
VI17	Diagnostik und Therapie von rheumatologischen Erkrankungen	

### **B-[1].3 Medizinisch-pflegerische Leistungsangebote [Innere Medizin ]**

trifft nicht zu / entfällt

### **B-[1].4 Nicht-medizinische Serviceangebote [Innere Medizin ]**

trifft nicht zu / entfällt

### **B-[1].5 Fallzahlen der Organisationseinheit / Fachabteilung**

**Vollstationäre Fallzahl:**

933

### **B-[1].6 Diagnosen nach ICD**

#### **B-[1].6.1 Hauptdiagnosen nach ICD**

Rang	ICD-10- Ziffer* (3-stellig):	Fallzahl:	Umgangssprachliche Bezeichnung:
1	C50	50	Brustkrebs
2	C18	36	Dickdarmkrebs im Bereich des Grimmdarms (Kolon)
3	I50	29	Herzschwäche
4	J18	28	Lungenentzündung, Krankheitserreger vom Arzt nicht näher bezeichnet
5	C34	25	Bronchialkrebs bzw. Lungenkrebs
6	I10	22	Bluthochdruck ohne bekannte Ursache
7	A41	20	Sonstige Blutvergiftung (Sepsis)
7	C85	20	Sonstiger bzw. vom Arzt nicht näher bezeichneter Typ von Lymphknotenkrebs (Non-Hodgkin-Lymphom)
9	C25	19	Bauchspeicheldrüsenkrebs
10	C90	17	Knochenmarkkrebs, der auch außerhalb des Knochenmarks auftreten kann, ausgehend von bestimmten Blutkörperchen (Plasmazellen)
11	E86	15	Flüssigkeitsmangel
12	F45	14	Störung, bei der sich ein seelischer Konflikt durch körperliche Beschwerden äußert - Somatoforme Störung
12	M06	14	Sonstige anhaltende (chronische) Entzündung mehrerer Gelenke
12	M54	14	Rückenschmerzen
15	C83	13	Lymphknotenkrebs, der ungeordnet im ganzen Lymphknoten wächst - Diffuses Non-Hodgkin-Lymphom
16	M79	12	Sonstige Krankheit des Weichteilgewebes, die nicht an anderen Stellen der internationalen Klassifikation der Krankheiten (ICD-10) eingeordnet ist
17	E05	11	Schilddrüsenüberfunktion
17	F41	11	Sonstige Angststörung
19	R55	10	Ohnmachtsanfall bzw. Kollaps
20	C56	9	Eierstockkrebs

\* Hauptdiagnose gemäß der jeweils geltenden Fassung der Deutschen Kodierrichtlinien

## B-[1].6.2 Weitere Kompetenzdiagnosen

Rang	ICD-10 Ziffer (3-5-stellig):	Anzahl:	Umgangssprachliche Bezeichnung:
------	---------------------------------	---------	---------------------------------

Rang	ICD-10 Ziffer (3-5-stellig):	Anzahl:	Umgangssprachliche Bezeichnung:
1	M35	7	Sonstige entzündliche Krankheit, bei der das Immunsystem vor allem das Bindegewebe angreift
2	E06	6	Schilddrüsenentzündung

## B-[1].7 Prozeduren nach OPS

### B-[1].7.1 Durchgeführte Prozeduren nach OPS

Rang	OPS-301 Ziffer (4-stellig):	Anzahl:	Umgangssprachliche Bezeichnung:
1	9-401	329	Therapie zur Erhaltung und Förderung alltagspraktischer und sozialer Fertigkeiten - Psychosoziale Intervention
2	8-541	220	Einträufeln von Krebsmitteln (Misteltherapie), die das Immunsystem beeinflussen, in Hohlräume des Körpers
3	9-410	178	Bestimmtes psychotherapeutisches Verfahren, bei der ein Patient einzeln behandelt wird - Einzeltherapie
4	1-632	171	Untersuchung der Speiseröhre, des Magens und des Zwölffingerdarms durch eine Spiegelung (inkl. der Gewebeprobengewinnung, Biopsien, Polypenabtragung, Mukosektomien)
5	1-440	131	Entnahme einer Gewebeprobe (Biopsie) aus dem oberem Verdauungstrakt, den Gallengängen bzw. der Bauchspeicheldrüse bei einer Spiegelung
6	8-800	128	Übertragung (Transfusion) von Blut, roten Blutkörperchen bzw. Blutplättchen eines Spenders auf einen Empfänger und Übertragung (Transfusion) von Blutflüssigkeit bzw. von Anteilen der Blutflüssigkeit oder von gentechnisch hergestellten Bluteiweißen
7	1-710	123	Messung der Lungenfunktion in einer luftdichten Kabine - Ganzkörperplethysmographie
8	3-225	119	Computertomographie (CT) des Bauches mit Kontrastmittel
9	3-222	106	Computertomographie (CT) des Brustkorbes mit Kontrastmittel
10	3-200	101	Computertomographie (CT) des Schädels ohne Kontrastmittel
11	8-975	87	Naturheilkundliche bzw. anthroposophische fachübergreifende Behandlung
12	1-620	85	Untersuchung der Luftröhre und der Bronchien durch eine Spiegelung
13	3-705	76	Bildgebendes Verfahren zur Darstellung des Muskel-Skelettsystems mittels radioaktiver Strahlung (Szintigraphie)
14	1-650	60	Untersuchung des Dickdarms durch eine Spiegelung - Koloskopie (inkl. Gewebeprobengewinnung)
15	3-220	55	Computertomographie (CT) des Schädels mit Kontrastmittel



Rang	OPS-301 Ziffer (4-stellig):	Anzahl:	Umgangssprachliche Bezeichnung:
16	3-202	45	Computertomographie (CT) des Brustkorbes ohne Kontrastmittel
16	3-203	45	Computertomographie (CT) der Wirbelsäule und des Rückenmarks ohne Kontrastmittel
18	1-424	37	Entnahme einer Gewebeprobe (Biopsie) aus dem Knochenmark ohne operativen Einschnitt
18	1-444	37	Entnahme einer Gewebeprobe (Biopsie) aus dem unteren Verdauungstrakt bei einer Spiegelung
20	1-843	35	Untersuchung der Luftröhrenäste (Bronchien) durch Flüssigkeits- oder Gewebeentnahme mit einer Nadel

### **B-[1].7.2 Weitere Kompetenzprozeduren**

keine Angaben

### **B-[1].8 Ambulante Behandlungsmöglichkeiten**

Nr:	Art der Ambulanz:	Bezeichnung der Ambulanz:	Nr. / Leistung:	Kommentar / Erläuterung:
AM10	Medizinisches Versorgungszentrum nach § 95 SGB V		<ul style="list-style-type: none"> <li>• Anthroposophische Medizin (VI28)</li> <li>• Diagnostik und Therapie von hämatologischen Erkrankungen (VI09)</li> <li>• Diagnostik und Therapie von onkologischen Erkrankungen (VI18)</li> <li>• Diagnostik und Therapie von rheumatologischen Erkrankungen (VI17)</li> <li>• Diagnostik und Therapie von Schlafstörungen/Schlafmedizin (VI32)</li> </ul>	

### **B-[1].9 Ambulante Operationen nach § 115b SGB V**

trifft nicht zu / entfällt

### **B-[1].10 Zulassung zum Durchgangs-Arztverfahren der Berufsgenossenschaft**

trifft nicht zu / entfällt

### **B-[1].11 Apparative Ausstattung**

Nr.	Vorhandene Geräte:	Umgangssprachliche Bezeichnung:	24h:	Kommentar / Erläuterung:
AA58	24h-Blutdruck-Messung			
AA59	24h-EKG-Messung			
AA60	24h-pH-Metrie	pH-Wertmessung des Magens		
AA62	3-D/4-D-Ultraschallgerät			
AA01	Angiographiegerät/DSA	Gerät zur Gefäßdarstellung	Ja	
AA38	Beatmungsgeräte/CPAP-Geräte	Maskenbeatmungsgerät mit dauerhaft positivem Beatmungsdruck		
AA03	Belastungs-EKG/Ergometrie	Belastungstest mit Herzstrommessung		
AA05	Bodyplethysmograph	Umfangreiches Lungenfunktionstestsystem		
AA39	Bronchoskop	Gerät zur Luftröhren- und Bronchienspiegelung	Ja	
AA08	Computertomograph (CT)	Schichtbildverfahren im Querschnitt mittels Röntgenstrahlen	Ja	
AA40	Defibrillator	Gerät zur Behandlung von lebensbedrohlichen Herzrhythmusstörungen		
AA10	Elektroenzephalographiegerät (EEG)	Hirnstrommessung	Nein	
AA46	Endoskopisch-retrograde-Cholangio-Pankreaticograph (ERCP)	Spiegelgerät zur Darstellung der Gallen- und Bauchspeicheldrüsengänge mittels Röntgenkontrastmittel		
AA45	Endosonographiegerät	Ultraschalldiagnostik im Körperinneren		
AA12	Gastroenterologisches Endoskop	Gerät zur Magen-Darm-Spiegelung	Ja	
AA13	Geräte der invasiven Kardiologie	Behandlungen mittels Herzkatheter	Ja	
AA14	Geräte für Nierenersatzverfahren		Ja	
AA35	Gerät zur analen Sphinktermanometrie	Afterdruckmessgerät		
AA50	Kapselendoskop	Verschluckbares Spiegelgerät zur Darmspiegelung		

Nr.	Vorhandene Geräte:	Umgangssprachliche Bezeichnung:	24h:	Kommentar / Erläuterung:
AA19	Kipptisch	Gerät zur Messung des Verhaltens der Kenngrößen des Blutkreislaufs bei Lageänderung		
AA53	Laparoskop	Bauchhöhlenspiegelungsgerät		
AA54	Linksherzkathetermessplatz	Darstellung der Herzkranzgefäße mittels Röntgen-Kontrastmittel	Ja	
AA23	Mammographiegerät	Röntengerät für die weibliche Brustdrüse		
AA57	Radiofrequenzablation (RFA) und/oder andere Thermoablationsverfahren	Gerät zur Gewebeerstörung mittels Hochtemperaturtechnik		
AA27	Röntengerät/Durchleuchtungsgerät		Ja	
AA29	Sonographiegerät/Dopplersonographiegerät/Duplexsonographiegerät	Ultraschallgerät/mit Nutzung des Dopplereffekts/farbkodierter Ultraschall	Nein	
AA31	Spirometrie/Lungenfunktionsprüfung			
AA32	Szintigraphiescanner/Gamma-sonde	Nuklearmedizinisches Verfahren zur Entdeckung bestimmter, zuvor markierter Gewebe, z. B. Lymphknoten		
AA33	Uroflow/Blasendruckmessung			

## B-[1].12 Personelle Ausstattung

### B-[1].12.1 Ärzte und Ärztinnen:

	Anzahl	Kommentar/ Erläuterung
<b>Ärzte und Ärztinnen insgesamt (außer Belegärzte und Belegärztinnen)</b>	6,2 Vollkräfte	gemeinsam mit Abt. Diabetologie
<b>davon Fachärzte und Fachärztinnen</b>	3 Vollkräfte	gemeinsam mit Abt. Diabetologie
<b>Belegärzte und Belegärztinnen (nach § 121 SGB V)</b>	0 Personen	

### Ärztliche Fachexpertise der Abteilung:

Nr.	Facharztbezeichnung:	Kommentar / Erläuterung:
AQ23	Innere Medizin	
AQ27	Innere Medizin und SP Hämatologie und Onkologie	

Nr.	Zusatzweiterbildung (fakultativ):	Kommentar / Erläuterung:
ZF00	Anthroposophische Medizin (GAÄD)	
ZF07	Diabetologie	
ZF39	Schlafmedizin	

### B-[1].12.2 Pflegepersonal:

	Anzahl	Ausbildungsdauer	Kommentar/ Erläuterung
<b>Gesundheits- und Krankenpfleger und Gesundheits- und Krankenpflegerinnen</b>	12,5 Vollkräfte	3 Jahre	
<b>Gesundheits- und Kinderkrankenpfleger und Gesundheits- und Kinderkrankenpflegerinnen</b>	0 Vollkräfte	3 Jahre	
<b>Altenpfleger und Altenpflegerinnen</b>	0 Vollkräfte	3 Jahre	
<b>Pflegeassistenten und Pflegeassistentinnen</b>	0 Vollkräfte	2 Jahre	
<b>Krankenpflegehelfer und Krankenpflegehelferinnen</b>	0 Vollkräfte	1 Jahr	
<b>Pflegehelfer und Pflegehelferinnen</b>	0 Vollkräfte	ab 200 Std. Basiskurs	
<b>Entbindungspfleger und Hebammen</b>	0 Personen	3 Jahre	
<b>Operationstechnische Assistenten und Operationstechnische Assistentinnen</b>	0 Vollkräfte	3 Jahre	

### Pflegerische Fachexpertise der Abteilung:

Nr.	Zusatzqualifikation:	Kommentar / Erläuterung:
ZP00	Anthroposophische Krankenpflege	
ZP08	Kinästhetik	
ZP12	Praxisanleitung	

**B-[1].12.3 Spezielles therapeutisches Personal:**Für die Organisationseinheit/Fachabteilung steht folgendes spezielles therapeutisches Personal zur Verfügung:

Nr.	Spezielles therapeutisches Personal:	Kommentar/ Erläuterung:
SP00	Atemtherapeutin	
SP32	Bobath-Therapeut und Bobath-Therapeutin für Erwachsene und/oder Kinder	
SP04	Diätassistent und Diätassistentin	
SP13	Kunsttherapeut und Kunsttherapeutin/Maltherapeut und Maltherapeutin/Gestaltungstherapeut und Gestaltungstherapeutin/ Bibliotheraeut und Bibliotheraeutin	Maltherapie, Plastizieren
SP15	Masseur/Medizinischer Bademeister und Masseurin/Medizinische Bademeisterin	Rhythmische Massage
SP16	Musiktherapeut und Musiktherapeutin	
SP21	Physiotherapeut und Physiotherapeutin	
SP23	Psychologe und Psychologin	
SP24	Psychologischer Psychotherapeut und Psychologische Psychotherapeutin	
SP25	Sozialarbeiter und Sozialarbeiterin	
SP27	Stomatherapeut und Stomatherapeutin	
SP28	Wundmanager und Wundmanagerin/Wundberater und Wundberaterin/Wundexperte und Wundexpertin/Wundbeauftragter und Wundbeauftragte	



# B-[2] Fachabteilung Innere Medizin/Schwerpunkt Diabetes

## B-[2].1 Name der Organisationseinheit/Fachabteilung

Innere Medizin/Schwerpunkt Diabetes

### Art der Abteilung:

Hauptabteilung

### Fachabteilungsschlüssel:

0153

### Hausanschrift:

Kladower Damm 221

14089 Berlin

### Telefon:

030 / 36501 - 233

### Fax:

030 / 36501 - 288

### E-Mail:

bmaehler@havelhoehe.de

### Internet:

www.havelhoehe.de

### Chefärztinnen/-ärzte:

Titel:	Name, Vorname:	Funktion:	Tel. Nr., Email:	Sekretariat:	Belegarzt / KH-Arzt:
Dr. med.	Jecht, Michael	Oberarzt	030-36501-233 michael.jecht@havelhoehe.de	Frau Matuszewski, Frau Mähler	KH-Arzt

## B-[2].2 Versorgungsschwerpunkte [Innere Medizin/Schwerpunkt Diabetes ]

Nr.	Versorgungsschwerpunkte im Bereich Innere Medizin/Schwerpunkt Diabetes :	Kommentar / Erläuterung:
-----	--	--------------------------

Nr.	Versorgungsschwerpunkte im Bereich Innere Medizin/Schwerpunkt Diabetes :	Kommentar / Erläuterung:
VI28	Anthroposophische Medizin	
VI10	Diagnostik und Therapie von endokrinen Ernährungs- und Stoffwechselkrankheiten (Diabetes, Schilddrüse, ..)	In der Abteilung Diabetologie besteht ein Team aus Diabetesberaterin, Diabetesassistentin, Diätassistentin sowie diabeteserfahrenen Pflegenden und Ärzten, die den Diabetologen der Deutschen Diabetesgesellschaft erlangt haben. Aufgrund dieser Voraussetzungen ist diese Einrichtung auch als Behandlungszentrum der Stufe 2 zur strukturierten Insulintherapie für Typ 1 und Typ 2 Diabetes mellitus von der Deutschen Diabetesgesellschaft anerkannt.
VI27	Spezialsprechstunde	Fußambulanz; Gestations- und Schwangerschaftsdiabetes; Pumpentherapie; rezidivierende schwere Hypoglykämie

### **B-[2].3 Medizinisch-pflegerische Leistungsangebote [Innere Medizin/Schwerpunkt Diabetes ]**

Nr.	Medizinisch-pflegerisches Leistungsangebot:	Kommentar / Erläuterung:
MP26	Medizinische Fußpflege	
MP13	Spezielles Leistungsangebot für Diabetiker und Diabetikerinnen	
MP47	Versorgung mit Hilfsmitteln/Orthopädietechnik	

### **B-[2].4 Nicht-medizinische Serviceangebote [Innere Medizin/Schwerpunkt Diabetes ]**

trifft nicht zu / entfällt

### **B-[2].5 Fallzahlen der Organisationseinheit / Fachabteilung**

**Vollstationäre Fallzahl:**

661



## B-[2].6 Diagnosen nach ICD

### B-[2].6.1 Hauptdiagnosen nach ICD

Rang	ICD-10- Ziffer* (3-stellig):	Fallzahl:	Umgangssprachliche Bezeichnung:
1	E11	182	Zuckerkrankheit, die nicht zwingend mit Insulin behandelt werden muss - Diabetes Typ-2
2	E10	66	Zuckerkrankheit, die von Anfang an mit Insulin behandelt werden muss - Diabetes Typ-1
3	I50	30	Herzschwäche
4	J18	19	Lungenentzündung, Krankheitserreger vom Arzt nicht näher bezeichnet
5	I70	15	Verkalkung der Schlagadern - Arteriosklerose
6	I10	11	Bluthochdruck ohne bekannte Ursache
7	A41	10	Sonstige Blutvergiftung (Sepsis)
7	E86	10	Flüssigkeitsmangel
7	E87	10	Sonstige Störung des Wasser- und Salzhaushaltes sowie des Säure-Basen-Gleichgewichts
7	N39	10	Sonstige Krankheit der Niere, der Harnwege bzw. der Harnblase
11	A46	8	Wundrose - Erysipel
11	C50	8	Brustkrebs
11	N17	8	Akutes Nierenversagen
14	E13	7	Sonstige näher bezeichnete Zuckerkrankheit
14	I20	7	Anfallsartige Enge und Schmerzen in der Brust - Angina pectoris
14	L97	7	Geschwür am Unterschenkel
14	R55	7	Ohnmachtsanfall bzw. Kollaps
18	B99	6	Sonstige bzw. vom Arzt nicht näher bezeichnete Infektionskrankheit
18	I48	6	Herzrhythmusstörung, ausgehend von den Vorhöfen des Herzens
18	M54	6	Rückenschmerzen

\* Hauptdiagnose gemäß der jeweils geltenden Fassung der Deutschen Kodierrichtlinien

### B-[2].6.2 Weitere Kompetenzdiagnosen

keine Angaben

## B-[2].7 Prozeduren nach OPS

### B-[2].7.1 Durchgeführte Prozeduren nach OPS

Rang	OPS-301 Ziffer (4-stellig):	Anzahl:	Umgangssprachliche Bezeichnung:
1	9-401	147	Therapie zur Erhaltung und Förderung alltagspraktischer und sozialer Fertigkeiten - Psychosoziale Intervention
2	1-632	99	Untersuchung der Speiseröhre, des Magens und des Zwölffingerdarms durch eine Spiegelung (inkl. der Gewebeprobengewinnung, Biopsien, Polypenabtragung, Mukosektomien)
3	1-440	80	Entnahme einer Gewebeprobe (Biopsie) aus dem oberem Verdauungstrakt, den Gallengängen bzw. der Bauchspeicheldrüse bei einer Spiegelung
4	9-410	79	Bestimmtes psychotherapeutisches Verfahren, bei der ein Patient einzeln behandelt wird - Einzeltherapie
5	1-710	72	Messung der Lungenfunktion in einer luftdichten Kabine - Ganzkörperplethysmographie
6	1-791	62	Untersuchung von Herz- und Lungenvorgängen während des Schlafes
7	3-200	59	Computertomographie (CT) des Schädels ohne Kontrastmittel
8	8-800	56	Übertragung (Transfusion) von Blut, roten Blutkörperchen bzw. Blutplättchen eines Spenders auf einen Empfänger und Übertragung (Transfusion) von Blutflüssigkeit bzw. von Anteilen der Blutflüssigkeit oder von gentechnisch hergestellten Bluteiweißen
9	5-893	52	Operative Entfernung von abgestorbenem Gewebe im Bereich einer Wunde bzw. von erkranktem Gewebe an Haut oder Unterhaut
9	8-975	52	Naturheilkundliche bzw. anthroposophische fachübergreifende Behandlung
11	8-541	45	Einträufeln von Krebsmitteln (Misteltherapie), die das Immunsystem beeinflussen, in Hohlräume des Körpers
12	3-705	42	Bildgebendes Verfahren zur Darstellung des Muskel-Skelettsystems mittels radioaktiver Strahlung (Szintigraphie)
12	8-836	42	Behandlung an einem Gefäß über einen Schlauch (Katheter)
14	3-225	40	Computertomographie (CT) des Bauches mit Kontrastmittel
15	1-650	36	Untersuchung des Dickdarms durch eine Spiegelung - Koloskopie (inkl. Gewebeprobengewinnung)
16	3-203	32	Computertomographie (CT) der Wirbelsäule und des Rückenmarks ohne Kontrastmittel
17	3-222	26	Computertomographie (CT) des Brustkorbes mit Kontrastmittel
18	5-916	25	Vorübergehende Abdeckung von Weichteilverletzungen durch Haut bzw. Hautersatz
19	1-444	22	Entnahme einer Gewebeprobe (Biopsie) aus dem unteren Verdauungstrakt bei einer Spiegelung
19	8-980	22	Behandlung auf der Intensivstation (Basisprozedur)

## B-[2].7.2 Weitere Kompetenzprozeduren

keine Angaben

## B-[2].8 Ambulante Behandlungsmöglichkeiten

Nr:	Art der Ambulanz:	Bezeichnung der Ambulanz:	Nr. / Leistung:	Kommentar / Erläuterung:
AM10	Medizinisches Versorgungszentrum nach § 95 SGB V		<ul style="list-style-type: none"><li>• Diagnostik und Therapie von endokrinen Ernährungs- und Stoffwechselkrankheiten (VI10)</li><li>• Spezialsprechstunde (VI27)</li></ul>	
AM00	Spezialsprechstunde Pumpentherapie			
AM00	Spezialsprechstunde rezidivierende schwere Hypoglykämien (Unterzuckerung)			
AM00	Spezialsprechstunde Schwangerschaftsdiabetes			

## B-[2].9 Ambulante Operationen nach § 115b SGB V

trifft nicht zu / entfällt

## B-[2].10 Zulassung zum Durchgangs-Arztverfahren der Berufsgenossenschaft

trifft nicht zu / entfällt

## B-[2].11 Apparative Ausstattung

Nr.	Vorhandene Geräte:	Umgangssprachliche Bezeichnung:	24h:	Kommentar / Erläuterung:
AA58	24h-Blutdruck-Messung			
AA59	24h-EKG-Messung			

Nr.	Vorhandene Geräte:	Umgangssprachliche Bezeichnung:	24h:	Kommentar / Erläuterung:
AA62	3-D/4-D-Ultraschallgerät			
AA01	Angiographiegerät/DSA	Gerät zur Gefäßdarstellung	Ja	
AA38	Beatmungsgeräte/CPAP-Geräte	Maskenbeatmungsgerät mit dauerhaft positivem Beatmungsdruck		
AA03	Belastungs-EKG/Ergometrie	Belastungstest mit Herzstrommessung		
AA05	Bodyplethysmograph	Umfangreiches Lungenfunktionstestsystem		
AA39	Bronchoskop	Gerät zur Luftröhren- und Bronchienspiegelung	Ja	
AA08	Computertomograph (CT)	Schichtbildverfahren im Querschnitt mittels Röntgenstrahlen	Ja	
AA40	Defibrillator	Gerät zur Behandlung von lebensbedrohlichen Herzrhythmusstörungen		
AA10	Elektroenzephalographiegerät (EEG)	Hirnstrommessung	Nein	
AA46	Endoskopisch-retrograde-Cholangio-Pankreaticograph (ERCP)	Spiegelgerät zur Darstellung der Gallen- und Bauchspeicheldrüsengänge mittels Röntgenkontrastmittel		
AA45	Endosonographiegerät	Ultraschalldiagnostik im Körperinneren		
AA12	Gastroenterologisches Endoskop	Gerät zur Magen-Darm-Spiegelung	Ja	
AA13	Geräte der invasiven Kardiologie	Behandlungen mittels Herzkatheter	Ja	
AA14	Geräte für Nierenersatzverfahren		Ja	
AA35	Gerät zur analen Sphinktermanometrie	Afterdruckmessgerät		
AA50	Kapselendoskop	Verschluckbares Spiegelgerät zur Darmspiegelung		
AA19	Kipptisch	Gerät zur Messung des Verhaltens der Kenngrößen des Blutkreislaufs bei Lageänderung		
AA53	Laparoskop	Bauchhöhlenspiegelungsgerät		

Nr.	Vorhandene Geräte:	Umgangssprachliche Bezeichnung:	24h:	Kommentar / Erläuterung:
AA54	Linksherzkathetermessplatz	Darstellung der Herzkranzgefäße mittels Röntgen-Kontrastmittel	Ja	
AA57	Radiofrequenzablation (RFA) und/oder andere Thermoablationsverfahren	Gerät zur Gewebeerstörung mittels Hochtemperaturtechnik		
AA27	Röntgengerät/Durchleuchtungsg erät		Ja	
AA29	Sonographiegerät/Dopplersonog raphiegerät/Duplexsonographieg erät	Ultraschallgerät/mit Nutzung des Dopplereffekts/farbkodierter Ultraschall	Ja	
AA31	Spirometrie/Lungenfunktionsprüf ung			
AA32	Szintigraphiescanner/Gammaso nde	Nuklearmedizinisches Verfahren zur Entdeckung bestimmter, zuvor markierter Gewebe, z. B. Lymphknoten		
AA33	Uroflow/Blasendruckmessung			

## B-[2].12 Personelle Ausstattung

### B-[2].12.1 Ärzte und Ärztinnen:

	Anzahl	Kommentar/ Erläuterung
<b>Ärzte und Ärztinnen insgesamt (außer Belegärzte und Belegärztinnen)</b>	6,2 Vollkräfte	zusammen mit der Abt. Allgemeininnere Medizin
<b>davon Fachärzte und Fachärztinnen</b>	3 Vollkräfte	zusammen mit der Abt. Allgemeininnere Medizin
<b>Belegärzte und Belegärztinnen (nach § 121 SGB V)</b>	0 Personen	

### Ärztliche Fachexpertise der Abteilung:

Nr.	Facharztbezeichnung:	Kommentar / Erläuterung:
AQ23	Innere Medizin	
AQ27	Innere Medizin und SP Hämatologie und Onkologie	

Nr.	Zusatzweiterbildung (fakultativ):	Kommentar / Erläuterung:
ZF00	Anthroposophische Medizin (GAÄD)	
ZF07	Diabetologie	
ZF39	Schlafmedizin	

## B-[2].12.2 Pflegepersonal:

	Anzahl	Ausbildungsdauer	Kommentar/ Erläuterung
<b>Gesundheits- und Krankenpfleger und Gesundheits- und Krankenpflegerinnen</b>	11,7 Vollkräfte	3 Jahre	
<b>Gesundheits- und Kinderkrankenpfleger und Gesundheits- und Kinderkrankenpflegerinnen</b>	0 Vollkräfte	3 Jahre	
<b>Altenpfleger und Altenpflegerinnen</b>	0 Vollkräfte	3 Jahre	
<b>Pflegeassistenten und Pflegeassistentinnen</b>	0 Vollkräfte	2 Jahre	
<b>Krankenpflegehelfer und Krankenpflegehelferinnen</b>	0,7 Vollkräfte	1 Jahr	
<b>Pflegehelfer und Pflegehelferinnen</b>	0 Vollkräfte	ab 200 Std. Basiskurs	
<b>Entbindungspfleger und Hebammen</b>	0 Personen	3 Jahre	
<b>Operationstechnische Assistenten und Operationstechnische Assistentinnen</b>	0 Vollkräfte	3 Jahre	

## Pflegerische Fachexpertise der Abteilung:

Nr.	Zusatzqualifikation:	Kommentar / Erläuterung:
ZP00	Anthroposophische Krankenpflege	
ZP03	Diabetes	
ZP08	Kinästhetik	

Nr.	Zusatzqualifikation:	Kommentar / Erläuterung:
ZP12	Praxisanleitung	
ZP16	Wundmanagement	

**B-[2].12.3 Spezielles therapeutisches Personal:**Für die Organisationseinheit/Fachabteilung steht folgendes spezielles therapeutisches Personal zur Verfügung:

Nr.	Spezielles therapeutisches Personal:	Kommentar/ Erläuterung:
SP32	Bobath-Therapeut und Bobath-Therapeutin für Erwachsene und/oder Kinder	
SP35	Diabetologe und Diabetologin/Diabetesassistent und Diabetesassistentin/Diabetesberater und Diabetesberaterin/Diabetesbeauftragter und Diabetesbeauftragte/Wundassistent und Wundassistentin DDG/Diabetesfachkraft Wundmanagement	
SP04	Diätassistent und Diätassistentin	
SP00	Heileurythmist und Heileurythmistin	
SP13	Kunsttherapeut und Kunsttherapeutin/Maltherapeut und Maltherapeutin/Gestaltungstherapeut und Gestaltungstherapeutin/ Bibliotheraapeut und Bibliotheraeputin	Maltherapie, Plastizieren
SP15	Masseur/Medizinischer Bademeister und Masseurin/Medizinische Bademeisterin	Rhythmische Massage
SP16	Musiktherapeut und Musiktherapeutin	
SP21	Physiotherapeut und Physiotherapeutin	
SP23	Psychologe und Psychologin	
SP24	Psychologischer Psychotherapeut und Psychologische Psychotherapeutin	
SP25	Sozialarbeiter und Sozialarbeiterin	
SP27	Stomatherapeut und Stomatherapeutin	

Nr.	Spezielles therapeutisches Personal:	Kommentar/ Erläuterung:
SP28	Wundmanager und Wundmanagerin/Wundberater und Wundberaterin/Wundexperte und Wundexpertin/Wundbeauftragter und Wundbeauftragte	



# B-[3] Fachabteilung Innere Medizin/Schwerpunkt Gastroenterologie

## **B-[3].1** Name der Organisationseinheit/Fachabteilung

Innere Medizin/Schwerpunkt Gastroenterologie

### **Art der Abteilung:**

Hauptabteilung

### **Fachabteilungsschlüssel:**

0107

### **Hausanschrift:**

Kladower Damm 221

14089 Berlin

### **Telefon:**

030 / 36501 - 699

### **Fax:**

030 / 36501 - 455

### **E-Mail:**

hweber@havelhoehe.de

### **Internet:**

www.havelhoehe.de

### **Chefärztinnen/-ärzte:**

Titel:	Name, Vorname:	Funktion:	Tel. Nr., Email:	Sekretariat:	Belegarzt / KH-Arzt:
Dr. med.	Matthes, Harald	Leitender Arzt Abt. Gastroenterologie	030-36501-699 harald.matthes@havelhoehe.de	Frau Weber	KH-Arzt

## **B-[3].2** Versorgungsschwerpunkte [Innere Medizin/Schwerpunkt Gastroenterologie ]

Nr.	Versorgungsschwerpunkte im Bereich Innere Medizin/Schwerpunkt Gastroenterologie :	Kommentar / Erläuterung:
VP00	Alkoholentzug	
VI28	Anthroposophische Medizin	
VI00	Diagnostik und Therapie chronisch entzündlicher Darmerkrankungen	
VI14	Diagnostik und Therapie von Erkrankungen der Leber, der Galle und des Pankreas	
VI12	Diagnostik und Therapie von Erkrankungen des Darmausgangs	
VI11	Diagnostik und Therapie von Erkrankungen des Magen-Darm- Traktes	
VI18	Diagnostik und Therapie von onkologischen Erkrankungen	
VI25	Diagnostik und Therapie von psychischen und Verhaltensstörungen	Ess-Störungen: Anorexie, Bulimie
VI35	Endoskopie	
VR06	Endosonographie	Radiale, lineare Endosonographie sowie Minisonden und EBUS
VC56	Minimalinvasive endoskopische Operationen	

### **B-[3].3 Medizinisch-pflegerische Leistungsangebote [Innere Medizin/Schwerpunkt Gastroenterologie ]**

Nr.	Medizinisch-pflegerisches Leistungsangebot:	Kommentar / Erläuterung:
MP45	Stomatherapie/-beratung	

### **B-[3].4 Nicht-medizinische Serviceangebote [Innere Medizin/Schwerpunkt Gastroenterologie ]** trifft nicht zu / entfällt

### **B-[3].5 Fallzahlen der Organisationseinheit / Fachabteilung**

#### **Vollstationäre Fallzahl:**

1486

## B-[3].6 Diagnosen nach ICD

### B-[3].6.1 Hauptdiagnosen nach ICD

Rang	ICD-10- Ziffer* (3-stellig):	Fallzahl:	Umgangssprachliche Bezeichnung:
1	F10	219	Psychische bzw. Verhaltensstörung durch Alkohol
2	C25	61	Bauchspeicheldrüsenkrebs
3	K50	48	Crohn-Krankheit - Morbus Crohn
4	K29	47	Schleimhautentzündung des Magens bzw. des Zwölffingerdarms
5	K51	45	Chronische entzündliche Darmkrankheit - Colitis ulcerosa
6	K57	39	Krankheit des Dickdarms mit vielen kleinen Ausstülpungen der Schleimhaut - Divertikulose
7	N39	35	Sonstige Krankheit der Niere, der Harnwege bzw. der Harnblase
8	J18	33	Lungenentzündung, Krankheitserreger vom Arzt nicht näher bezeichnet
8	K52	33	Sonstige Schleimhautentzündung des Magens bzw. des Darms, nicht durch Bakterien oder andere Krankheitserreger verursacht
10	K80	30	Gallensteinleiden
11	C78	26	Absiedlung (Metastase) einer Krebskrankheit in Atmungs- bzw. Verdauungsorganen
11	K56	26	Darmverschluss (Ileus) ohne Eingeweidebruch
13	K85	25	Akute Entzündung der Bauchspeicheldrüse
14	A04	23	Sonstige Durchfallkrankheit, ausgelöst durch Bakterien
14	F50	23	Essstörungen
16	F45	22	Störung, bei der sich ein seelischer Konflikt durch körperliche Beschwerden äußert - Somatoforme Störung
16	K83	22	Sonstige Krankheit der Gallenwege
18	C22	21	Krebs der Leber bzw. der in der Leber verlaufenden Gallengänge
19	E86	20	Flüssigkeitsmangel
19	K58	20	Reizdarm

\* Hauptdiagnose gemäß der jeweils geltenden Fassung der Deutschen Kodierrichtlinien

### B-[3].6.2 Weitere Kompetenzdiagnosen

Rang	ICD-10 Ziffer (3-5-stellig):	Anzahl:	Umgangssprachliche Bezeichnung:
------	---------------------------------	---------	---------------------------------

Rang	ICD-10 Ziffer (3-5-stellig):	Anzahl:	Umgangssprachliche Bezeichnung:
1	B18	10	Anhaltende Leberentzündung, ausgelöst durch Viren - chronische Virushepatitis

## B-[3].7 Prozeduren nach OPS

### B-[3].7.1 Durchgeführte Prozeduren nach OPS

Rang	OPS-301 Ziffer (4-stellig):	Anzahl:	Umgangssprachliche Bezeichnung:
1	1-632	629	Untersuchung der Speiseröhre, des Magens und des Zwölffingerdarms durch eine Spiegelung (inkl. der Gewebeprobengewinnung, Biopsien, Polypenabtragung, Mukosektomien)
2	1-440	378	Entnahme einer Gewebeprobe (Biopsie) aus dem oberem Verdauungstrakt, den Gallengängen bzw. der Bauchspeicheldrüse bei einer Spiegelung
3	1-650	326	Untersuchung des Dickdarms durch eine Spiegelung - Koloskopie (inkl. Gewebeprobengewinnung)
4	1-444	247	Entnahme einer Gewebeprobe (Biopsie) aus dem unteren Verdauungstrakt bei einer Spiegelung
5	3-225	241	Computertomographie (CT) des Bauches mit Kontrastmittel
6	8-985	176	Entzugsbehandlung von Suchtkranken
7	8-800	170	Übertragung (Transfusion) von Blut, roten Blutkörperchen bzw. Blutplättchen eines Spenders auf einen Empfänger und Übertragung (Transfusion) von Blutflüssigkeit bzw. von Anteilen der Blutflüssigkeit oder von gentechnisch hergestellten Bluteiweißen
8	5-513	156	Operation (endoskopisch) an den Gallengängen bei einer Bauchspiegelung
9	8-975	123	Naturheilkundliche bzw. anthroposophische fachübergreifende Behandlung
10	8-541	121	Einträufeln von Krebsmitteln (Misteltherapie), die das Immunsystem beeinflussen, in Hohlräume des Körpers
11	3-222	91	Computertomographie (CT) des Brustkorbes mit Kontrastmittel
12	5-469	89	Endoskopische Operation am Darm
13	1-620	78	Untersuchung der Luftröhre und der Bronchien durch eine Spiegelung
14	5-452	76	Operative Entfernung oder Zerstörung von erkranktem Gewebe des Dickdarms (Polypenabtragung, Mukosektomien)
15	1-710	67	Messung der Lungenfunktion in einer luftdichten Kabine - Ganzkörperplethysmographie
16	8-154	61	Behandlung durch gezieltes Einstechen einer Nadel in Organe des Bauchraumes mit anschließender Gabe oder Entnahme von Substanzen, z.B. Flüssigkeit

Rang	OPS-301 Ziffer (4-stellig):	Anzahl:	Umgangssprachliche Bezeichnung:
17	8-831	60	Legen bzw. Wechsel eines Schlauches (Katheter), der in den großen Venen platziert ist
18	1-651	57	Untersuchung des S-förmigen Abschnitts des Dickdarms durch eine Spiegelung
19	1-640	56	Untersuchung der Gallengänge durch eine Röntgendarstellung mit Kontrastmittel bei einer Spiegelung des Zwölffingerdarms
20	5-449	47	Sonstige Operation am Magen

### B-[3].7.2 Weitere Kompetenzprozeduren

keine Angaben

### B-[3].8 Ambulante Behandlungsmöglichkeiten

Nr:	Art der Ambulanz:	Bezeichnung der Ambulanz:	Nr. / Leistung:	Kommentar / Erläuterung:
AM10	Medizinisches Versorgungszentrum nach § 95 SGB V		<ul style="list-style-type: none"> <li>• Diagnostik und Therapie von Erkrankungen der Leber, der Galle und des Pankreas (VI14)</li> <li>• Diagnostik und Therapie von Erkrankungen des Darmausgangs (VI12)</li> <li>• Diagnostik und Therapie von Erkrankungen des Magen-Darm-Traktes (VI11)</li> <li>• Diagnostik und Therapie von onkologischen Erkrankungen (VI18)</li> </ul>	
AM07	Privatambulanz			

### B-[3].9 Ambulante Operationen nach § 115b SGB V

Rang	OPS-Ziffer (4-stellig):	Anzahl:	Umgangssprachliche Bezeichnung:
1	1-650	133	Untersuchung des Dickdarms durch eine Spiegelung - Koloskopie (inkl. Gewebeprobengewinnung)
2	5-452	123	Operative Entfernung oder Zerstörung von erkranktem Gewebe des Dickdarms (Polypenabtragung, Mukosektomien)

Rang	OPS-Ziffer (4-stellig):	Anzahl:	Umgangssprachliche Bezeichnung:
3	1-444	21	Entnahme einer Gewebeprobe (Biopsie) aus dem unteren Verdauungstrakt bei einer Spiegelung
4	5-429	11	Operation an der Speiseröhre (Ballondilatationen, Bougierungen, endoskopische Zencker'sche Divertikel OP)
5	1-640	<= 5	Untersuchung der Gallengänge durch eine Röntgendarstellung mit Kontrastmittel bei einer Spiegelung des Zwölffingerdarms
5	5-431	<= 5	Operatives Anlegen einer Magensonde durch die Bauchwand zur künstlichen Ernährung
5	5-513	<= 5	Operation (endoskopisch) an den Gallengängen bei einer Bauchspiegelung

### **B-[3].10 Zulassung zum Durchgangs-Arztverfahren der Berufsgenossenschaft**

trifft nicht zu / entfällt

### **B-[3].11 Apparative Ausstattung**

Nr.	Vorhandene Geräte:	Umgangssprachliche Bezeichnung:	24h:	Kommentar / Erläuterung:
AA58	24h-Blutdruck-Messung			
AA59	24h-EKG-Messung			
AA60	24h-pH-Metrie	pH-Wertmessung des Magens		
AA62	3-D/4-D-Ultraschallgerät			
AA01	Angiographiegerät/DSA	Gerät zur Gefäßdarstellung	Ja	
AA38	Beatmungsgeräte/CPAP-Geräte	Maskenbeatmungsgerät mit dauerhaft positivem Beatmungsdruck		
AA03	Belastungs-EKG/Ergometrie	Belastungstest mit Herzstrommessung		
AA05	Bodyplethysmograph	Umfangreiches Lungenfunktionstestsystem		
AA39	Bronchoskop	Gerät zur Luftröhren- und Bronchienspiegelung	Ja	
AA08	Computertomograph (CT)	Schichtbildverfahren im Querschnitt mittels Röntgenstrahlen	Ja	
AA40	Defibrillator	Gerät zur Behandlung von lebensbedrohlichen Herzrhythmusstörungen		

Nr.	Vorhandene Geräte:	Umgangssprachliche Bezeichnung:	24h:	Kommentar / Erläuterung:
AA10	Elektroenzephalographiegerät (EEG)	Hirnstrommessung	Nein	
AA46	Endoskopisch-retrograde-Cholangio-Pankreaticograph (ERCP)	Spiegelgerät zur Darstellung der Gallen- und Bauchspeicheldrüsengänge mittels Röntgenkontrastmittel		
AA45	Endosonographiegerät	Ultraschalldiagnostik im Körperinneren		
AA12	Gastroenterologisches Endoskop	Gerät zur Magen-Darm-Spiegelung	Ja	
AA13	Geräte der invasiven Kardiologie	Behandlungen mittels Herzkatheter	Ja	
AA14	Geräte für Nierenersatzverfahren		Ja	
AA35	Gerät zur analen Sphinktermanometrie	Afterdruckmessgerät		
AA50	Kapselendoskop	Verschluckbares Spiegelgerät zur Darmspiegelung		
AA19	Kipptisch	Gerät zur Messung des Verhaltens der Kenngrößen des Blutkreislaufs bei Lageänderung		
AA53	Laparoskop	Bauchhöhlenspiegelungsgerät		
AA54	Linksherzkathetermessplatz	Darstellung der Herzkranzgefäße mittels Röntgen-Kontrastmittel	Ja	
AA57	Radiofrequenzablation (RFA) und/oder andere Thermoablationsverfahren	Gerät zur Gewebeerstörung mittels Hochtemperaturtechnik		
AA27	Röntgengerät/Durchleuchtungsggerät		Ja	
AA29	Sonographiegerät/Dopplersonographiegerät/Duplexsonographiegerät	Ultraschallgerät/mit Nutzung des Dopplereffekts/farbkodierter Ultraschall	Ja	
AA31	Spirometrie/Lungenfunktionsprüfung			
AA32	Szintigraphiescanner/Gammaonde	Nuklearmedizinisches Verfahren zur Entdeckung bestimmter, zuvor markierter Gewebe, z. B. Lymphknoten		
AA33	Uroflow/Blasendruckmessung			

## B-[3].12 Personelle Ausstattung

### B-[3].12.1 Ärzte und Ärztinnen:

	Anzahl	Kommentar/ Erläuterung
<b>Ärzte und Ärztinnen insgesamt (außer Belegärzte und Belegärztinnen)</b>	9 Vollkräfte	
<b>davon Fachärzte und Fachärztinnen</b>	4 Vollkräfte	
<b>Belegärzte und Belegärztinnen (nach § 121 SGB V)</b>	0 Personen	

### Ärztliche Fachexpertise der Abteilung:

Nr.	Facharztbezeichnung:	Kommentar / Erläuterung:
AQ23	Innere Medizin	
AQ26	Innere Medizin und SP Gastroenterologie	

Nr.	Zusatzweiterbildung (fakultativ):	Kommentar / Erläuterung:
ZF36	Psychotherapie	
ZF45	Suchtmedizinische Grundversorgung	

### B-[3].12.2 Pflegepersonal:

	Anzahl	Ausbildungsdauer	Kommentar/ Erläuterung
<b>Gesundheits- und Krankenpfleger und Gesundheits- und Krankenpflegerinnen</b>	20 Vollkräfte	3 Jahre	
<b>Gesundheits- und Kinderkrankenschwester und Gesundheits- und Kinderkrankenschwestern</b>	0 Vollkräfte	3 Jahre	
<b>Altenpfleger und Altenpflegerinnen</b>	0 Vollkräfte	3 Jahre	
<b>Pflegeassistenten und Pflegeassistentinnen</b>	0 Vollkräfte	2 Jahre	



	Anzahl	Ausbildungsdauer	Kommentar/ Erläuterung
<b>Krankenpflegehelfer und Krankenpflegehelferinnen</b>	1 Vollkräfte	1 Jahr	
<b>Pflegehelfer und Pflegehelferinnen</b>	0 Vollkräfte	ab 200 Std. Basiskurs	
<b>Entbindungspfleger und Hebammen</b>	0 Personen	3 Jahre	
<b>Operationstechnische Assistenten und Operationstechnische Assistentinnen</b>	0 Vollkräfte	3 Jahre	

### Pflegerische Fachexpertise der Abteilung:

Nr.	Anerkannte Fachweiterbildung/ zusätzlicher akademischer Abschluss:	Kommentar / Erläuterung:
PQ01	Bachelor	

Nr.	Zusatzqualifikation:	Kommentar / Erläuterung:
ZP00	Anthroposophische Krankenpflege	
ZP04	Endoskopie/Funktionsdiagnostik	
ZP08	Kinästhetik	
ZP09	Kontinenzberatung	
ZP00	Krankenhaus-Management	
ZP12	Praxisanleitung	
ZP00	Suchtberatung	

### **B-[3].12.3 Spezielles therapeutisches Personal:**Für die Organisationseinheit/Fachabteilung steht folgendes spezielles therapeutisches Personal zur Verfügung:

Nr.	Spezielles therapeutisches Personal:	Kommentar/ Erläuterung:
SP32	Bobath-Therapeut und Bobath-Therapeutin für Erwachsene und/oder Kinder	
SP04	Diätassistent und Diätassistentin	
SP00	Heileurythmist und Heileurythmistin	

Nr.	Spezielles therapeutisches Personal:	Kommentar/ Erläuterung:
SP13	Kunsttherapeut und Kunsttherapeutin/Maltherapeut und Maltherapeutin/Gestaltungstherapeut und Gestaltungstherapeutin/ Bibliotherapeut und Bibliotherapeutin	Maltherapie, Plastizieren
SP15	Masseur/Medizinischer Bademeister und Masseurin/Medizinische Bademeisterin	Rhythmische Massage
SP43	Medizinisch-technischer Assistent und Medizinisch-technische Assistentin/Funktionspersonal	für endoskopische Funktionsdiagnostik
SP16	Musiktherapeut und Musiktherapeutin	
SP21	Physiotherapeut und Physiotherapeutin	
SP23	Psychologe und Psychologin	
SP24	Psychologischer Psychotherapeut und Psychologische Psychotherapeutin	
SP25	Sozialarbeiter und Sozialarbeiterin	
SP27	Stomatherapeut und Stomatherapeutin	
SP28	Wundmanager und Wundmanagerin/Wundberater und Wundberaterin/Wundexperte und Wundexpertin/Wundbeauftragter und Wundbeauftragte	

# B-[4] Fachabteilung Innere Medizin/Schwerpunkt Kardiologie

## B-[4].1 Name der Organisationseinheit/Fachabteilung

Innere Medizin/Schwerpunkt Kardiologie

### Art der Abteilung:

Hauptabteilung

### Fachabteilungsschlüssel:

0103

### Hausanschrift:

Kladower Damm 221

14089 Berlin

### Telefon:

030 / 36501 - 280

### Fax:

030 / 36501 - 204

### E-Mail:

cardio@havelhoehe.de

### Internet:

www.havelhoehe.de

### Chefärztinnen/-ärzte:

Titel:	Name, Vorname:	Funktion:	Tel. Nr., Email:	Sekretariat:	Belegarzt / KH-Arzt:
Dr.Dr. med.	Fried, Andreas	Leitender Arzt Kardiologie- Pneumologie	030-36501-280 andreas.fried@havel hoehe.de	Frau Goltsche, Frau Jeschkowski	KH-Arzt

## B-[4].2 Versorgungsschwerpunkte [Innere Medizin/Schwerpunkt Kardiologie ]

Nr.	Versorgungsschwerpunkte im Bereich Innere Medizin/Schwerpunkt Kardiologie :	Kommentar / Erläuterung:
-----	---	--------------------------

Nr.	Versorgungsschwerpunkte im Bereich Innere Medizin/Schwerpunkt Kardiologie :	Kommentar / Erläuterung:
VI28	Anthroposophische Medizin	
VI07	Diagnostik und Therapie der Hypertonie (Hochdruckkrankheit)	
VI02	Diagnostik und Therapie der pulmonalen Herzkrankheit und von Krankheiten des Lungenkreislaufes	
VI31	Diagnostik und Therapie von Herzrhythmusstörungen	
VI01	Diagnostik und Therapie von ischämischen Herzkrankheiten	
VI04	Diagnostik und Therapie von Krankheiten der Arterien, Arteriolen und Kapillaren	
VI03	Diagnostik und Therapie von sonstigen Formen der Herzkrankheit	

### **B-[4].3 Medizinisch-pflegerische Leistungsangebote [Innere Medizin/Schwerpunkt Kardiologie ]**

trifft nicht zu / entfällt

### **B-[4].4 Nicht-medizinische Serviceangebote [Innere Medizin/Schwerpunkt Kardiologie ]**

trifft nicht zu / entfällt

### **B-[4].5 Fallzahlen der Organisationseinheit / Fachabteilung**

#### **Vollstationäre Fallzahl:**

1178

### **B-[4].6 Diagnosen nach ICD**

#### **B-[4].6.1 Hauptdiagnosen nach ICD**

Rang	ICD-10- Ziffer* (3-stellig):	Fallzahl:	Umgangssprachliche Bezeichnung:
1	I25	330	Herzkrankheit durch anhaltende (chronische) Durchblutungsstörungen des Herzens
2	I48	114	Herzrhythmusstörung, ausgehend von den Vorhöfen des Herzens
3	I20	111	Anfallsartige Enge und Schmerzen in der Brust - Angina pectoris
4	I50	97	Herzschwäche
5	I21	74	Akuter Herzinfarkt

Rang	ICD-10- Ziffer* (3-stellig):	Fallzahl:	Umgangssprachliche Bezeichnung:
6	I10	49	Bluthochdruck ohne bekannte Ursache
7	I11	46	Bluthochdruck mit Herzkrankheit
8	R55	39	Ohnmachtsanfall bzw. Kollaps
9	I42	35	Krankheit der Herzmuskulatur (Kardiomyopathie) ohne andere Ursache
10	R07	30	Hals- bzw. Brustschmerzen
11	I49	22	Sonstige Herzrhythmusstörung
12	Z03	19	Ärztliche Beobachtung bzw. Beurteilung von Verdachtsfällen
13	Z45	17	Anpassung und Handhabung eines in den Körper eingepflanzten medizinischen Gerätes
14	I35	15	Krankheit der Aortenklappe, nicht als Folge einer bakteriellen Krankheit durch Streptokokken verursacht
15	I26	13	Verschluss eines Blutgefäßes in der Lunge durch ein Blutgerinnsel - Lungenembolie
16	I44	9	Herzrhythmusstörung durch eine Störung der Erregungsleitung innerhalb des Herzens - AV-Block bzw. Linksschenkelblock
16	I47	9	Anfallsweise auftretendes Herzrasen
16	R00	9	Störung des Herzschlages
19	G45	8	Kurzzeitige Durchblutungsstörung des Gehirns (TIA) bzw. verwandte Störungen
19	I63	8	Schlaganfall durch Verschluss eines Blutgefäßes im Gehirn - Hirninfarkt

\* Hauptdiagnose gemäß der jeweils geltenden Fassung der Deutschen Kodierrichtlinien

## B-[4].6.2 Weitere Kompetenzdiagnosen

keine Angaben

## B-[4].7 Prozeduren nach OPS

### B-[4].7.1 Durchgeführte Prozeduren nach OPS

Rang	OPS-301 Ziffer (4-stellig):	Anzahl:	Umgangssprachliche Bezeichnung:
1	1-275	697	Untersuchung der linken Herzhälfte mit einem über die Schlagader ins Herz gelegten Schlauch (Katheter)
2	8-837	478	Behandlung am Herzen bzw. den Herzkranzgefäßen mit Zugang über einen Schlauch (Katheter)
3	8-83b	181	Zusatzinformationen zu Materialien
4	1-710	153	Messung der Lungenfunktion in einer luftdichten Kabine - Ganzkörperplethysmographie

Rang	OPS-301 Ziffer (4-stellig):	Anzahl:	Umgangssprachliche Bezeichnung:
5	9-401	139	Therapie zur Erhaltung und Förderung alltagspraktischer und sozialer Fertigkeiten - Psychosoziale Intervention
6	3-604	122	Röntgendarstellung der Schlagadern im Bauch mit Kontrastmittel
7	8-930	99	Intensivmedizinische Überwachung von Atmung, Herz und Kreislauf ohne Messung des Drucks in der Lungenschlagader und im rechten Vorhof des Herzens
8	1-273	63	Untersuchung der rechten Herzhälfte mit einem über die Vene ins Herz gelegten Schlauch (Katheter)
9	3-200	58	Computertomographie (CT) des Schädels ohne Kontrastmittel
10	5-377	57	Einsetzen eines Herzschrittmachers bzw. eines Impulsgebers (Defibrillator)
11	3-052	52	Ultraschall des Herzens (Echokardiographie) von der Speiseröhre aus - TEE
12	3-603	49	Röntgendarstellung der Schlagadern im Brustkorb mit Kontrastmittel
13	8-640	45	Behandlung von Herzrhythmusstörungen mit Stromstößen - Defibrillation
14	1-632	41	Untersuchung der Speiseröhre, des Magens und des Zwölffingerdarms durch eine Spiegelung (inkl. der Gewebeprobengewinnung, Biopsien, Polypenabtragung, Mukosektomien)
15	8-975	38	Naturheilkundliche bzw. anthroposophische fachübergreifende Behandlung
16	8-980	33	Behandlung auf der Intensivstation (Basisprozedur)
17	1-440	31	Entnahme einer Gewebeprobe (Biopsie) aus dem oberem Verdauungstrakt, den Gallengängen bzw. der Bauchspeicheldrüse bei einer Spiegelung
18	3-222	24	Computertomographie (CT) des Brustkorbes mit Kontrastmittel
19	1-620	23	Untersuchung der Luftröhre und der Bronchien durch eine Spiegelung
19	1-711	23	Bestimmung der Menge von Kohlenmonoxid, die durch die Lunge aufgenommen und abgegeben wird

## **B-[4].7.2 Weitere Kompetenzprozeduren**

keine Angaben

## **B-[4].8 Ambulante Behandlungsmöglichkeiten**

Nr:	Art der Ambulanz:	Bezeichnung der Ambulanz:	Nr. / Leistung:	Kommentar / Erläuterung:
AM14	Ambulanz im Rahmen von DMP			
AM10	Medizinisches Versorgungszentrum nach § 95 SGB V		<ul style="list-style-type: none"> <li>• Anthroposophische Medizin (VI28)</li> <li>• Diagnostik und Therapie der Hypertonie (Hochdruckkrankheit) (VI07)</li> <li>• Diagnostik und Therapie der pulmonalen Herzkrankheit und von Krankheiten des Lungenkreislaufes (VI02)</li> <li>• Diagnostik und Therapie von Herzrhythmusstörungen (VI31)</li> <li>• Diagnostik und Therapie von ischämischen Herzkrankheiten (VI01)</li> <li>• Diagnostik und Therapie von sonstigen Formen der Herzkrankheit (VI03)</li> </ul>	
AM00	Schrittmacherambulanz			

### B-[4].9 Ambulante Operationen nach § 115b SGB V

Rang	OPS-Ziffer (4-stellig):	Anzahl:	Umgangssprachliche Bezeichnung:
1	1-275	17	Untersuchung der linken Herzhälfte mit einem über die Schlagader ins Herz gelegten Schlauch (Katheter)

### B-[4].10 Zulassung zum Durchgangs-Arztverfahren der Berufsgenossenschaft

trifft nicht zu / entfällt

### B-[4].11 Apparative Ausstattung

Nr.	Vorhandene Geräte:	Umgangssprachliche Bezeichnung:	24h:	Kommentar / Erläuterung:
AA58	24h-Blutdruck-Messung			
AA59	24h-EKG-Messung			
AA60	24h-pH-Metrie	pH-Wertmessung des Magens		
AA01	Angiographiegerät/DSA	Gerät zur Gefäßdarstellung	Ja	

Nr.	Vorhandene Geräte:	Umgangssprachliche Bezeichnung:	24h:	Kommentar / Erläuterung:
AA38	Beatmungsgeräte/CPAP-Geräte	Maskenbeatmungsgerät mit dauerhaft positivem Beatmungsdruck		
AA03	Belastungs-EKG/Ergometrie	Belastungstest mit Herzstrommessung		
AA05	Bodyplethysmograph	Umfangreiches Lungenfunktionstestsystem		
AA39	Bronchoskop	Gerät zur Luftröhren- und Bronchienspiegelung	Ja	
AA08	Computertomograph (CT)	Schichtbildverfahren im Querschnitt mittels Röntgenstrahlen	Ja	
AA40	Defibrillator	Gerät zur Behandlung von lebensbedrohlichen Herzrhythmusstörungen		
AA10	Elektroenzephalographiegerät (EEG)	Hirnstrommessung	Nein	
AA46	Endoskopisch-retrograde-Cholangio-Pankreaticograph (ERCP)	Spiegelgerät zur Darstellung der Gallen- und Bauchspeicheldrüsengänge mittels Röntgenkontrastmittel		
AA45	Endosonographiegerät	Ultraschalldiagnostik im Körperinneren		
AA12	Gastroenterologisches Endoskop	Gerät zur Magen-Darm-Spiegelung	Ja	
AA13	Geräte der invasiven Kardiologie	Behandlungen mittels Herzkatheter	Ja	
AA14	Geräte für Nierenersatzverfahren		Ja	
AA35	Gerät zur analen Sphinktermanometrie	Afterdruckmessgerät		
AA50	Kapselendoskop	Verschluckbares Spiegelgerät zur Darmspiegelung		
AA19	Kipptisch	Gerät zur Messung des Verhaltens der Kenngrößen des Blutkreislaufs bei Lageänderung		
AA53	Laparoskop	Bauchhöhlenspiegelungsgerät		
AA54	Linksherzkathetermessplatz	Darstellung der Herzkranzgefäße mittels Röntgen-Kontrastmittel	Ja	



Nr.	Vorhandene Geräte:	Umgangssprachliche Bezeichnung:	24h:	Kommentar / Erläuterung:
AA57	Radiofrequenzablation (RFA) und/oder andere Thermoablationsverfahren	Gerät zur Gewebeerstörung mittels Hochtemperaturtechnik		
AA27	Röntgengerät/Durchleuchtungsggerät		Ja	
AA29	Sonographiegerät/Dopplersonographiegerät/Duplexsonographiegerät	Ultraschallgerät/mit Nutzung des Dopplereffekts/farbkodierter Ultraschall	Ja	
AA31	Spirometrie/Lungenfunktionsprüfung			

## B-[4].12 Personelle Ausstattung

### B-[4].12.1 Ärzte und Ärztinnen:

	Anzahl	Kommentar/ Erläuterung
<b>Ärzte und Ärztinnen insgesamt (außer Belegärzte und Belegärztinnen)</b>	9,5 Vollkräfte	Gemeinsam mit der Abt. Pneumologie
<b>davon Fachärzte und Fachärztinnen</b>	5 Vollkräfte	Gemeinsam mit der Abt. Pneumologie
<b>Belegärzte und Belegärztinnen (nach § 121 SGB V)</b>	0 Personen	

### Ärztliche Fachexpertise der Abteilung:

Nr.	Facharztbezeichnung:	Kommentar / Erläuterung:
AQ28	Innere Medizin und SP Kardiologie	
AQ30	Innere Medizin und SP Pneumologie	
AQ00	Lungen- und Bronchialheilkunde	

### B-[4].12.2 Pflegepersonal:

	Anzahl	Ausbildungsdauer	Kommentar/ Erläuterung
<b>Gesundheits- und Krankenpfleger und Gesundheits- und Krankenpflegerinnen</b>	12 Vollkräfte	3 Jahre	Gemeinsam mit der Abt. Pneumologie
<b>Gesundheits- und Kinderkrankenpfleger und Gesundheits- und Kinderkrankenpflegerinnen</b>	0 Vollkräfte	3 Jahre	
<b>Altenpfleger und Altenpflegerinnen</b>	0 Vollkräfte	3 Jahre	
<b>Pflegeassistenten und Pflegeassistentinnen</b>	0 Vollkräfte	2 Jahre	
<b>Krankenpflegehelfer und Krankenpflegehelferinnen</b>	3 Vollkräfte	1 Jahr	Gemeinsam mit der Abt. Pneumologie
<b>Pflegehelfer und Pflegehelferinnen</b>	0 Vollkräfte	ab 200 Std. Basiskurs	
<b>Entbindungspfleger und Hebammen</b>	0 Personen	3 Jahre	
<b>Operationstechnische Assistenten und Operationstechnische Assistentinnen</b>	0 Vollkräfte	3 Jahre	

**Pflegerische Fachexpertise der Abteilung:**

Nr.	Zusatzqualifikation:	Kommentar / Erläuterung:
ZP00	Anthroposophische Krankenpflege	
ZP08	Kinästhetik	
ZP00	Palliativ Care	
ZP12	Praxisanleitung	

**B-[4].12.3 Spezielles therapeutisches Personal:**Für die Organisationseinheit/Fachabteilung steht folgendes spezielles therapeutisches Personal zur Verfügung:

Nr.	Spezielles therapeutisches Personal:	Kommentar/ Erläuterung:
SP00	Atemtherapeut und Atemtherapeutin	
SP32	Bobath-Therapeut und Bobath-Therapeutin für Erwachsene und/oder Kinder	

Nr.	Spezielles therapeutisches Personal:	Kommentar/ Erläuterung:
SP04	Diätassistent und Diätassistentin	
SP00	Heileurythmist und Heileurythmistin	
SP13	Kunsttherapeut und Kunsttherapeutin/Maltherapeut und Maltherapeutin/Gestaltungstherapeut und Gestaltungstherapeutin/ Bibliotherapeut und Bibliotherapeutin	Malthherapie ,Plastizieren
SP15	Masseur/Medizinischer Bademeister und Masseurin/Medizinische Bademeisterin	Rhythmische Massage
SP16	Musiktherapeut und Musiktherapeutin	
SP21	Physiotherapeut und Physiotherapeutin	
SP23	Psychologe und Psychologin	
SP24	Psychologischer Psychotherapeut und Psychologische Psychotherapeutin	
SP25	Sozialarbeiter und Sozialarbeiterin	
SP27	Stomatherapeut und Stomatherapeutin	
SP28	Wundmanager und Wundmanagerin/Wundberater und Wundberaterin/Wundexperte und Wundexpertin/Wundbeauftragter und Wundbeauftragte	

# B-[5] Fachabteilung Innere Medizin/Schwerpunkt Pneumologie

## B-[5].1 Name der Organisationseinheit/Fachabteilung

Innere Medizin/Schwerpunkt Pneumologie

### Art der Abteilung:

Hauptabteilung

### Fachabteilungsschlüssel:

0108

### Hausanschrift:

Kladower Damm 221

14089 Berlin

### Telefon:

030 / 36501 - 280

### Fax:

030 / 36501 - 204

### E-Mail:

lunge@havelhoehe.de

### Internet:

<http://www.havelhoehe.de>

### Chefärztinnen/-ärzte:

Titel:	Name, Vorname:	Funktion:	Tel. Nr., Email:	Sekretariat:	Belegarzt / KH-Arzt:
	Grah, Christian	Stv. Leitender Arzt Kardiologie- Pneumologie	030-36501-280 christian.grah@havel hoehe.de	Frau Goltsche, Frau Jeschkowski	KH-Arzt

## B-[5].2 Versorgungsschwerpunkte [Innere Medizin/Schwerpunkt Pneumologie ]

Nr.	Versorgungsschwerpunkte im Bereich Innere Medizin/Schwerpunkt Pneumologie :	Kommentar / Erläuterung:
VI28	Anthroposophische Medizin	

Nr.	Versorgungsschwerpunkte im Bereich Innere Medizin/Schwerpunkt Pneumologie :	Kommentar / Erläuterung:
VI00	Diagnostik und Therapie der Tuberkulose	
VI00	Diagnostik und Therapie des Asthma bronchiale	
VI22	Diagnostik und Therapie von Allergien	
VI15	Diagnostik und Therapie von Erkrankungen der Atemwege und der Lunge	
VI16	Diagnostik und Therapie von Krankheiten der Pleura	
VI18	Diagnostik und Therapie von onkologischen Erkrankungen	

### **B-[5].3 Medizinisch-pflegerische Leistungsangebote [Innere Medizin/Schwerpunkt Pneumologie ]**

Nr.	Medizinisch-pflegerisches Leistungsangebot:	Kommentar / Erläuterung:
MP54	Asthmaschulung	
MP04	Atemgymnastik/-therapie	

### **B-[5].4 Nicht-medizinische Serviceangebote [Innere Medizin/Schwerpunkt Pneumologie ]**

trifft nicht zu / entfällt

### **B-[5].5 Fallzahlen der Organisationseinheit / Fachabteilung**

**Vollstationäre Fallzahl:**

711

### **B-[5].6 Diagnosen nach ICD**

#### **B-[5].6.1 Hauptdiagnosen nach ICD**

Rang	ICD-10- Ziffer* (3-stellig):	Fallzahl:	Umgangssprachliche Bezeichnung:
1	C34	160	Bronchialkrebs bzw. Lungenkrebs
2	J44	150	Sonstige anhaltende Lungenkrankheit mit Verengung der Atemwege
3	J18	80	Lungenentzündung, Krankheitserreger vom Arzt nicht näher bezeichnet

Rang	ICD-10- Ziffer* (3-stellig):	Fallzahl:	Umgangssprachliche Bezeichnung:
4	D86	48	Krankheit des Bindegewebes mit Knötchenbildung - Sarkoidose
5	R91	25	Ungewöhnliches Ergebnis bei bildgebenden Untersuchungen (z.B. Röntgen) der Lunge
6	C78	22	Absiedlung (Metastase) einer Krebskrankheit in Atmungs- bzw. Verdauungsorganen
7	J45	20	Asthma
8	J40	17	Bronchitis, nicht als akut oder anhaltend (chronisch) bezeichnet
8	J84	17	Sonstige Krankheit des Bindegewebes in der Lunge
10	J82	9	Allergische Lungenentzündung mit einer Häufung bestimmter weißer Blutkörperchen (Eosinophile)
11	J90	8	Erguss zwischen Lunge und Rippen
12	J96	7	Störung der Atmung mit ungenügender Aufnahme von Sauerstoff ins Blut
12	Z03	7	Ärztliche Beobachtung bzw. Beurteilung von Verdachtsfällen
14	J69	6	Lungenentzündung durch Einatmen fester oder flüssiger Substanzen, z.B. Nahrung oder Blut
15	A15	<= 5	Tuberkulose der Atemorgane, mit gesichertem Nachweis der Krankheitserreger
15	A41	<= 5	Sonstige Blutvergiftung (Sepsis)
15	A46	<= 5	Wundrose - Erysipel
15	B37	<= 5	Infektionskrankheit der Haut bzw. Schleimhäute, ausgelöst durch Kandida-Pilze
15	B44	<= 5	Infektionskrankheit, ausgelöst durch Aspergillus-Pilze
15	B99	<= 5	Sonstige bzw. vom Arzt nicht näher bezeichnete Infektionskrankheit

\* Hauptdiagnose gemäß der jeweils geltenden Fassung der Deutschen Kodierrichtlinien

## B-[5].6.2 Weitere Kompetenzdiagnosen

keine Angaben

## B-[5].7 Prozeduren nach OPS

### B-[5].7.1 Durchgeführte Prozeduren nach OPS

Rang	OPS-301 Ziffer (4-stellig):	Anzahl:	Umgangssprachliche Bezeichnung:
1	1-620	483	Untersuchung der Luftröhre und der Bronchien durch eine Spiegelung
2	1-710	437	Messung der Lungenfunktion in einer luftdichten Kabine - Ganzkörperplethysmographie
3	1-430	225	Entnahme einer Gewebeprobe (Biopsie) aus den Atemwegen bei einer Spiegelung

Rang	OPS-301 Ziffer (4-stellig):	Anzahl:	Umgangssprachliche Bezeichnung:
4	1-426	222	Entnahme einer Gewebeprobe (Biopsie) aus Lymphdrüsen, Milz bzw. Thymusdrüse durch die Haut mit Steuerung durch bildgebende Verfahren, z.B. Ultraschall
5	1-843	220	Untersuchung der Luftröhrenäste (Bronchien) durch Flüssigkeits- oder Gewebeentnahme mit einer Nadel
6	9-401	183	Therapie zur Erhaltung und Förderung alltagspraktischer und sozialer Fertigkeiten - Psychosoziale Intervention
7	1-711	109	Bestimmung der Menge von Kohlenmonoxid, die durch die Lunge aufgenommen und abgegeben wird
8	3-05f	106	Ultraschall der Lunge mit Zugang über die Atemwege
9	3-202	97	Computertomographie (CT) des Brustkorbes ohne Kontrastmittel
9	3-222	97	Computertomographie (CT) des Brustkorbes mit Kontrastmittel
11	8-975	76	Naturheilkundliche bzw. anthroposophische fachübergreifende Behandlung
12	8-541	75	Einräufeln von Krebsmitteln (Misteltherapie), die das Immunsystem beeinflussen, in Hohlräume des Körpers
13	1-632	49	Untersuchung der Speiseröhre, des Magens und des Zwölffingerdarms durch eine Spiegelung (inkl. der Gewebeprobengewinnung, Biopsien, Polypenabtragung, Mukosektomien)
14	3-200	45	Computertomographie (CT) des Schädels ohne Kontrastmittel
15	3-220	43	Computertomographie (CT) des Schädels mit Kontrastmittel
15	8-522	43	Strahlenbehandlung mit hochenergetischer Strahlung bei Krebskrankheit - Hochvoltstrahlentherapie
15	8-717	43	Einrichtung und Anpassung des Beatmungsgeräts zur Behandlung von Atemstörungen während des Schlafes
18	3-705	42	Bildgebendes Verfahren zur Darstellung des Muskel-Skelettsystems mittels radioaktiver Strahlung (Szintigraphie)
19	1-714	40	Messung der Reaktion der Atemwege auf einen Reiz
20	1-440	36	Entnahme einer Gewebeprobe (Biopsie) aus dem oberem Verdauungstrakt, den Gallengängen bzw. der Bauchspeicheldrüse bei einer Spiegelung

## B-[5].7.2 Weitere Kompetenzprozeduren

keine Angaben

## B-[5].8 Ambulante Behandlungsmöglichkeiten

Nr:	Art der Ambulanz:	Bezeichnung der Ambulanz:	Nr. / Leistung:	Kommentar / Erläuterung:
AM10	Medizinisches Versorgungszentrum nach § 95 SGB V		<ul style="list-style-type: none"> <li>• Anthroposophische Medizin (VI28)</li> <li>• Diagnostik und Therapie von Allergien (VI22)</li> <li>• Diagnostik und Therapie von Erkrankungen der Atemwege und der Lunge (VI15)</li> <li>• Diagnostik und Therapie von Krankheiten der Pleura (VI16)</li> <li>• Diagnostik und Therapie von onkologischen Erkrankungen (VI18)</li> <li>• Interstitielle Lungenkrankheiten (VI00)</li> </ul>	
AM00	Spezialsprechstunde Asthma bronchiale			
AM00	Spezialsprechstunde Sarkoidose			
AM00	Zweite Meinung Sprechstunde			Überprüfung komplexer pneumologischer und pneumologisch-onkologischer Fragestellungen

## B-[5].9 Ambulante Operationen nach § 115b SGB V

trifft nicht zu / entfällt

## B-[5].10 Zulassung zum Durchgangs-Arztverfahren der Berufsgenossenschaft

trifft nicht zu / entfällt

## B-[5].11 Apparative Ausstattung



Nr.	Vorhandene Geräte:	Umgangssprachliche Bezeichnung:	24h:	Kommentar / Erläuterung:
AA58	24h-Blutdruck-Messung			
AA59	24h-EKG-Messung			
AA60	24h-pH-Metrie	pH-Wertmessung des Magens		
AA01	Angiographiegerät/DSA	Gerät zur Gefäßdarstellung	Ja	
AA38	Beatmungsgeräte/CPAP-Geräte	Maskenbeatmungsgerät mit dauerhaft positivem Beatmungsdruck		
AA03	Belastungs-EKG/Ergometrie	Belastungstest mit Herzstrommessung		
AA05	Bodyplethysmograph	Umfangreiches Lungenfunktionstestsystem		
AA39	Bronchoskop	Gerät zur Luftröhren- und Bronchienspiegelung	Ja	
AA08	Computertomograph (CT)	Schichtbildverfahren im Querschnitt mittels Röntgenstrahlen	Ja	
AA40	Defibrillator	Gerät zur Behandlung von lebensbedrohlichen Herzrhythmusstörungen		
AA10	Elektroenzephalographiegerät (EEG)	Hirnstrommessung	Nein	
AA46	Endoskopisch-retrograde-Cholangio-Pankreaticograph (ERCP)	Spiegelgerät zur Darstellung der Gallen- und Bauchspeicheldrüsendgänge mittels Röntgenkontrastmittel		
AA45	Endosonographiegerät	Ultraschalldiagnostik im Körperinneren		
AA12	Gastroenterologisches Endoskop	Gerät zur Magen-Darm-Spiegelung	Ja	
AA13	Geräte der invasiven Kardiologie	Behandlungen mittels Herzkatheter	Ja	
AA14	Geräte für Nierenersatzverfahren		Ja	
AA35	Gerät zur analen Sphinktermanometrie	Afterdruckmessgerät		
AA50	Kapselendoskop	Verschluckbares Spiegelgerät zur Darmspiegelung		
AA19	Kipptisch	Gerät zur Messung des Verhaltens der Kenngrößen des Blutkreislaufs bei Lageänderung		

Nr.	Vorhandene Geräte:	Umgangssprachliche Bezeichnung:	24h:	Kommentar / Erläuterung:
AA53	Laparoskop	Bauchhöhlenspiegelungsgerät		
AA54	Linksherzkathetermessplatz	Darstellung der Herzkranzgefäße mittels Röntgen-Kontrastmittel	Ja	
AA27	Röntgengerät/Durchleuchtungsg erät		Ja	
AA29	Sonographiegerät/Dopplersonog raphiegerät/Duplexsonographieg erät	Ultraschallgerät/mit Nutzung des Dopplereffekts/farbkodierter Ultraschall	Ja	
AA31	Spirometrie/Lungenfunktionsprüf ung			

## B-[5].12 Personelle Ausstattung

### B-[5].12.1 Ärzte und Ärztinnen:

	Anzahl	Kommentar/ Erläuterung
<b>Ärzte und Ärztinnen insgesamt (außer Belegärzte und Belegärztinnen)</b>	9,5 Vollkräfte	Gemeinsam mit der Abt. Kardiologie
<b>davon Fachärzte und Fachärztinnen</b>	5 Vollkräfte	Gemeinsam mit der Abt. Kardiologie
<b>Belegärzte und Belegärztinnen (nach § 121 SGB V)</b>	0 Personen	

### Ärztliche Fachexpertise der Abteilung:

Nr.	Facharztbezeichnung:	Kommentar / Erläuterung:
AQ28	Innere Medizin und SP Kardiologie	
AQ30	Innere Medizin und SP Pneumologie	
AQ00	Lungen- und Bronchialheilkunde	

### B-[5].12.2 Pflegepersonal:

	Anzahl	Ausbildungsdauer	Kommentar/ Erläuterung
<b>Gesundheits- und Krankenpfleger und Gesundheits- und Krankenpflegerinnen</b>	12 Vollkräfte	3 Jahre	Gemeinsam mit der Abt. Kardiologie
<b>Gesundheits- und Kinderkrankenpfleger und Gesundheits- und Kinderkrankenpflegerinnen</b>	0 Vollkräfte	3 Jahre	
<b>Altenpfleger und Altenpflegerinnen</b>	0 Vollkräfte	3 Jahre	
<b>Pflegeassistenten und Pflegeassistentinnen</b>	0 Vollkräfte	2 Jahre	
<b>Krankenpflegehelfer und Krankenpflegehelferinnen</b>	3 Vollkräfte	1 Jahr	Gemeinsam mit der Abt. Kardiologie
<b>Pflegehelfer und Pflegehelferinnen</b>	0 Vollkräfte	ab 200 Std. Basiskurs	
<b>Entbindungspfleger und Hebammen</b>	0 Personen	3 Jahre	
<b>Operationstechnische Assistenten und Operationstechnische Assistentinnen</b>	0 Vollkräfte	3 Jahre	

**Pflegerische Fachexpertise der Abteilung:**

Nr.	Zusatzqualifikation:	Kommentar / Erläuterung:
ZP00	Anthroposophische Krankenpflege	
ZP08	Kinästhetik	
ZP00	Palliativ Care	
ZP12	Praxisanleitung	

**B-[5].12.3 Spezielles therapeutisches Personal:**Für die Organisationseinheit/Fachabteilung steht folgendes spezielles therapeutisches Personal zur Verfügung:

Nr.	Spezielles therapeutisches Personal:	Kommentar/ Erläuterung:
SP00	Atemtherapeut und Atemtherapeutin	
SP32	Bobath-Therapeut und Bobath-Therapeutin für Erwachsene und/oder Kinder	

Nr.	Spezielles therapeutisches Personal:	Kommentar/ Erläuterung:
SP04	Diätassistent und Diätassistentin	
SP00	Heileurythmist und Heileurythmistin	
SP13	Kunsttherapeut und Kunsttherapeutin/Maltherapeut und Maltherapeutin/Gestaltungstherapeut und Gestaltungstherapeutin/ Bibliotheraeut und Bibliotheraeutin	Malthherapie, Plastizieren
SP15	Masseur/Medizinischer Bademeister und Masseurin/Medizinische Bademeisterin	Rhythmische Massage
SP43	Medizinisch-technischer Assistent und Medizinisch-technische Assistentin/Funktionspersonal	
SP16	Musiktherapeut und Musiktherapeutin	
SP21	Physiotherapeut und Physiotherapeutin	
SP23	Psychologe und Psychologin	
SP24	Psychologischer Psychotherapeut und Psychologische Psychotherapeutin	
SP25	Sozialarbeiter und Sozialarbeiterin	
SP28	Wundmanager und Wundmanagerin/Wundberater und Wundberaterin/Wundexperte und Wundexpertin/Wundbeauftragter und Wundbeauftragte	

# B-[6] Fachabteilung Allgemeine Chirurgie

## B-[6].1 Name der Organisationseinheit/Fachabteilung

Allgemeine Chirurgie

### Art der Abteilung:

Hauptabteilung

### Fachabteilungsschlüssel:

1500

### Hausanschrift:

Kladower Damm 221

14089 Berlin

### Telefon:

030-36501 / 296

### Fax:

030-36501 / 645

### E-Mail:

britta.falkenberg@havelhoehe.de

### Internet:

<http://www.havelhoehe.de>

### Chefärztinnen/-ärzte:

Titel:	Name, Vorname:	Funktion:	Tel. Nr., Email:	Sekretariat:	Belegarzt / KH-Arzt:
	Herrgesell, Holger	Stv. Leitender Arzt Chirurgie	030-36501-296 holger.herrgesell@havelhoehe.de	Frau Falkenberg, Frau Schiemann	KH-Arzt

## B-[6].2 Versorgungsschwerpunkte [Allgemeine Chirurgie]

Nr.	Versorgungsschwerpunkte im Bereich Allgemeine Chirurgie :	Kommentar / Erläuterung:
VI28	Anthroposophische Medizin	

Nr.	Versorgungsschwerpunkte im Bereich Allgemeine Chirurgie :	Kommentar / Erläuterung:
VC39	Diagnostik und Therapie von Verletzungen der Hüfte und des Oberschenkels	
VC21	Endokrine Chirurgie	
VO15	Fußchirurgie	
VC28	Gelenkersatzverfahren/Endoprothetik	
VC18	Konservative Behandlung von arteriellen Gefäßerkrankungen	
VC23	Leber-, Gallen-, Pankreaschirurgie	
VC22	Magen-Darm-Chirurgie	
VC56	Minimalinvasive endoskopische Operationen	
VC55	Minimalinvasive laparoskopische Operationen	
VC17	Offen chirurgische und endovaskuläre Behandlung von Gefäßerkrankungen	
VC24	Tumorchirurgie	

### **B-[6].3 Medizinisch-pflegerische Leistungsangebote [Allgemeine Chirurgie ]**

trifft nicht zu / entfällt

### **B-[6].4 Nicht-medizinische Serviceangebote [Allgemeine Chirurgie ]**

trifft nicht zu / entfällt

### **B-[6].5 Fallzahlen der Organisationseinheit / Fachabteilung**

#### **Vollstationäre Fallzahl:**

1150

### **B-[6].6 Diagnosen nach ICD**

#### **B-[6].6.1 Hauptdiagnosen nach ICD**

Rang	ICD-10- Ziffer* (3-stellig):	Fallzahl:	Umgangssprachliche Bezeichnung:
1	M23	142	Schädigung von Bändern bzw. Knorpeln des Kniegelenkes
2	K40	105	Leistenbruch
3	K80	95	Gallensteinleiden

Rang	ICD-10- Ziffer* (3-stellig):	Fallzahl:	Umgangssprachliche Bezeichnung:
4	S83	77	Verrenkung, Verstauchung oder Zerrung des Kniegelenkes bzw. seiner Bänder
5	M75	57	Schulterverletzung
6	M65	44	Entzündung der Gelenkinnenhaut bzw. der Sehnenscheiden
7	S72	42	Knochenbruch des Oberschenkels
8	I83	40	Krampfadern der Beine
8	M16	40	Gelenkverschleiß (Arthrose) des Hüftgelenkes
10	K35	34	Akute Blinddarmentzündung
10	K43	34	Bauchwandbruch (Hernie)
12	S82	29	Knochenbruch des Unterschenkels, einschließlich des oberen Sprunggelenkes
13	S42	25	Knochenbruch im Bereich der Schulter bzw. des Oberarms
14	G56	20	Funktionsstörung eines Nervs am Arm bzw. an der Hand
14	K42	20	Nabelbruch (Hernie)
16	S52	19	Knochenbruch des Unterarmes
17	S06	16	Verletzung des Schädelinneren
18	M20	14	Nicht angeborene Verformungen von Fingern bzw. Zehen
19	K81	12	Gallenblasenentzündung
20	K36	11	Sonstige Blinddarmentzündung

\* Hauptdiagnose gemäß der jeweils geltenden Fassung der Deutschen Kodierrichtlinien

## **B-[6].6.2 Weitere Kompetenzdiagnosen**

keine Angaben

## **B-[6].7 Prozeduren nach OPS**

### **B-[6].7.1 Durchgeführte Prozeduren nach OPS**

Rang	OPS-301 Ziffer (4-stellig):	Anzahl:	Umgangssprachliche Bezeichnung:
1	5-812	224	Operation am Gelenkknorpel bzw. an den knorpeligen Zwischenscheiben (Menisken) durch eine Spiegelung
2	5-511	111	Operative Entfernung der Gallenblase
2	5-530	111	Operativer Verschluss eines Leistenbruchs (Hernie)

Rang	OPS-301 Ziffer (4-stellig):	Anzahl:	Umgangssprachliche Bezeichnung:
4	8-975	73	Naturheilkundliche bzw. anthroposophische fachübergreifende Behandlung
5	8-919	70	Umfassende Schmerzbehandlung bei akuten Schmerzen
6	5-820	61	Operatives Einsetzen eines künstlichen Hüftgelenks
7	5-811	60	Operation an der Gelenkinnenhaut durch eine Spiegelung
8	5-385	53	Operatives Verfahren zur Entfernung von Krampfadern aus dem Bein
8	5-814	53	Wiederherstellende Operation an Sehnen bzw. Bändern des Schultergelenks durch eine Spiegelung
10	8-800	46	Übertragung (Transfusion) von Blut, roten Blutkörperchen bzw. Blutplättchen eines Spenders auf einen Empfänger und Übertragung (Transfusion) von Blutflüssigkeit bzw. von Anteilen der Blutflüssigkeit oder von gentechnisch hergestellten Bluteiweißen
11	5-470	43	Operative Entfernung des Blinddarms
12	5-536	38	Operativer Verschluss eines Narbenbruchs (Hernie)
13	5-469	33	Endoskopische Operation am Darm
14	5-794	27	Operatives Einrichten (Reposition) eines mehrfachen Bruchs im Gelenkbereich eines langen Röhrenknochens und Befestigung der Knochenteile mit Hilfsmitteln wie Schrauben oder Platten
15	1-632	24	Untersuchung der Speiseröhre, des Magens und des Zwölffingerdarms durch eine Spiegelung (inkl. der Gewebeprobengewinnung, Biopsien, Polypenabtragung, Mukosektomien)
15	5-534	24	Operativer Verschluss eines Nabelbruchs (Hernie)
15	5-787	24	Entfernung von Hilfsmitteln, die zur Befestigung von Knochenteilen z.B. bei Brüchen verwendet wurden
18	5-895	23	Ausgedehnte operative Entfernung von erkranktem Gewebe an Haut bzw. Unterhaut
19	5-056	20	Operation zur Lösung von Verwachsungen um einen Nerv bzw. zur Druckentlastung des Nervs oder zur Aufhebung der Nervenfunktion
20	5-893	19	Operative Entfernung von abgestorbenem Gewebe im Bereich einer Wunde bzw. von erkranktem Gewebe an Haut oder Unterhaut

## **B-[6].7.2 Weitere Kompetenzprozeduren**

keine Angaben

## **B-[6].8 Ambulante Behandlungsmöglichkeiten**



Nr:	Art der Ambulanz:	Bezeichnung der Ambulanz:	Nr. / Leistung:	Kommentar / Erläuterung:
AM00	Chirurgische Sprechstunde			
AM00	Varizensprechstunde			

## B-[6].9 Ambulante Operationen nach § 115b SGB V

Rang	OPS-Ziffer (4-stellig):	Anzahl:	Umgangssprachliche Bezeichnung:
1	5-399	66	Sonstige Operation an Blutgefäßen
2	5-812	26	Operation am Gelenkknorpel bzw. an den knorpeligen Zwischenscheiben (Menisken) durch eine Spiegelung
3	5-811	23	Operation an der Gelenkinnenhaut durch eine Spiegelung
4	5-787	14	Entfernung von Hilfsmitteln, die zur Befestigung von Knochenteilen z.B. bei Brüchen verwendet wurden
5	5-056	11	Operation zur Lösung von Verwachsungen um einen Nerv bzw. zur Druckentlastung des Nervs oder zur Aufhebung der Nervenfunktion
6	5-841	7	Operation an den Bändern der Hand
7	1-275	<= 5	Untersuchung der linken Herzhälfte mit einem über die Schlagader ins Herz gelegten Schlauch (Katheter)
7	1-502	<= 5	Entnahme einer Gewebeprobe (Biopsie) aus Muskeln bzw. Weichteilen durch operativen Einschnitt
7	1-586	<= 5	Entnahme einer Gewebeprobe (Biopsie) aus Lymphknoten durch operativen Einschnitt
7	5-091	<= 5	Operative Entfernung oder Zerstörung von (erkranktem) Gewebe des Augenlides
7	5-385	<= 5	Operatives Verfahren zur Entfernung von Krampfadern aus dem Bein
7	5-401	<= 5	Operative Entfernung einzelner Lymphknoten bzw. Lymphgefäße
7	5-408	<= 5	Sonstige Operation am Lymphgefäßsystem
7	5-469	<= 5	Endoskopische Operation am Darm
7	5-490	<= 5	Operative(r) Einschnitt oder Entfernung von Gewebe im Bereich des Anus
7	5-492	<= 5	Operative Entfernung oder Zerstörung von erkranktem Gewebe im Bereich des Darmausganges
7	5-493	<= 5	Operative Behandlung von Hämorrhoiden
7	5-530	<= 5	Operativer Verschluss eines Leistenbruchs (Hernie)

Rang	OPS-Ziffer (4-stellig):	Anzahl:	Umgangssprachliche Bezeichnung:
7	5-534	<= 5	Operativer Verschluss eines Nabelbruchs (Hernie)
7	5-640	<= 5	Operation an der Vorhaut des Penis

## **B-[6].10 Zulassung zum Durchgangs-Arztverfahren der Berufsgenossenschaft**

trifft nicht zu / entfällt

## **B-[6].11 Apparative Ausstattung**

Nr.	Vorhandene Geräte:	Umgangssprachliche Bezeichnung:	24h:	Kommentar / Erläuterung:
AA58	24h-Blutdruck-Messung			
AA59	24h-EKG-Messung			
AA60	24h-pH-Metrie	pH-Wertmessung des Magens		
AA62	3-D/4-D-Ultraschallgerät			
AA01	Angiographiegerät/DSA	Gerät zur Gefäßdarstellung	Ja	
AA38	Beatmungsgeräte/CPAP-Geräte	Maskenbeatmungsgerät mit dauerhaft positivem Beatmungsdruck		
AA03	Belastungs-EKG/Ergometrie	Belastungstest mit Herzstrommessung		
AA05	Bodyplethysmograph	Umfangreiches Lungenfunktionstestsystem		
AA39	Bronchoskop	Gerät zur Luftröhren- und Bronchienspiegelung	Ja	
AA08	Computertomograph (CT)	Schichtbildverfahren im Querschnitt mittels Röntgenstrahlen	Ja	
AA40	Defibrillator	Gerät zur Behandlung von lebensbedrohlichen Herzrhythmusstörungen		
AA10	Elektroenzephalographiegerät (EEG)	Hirnstrommessung	Nein	
AA46	Endoskopisch-retrograde-Cholangio-Pankreaticograph (ERCP)	Spiegelgerät zur Darstellung der Gallen- und Bauchspeicheldrüsengänge mittels Röntgenkontrastmittel		

Nr.	Vorhandene Geräte:	Umgangssprachliche Bezeichnung:	24h:	Kommentar / Erläuterung:
AA45	Endosonographiegerät	Ultraschalldiagnostik im Körperinneren		
AA12	Gastroenterologisches Endoskop	Gerät zur Magen-Darm-Spiegelung	Ja	
AA13	Geräte der invasiven Kardiologie	Behandlungen mittels Herzkatheter	Ja	
AA14	Geräte für Nierenersatzverfahren		Ja	
AA35	Gerät zur analen Sphinktermanometrie	Afterdruckmessgerät		
AA50	Kapselendoskop	Verschluckbares Spiegelgerät zur Darmspiegelung		
AA19	Kipptisch	Gerät zur Messung des Verhaltens der Kenngrößen des Blutkreislaufs bei Lageänderung		
AA53	Laparoskop	Bauchhöhlenspiegelungsgerät		
AA54	Linksherzkathetermessplatz	Darstellung der Herzkranzgefäße mittels Röntgen-Kontrastmittel	Ja	
AA55	MIC-Einheit (Minimalinvasive Chirurgie)	Minimal in den Körper eindringende, also gewebeschonende Chirurgie		
AA57	Radiofrequenzablation (RFA) und/oder andere Thermoablationsverfahren	Gerät zur Gewebeerstörung mittels Hochtemperaturtechnik		
AA27	Röntgengerät/Durchleuchtungsgerät		Ja	
AA29	Sonographiegerät/Dopplersonographiegerät/Duplexsonographiegerät	Ultraschallgerät/mit Nutzung des Dopplereffekts/farbkodierter Ultraschall	Ja	
AA31	Spirometrie/Lungenfunktionsprüfung			

## B-[6].12 Personelle Ausstattung

### B-[6].12.1 Ärzte und Ärztinnen:

	Anzahl	Kommentar/ Erläuterung
<b>Ärzte und Ärztinnen insgesamt (außer Belegärzte und Belegärztinnen)</b>	8,5 Vollkräfte	Gemeinsam mit der Abt. Visceralchirurgie
<b>davon Fachärzte und Fachärztinnen</b>	6 Vollkräfte	
<b>Belegärzte und Belegärztinnen (nach § 121 SGB V)</b>	0 Personen	

#### Ärztliche Fachexpertise der Abteilung:

Nr.	Facharztbezeichnung:	Kommentar / Erläuterung:
AQ06	Allgemeine Chirurgie	
AQ07	Gefäßchirurgie	
AQ13	Viszeralchirurgie	

Nr.	Zusatzweiterbildung (fakultativ):	Kommentar / Erläuterung:
ZF24	Manuelle Medizin/Chirotherapie	

#### B-[6].12.2 Pflegepersonal:

	Anzahl	Ausbildungsdauer	Kommentar/ Erläuterung
<b>Gesundheits- und Krankenpfleger und Gesundheits- und Krankenpflegerinnen</b>	14,7 Vollkräfte	3 Jahre	Gemeinsam mit der Abt. Visceralchirurgie
<b>Gesundheits- und Kinderkrankenpfleger und Gesundheits- und Kinderkrankenpflegerinn en</b>	0 Vollkräfte	3 Jahre	
<b>Altenpfleger und Altenpflegerinnen</b>	0 Vollkräfte	3 Jahre	
<b>Pflegeassistenten und Pflegeassistentinnen</b>	0 Vollkräfte	2 Jahre	
<b>Krankenpflegehelfer und Krankenpflegehelferinne n</b>	2,2 Vollkräfte	1 Jahr	Gemeinsam mit der Abt. Visceralchirurgie
<b>Pflegehelfer und Pflegehelferinnen</b>	0 Vollkräfte	ab 200 Std. Basiskurs	

	Anzahl	Ausbildungsdauer	Kommentar/ Erläuterung
<b>Entbindungspfleger und Hebammen</b>	0 Personen	3 Jahre	
<b>Operationstechnische Assistenten und Operationstechnische Assistentinnen</b>	0 Vollkräfte	3 Jahre	

**Pflegerische Fachexpertise der Abteilung:**

Nr.	Anerkannte Fachweiterbildung/ zusätzlicher akademischer Abschluss:	Kommentar / Erläuterung:
PQ03	Hygienefachkraft	

Nr.	Zusatzqualifikation:	Kommentar / Erläuterung:
ZP00	Anthroposophische Pflege	
ZP08	Kinästhetik	
ZP00	Krankenhaus-Management	
ZP12	Praxisanleitung	

**B-[6].12.3 Spezielles therapeutisches Personal:**Für die Organisationseinheit/Fachabteilung steht folgendes spezielles therapeutisches Personal zur Verfügung:

Nr.	Spezielles therapeutisches Personal:	Kommentar/ Erläuterung:
SP32	Bobath-Therapeut und Bobath-Therapeutin für Erwachsene und/oder Kinder	
SP04	Diätassistent und Diätassistentin	
SP00	Heileurythmist und Heileurythmistin	
SP13	Kunsttherapeut und Kunsttherapeutin/Maltherapeut und Maltherapeutin/Gestaltungstherapeut und Gestaltungstherapeutin/ Bibliotheraeut und Bibliotheraeutin	Maltherapie, Plastizieren
SP15	Masseur/Medizinischer Bademeister und Masseurin/Medizinische Bademeisterin	Rhythmische Massage
SP16	Musiktherapeut und Musiktherapeutin	
SP21	Physiotherapeut und Physiotherapeutin	

Nr.	Spezielles therapeutisches Personal:	Kommentar/ Erläuterung:
SP23	Psychologe und Psychologin	
SP24	Psychologischer Psychotherapeut und Psychologische Psychotherapeutin	
SP25	Sozialarbeiter und Sozialarbeiterin	
SP27	Stomatherapeut und Stomatherapeutin	
SP28	Wundmanager und Wundmanagerin/Wundberater und Wundberaterin/Wundexperte und Wundexpertin/Wundbeauftragter und Wundbeauftragte	

# B-[7] Fachabteilung Visceralchirurgie

## B-[7].1 Name der Organisationseinheit/Fachabteilung

Visceralchirurgie

### Art der Abteilung:

Hauptabteilung

### Fachabteilungsschlüssel:

3757

### Hausanschrift:

Kladower Damm 221

14089 Berlin

### Telefon:

030-36501 / 296

### Fax:

030-36501 / 645

### E-Mail:

britta.falkenberg@havelhoehe.de

### Internet:

<http://www.havelhoehe.de>

### Chefärztinnen/-ärzte:

Titel:	Name, Vorname:	Funktion:	Tel. Nr., Email:	Sekretariat:	Belegarzt / KH-Arzt:
Priv.-Dozent Dr. med.	Lemmens, Hans-Peter	Leitender Arzt Chirurgie	030-36501-296 hans-peter.lemmens@havelhoehe.de	Frau Falkenberg	KH-Arzt

## B-[7].2 Versorgungsschwerpunkte [Visceralchirurgie]

Nr.	Versorgungsschwerpunkte im Bereich Visceralchirurgie:	Kommentar / Erläuterung:
VI28	Anthroposophische Medizin	

Nr.	Versorgungsschwerpunkte im Bereich Visceralchirurgie:	Kommentar / Erläuterung:
VC23	Leber-, Gallen-, Pankreaschirurgie	
VC22	Magen-Darm-Chirurgie	
VC24	Tumorchirurgie	

### B-[7].3 Medizinisch-pflegerische Leistungsangebote [Visceralchirurgie]

Nr.	Medizinisch-pflegerisches Leistungsangebot:	Kommentar / Erläuterung:
MP45	Stomatherapie/-beratung	

### B-[7].4 Nicht-medizinische Serviceangebote [Visceralchirurgie]

trifft nicht zu / entfällt

### B-[7].5 Fallzahlen der Organisationseinheit / Fachabteilung

**Vollstationäre Fallzahl:**

387

### B-[7].6 Diagnosen nach ICD

#### B-[7].6.1 Hauptdiagnosen nach ICD

Rang	ICD-10- Ziffer* (3-stellig):	Fallzahl:	Umgangssprachliche Bezeichnung:
1	E04	48	Sonstige Form einer Schilddrüsenvergrößerung ohne Überfunktion der Schilddrüse
2	C20	26	Dickdarmkrebs im Bereich des Mastdarms - Rektumkrebs
3	C18	25	Dickdarmkrebs im Bereich des Grimmdarms (Kolon)
4	K57	23	Krankheit des Dickdarms mit vielen kleinen Ausstülpungen der Schleimhaut - Divertikulose
5	E11	21	Zuckerkrankheit, die nicht zwingend mit Insulin behandelt werden muss - Diabetes Typ-2
6	K56	14	Darmverschluss (Ileus) ohne Eingeweidebruch
7	E05	12	Schilddrüsenüberfunktion
8	I84	11	Krampfaderartige Erweiterung der Venen im Bereich des Enddarms - Hämorrhoiden
8	T81	11	Komplikationen bei ärztlichen Eingriffen



Rang	ICD-10- Ziffer* (3-stellig):	Fallzahl:	Umgangssprachliche Bezeichnung:
10	C16	9	Magenkrebs
11	C78	8	Absiedlung (Metastase) einer Krebskrankheit in Atmungs- bzw. Verdauungsorganen
12	L02	7	Abgekapselter eitriger Entzündungsherd (Abszess) in der Haut bzw. an einem oder mehreren Haaransätzen
13	C19	6	Dickdarmkrebs am Übergang von Grimmdarm (Kolon) zu Mastdarm (Rektum)
13	C73	6	Schilddrüsenkrebs
13	K61	6	Abgekapselter eitriger Entzündungsherd (Abszess) im Bereich des Mastdarms bzw. Afters
16	A04	<= 5	Sonstige Durchfallkrankheit, ausgelöst durch Bakterien
16	A46	<= 5	Wundrose - Erysipel
16	C15	<= 5	Speiseröhrenkrebs
16	C22	<= 5	Krebs der Leber bzw. der in der Leber verlaufenden Gallengänge
16	C24	<= 5	Krebs sonstiger bzw. vom Arzt nicht näher bezeichneter Teile der Gallenwege

\* Hauptdiagnose gemäß der jeweils geltenden Fassung der Deutschen Kodierrichtlinien

## B-[7].6.2 Weitere Kompetenzdiagnosen

keine Angaben

## B-[7].7 Prozeduren nach OPS

### B-[7].7.1 Durchgeführte Prozeduren nach OPS

Rang	OPS-301 Ziffer (4-stellig):	Anzahl:	Umgangssprachliche Bezeichnung:
1	8-919	131	Umfassende Schmerzbehandlung bei akuten Schmerzen
2	5-069	76	Sonstige Operation an Schilddrüse bzw. Nebenschilddrüsen
3	5-469	73	Endoskopische Operation am Darm
4	1-632	70	Untersuchung der Speiseröhre, des Magens und des Zwölffingerdarms durch eine Spiegelung (inkl. der Gewebeprobengewinnung, Biopsien, Polypenabtragung, Mukosektomien)
4	3-225	70	Computertomographie (CT) des Bauches mit Kontrastmittel
6	5-916	63	Vorübergehende Abdeckung von Weichteilverletzungen durch Haut bzw. Hautersatz
7	8-800	62	Übertragung (Transfusion) von Blut, roten Blutkörperchen bzw. Blutplättchen eines Spenders auf einen Empfänger und Übertragung (Transfusion) von Blutflüssigkeit bzw. von Anteilen der Blutflüssigkeit oder von gentechnisch hergestellten Bluteiweißen

Rang	OPS-301 Ziffer (4-stellig):	Anzahl:	Umgangssprachliche Bezeichnung:
8	1-650	55	Untersuchung des Dickdarms durch eine Spiegelung - Koloskopie (inkl. Gewebeprobengewinnung)
9	5-455	53	Operative Entfernung von Teilen des Dickdarms
10	1-651	49	Untersuchung des S-förmigen Abschnitts des Dickdarms durch eine Spiegelung
11	5-541	47	Operative Eröffnung der Bauchhöhle bzw. des dahinter liegenden Gewebes
12	5-893	46	Operative Entfernung von abgestorbenem Gewebe im Bereich einer Wunde bzw. von erkranktem Gewebe an Haut oder Unterhaut
12	8-975	46	Naturheilkundliche bzw. anthroposophische fachübergreifende Behandlung
14	1-440	37	Entnahme einer Gewebeprobe (Biopsie) aus dem oberem Verdauungstrakt, den Gallengängen bzw. der Bauchspeicheldrüse bei einer Spiegelung
15	5-063	34	Operative Entfernung der Schilddrüse
16	1-444	29	Entnahme einer Gewebeprobe (Biopsie) aus dem unteren Verdauungstrakt bei einer Spiegelung
16	8-980	29	Behandlung auf der Intensivstation (Basisprozedur)
18	3-222	28	Computertomographie (CT) des Brustkorbes mit Kontrastmittel
19	5-484	24	Operative Mastdarmentfernung (Rektumresektion) mit Beibehaltung des Schließmuskels
20	8-190	23	Spezielle Verbandstechnik

## B-[7].7.2 Weitere Kompetenzprozeduren

keine Angaben

## B-[7].8 Ambulante Behandlungsmöglichkeiten

Nr:	Art der Ambulanz:	Bezeichnung der Ambulanz:	Nr. / Leistung:	Kommentar / Erläuterung:
AM00	Schilddrüsen-Sprechstunde			
AM00	Viceralchirurgische Sprechstunde			

## B-[7].9 Ambulante Operationen nach § 115b SGB V

trifft nicht zu / entfällt

## B-[7].10 Zulassung zum Durchgangs-Arztverfahren der Berufsgenossenschaft

trifft nicht zu / entfällt

## B-[7].11 Apparative Ausstattung

Nr.	Vorhandene Geräte:	Umgangssprachliche Bezeichnung:	24h:	Kommentar / Erläuterung:
AA58	24h-Blutdruck-Messung			
AA59	24h-EKG-Messung			
AA60	24h-pH-Metrie	pH-Wertmessung des Magens		
AA62	3-D/4-D-Ultraschallgerät			
AA01	Angiographiegerät/DSA	Gerät zur Gefäßdarstellung	Ja	
AA38	Beatmungsgeräte/CPAP-Geräte	Maskenbeatmungsgerät mit dauerhaft positivem Beatmungsdruck		
AA03	Belastungs-EKG/Ergometrie	Belastungstest mit Herzstrommessung		
AA05	Bodyplethysmograph	Umfangreiches Lungenfunktionstestsystem		
AA39	Bronchoskop	Gerät zur Luftröhren- und Bronchienspiegelung	Ja	
AA08	Computertomograph (CT)	Schichtbildverfahren im Querschnitt mittels Röntgenstrahlen	Ja	
AA40	Defibrillator	Gerät zur Behandlung von lebensbedrohlichen Herzrhythmusstörungen		
AA10	Elektroenzephalographiegerät (EEG)	Hirnstrommessung	Nein	
AA46	Endoskopisch-retrograde-Cholangio-Pankreaticograph (ERCP)	Spiegelgerät zur Darstellung der Gallen- und Bauchspeicheldrüsendgänge mittels Röntgenkontrastmittel		
AA45	Endosonographiegerät	Ultraschalldiagnostik im Körperinneren		

Nr.	Vorhandene Geräte:	Umgangssprachliche Bezeichnung:	24h:	Kommentar / Erläuterung:
AA12	Gastroenterologisches Endoskop	Gerät zur Magen-Darm-Spiegelung	Ja	
AA13	Geräte der invasiven Kardiologie	Behandlungen mittels Herzkatheter	Ja	
AA14	Geräte für Nierenersatzverfahren		Ja	
AA35	Gerät zur analen Sphinktermanometrie	Afterdruckmessgerät		
AA50	Kapselendoskop	Verschluckbares Spiegelgerät zur Darmspiegelung		
AA19	Kipptisch	Gerät zur Messung des Verhaltens der Kenngrößen des Blutkreislaufs bei Lageänderung		
AA53	Laparoskop	Bauchhöhlenspiegelungsgerät		
AA54	Linksherzkathetermessplatz	Darstellung der Herzkranzgefäße mittels Röntgen-Kontrastmittel	Ja	
AA55	MIC-Einheit (Minimalinvasive Chirurgie)	Minimal in den Körper eindringende, also gewebeschonende Chirurgie		
AA57	Radiofrequenzablation (RFA) und/oder andere Thermoablationsverfahren	Gerät zur Gewebeerstörung mittels Hochtemperaturtechnik		
AA27	Röntgengerät/Durchleuchtungsg erät		Ja	
AA29	Sonographiegerät/Dopplersonog raphiegerät/Duplexsonographieg erät	Ultraschallgerät/mit Nutzung des Dopplereffekts/farbkodierter Ultraschall	Ja	
AA31	Spirometrie/Lungenfunktionsprüf ung			
AA33	Uroflow/Blasendruckmessung			

## **B-[7].12 Personelle Ausstattung**

### **B-[7].12.1 Ärzte und Ärztinnen:**

	Anzahl	Kommentar/ Erläuterung
<b>Ärzte und Ärztinnen insgesamt (außer Belegärzte und Belegärztinnen)</b>	8,5 Vollkräfte	Gemeinsam mit der Abt. Allgemeine Chirurgie
<b>davon Fachärzte und Fachärztinnen</b>	6 Vollkräfte	
<b>Belegärzte und Belegärztinnen (nach § 121 SGB V)</b>	0 Personen	

#### Ärztliche Fachexpertise der Abteilung:

Nr.	Facharztbezeichnung:	Kommentar / Erläuterung:
AQ06	Allgemeine Chirurgie	
AQ07	Gefäßchirurgie	
AQ13	Viszeralchirurgie	

Nr.	Zusatzweiterbildung (fakultativ):	Kommentar / Erläuterung:
ZF24	Manuelle Medizin/Chirotherapie	

#### B-[7].12.2 Pflegepersonal:

	Anzahl	Ausbildungsdauer	Kommentar/ Erläuterung
<b>Gesundheits- und Krankenpfleger und Gesundheits- und Krankenpflegerinnen</b>	14,7 Vollkräfte	3 Jahre	Gemeinsam mit der Abt. Allgemeine Chirurgie
<b>Gesundheits- und Kinderkrankenschwester und Gesundheits- und Kinderkrankenschwestern</b>	0 Vollkräfte	3 Jahre	
<b>Altenpfleger und Altenpflegerinnen</b>	0 Vollkräfte	3 Jahre	
<b>Pflegeassistenten und Pflegeassistentinnen</b>	0 Vollkräfte	2 Jahre	
<b>Krankenpflegehelfer und Krankenpflegehelferinnen</b>	2,2 Vollkräfte	1 Jahr	Gemeinsam mit der Abt. Allgemeine Chirurgie
<b>Pflegehelfer und Pflegehelferinnen</b>	0 Vollkräfte	ab 200 Std. Basiskurs	

	Anzahl	Ausbildungsdauer	Kommentar/ Erläuterung
<b>Entbindungspfleger und Hebammen</b>	0 Personen	3 Jahre	
<b>Operationstechnische Assistenten und Operationstechnische Assistentinnen</b>	0 Vollkräfte	3 Jahre	

**Pflegerische Fachexpertise der Abteilung:**

Nr.	Zusatzqualifikation:	Kommentar / Erläuterung:
ZP00	Anthroposophische Krankenpflege	
ZP08	Kinästhetik	
ZP00	Krankenhaus-Management	
ZP12	Praxisanleitung	
ZP16	Wundmanagement	

**B-[7].12.3 Spezielles therapeutisches Personal:**Für die Organisationseinheit/Fachabteilung steht folgendes spezielles therapeutisches Personal zur Verfügung:

Nr.	Spezielles therapeutisches Personal:	Kommentar/ Erläuterung:
SP32	Bobath-Therapeut und Bobath-Therapeutin für Erwachsene und/oder Kinder	
SP04	Diätassistent und Diätassistentin	
SP00	Heileurythmist und Heileurythmistin	
SP13	Kunsttherapeut und Kunsttherapeutin/Maltherapeut und Maltherapeutin/Gestaltungstherapeut und Gestaltungstherapeutin/ Bibliotheraeut und Bibliotheraeutin	Maltherapie, Plastizieren
SP15	Masseur/Medizinischer Bademeister und Masseurin/Medizinische Bademeisterin	Rhythmische Massage
SP16	Musiktherapeut und Musiktherapeutin	
SP21	Physiotherapeut und Physiotherapeutin	
SP23	Psychologe und Psychologin	
SP24	Psychologischer Psychotherapeut und Psychologische Psychotherapeutin	

Nr.	Spezielles therapeutisches Personal:	Kommentar/ Erläuterung:
SP25	Sozialarbeiter und Sozialarbeiterin	
SP27	Stomatherapeut und Stomatherapeutin	
SP28	Wundmanager und Wundmanagerin/Wundberater und Wundberaterin/Wundexperte und Wundexpertin/Wundbeauftragter und Wundbeauftragte	

# B-[8] Fachabteilung Geburtshilfe

## B-[8].1 Name der Organisationseinheit/Fachabteilung

Geburtshilfe

### Art der Abteilung:

Hauptabteilung

### Fachabteilungsschlüssel:

2400

### Hausanschrift:

Kladower Damm 221

14089 Berlin

### Telefon:

030 / 36501 - 398

### Fax:

030 / 36501 - 403

### E-Mail:

briefstahl@havelhoehe.de

### Internet:

<http://www.havelhoehe.de>

### Chefärztinnen/-ärzte:

Titel:	Name, Vorname:	Funktion:	Tel. Nr., Email:	Sekretariat:	Belegarzt / KH-Arzt:
Dr. med.	Herbstreit, Cornelia	Leitende Ärztin Gynäkologie und Geburtshilfe	030-36501-398 cornelia.herbstreit@havelhoehe.de	Frau Riefstahl	KH-Arzt

## B-[8].2 Versorgungsschwerpunkte [ Geburtshilfe ]

Nr.	Versorgungsschwerpunkte im Bereich Geburtshilfe :	Kommentar / Erläuterung:
VG11	Diagnostik und Therapie von Krankheiten während der Schwangerschaft, der Geburt und des Wochenbettes	



Nr.	Versorgungsschwerpunkte im Bereich Geburtshilfe :	Kommentar / Erläuterung:
VG12	Geburtshilffiche Operationen	

### **B-[8].3 Medizinisch-pflegerische Leistungsangebote [ Geburtshilfe ]**

Nr.	Medizinisch-pflegerisches Leistungsangebot:	Kommentar / Erläuterung:
MP19	Geburtsvorbereitungskurse/Schwangerschafts-gymnastik	
MP36	Säuglingspflegekurse	
MP63	Sozialdienst	
MP65	Spezielles Leistungsangebot für Eltern und Familien	
MP41	Spezielles Leistungsangebot von Entbindungspflegern und/oder Hebammen	
MP43	Stillberatung	
MP50	Wochenbettgymnastik/Rückbildungsgymnastik	

### **B-[8].4 Nicht-medizinische Serviceangebote [ Geburtshilfe ]**

Nr.	Serviceangebot:	Kommentar / Erläuterung:
SA05	Mutter-Kind-Zimmer/Familienzimmer	
SA07	Rooming-in	

### **B-[8].5 Fallzahlen der Organisationseinheit / Fachabteilung**

#### **Vollstationäre Fallzahl:**

2429

### **B-[8].6 Diagnosen nach ICD**

#### **B-[8].6.1 Hauptdiagnosen nach ICD**

Rang	ICD-10- Ziffer* (3-stellig):	Fallzahl:	Umgangssprachliche Bezeichnung:
1	Z38	746	Neugeborene
2	O70	282	Dammriss während der Geburt
3	P08	134	Störung aufgrund langer Schwangerschaftsdauer oder hohem Geburtsgewicht
4	O82	131	Geburt eines Kindes durch Kaiserschnitt
5	O68	101	Komplikationen bei Wehen bzw. Entbindung durch Gefahrenzustand des Kindes
6	O81	82	Geburt eines Kindes mit Zange oder Saugglocke
7	O71	79	Sonstige Verletzung während der Geburt
8	O42	76	Vorzeitiger Blasensprung
9	O32	60	Betreuung der Mutter bei festgestellter oder vermuteter falscher Lage des ungeborenen Kindes
10	P05	59	Mangelentwicklung bzw. Mangelernährung des ungeborenen Kindes in der Gebärmutter
11	O48	51	Schwangerschaft, die über den erwarteten Geburtstermin hinausgeht
12	O36	50	Betreuung der Mutter wegen sonstiger festgestellter oder vermuteter Komplikationen beim ungeborenen Kind
13	O60	43	Vorzeitige Wehen und Entbindung
14	P59	42	Gelbsucht des Neugeborenen durch sonstige bzw. vom Arzt nicht näher bezeichnete Ursachen
15	O80	41	Normale Geburt eines Kindes
15	P21	41	Atemstillstand (Asphyxie) des Kindes während der Geburt
17	O63	37	Sehr lange dauernde Geburt
18	O72	28	Blutung nach der Geburt
19	P07	24	Störung aufgrund kurzer Schwangerschaftsdauer oder niedrigem Geburtsgewicht
20	O69	22	Komplikationen bei Wehen bzw. Entbindung durch Komplikationen mit der Nabelschnur

\* Hauptdiagnose gemäß der jeweils geltenden Fassung der Deutschen Kodierrichtlinien

## B-[8].6.2 Weitere Kompetenzdiagnosen

keine Angaben

## B-[8].7 Prozeduren nach OPS

### B-[8].7.1 Durchgeführte Prozeduren nach OPS

Rang	OPS-301 Ziffer (4-stellig):	Anzahl:	Umgangssprachliche Bezeichnung:
------	--------------------------------	---------	---------------------------------

Rang	OPS-301 Ziffer (4-stellig):	Anzahl:	Umgangssprachliche Bezeichnung:
1	9-262	1112	Versorgung eines Neugeborenen nach der Geburt
2	5-758	648	Wiederherstellende Operation an den weiblichen Geschlechtsorganen nach Dammriss während der Geburt
3	9-261	503	Überwachung und Betreuung einer Geburt mit erhöhter Gefährdung für Mutter oder Kind
4	8-910	415	Regionale Schmerzbehandlung durch Einbringen eines Betäubungsmittels in einen Spaltraum im Wirbelkanal (Epiduralraum)
5	9-260	330	Überwachung und Betreuung einer normalen Geburt
6	5-749	197	Sonstiger Kaiserschnitt
7	5-728	126	Operative Entbindung durch die Scheide mittels Saugglocke
8	5-738	95	Erweiterung des Scheideneingangs durch Dammschnitt während der Geburt mit anschließender Naht
9	8-911	74	Regionale Schmerzbehandlung durch Einbringen eines Betäubungsmittels in einen Spaltraum im Wirbelkanal (Subarachnoidalraum)
10	5-756	60	Entfernung von zurückgebliebenen Resten des Mutterkuchens (Plazenta) nach der Geburt
11	8-510	43	Umlagerung des ungeborenen Kindes (Fetus) vor der Geburt
12	8-560	28	Anwendung von natürlichem oder künstlichem Licht zu Heilzwecken - Lichttherapie
13	5-727	20	Spontane und operative Entbindung durch die Scheide bei Beckenendlage
14	5-690	16	Operative Zerstörung des oberen Anteils der Gebärmutter Schleimhaut - Ausschabung
15	5-740	15	Klassischer Kaiserschnitt
16	8-720	8	Sauerstoffgabe bei Neugeborenen
17	8-800	7	Übertragung (Transfusion) von Blut, roten Blutkörperchen bzw. Blutplättchen eines Spenders auf einen Empfänger und Übertragung (Transfusion) von Blutflüssigkeit bzw. von Anteilen der Blutflüssigkeit oder von gentechnisch hergestellten Bluteiweißen
17	9-410	7	Bestimmtes psychotherapeutisches Verfahren, bei der ein Patient einzeln behandelt wird - Einzeltherapie
19	1-440	<= 5	Entnahme einer Gewebeprobe (Biopsie) aus dem oberem Verdauungstrakt, den Gallengängen bzw. der Bauchspeicheldrüse bei einer Spiegelung
19	1-444	<= 5	Entnahme einer Gewebeprobe (Biopsie) aus dem unteren Verdauungstrakt bei einer Spiegelung

## B-[8].7.2 Weitere Kompetenzprozeduren

keine Angaben

## B-[8].8 Ambulante Behandlungsmöglichkeiten

Nr:	Art der Ambulanz:	Bezeichnung der Ambulanz:	Nr. / Leistung:	Kommentar / Erläuterung:
AM00	Hebammen-Sprechstunde			
AM11	Vor- und nachstationäre Leistungen nach § 115a SGB V	Schwangerschafts-Sprechstunde	• Diagnostik und Therapie von Krankheiten während der Schwangerschaft, der Geburt und des Wochenbettes (VG11)	

## B-[8].9 Ambulante Operationen nach § 115b SGB V

trifft nicht zu / entfällt

## B-[8].10 Zulassung zum Durchgangs-Arztverfahren der Berufsgenossenschaft

trifft nicht zu / entfällt

## B-[8].11 Apparative Ausstattung

Nr.	Vorhandene Geräte:	Umgangssprachliche Bezeichnung:	24h:	Kommentar / Erläuterung:
AA58	24h-Blutdruck-Messung			
AA59	24h-EKG-Messung			
AA62	3-D/4-D-Ultraschallgerät			
AA38	Beatmungsgeräte/CPAP-Geräte	Maskenbeatmungsgerät mit dauerhaft positivem Beatmungsdruck		
AA40	Defibrillator	Gerät zur Behandlung von lebensbedrohlichen Herzrhythmusstörungen		
AA47	Inkubatoren Neonatologie	Geräte für Früh- und Neugeborene (Brutkasten)	Ja	

## B-[8].12 Personelle Ausstattung

### B-[8].12.1 Ärzte und Ärztinnen:

	Anzahl	Kommentar/ Erläuterung
<b>Ärzte und Ärztinnen insgesamt (außer Belegärzte und Belegärztinnen)</b>	8,7 Vollkräfte	Gemeinsam mit der Abt. Frauenheilkunde
<b>davon Fachärzte und Fachärztinnen</b>	4,7 Vollkräfte	Gemeinsam mit der Abt. Frauenheilkunde
<b>Belegärzte und Belegärztinnen (nach § 121 SGB V)</b>	0 Personen	

### Ärztliche Fachexpertise der Abteilung:

Nr.	Facharztbezeichnung:	Kommentar / Erläuterung:
AQ14	Frauenheilkunde und Geburtshilfe	

### B-[8].12.2 Pflegepersonal:

	Anzahl	Ausbildungsdauer	Kommentar/ Erläuterung
<b>Gesundheits- und Krankenpfleger und Gesundheits- und Krankenpflegerinnen</b>	20,5 Vollkräfte	3 Jahre	Gemeinsam mit der Abt. Frauenheilkunde
<b>Gesundheits- und Kinderkrankpfleger und Gesundheits- und Kinderkrankpflegerinn en</b>	7,7 Vollkräfte	3 Jahre	
<b>Altenpfleger und Altenpflegerinnen</b>	0 Vollkräfte	3 Jahre	
<b>Pflegeassistenten und Pflegeassistentinnen</b>	0 Vollkräfte	2 Jahre	
<b>Krankenpflegehelfer und Krankenpflegehelferin n</b>	0 Vollkräfte	1 Jahr	
<b>Pflegehelfer und Pflegehelferinnen</b>	0 Vollkräfte	ab 200 Std. Basiskurs	
<b>Entbindungspfleger und Hebammen</b>	22 Personen	3 Jahre	Die Hebammen sind nicht am Gemeinschaftskrankenhaus Havelhöhe angestellt, sondern freiberuflich tätig

	Anzahl	Ausbildungsdauer	Kommentar/ Erläuterung
<b>Operationstechnische Assistenten und Operationstechnische Assistentinnen</b>	0 Vollkräfte	3 Jahre	

**Pflegerische Fachexpertise der Abteilung:**

Nr.	Zusatzqualifikation:	Kommentar / Erläuterung:
ZP00	Anthroposophische Krankenpflege	
ZP00	Beratung für Stillen und Laktation	
ZP08	Kinästhetik	
ZP12	Praxisanleitung	

**B-[8].12.3 Spezielles therapeutisches Personal:**Für die Organisationseinheit/Fachabteilung steht folgendes spezielles therapeutisches Personal zur Verfügung:

Nr.	Spezielles therapeutisches Personal:	Kommentar/ Erläuterung:
SP13	Kunsttherapeut und Kunsttherapeutin/Maltherapeut und Maltherapeutin/Gestaltungstherapeut und Gestaltungstherapeutin/ Bibliotheraapeut und Bibliotheraeputin	Maltherapie, Plastizieren
SP15	Masseur/Medizinischer Bademeister und Masseurin/Medizinische Bademeisterin	Rhythmische Massage
SP16	Musiktherapeut und Musiktherapeutin	
SP21	Physiotherapeut und Physiotherapeutin	
SP23	Psychologe und Psychologin	
SP24	Psychologischer Psychotherapeut und Psychologische Psychotherapeutin	
SP25	Sozialarbeiter und Sozialarbeiterin	

# B-[9] Fachabteilung Frauenheilkunde

## B-[9].1 Name der Organisationseinheit/Fachabteilung

Frauenheilkunde

### Art der Abteilung:

Hauptabteilung

### Fachabteilungsschlüssel:

2425

### Hausanschrift:

Kladower Damm 221

14089 Berlin

### Telefon:

030-36501 / 398

### Fax:

030-36501 / 403

### E-Mail:

briefstahl@havelhoehe.de

### Internet:

<http://www.havelhoehe.de>

### Chefärztinnen/-ärzte:

Titel:	Name, Vorname:	Funktion:	Tel. Nr., Email:	Sekretariat:	Belegarzt / KH-Arzt:
Dr. med.	Herbstreit, Cornelia	Leitende Ärztin Gynäkologie und Geburtshilfe	030-36501-398 cornelia.herbstreit@havelhoehe.de	Frau Riefstahl	KH-Arzt

## B-[9].2 Versorgungsschwerpunkte [Frauenheilkunde ]

Nr.	Versorgungsschwerpunkte im Bereich Frauenheilkunde :	Kommentar / Erläuterung:
VI28	Anthroposophische Medizin	
VG08	Diagnostik und Therapie gynäkologischer Tumoren	

Nr.	Versorgungsschwerpunkte im Bereich Frauenheilkunde :	Kommentar / Erläuterung:
VG01	Diagnostik und Therapie von bösartigen Tumoren der Brustdrüse	
VG13	Diagnostik und Therapie von entzündlichen Krankheiten der weiblichen Beckenorgane	
VG02	Diagnostik und Therapie von gutartigen Tumoren der Brustdrüse	
VG05	Endoskopische Operationen	
VG06	Gynäkologische Abdominalchirurgie	
VG07	Inkontinenzchirurgie	
VG16	Urogynäkologie	

### **B-[9].3 Medizinisch-pflegerische Leistungsangebote [Frauenheilkunde ]**

trifft nicht zu / entfällt

### **B-[9].4 Nicht-medizinische Serviceangebote [Frauenheilkunde ]**

trifft nicht zu / entfällt

### **B-[9].5 Fallzahlen der Organisationseinheit / Fachabteilung**

#### **Vollstationäre Fallzahl:**

721

### **B-[9].6 Diagnosen nach ICD**

#### **B-[9].6.1 Hauptdiagnosen nach ICD**

Rang	ICD-10- Ziffer* (3-stellig):	Fallzahl:	Umgangssprachliche Bezeichnung:
1	D25	97	Gutartiger Tumor der Gebärmuttermuskulatur
2	C50	93	Brustkrebs
3	N81	74	Vorfall der Scheide bzw. der Gebärmutter
4	N39	42	Sonstige Krankheit der Niere, der Harnwege bzw. der Harnblase
5	D27	33	Gutartiger Eierstocktumor
6	N83	32	Nichtentzündliche Krankheit des Eierstocks, des Eileiters bzw. der Gebärmutterbänder
7	N80	28	Gutartige Wucherung der Gebärmutter Schleimhaut außerhalb der Gebärmutter
8	N99	24	Krankheit der Harn- bzw. Geschlechtsorgane nach medizinischen Maßnahmen



Rang	ICD-10- Ziffer* (3-stellig):	Fallzahl:	Umgangssprachliche Bezeichnung:
9	C54	22	Gebärmutterkrebs
9	D06	22	Örtlich begrenzter Tumor (Carcinoma in situ) des Gebärmutterhalses
11	C53	21	Gebärmutterhalskrebs
12	N87	19	Zell- und Gewebeveränderungen im Bereich des Gebärmutterhalses
13	N92	17	Zu starke, zu häufige bzw. unregelmäßige Regelblutung
14	N84	14	Gutartige, meist pilzförmige Geschwulst im Bereich der weiblichen Geschlechtsorgane
15	C56	9	Eierstockkrebs
15	N70	9	Eileiterentzündung bzw. Eierstockentzündung
15	N85	9	Sonstige nichtentzündliche Krankheit der Gebärmutter, ausgenommen des Gebärmutterhalses
15	R10	9	Bauch- bzw. Beckenschmerzen
19	D24	7	Gutartiger Brustdrüsentumor
19	K66	7	Sonstige Krankheit des Bauchfells (Peritoneum)

\* Hauptdiagnose gemäß der jeweils geltenden Fassung der Deutschen Kodierrichtlinien

## B-[9].6.2 Weitere Kompetenzdiagnosen

keine Angaben

## B-[9].7 Prozeduren nach OPS

### B-[9].7.1 Durchgeführte Prozeduren nach OPS

Rang	OPS-301 Ziffer (4-stellig):	Anzahl:	Umgangssprachliche Bezeichnung:
1	5-704	261	Operative Raffung der Scheidenwand bzw. Straffung des Beckenbodens mit Zugang durch die Scheide
2	5-683	149	Vollständige operative Entfernung der Gebärmutter
3	1-672	78	Untersuchung der Gebärmutter durch eine Spiegelung
4	8-975	74	Naturheilkundliche bzw. anthroposophische fachübergreifende Behandlung
5	5-651	73	Operative Entfernung oder Zerstörung von Gewebe des Eierstocks
6	5-870	67	Operative brusterhaltende Entfernung von Brustdrüsengewebe ohne Entfernung von Achsellymphknoten
7	5-469	58	Endoskopische Operation am Darm

Rang	OPS-301 Ziffer (4-stellig):	Anzahl:	Umgangssprachliche Bezeichnung:
8	5-690	55	Operative Zerstörung des oberen Anteils der Gebärmutter Schleimhaut - Ausschabung
8	8-919	55	Umfassende Schmerzbehandlung bei akuten Schmerzen
10	5-401	51	Operative Entfernung einzelner Lymphknoten bzw. Lymphgefäße
11	1-334	50	Untersuchung von Harntransport und Harnentleerung
12	1-471	48	Entnahme einer Gewebeprobe (Biopsie) aus der Gebärmutter Schleimhaut ohne operativen Einschnitt
13	5-681	46	Operative Entfernung und Zerstörung von erkranktem Gewebe der Gebärmutter
14	5-671	45	Operative Entnahme einer kegelförmigen Gewebeprobe aus dem Gebärmutterhals
15	5-653	43	Operative Entfernung des Eierstocks und der Eileiter
16	5-593	40	Operation zur Anhebung des Blasenhalbes bei Blasenschwäche mit Zugang durch die Scheide
17	3-225	38	Computertomographie (CT) des Bauches mit Kontrastmittel
18	1-694	35	Untersuchung des Bauchraums bzw. seiner Organe durch eine Spiegelung
18	9-410	35	Bestimmtes psychotherapeutisches Verfahren, bei der ein Patient einzeln behandelt wird - Einzeltherapie
20	5-983	31	Erneute Operation

## B-[9].7.2 Weitere Kompetenzprozeduren

keine Angaben

## B-[9].8 Ambulante Behandlungsmöglichkeiten

Nr:	Art der Ambulanz:	Bezeichnung der Ambulanz:	Nr. / Leistung:	Kommentar / Erläuterung:
AM00	Brustsprechstunde			
AM00	Kontinenzsprechstunde			
AM00	Zweite-Meinung-Sprechstunde			

## B-[9].9 Ambulante Operationen nach § 115b SGB V

Rang	OPS-Ziffer (4-stellig):	Anzahl:	Umgangssprachliche Bezeichnung:
1	5-690	92	Operative Zerstörung des oberen Anteils der Gebärmutter Schleimhaut - Ausschabung
2	1-672	66	Untersuchung der Gebärmutter durch eine Spiegelung
3	1-471	26	Entnahme einer Gewebeprobe (Biopsie) aus der Gebärmutter Schleimhaut ohne operativen Einschnitt
4	1-472	<= 5	Entnahme einer Gewebeprobe (Biopsie) aus dem Gebärmutterhals ohne operativen Einschnitt
4	5-663	<= 5	Operative(r) Zerstörung oder Verschluss des Eileiters - Sterilisationsoperation bei der Frau
4	5-681	<= 5	Operative Entfernung und Zerstörung von erkranktem Gewebe der Gebärmutter
4	5-711	<= 5	Operation an der Scheidenvorhofdrüse (Bartholin-Drüse)

## B-[9].10 Zulassung zum Durchgangs-Arztverfahren der Berufsgenossenschaft

trifft nicht zu / entfällt

## B-[9].11 Apparative Ausstattung

Nr.	Vorhandene Geräte:	Umgangssprachliche Bezeichnung:	24h:	Kommentar / Erläuterung:
AA58	24h-Blutdruck-Messung			
AA59	24h-EKG-Messung			
AA60	24h-pH-Metrie	pH-Wertmessung des Magens		
AA62	3-D/4-D-Ultraschallgerät			
AA01	Angiographiegerät/DSA	Gerät zur Gefäßdarstellung	Ja	
AA38	Beatmungsgeräte/CPAP-Geräte	Maskenbeatmungsgerät mit dauerhaft positivem Beatmungsdruck		
AA03	Belastungs-EKG/Ergometrie	Belastungstest mit Herzstrommessung		
AA05	Bodyplethysmograph	Umfangreiches Lungenfunktionstestsystem		
AA39	Bronchoskop	Gerät zur Luftröhren- und Bronchienspiegelung	Ja	

Nr.	Vorhandene Geräte:	Umgangssprachliche Bezeichnung:	24h:	Kommentar / Erläuterung:
AA08	Computertomograph (CT)	Schichtbildverfahren im Querschnitt mittels Röntgenstrahlen	Ja	
AA40	Defibrillator	Gerät zur Behandlung von lebensbedrohlichen Herzrhythmusstörungen		
AA10	Elektroenzephalographiegerät (EEG)	Hirnstrommessung	Nein	
AA46	Endoskopisch-retrograde-Cholangio-Pankreaticograph (ERCP)	Spiegelgerät zur Darstellung der Gallen- und Bauchspeicheldrüsengänge mittels Röntgenkontrastmittel		
AA45	Endosonographiegerät	Ultraschalldiagnostik im Körperinneren		
AA12	Gastroenterologisches Endoskop	Gerät zur Magen-Darm-Spiegelung	Ja	
AA13	Geräte der invasiven Kardiologie	Behandlungen mittels Herzkatheter	Ja	
AA14	Geräte für Nierenersatzverfahren		Ja	
AA35	Gerät zur analen Sphinktermanometrie	Afterdruckmessgerät		
AA50	Kapselendoskop	Verschluckbares Spiegelgerät zur Darmspiegelung		
AA19	Kipptisch	Gerät zur Messung des Verhaltens der Kenngrößen des Blutkreislaufs bei Lageänderung		
AA53	Laparoskop	Bauchhöhlenspiegelungsgerät		
AA54	Linksherzkathetermessplatz	Darstellung der Herzkranzgefäße mittels Röntgen-Kontrastmittel	Ja	
AA23	Mammographiegerät	Röntgengerät für die weibliche Brustdrüse		
AA55	MIC-Einheit (Minimalinvasive Chirurgie)	Minimal in den Körper eindringende, also gewebeschonende Chirurgie		
AA57	Radiofrequenzablation (RFA) und/oder andere Thermoablationsverfahren	Gerät zur Gewebeerstörung mittels Hochtemperaturtechnik		
AA27	Röntgengerät/Durchleuchtungsggerät		Ja	

Nr.	Vorhandene Geräte:	Umgangssprachliche Bezeichnung:	24h:	Kommentar / Erläuterung:
AA29	Sonographiegerät/Dopplersonographiegerät/Duplexsonographiegerät	Ultraschallgerät/mit Nutzung des Dopplereffekts/farbkodierter Ultraschallgerät	Ja	
AA31	Spirometrie/Lungenfunktionsprüfung			
AA33	Uroflow/Blasendruckmessung			

## B-[9].12 Personelle Ausstattung

### B-[9].12.1 Ärzte und Ärztinnen:

	Anzahl	Kommentar/ Erläuterung
<b>Ärzte und Ärztinnen insgesamt (außer Belegärzte und Belegärztinnen)</b>	8,7 Vollkräfte	Gemeinsam mit der Abt. Geburtshilfe
<b>davon Fachärzte und Fachärztinnen</b>	4,7 Vollkräfte	Gemeinsam mit der Abt. Geburtshilfe
<b>Belegärzte und Belegärztinnen (nach § 121 SGB V)</b>	0 Personen	

### Ärztliche Fachexpertise der Abteilung:

Nr.	Facharztbezeichnung:	Kommentar / Erläuterung:
AQ14	Frauenheilkunde und Geburtshilfe	

### B-[9].12.2 Pflegepersonal:

	Anzahl	Ausbildungsdauer	Kommentar/ Erläuterung
<b>Gesundheits- und Krankenpfleger und Gesundheits- und Krankenpflegerinnen</b>	20,5 Vollkräfte	3 Jahre	Gemeinsam mit der Abt. Geburtshilfe
<b>Gesundheits- und Kinderkrankenpfleger und Gesundheits- und Kinderkrankenpflegerinnen</b>	0 Vollkräfte	3 Jahre	
<b>Altenpfleger und Altenpflegerinnen</b>	0 Vollkräfte	3 Jahre	

	Anzahl	Ausbildungsdauer	Kommentar/ Erläuterung
<b>Pflegeassistenten und Pflegeassistentinnen</b>	0 Vollkräfte	2 Jahre	
<b>Krankenpflegehelfer und Krankenpflegehelferinnen</b>	0 Vollkräfte	1 Jahr	
<b>Pflegehelfer und Pflegehelferinnen</b>	0 Vollkräfte	ab 200 Std. Basiskurs	
<b>Entbindungspfleger und Hebammen</b>	0 Personen	3 Jahre	
<b>Operationstechnische Assistenten und Operationstechnische Assistentinnen</b>	0 Vollkräfte	3 Jahre	

**Pflegerische Fachexpertise der Abteilung:**

Nr.	Zusatzqualifikation:	Kommentar / Erläuterung:
ZP00	Anthroposophische Krankenpflege	
ZP08	Kinästhetik	
ZP12	Praxisanleitung	

**B-[9].12.3 Spezielles therapeutisches Personal:**Für die Organisationseinheit/Fachabteilung steht folgendes spezielles therapeutisches Personal zur Verfügung:

Nr.	Spezielles therapeutisches Personal:	Kommentar/ Erläuterung:
SP32	Bobath-Therapeut und Bobath-Therapeutin für Erwachsene und/oder Kinder	
SP04	Diätassistent und Diätassistentin	
SP00	Heileurythmist und Heileurythmistin	
SP13	Kunsttherapeut und Kunsttherapeutin/Maltherapeut und Maltherapeutin/Gestaltungstherapeut und Gestaltungstherapeutin/ Bibliotheraeut und Bibliotheraeutin	Maltherapie, Plastizieren
SP15	Masseur/Medizinischer Bademeister und Masseurin/Medizinische Bademeisterin	Rhythmische Massage
SP16	Musiktherapeut und Musiktherapeutin	
SP21	Physiotherapeut und Physiotherapeutin	

Nr.	Spezielles therapeutisches Personal:	Kommentar/ Erläuterung:
SP23	Psychologe und Psychologin	
SP24	Psychologischer Psychotherapeut und Psychologische Psychotherapeutin	
SP25	Sozialarbeiter und Sozialarbeiterin	
SP27	Stomatherapeut und Stomatherapeutin	
SP28	Wundmanager und Wundmanagerin/Wundberater und Wundberaterin/Wundexperte und Wundexpertin/Wundbeauftragter und Wundbeauftragte	

# B-[10] Fachabteilung Schmerztherapie

## B-[10].1 Name der Organisationseinheit/Fachabteilung

Schmerztherapie

### Art der Abteilung:

Hauptabteilung

### Fachabteilungsschlüssel:

3753

### Hausanschrift:

Kladower Damm 221

14089 Berlin

### Telefon:

030 / 36501 - 160

### Fax:

030 / 36501 - 161

### E-Mail:

sekretariat-palli@havelhoehe.de

### Chefärztinnen/-ärzte:

Titel:	Name, Vorname:	Funktion:	Tel. Nr., Email:	Sekretariat:	Belegarzt / KH-Arzt:
Dr. med.	Schenk, Michael	Leitender Arzt Anästhesie und Schmerztherapie	030-36501-160 michael.schenk@havelhoehe.de	Frau Greiner	

## B-[10].2 Versorgungsschwerpunkte [Schmerztherapie]

Nr.	Versorgungsschwerpunkte im Bereich Schmerztherapie:	Kommentar / Erläuterung:
VI28	Anthroposophische Medizin	
VI40	Schmerztherapie	



### B-[10].3 Medizinisch-pflegerische Leistungsangebote [Schmerztherapie]

Nr.	Medizinisch-pflegerisches Leistungsangebot:	Kommentar / Erläuterung:
MP03	Angehörigenbetreuung/-beratung/-seminare	
MP10	Bewegungsbad/Wassergymnastik	

### B-[10].4 Nicht-medizinische Serviceangebote [Schmerztherapie]

Nr.	Serviceangebot:	Kommentar / Erläuterung:
SA02	Ein-Bett-Zimmer	
SA07	Rooming-in	

### B-[10].5 Fallzahlen der Organisationseinheit / Fachabteilung

#### Vollstationäre Fallzahl:

169

### B-[10].6 Diagnosen nach ICD

#### B-[10].6.1 Hauptdiagnosen nach ICD

Rang	ICD-10- Ziffer* (3-stellig):	Fallzahl:	Umgangssprachliche Bezeichnung:
1	M54	56	Rückenschmerzen
2	M79	18	Sonstige Krankheit des Weichteilgewebes, die nicht an anderen Stellen der internationalen Klassifikation der Krankheiten (ICD-10) eingeordnet ist
3	G62	15	Sonstige Funktionsstörung mehrerer Nerven
4	G44	11	Sonstiger Kopfschmerz
4	M25	11	Sonstige Gelenkrankheit
6	G50	8	Krankheit des fünften Hirnnervs
7	G43	6	Migräne
8	F32	<= 5	Phase der Niedergeschlagenheit - Depressive Episode

Rang	ICD-10- Ziffer* (3-stellig):	Fallzahl:	Umgangssprachliche Bezeichnung:
8	F45	<= 5	Störung, bei der sich ein seelischer Konflikt durch körperliche Beschwerden äußert - Somatoforme Störung
8	G20	<= 5	Parkinson-Krankheit
8	G54	<= 5	Krankheit von Nervenwurzeln bzw. Nervengeflechten
8	G56	<= 5	Funktionsstörung eines Nervs am Arm bzw. an der Hand
8	G58	<= 5	Sonstige Funktionsstörung eines Nervs
8	G60	<= 5	Funktionsstörung von Nerven, erblich bedingt oder ohne bekannte Ursache
8	G83	<= 5	Sonstige Lähmung
8	G95	<= 5	Sonstige Krankheit des Rückenmarks
8	M08	<= 5	Gelenkentzündung bei Kindern
8	M15	<= 5	Verschleiß (Arthrose) an mehreren Gelenken
8	M16	<= 5	Gelenkverschleiß (Arthrose) des Hüftgelenkes
8	M17	<= 5	Gelenkverschleiß (Arthrose) des Kniegelenkes

\* Hauptdiagnose gemäß der jeweils geltenden Fassung der Deutschen Kodierrichtlinien

## B-[10].6.2 Weitere Kompetenzdiagnosen

keine Angaben

## B-[10].7 Prozeduren nach OPS

### B-[10].7.1 Durchgeführte Prozeduren nach OPS

Rang	OPS-301 Ziffer (4-stellig):	Anzahl:	Umgangssprachliche Bezeichnung:
1	8-918	156	Fachübergreifende Behandlung von Patienten mit lang andauernden Schmerzen
2	1-900	145	Untersuchung von psychischen Störungen bzw. des Zusammenhangs zwischen psychischen und körperlichen Beschwerden
3	9-410	128	Bestimmtes psychotherapeutisches Verfahren, bei der ein Patient einzeln behandelt wird - Einzeltherapie
4	9-411	26	Bestimmtes psychotherapeutisches Verfahren, bei der Patienten in Gruppen behandelt werden - Gruppentherapie
5	9-401	9	Therapie zur Erhaltung und Förderung alltagspraktischer und sozialer Fertigkeiten - Psychosoziale Intervention

Rang	OPS-301 Ziffer (4-stellig):	Anzahl:	Umgangssprachliche Bezeichnung:
6	1-902	8	Untersuchung der Wahrnehmung und des Verhaltens mithilfe standardisierter Tests
7	3-705	7	Bildgebendes Verfahren zur Darstellung des Muskel-Skelettsystems mittels radioaktiver Strahlung (Szintigraphie)
7	8-91b	7	Fachübergreifende Schmerzbehandlung durch Kurzzeitbehandlung
9	1-430	<= 5	Entnahme einer Gewebeprobe (Biopsie) aus den Atemwegen bei einer Spiegelung
9	1-440	<= 5	Entnahme einer Gewebeprobe (Biopsie) aus dem oberem Verdauungstrakt, den Gallengängen bzw. der Bauchspeicheldrüse bei einer Spiegelung
9	1-620	<= 5	Untersuchung der Luftröhre und der Bronchien durch eine Spiegelung
9	1-631	<= 5	Untersuchung der Speiseröhre und des Magens durch eine Spiegelung
9	1-632	<= 5	Untersuchung der Speiseröhre, des Magens und des Zwölffingerdarms durch eine Spiegelung (inkl. der Gewebeprobengewinnung, Biopsien, Polypenabtragung, Mukosektomien)
9	1-710	<= 5	Messung der Lungenfunktion in einer luftdichten Kabine - Ganzkörperplethysmographie
9	1-791	<= 5	Untersuchung von Herz- und Lungenvorgängen während des Schlafes
9	1-901	<= 5	(Neuro-)psychologische Untersuchung bzw. Erfassung des psychosozialen Hintergrundes, wie finanzielle, berufliche und familiäre Situation
9	3-200	<= 5	Computertomographie (CT) des Schädels ohne Kontrastmittel
9	3-203	<= 5	Computertomographie (CT) der Wirbelsäule und des Rückenmarks ohne Kontrastmittel
9	3-205	<= 5	Computertomographie (CT) des Muskel-Skelettsystems ohne Kontrastmittel
9	3-220	<= 5	Computertomographie (CT) des Schädels mit Kontrastmittel

## B-[10].7.2 Weitere Kompetenzprozeduren

keine Angaben

## B-[10].8 Ambulante Behandlungsmöglichkeiten

Nr:	Art der Ambulanz:	Bezeichnung der Ambulanz:	Nr. / Leistung:	Kommentar / Erläuterung:
AM10	Medizinisches Versorgungszentrum nach § 95 SGB V		• Schmerztherapie (VI40)	

## B-[10].9 Ambulante Operationen nach § 115b SGB V

trifft nicht zu / entfällt

## B-[10].10 Zulassung zum Durchgangs-Arztverfahren der Berufsgenossenschaft

trifft nicht zu / entfällt

## B-[10].11 Apparative Ausstattung

Nr.	Vorhandene Geräte:	Umgangssprachliche Bezeichnung:	24h:	Kommentar / Erläuterung:
AA58	24h-Blutdruck-Messung			
AA59	24h-EKG-Messung			
AA60	24h-pH-Metrie	pH-Wertmessung des Magens		
AA62	3-D/4-D-Ultraschallgerät			
AA01	Angiographiegerät/DSA	Gerät zur Gefäßdarstellung	Ja	
AA38	Beatmungsgeräte/CPAP-Geräte	Maskenbeatmungsgerät mit dauerhaft positivem Beatmungsdruck		
AA03	Belastungs-EKG/Ergometrie	Belastungstest mit Herzstrommessung		
AA05	Bodyplethysmograph	Umfangreiches Lungenfunktionstestsystem		
AA39	Bronchoskop	Gerät zur Luftröhren- und Bronchienspiegelung	Ja	
AA08	Computertomograph (CT)	Schichtbildverfahren im Querschnitt mittels Röntgenstrahlen	Ja	
AA40	Defibrillator	Gerät zur Behandlung von lebensbedrohlichen Herzrhythmusstörungen		
AA10	Elektroenzephalographiegerät (EEG)	Hirnstrommessung	Nein	
AA46	Endoskopisch-retrograde-Cholangio-Pankreaticograph (ERCP)	Spiegelgerät zur Darstellung der Gallen- und Bauchspeicheldrüsenengänge mittels Röntgenkontrastmittel		
AA45	Endosonographiegerät	Ultraschalldiagnostik im Körperinneren		

Nr.	Vorhandene Geräte:	Umgangssprachliche Bezeichnung:	24h:	Kommentar / Erläuterung:
AA12	Gastroenterologisches Endoskop	Gerät zur Magen-Darm-Spiegelung	Ja	
AA13	Geräte der invasiven Kardiologie	Behandlungen mittels Herzkatheter	Ja	
AA14	Geräte für Nierenersatzverfahren		Ja	
AA35	Gerät zur analen Sphinktermanometrie	Afterdruckmessgerät		
AA50	Kapselendoskop	Verschluckbares Spiegelgerät zur Darmspiegelung		
AA19	Kipptisch	Gerät zur Messung des Verhaltens der Kenngrößen des Blutkreislaufs bei Lageänderung		
AA53	Laparoskop	Bauchhöhlenspiegelungsgerät		
AA29	Sonographiegerät/Dopplersonographiegerät/Duplexsonographiegerät	Ultraschallgerät/mit Nutzung des Dopplereffekts/farbkodierter Ultraschallgerät	Ja	
AA31	Spirometrie/Lungenfunktionsprüfung			

## B-[10].12 Personelle Ausstattung

### B-[10].12.1 Ärzte und Ärztinnen:

	Anzahl	Kommentar/ Erläuterung
<b>Ärzte und Ärztinnen insgesamt (außer Belegärzte und Belegärztinnen)</b>	3 Vollkräfte	Gemeinsam mit der Abt. Palliativmedizin
<b>davon Fachärzte und Fachärztinnen</b>	2 Vollkräfte	
<b>Belegärzte und Belegärztinnen (nach § 121 SGB V)</b>	0 Personen	

### Ärztliche Fachexpertise der Abteilung:

Nr.	Facharztbezeichnung:	Kommentar / Erläuterung:
AQ01	Anästhesiologie	
AQ00	Lungen- und Bronchialheilkunde	

Nr.	Zusatzweiterbildung (fakultativ):	Kommentar / Erläuterung:
ZF30	Palliativmedizin	
ZF42	Spezielle Schmerztherapie	

### B-[10].12.2 Pflegepersonal:

	Anzahl	Ausbildungsdauer	Kommentar/ Erläuterung
<b>Gesundheits- und Krankenpfleger und Gesundheits- und Krankenpflegerinnen</b>	14,5 Vollkräfte	3 Jahre	Gemeinsam mit der Abt. Palliativmedizin
<b>Gesundheits- und Kinderkrankenpfleger und Gesundheits- und Kinderkrankenpflegerinnen</b>	0 Vollkräfte	3 Jahre	
<b>Altenpfleger und Altenpflegerinnen</b>	0 Vollkräfte	3 Jahre	
<b>Pflegeassistenten und Pflegeassistentinnen</b>	0 Vollkräfte	2 Jahre	
<b>Krankenpflegehelfer und Krankenpflegehelferinnen</b>	0,5 Vollkräfte	1 Jahr	Gemeinsam mit der Abt. Palliativmedizin
<b>Pflegehelfer und Pflegehelferinnen</b>	0 Vollkräfte	ab 200 Std. Basiskurs	
<b>Entbindungspfleger und Hebammen</b>	0 Personen	3 Jahre	
<b>Operationstechnische Assistenten und Operationstechnische Assistentinnen</b>	0 Vollkräfte	3 Jahre	

### Pflegerische Fachexpertise der Abteilung:

Nr.	Zusatzqualifikation:	Kommentar / Erläuterung:
ZP00	Algesiologische Fachassistenz	
ZP00	Anthroposophische Krankenpflege	
ZP08	Kinästhetik	
ZP00	Krankenhaus-Management	

Nr.	Zusatzqualifikation:	Kommentar / Erläuterung:
ZP12	Praxisanleitung	

**B-[10].12.3 Spezielles therapeutisches Personal:**Für die Organisationseinheit/Fachabteilung steht folgendes spezielles therapeutisches Personal zur Verfügung:

Nr.	Spezielles therapeutisches Personal:	Kommentar/ Erläuterung:
SP32	Bobath-Therapeut und Bobath-Therapeutin für Erwachsene und/oder Kinder	
SP04	Diätassistent und Diätassistentin	
SP00	Heileurythmist und Heileurythmistin	
SP13	Kunsttherapeut und Kunsttherapeutin/Maltherapeut und Maltherapeutin/Gestaltungstherapeut und Gestaltungstherapeutin/ Bibliotheraapeut und Bibliotheraeputin	Maltherapie, Plastizieren
SP15	Masseur/Medizinischer Bademeister und Masseurin/Medizinische Bademeisterin	Rhythmische Massage
SP16	Musiktherapeut und Musiktherapeutin	
SP21	Physiotherapeut und Physiotherapeutin	
SP23	Psychologe und Psychologin	
SP24	Psychologischer Psychotherapeut und Psychologische Psychotherapeutin	
SP25	Sozialarbeiter und Sozialarbeiterin	
SP27	Stomatherapeut und Stomatherapeutin	
SP28	Wundmanager und Wundmanagerin/Wundberater und Wundberaterin/Wundexperte und Wundexpertin/Wundbeauftragter und Wundbeauftragte	

# B-[11] Fachabteilung Palliativmedizin

## B-[11].1 Name der Organisationseinheit/Fachabteilung

Palliativmedizin

### Art der Abteilung:

Hauptabteilung

### Fachabteilungsschlüssel:

3752

### Hausanschrift:

Kladower Damm 221

14089 Berlin

### Telefon:

030-36501 / 160

### Fax:

030-36501 / 161

### E-Mail:

sekretariat-palli@havelhoehe.de

### Internet:

<http://www.havelhoehe.de>

### Chefärztinnen/-ärzte:

Titel:	Name, Vorname:	Funktion:	Tel. Nr., Email:	Sekretariat:	Belegarzt / KH-Arzt:
Dr. med.	Jehser, Thomas	Leitender Oberarzt Palliativmedizin	030-36501-160 thomas.jehser@havelhoehe.de	Frau Greiner	KH-Arzt

## B-[11].2 Versorgungsschwerpunkte [Palliativmedizin ]

Nr.	Versorgungsschwerpunkte im Bereich Palliativmedizin :	Kommentar / Erläuterung:
VI00	Anthroposophische Medizin	
VI38	Palliativmedizin	



### B-[11].3 Medizinisch-pflegerische Leistungsangebote [Palliativmedizin ]

trifft nicht zu / entfällt

### B-[11].4 Nicht-medizinische Serviceangebote [Palliativmedizin ]

trifft nicht zu / entfällt

### B-[11].5 Fallzahlen der Organisationseinheit / Fachabteilung

#### Vollstationäre Fallzahl:

285

### B-[11].6 Diagnosen nach ICD

#### B-[11].6.1 Hauptdiagnosen nach ICD

Rang	ICD-10- Ziffer* (3-stellig):	Fallzahl:	Umgangssprachliche Bezeichnung:
1	C34	48	Bronchialkrebs bzw. Lungenkrebs
2	C50	38	Brustkrebs
3	C25	18	Bauchspeicheldrüsenkrebs
4	C61	13	Prostatakrebs
4	C80	13	Krebs ohne Angabe der Körperregion
6	C18	12	Dickdarmkrebs im Bereich des Grimmdarms (Kolon)
7	C43	8	Schwarzer Hautkrebs - Malignes Melanom
7	C56	8	Eierstockkrebs
9	J18	7	Lungenentzündung, Krankheitserreger vom Arzt nicht näher bezeichnet
10	C20	6	Dickdarmkrebs im Bereich des Mastdarms - Rektumkrebs
11	A41	<= 5	Sonstige Blutvergiftung (Sepsis)
11	B02	<= 5	Gürtelrose - Herpes zoster
11	B99	<= 5	Sonstige bzw. vom Arzt nicht näher bezeichnete Infektionskrankheit
11	C01	<= 5	Krebs des Zungengrundes
11	C04	<= 5	Mundbodenkrebs
11	C06	<= 5	Krebs sonstiger bzw. vom Arzt nicht näher bezeichneter Teile des Mundes
11	C09	<= 5	Krebs der Gaumenmandel

Rang	ICD-10- Ziffer* (3-stellig):	Fallzahl:	Umgangssprachliche Bezeichnung:
11	C10	<= 5	Krebs im Bereich des Mundrachens
11	C13	<= 5	Krebs im Bereich des unteren Rachens
11	C15	<= 5	Speiseröhrenkrebs

\* Hauptdiagnose gemäß der jeweils geltenden Fassung der Deutschen Kodierrichtlinien

## B-[11].6.2 Weitere Kompetenzdiagnosen

keine Angaben

## B-[11].7 Prozeduren nach OPS

### B-[11].7.1 Durchgeführte Prozeduren nach OPS

Rang	OPS-301 Ziffer (4-stellig):	Anzahl:	Umgangssprachliche Bezeichnung:
1	8-982	278	Fachübergreifende Sterbebegleitung
2	8-800	58	Übertragung (Transfusion) von Blut, roten Blutkörperchen bzw. Blutplättchen eines Spenders auf einen Empfänger und Übertragung (Transfusion) von Blutflüssigkeit bzw. von Anteilen der Blutflüssigkeit oder von gentechnisch hergestellten Bluteiweißen
3	1-632	32	Untersuchung der Speiseröhre, des Magens und des Zwölffingerdarms durch eine Spiegelung (inkl. der Gewebeprobengewinnung, Biopsien, Polypenabtragung, Mukosektomien)
3	8-541	32	Einträufeln von Krebsmitteln (Misteltherapie), die das Immunsystem beeinflussen, in Hohlräume des Körpers
5	1-620	30	Untersuchung der Luftröhre und der Bronchien durch eine Spiegelung
6	9-410	27	Bestimmtes psychotherapeutisches Verfahren, bei der ein Patient einzeln behandelt wird - Einzeltherapie
7	8-522	24	Strahlenbehandlung mit hochenergetischer Strahlung bei Krebskrankheit - Hochvoltstrahlentherapie
8	3-200	19	Computertomographie (CT) des Schädels ohne Kontrastmittel
8	3-220	19	Computertomographie (CT) des Schädels mit Kontrastmittel
8	3-222	19	Computertomographie (CT) des Brustkorbes mit Kontrastmittel
8	8-152	19	Behandlung durch gezieltes Einstechen einer Nadel in den Brustkorb mit anschließender Gabe oder Entnahme von Substanzen, z.B. Flüssigkeit
12	5-399	17	Sonstige Operation an Blutgefäßen
12	8-831	17	Legen bzw. Wechsel eines Schlauches (Katheter), der in den großen Venen platziert ist

Rang	OPS-301 Ziffer (4-stellig):	Anzahl:	Umgangssprachliche Bezeichnung:
14	3-225	16	Computertomographie (CT) des Bauches mit Kontrastmittel
14	8-153	16	Behandlung durch gezieltes Einstechen einer Nadel in die Bauchhöhle mit anschließender Gabe oder Entnahme von Substanzen, z.B. Flüssigkeit
16	1-440	14	Entnahme einer Gewebeprobe (Biopsie) aus dem oberem Verdauungstrakt, den Gallengängen bzw. der Bauchspeicheldrüse bei einer Spiegelung
16	3-705	14	Bildgebendes Verfahren zur Darstellung des Muskel-Skelettsystems mittels radioaktiver Strahlung (Szintigraphie)
16	8-980	14	Behandlung auf der Intensivstation (Basisprozedur)
19	8-919	10	Umfassende Schmerzbehandlung bei akuten Schmerzen
19	8-975	10	Naturheilkundliche bzw. anthroposophische fachübergreifende Behandlung

### **B-[11].7.2 Weitere Kompetenzprozeduren**

keine Angaben

### **B-[11].8 Ambulante Behandlungsmöglichkeiten**

trifft nicht zu / entfällt

### **B-[11].9 Ambulante Operationen nach § 115b SGB V**

trifft nicht zu / entfällt

### **B-[11].10 Zulassung zum Durchgangs-Arztverfahren der Berufsgenossenschaft**

trifft nicht zu / entfällt

### **B-[11].11 Apparative Ausstattung**

Nr.	Vorhandene Geräte:	Umgangssprachliche Bezeichnung:	24h:	Kommentar / Erläuterung:
AA58	24h-Blutdruck-Messung			
AA59	24h-EKG-Messung			
AA60	24h-pH-Metrie	pH-Wertmessung des Magens		
AA62	3-D/4-D-Ultraschallgerät			
AA01	Angiographiegerät/DSA	Gerät zur Gefäßdarstellung	Ja	

Nr.	Vorhandene Geräte:	Umgangssprachliche Bezeichnung:	24h:	Kommentar / Erläuterung:
AA38	Beatmungsgeräte/CPAP-Geräte	Maskenbeatmungsgerät mit dauerhaft positivem Beatmungsdruck		
AA03	Belastungs-EKG/Ergometrie	Belastungstest mit Herzstrommessung		
AA05	Bodyplethysmograph	Umfangreiches Lungenfunktionstestsystem		
AA39	Bronchoskop	Gerät zur Luftröhren- und Bronchienspiegelung	Ja	
AA08	Computertomograph (CT)	Schichtbildverfahren im Querschnitt mittels Röntgenstrahlen	Ja	
AA40	Defibrillator	Gerät zur Behandlung von lebensbedrohlichen Herzrhythmusstörungen		
AA10	Elektroenzephalographiegerät (EEG)	Hirnstrommessung	Nein	
AA46	Endoskopisch-retrograde-Cholangio-Pankreaticograph (ERCP)	Spiegelgerät zur Darstellung der Gallen- und Bauchspeicheldrüsengänge mittels Röntgenkontrastmittel		
AA45	Endosonographiegerät	Ultraschalldiagnostik im Körperinneren		
AA12	Gastroenterologisches Endoskop	Gerät zur Magen-Darm-Spiegelung	Ja	
AA13	Geräte der invasiven Kardiologie	Behandlungen mittels Herzkatheter	Ja	
AA14	Geräte für Nierenersatzverfahren		Ja	
AA35	Gerät zur analen Sphinktermanometrie	Afterdruckmessgerät		
AA50	Kapselendoskop	Verschluckbares Spiegelgerät zur Darmspiegelung		
AA19	Kipptisch	Gerät zur Messung des Verhaltens der Kenngrößen des Blutkreislaufs bei Lageänderung		
AA53	Laparoskop	Bauchhöhlenspiegelungsgerät		
AA54	Linksherzkathetermessplatz	Darstellung der Herzkranzgefäße mittels Röntgen-Kontrastmittel	Ja	

Nr.	Vorhandene Geräte:	Umgangssprachliche Bezeichnung:	24h:	Kommentar / Erläuterung:
AA57	Radiofrequenzablation (RFA) und/oder andere Thermoablationsverfahren	Gerät zur Gewebeerstörung mittels Hochtemperaturtechnik		
AA27	Röntgengerät/Durchleuchtungsggerät		Ja	
AA29	Sonographiegerät/Dopplersonographiegerät/Duplexsonographiegerät	Ultraschallgerät/mit Nutzung des Dopplereffekts/farbkodierter Ultraschall	Ja	
AA31	Spirometrie/Lungenfunktionsprüfung			

## B-[11].12 Personelle Ausstattung

### B-[11].12.1 Ärzte und Ärztinnen:

	Anzahl	Kommentar/ Erläuterung
<b>Ärzte und Ärztinnen insgesamt (außer Belegärzte und Belegärztinnen)</b>	3 Vollkräfte	Gemeinsam mit der Abt. Schmerzmedizin
<b>davon Fachärzte und Fachärztinnen</b>	2 Vollkräfte	Gemeinsam mit der Abt. Schmerzmedizin
<b>Belegärzte und Belegärztinnen (nach § 121 SGB V)</b>	0 Personen	

### Ärztliche Fachexpertise der Abteilung:

Nr.	Facharztbezeichnung:	Kommentar / Erläuterung:
AQ01	Anästhesiologie	
AQ00	Lungen- und Bronchialheilkunde	

Nr.	Zusatzweiterbildung (fakultativ):	Kommentar / Erläuterung:
ZF30	Palliativmedizin	
ZF42	Spezielle Schmerztherapie	

### B-[11].12.2 Pflegepersonal:

	Anzahl	Ausbildungsdauer	Kommentar/ Erläuterung
<b>Gesundheits- und Krankenpfleger und Gesundheits- und Krankenpflegerinnen</b>	14,5 Vollkräfte	3 Jahre	Gemeinsam mit der Abt. Schmerzmedizin
<b>Gesundheits- und Kinderkrankenpfleger und Gesundheits- und Kinderkrankenpflegerinnen</b>	0 Vollkräfte	3 Jahre	
<b>Altenpfleger und Altenpflegerinnen</b>	0 Vollkräfte	3 Jahre	
<b>Pflegeassistenten und Pflegeassistentinnen</b>	0 Vollkräfte	2 Jahre	
<b>Krankenpflegehelfer und Krankenpflegehelferinnen</b>	0,5 Vollkräfte	1 Jahr	Gemeinsam mit der Abt. Schmerzmedizin
<b>Pflegehelfer und Pflegehelferinnen</b>	0 Vollkräfte	ab 200 Std. Basiskurs	
<b>Entbindungspfleger und Hebammen</b>	0 Personen	3 Jahre	
<b>Operationstechnische Assistenten und Operationstechnische Assistentinnen</b>	0 Vollkräfte	3 Jahre	

**Pflegerische Fachexpertise der Abteilung:**

Nr.	Zusatzqualifikation:	Kommentar / Erläuterung:
ZP00	Anthroposophische Krankenpflege	
ZP08	Kinästhetik	
ZP00	Krankenhaus-Management	
ZP00	Palliativ Care	
ZP12	Praxisanleitung	

**B-[11].12.3 Spezielles therapeutisches Personal:**Für die Organisationseinheit/Fachabteilung steht folgendes spezielles therapeutisches Personal zur Verfügung:

Nr.	Spezielles therapeutisches Personal:	Kommentar/ Erläuterung:
SP32	Bobath-Therapeut und Bobath-Therapeutin für Erwachsene und/oder Kinder	

Nr.	Spezielles therapeutisches Personal:	Kommentar/ Erläuterung:
SP04	Diätassistent und Diätassistentin	
SP00	Heileurythmist und Heileurythmistin	
SP13	Kunsttherapeut und Kunsttherapeutin/Maltherapeut und Maltherapeutin/Gestaltungstherapeut und Gestaltungstherapeutin/ Bibliotheraapeut und Bibliotheraeputin	Maltherapie, Plastizieren
SP15	Masseur/Medizinischer Bademeister und Masseurin/Medizinische Bademeisterin	Rhythmische Massage
SP16	Musiktherapeut und Musiktherapeutin	
SP21	Physiotherapeut und Physiotherapeutin	
SP23	Psychologe und Psychologin	
SP24	Psychologischer Psychotherapeut und Psychologische Psychotherapeutin	
SP25	Sozialarbeiter und Sozialarbeiterin	
SP27	Stomatherapeut und Stomatherapeutin	
SP28	Wundmanager und Wundmanagerin/Wundberater und Wundberaterin/Wundexperte und Wundexpertin/Wundbeauftragter und Wundbeauftragte	

# B-[12] Fachabteilung Psychosomatik/Psychotherapie

## B-[12].1 Name der Organisationseinheit/Fachabteilung

Psychosomatik/Psychotherapie

### Art der Abteilung:

Hauptabteilung

### Fachabteilungsschlüssel:

3100

### Hausanschrift:

Kladower Damm 221

14089 Berlin

### Telefon:

030 / 36501 - 681

### Fax:

030 / 36501 - 680

### E-Mail:

akraffert@havelhoehe.de

### Internet:

<http://www.havelhoehe.de>

### Chefärztinnen/-ärzte:

Titel:	Name, Vorname:	Funktion:	Tel. Nr., Email:	Sekretariat:	Belegarzt / KH-Arzt:
Dr. med.	Quetz, Michaele	Leitende Ärztin Psychotherapeutisch e Medizin	030-36501-681 michaele.quez@havelhoehe.de	Frau Kraffert	KH-Arzt

## B-[12].2 Versorgungsschwerpunkte [Psychosomatik/Psychotherapie ]

Nr.	Versorgungsschwerpunkte im Bereich Psychosomatik/Psychotherapie :	Kommentar / Erläuterung:
VI28	Anthroposophische Medizin	



Nr.	Versorgungsschwerpunkte im Bereich Psychosomatik/Psychotherapie :	Kommentar / Erläuterung:
VP08	Diagnostik und Therapie von Entwicklungsstörungen	
VP04	Diagnostik und Therapie von neurotischen, Belastungs- und somatoformen Störungen	
VP06	Diagnostik und Therapie von Persönlichkeits- und Verhaltensstörungen	
VP01	Diagnostik und Therapie von psychischen und Verhaltensstörungen durch psychotrope Substanzen	
VP05	Diagnostik und Therapie von Verhaltensauffälligkeiten mit körperlichen Störungen und Faktoren	
VP14	Psychoonkologie	
VP13	Psychosomatische Komplexbehandlung	

### **B-[12].3 Medizinisch-pflegerische Leistungsangebote [Psychosomatik/Psychotherapie ]**

trifft nicht zu / entfällt

### **B-[12].4 Nicht-medizinische Serviceangebote [Psychosomatik/Psychotherapie ]**

trifft nicht zu / entfällt

### **B-[12].5 Fallzahlen der Organisationseinheit / Fachabteilung**

#### **Vollstationäre Fallzahl:**

785

### **B-[12].6 Diagnosen nach ICD**

#### **B-[12].6.1 Hauptdiagnosen nach ICD**

Rang	ICD-10- Ziffer* (3-stellig):	Fallzahl:	Umgangssprachliche Bezeichnung:
1	F11	237	Psychische bzw. Verhaltensstörung durch Substanzen, die mit Morphinum verwandt sind (Opioide)
2	F32	101	Phase der Niedergeschlagenheit - Depressive Episode
3	F45	94	Störung, bei der sich ein seelischer Konflikt durch körperliche Beschwerden äußert - Somatoforme Störung
4	F33	90	Wiederholt auftretende Phasen der Niedergeschlagenheit

Rang	ICD-10- Ziffer* (3-stellig):	Fallzahl:	Umgangssprachliche Bezeichnung:
5	F19	68	Psychische bzw. Verhaltensstörung durch Gebrauch mehrerer Substanzen oder Konsum anderer bewusstseinsverändernder Substanzen
6	F43	37	Reaktionen auf schwere belastende Ereignisse bzw. besondere Veränderungen im Leben
7	F40	32	Unbegründete Angst (Phobie) vor bestimmten Situationen
8	F41	23	Sonstige Angststörung
8	F50	23	Essstörungen
10	F12	20	Psychische bzw. Verhaltensstörung durch Wirkstoffe aus der Hanfpflanze wie Haschisch oder Marihuana
11	F92	9	Kombinierte Störung des Sozialverhaltens und des Gefühlslebens
12	F90	7	Störung bei Kindern, die mit einem Mangel an Ausdauer und einer überschießenden Aktivität einhergeht
13	F14	6	Psychische bzw. Verhaltensstörung durch Kokain
14	B18	<= 5	Anhaltende Leberentzündung, ausgelöst durch Viren - chronische Virushepatitis
14	B24	<= 5	Vom Arzt nicht näher bezeichnete HIV-Krankheit (AIDS)
14	F10	<= 5	Psychische bzw. Verhaltensstörung durch Alkohol
14	F13	<= 5	Psychische bzw. Verhaltensstörung durch Beruhigungs- oder Schlafmittel
14	F15	<= 5	Psychische bzw. Verhaltensstörung durch andere anregende Substanzen, einschließlich Koffein
14	F31	<= 5	Psychische Störung mit Phasen der Niedergeschlagenheit und übermäßiger Hochstimmung - manisch-depressive Krankheit
14	F42	<= 5	Zwangsstörung

\* Hauptdiagnose gemäß der jeweils geltenden Fassung der Deutschen Kodierrichtlinien

## **B-[12].6.2 Weitere Kompetenzdiagnosen**

keine Angaben

## **B-[12].7 Prozeduren nach OPS**

### **B-[12].7.1 Durchgeführte Prozeduren nach OPS**

Rang	OPS-301 Ziffer (4-stellig):	Anzahl:	Umgangssprachliche Bezeichnung:
1	9-401	555	Therapie zur Erhaltung und Förderung alltagspraktischer und sozialer Fertigkeiten - Psychoziale Intervention

Rang	OPS-301 Ziffer (4-stellig):	Anzahl:	Umgangssprachliche Bezeichnung:
2	9-402	356	Psychotherapeutisches Verfahren, in dessen Zentrum die Wechselwirkung von Körper und Psyche steht - Psychosomatische Therapie
3	8-985	291	Entzugsbehandlung von Suchtkranken
4	1-902	279	Untersuchung der Wahrnehmung und des Verhaltens mithilfe standardisierter Tests
5	8-975	253	Naturheilkundliche bzw. anthroposophische fachübergreifende Behandlung
6	1-900	175	Untersuchung von psychischen Störungen bzw. des Zusammenhangs zwischen psychischen und körperlichen Beschwerden
7	1-632	8	Untersuchung der Speiseröhre, des Magens und des Zwölffingerdarms durch eine Spiegelung (inkl. der Gewebeprobengewinnung, Biopsien, Polypenabtragung, Mukosektomien)
8	1-440	7	Entnahme einer Gewebeprobe (Biopsie) aus dem oberem Verdauungstrakt, den Gallengängen bzw. der Bauchspeicheldrüse bei einer Spiegelung
8	8-900	7	Narkose mit Gabe des Narkosemittels über die Vene
10	1-444	<= 5	Entnahme einer Gewebeprobe (Biopsie) aus dem unteren Verdauungstrakt bei einer Spiegelung
10	1-650	<= 5	Untersuchung des Dickdarms durch eine Spiegelung - Koloskopie (inkl. Gewebeprobengewinnung)
10	1-791	<= 5	Untersuchung von Herz- und Lungenvorgängen während des Schlafes
10	1-901	<= 5	(Neuro-)psychologische Untersuchung bzw. Erfassung des psychosozialen Hintergrundes, wie finanzielle, berufliche und familiäre Situation
10	3-200	<= 5	Computertomographie (CT) des Schädels ohne Kontrastmittel
10	3-202	<= 5	Computertomographie (CT) des Brustkorbes ohne Kontrastmittel
10	3-203	<= 5	Computertomographie (CT) der Wirbelsäule und des Rückenmarks ohne Kontrastmittel
10	3-220	<= 5	Computertomographie (CT) des Schädels mit Kontrastmittel
10	3-707	<= 5	Bildgebendes Verfahren zur Darstellung des Verdauungstraktes mittels radioaktiver Strahlung (Szintigraphie)
10	5-429	<= 5	Operation an der Speiseröhre (Ballondilatationen, Bougierungen, endoskopische Zencker'sche Divertikel OP)
10	5-433	<= 5	Operative Entfernung oder Zerstörung von erkranktem Gewebe des Magens

## B-[12].7.2 Weitere Kompetenzprozeduren

keine Angaben

## B-[12].8 Ambulante Behandlungsmöglichkeiten

Nr:	Art der Ambulanz:	Bezeichnung der Ambulanz:	Nr. / Leistung:	Kommentar / Erläuterung:
AM10	Medizinisches Versorgungszentrum nach § 95 SGB V		<ul style="list-style-type: none"> <li>• Diagnostik und Therapie von Entwicklungsstörungen (VP08)</li> <li>• Diagnostik und Therapie von neurotischen, Belastungs- und somatoformen Störungen (VP04)</li> <li>• Diagnostik und Therapie von Persönlichkeits- und Verhaltensstörungen (VP06)</li> <li>• Diagnostik und Therapie von Verhaltensauffälligkeiten mit körperlichen Störungen und Faktoren (VP05)</li> </ul>	

## B-[12].9 Ambulante Operationen nach § 115b SGB V

trifft nicht zu / entfällt

## B-[12].10 Zulassung zum Durchgangs-Arztverfahren der Berufsgenossenschaft

trifft nicht zu / entfällt

## B-[12].11 Apparative Ausstattung

Nr.	Vorhandene Geräte:	Umgangssprachliche Bezeichnung:	24h:	Kommentar / Erläuterung:
AA58	24h-Blutdruck-Messung			
AA59	24h-EKG-Messung			
AA60	24h-pH-Metrie	pH-Wertmessung des Magens		
AA62	3-D/4-D-Ultraschallgerät			
AA01	Angiographiegerät/DSA	Gerät zur Gefäßdarstellung	Ja	
AA38	Beatmungsgeräte/CPAP-Geräte	Maskenbeatmungsgerät mit dauerhaft positivem Beatmungsdruck		
AA03	Belastungs-EKG/Ergometrie	Belastungstest mit Herzstrommessung		

Nr.	Vorhandene Geräte:	Umgangssprachliche Bezeichnung:	24h:	Kommentar / Erläuterung:
AA05	Bodyplethysmograph	Umfangreiches Lungenfunktionstestsystem		
AA39	Bronchoskop	Gerät zur Luftröhren- und Bronchienspiegelung	Ja	
AA08	Computertomograph (CT)	Schichtbildverfahren im Querschnitt mittels Röntgenstrahlen	Ja	
AA40	Defibrillator	Gerät zur Behandlung von lebensbedrohlichen Herzrhythmusstörungen		
AA10	Elektroenzephalographiegerät (EEG)	Hirnstrommessung	Nein	
AA46	Endoskopisch-retrograde-Cholangio-Pankreaticograph (ERCP)	Spiegelgerät zur Darstellung der Gallen- und Bauchspeicheldrüsengänge mittels Röntgenkontrastmittel		
AA45	Endosonographiegerät	Ultraschalldiagnostik im Körperinneren		
AA12	Gastroenterologisches Endoskop	Gerät zur Magen-Darm-Spiegelung	Ja	
AA13	Geräte der invasiven Kardiologie	Behandlungen mittels Herzkatheter	Ja	
AA14	Geräte für Nierenersatzverfahren		Ja	
AA35	Gerät zur analen Sphinktermanometrie	Afterdruckmessgerät		
AA50	Kapselendoskop	Verschluckbares Spiegelgerät zur Darmspiegelung		
AA19	Kipptisch	Gerät zur Messung des Verhaltens der Kenngrößen des Blutkreislaufs bei Lageänderung		
AA53	Laparoskop	Bauchhöhlenspiegelungsgerät		
AA54	Linksherzkathetermessplatz	Darstellung der Herzkranzgefäße mittels Röntgen-Kontrastmittel	Ja	
AA57	Radiofrequenzablation (RFA) und/oder andere Thermoablationsverfahren	Gerät zur Gewebeerstörung mittels Hochtemperaturtechnik		
AA27	Röntgengerät/Durchleuchtungsggerät		Ja	

Nr.	Vorhandene Geräte:	Umgangssprachliche Bezeichnung:	24h:	Kommentar / Erläuterung:
AA29	Sonographiegerät/Dopplersonographiegerät/Duplexsonographiegerät	Ultraschallgerät/mit Nutzung des Dopplereffekts/farbkodierter Ultraschallgerät	Ja	
AA31	Spirometrie/Lungenfunktionsprüfung			

## B-[12].12 Personelle Ausstattung

### B-[12].12.1 Ärzte und Ärztinnen:

	Anzahl	Kommentar/ Erläuterung
<b>Ärzte und Ärztinnen insgesamt (außer Belegärzte und Belegärztinnen)</b>	6,5 Vollkräfte	
<b>davon Fachärzte und Fachärztinnen</b>	3 Vollkräfte	
<b>Belegärzte und Belegärztinnen (nach § 121 SGB V)</b>	0 Personen	

### Ärztliche Fachexpertise der Abteilung:

Nr.	Facharztbezeichnung:	Kommentar / Erläuterung:
AQ23	Innere Medizin	
AQ00	Neurologie und Psychiatrie	
AQ52	Psychiatrie und Psychotherapie, SP Forensische Psychiatrie	

Nr.	Zusatzweiterbildung (fakultativ):	Kommentar / Erläuterung:
ZF00	Anthroposophische Medizin (GAÄD)	
ZF36	Psychotherapie	
ZF45	Suchtmedizinische Grundversorgung	

### B-[12].12.2 Pflegepersonal:

	Anzahl	Ausbildungsdauer	Kommentar/ Erläuterung
<b>Gesundheits- und Krankenpfleger und Gesundheits- und Krankenpflegerinnen</b>	19 Vollkräfte	3 Jahre	
<b>Gesundheits- und Kinderkrankenpfleger und Gesundheits- und Kinderkrankenpflegerinnen</b>	0 Vollkräfte	3 Jahre	
<b>Altenpfleger und Altenpflegerinnen</b>	0 Vollkräfte	3 Jahre	
<b>Pflegeassistenten und Pflegeassistentinnen</b>	0 Vollkräfte	2 Jahre	
<b>Krankenpflegehelfer und Krankenpflegehelferinnen</b>	0 Vollkräfte	1 Jahr	
<b>Pflegehelfer und Pflegehelferinnen</b>	0 Vollkräfte	ab 200 Std. Basiskurs	
<b>Entbindungspfleger und Hebammen</b>	0 Personen	3 Jahre	
<b>Operationstechnische Assistenten und Operationstechnische Assistentinnen</b>	0 Vollkräfte	3 Jahre	

**Pflegerische Fachexpertise der Abteilung:**

Nr.	Zusatzqualifikation:	Kommentar / Erläuterung:
ZP00	Anthroposophische Krankenpflege	
ZP08	Kinästhetik	
ZP12	Praxisanleitung	

**B-[12].12.3 Spezielles therapeutisches Personal:**Für die Organisationseinheit/Fachabteilung steht folgendes spezielles therapeutisches Personal zur Verfügung:

Nr.	Spezielles therapeutisches Personal:	Kommentar/ Erläuterung:
SP32	Bobath-Therapeut und Bobath-Therapeutin für Erwachsene und/oder Kinder	
SP04	Diätassistent und Diätassistentin	
SP06	Erzieher und Erzieherin	

Nr.	Spezielles therapeutisches Personal:	Kommentar/ Erläuterung:
SP00	Heileurythmist und Heileurythmistin	
SP09	Heilpädagogin und Heilpädagoge	
SP54	Kinder- und Jugendlichenpsychotherapeut und Kinder- und Jugendlichenpsychotherapeutin	
SP13	Kunsttherapeut und Kunsttherapeutin/Maltherapeut und Maltherapeutin/Gestaltungstherapeut und Gestaltungstherapeutin/ Bibliotherapeut und Bibliotherapeutin	Maltherapie, Plastizieren
SP15	Masseur/Medizinischer Bademeister und Masseurin/Medizinische Bademeisterin	
SP16	Musiktherapeut und Musiktherapeutin	
SP21	Physiotherapeut und Physiotherapeutin	
SP23	Psychologin und Psychologe	
SP24	Psychologischer Psychotherapeut und Psychologische Psychotherapeutin	
SP25	Sozialarbeiter und Sozialarbeiterin	
SP26	Sozialpädagogin und Sozialpädagoge	
SP28	Wundmanager und Wundmanagerin/Wundberater und Wundberaterin/Wundexperte und Wundexpertin/Wundbeauftragter und Wundbeauftragte	



# B-[13] Fachabteilung Intensivmedizin

## B-[13].1 Name der Organisationseinheit/Fachabteilung

Intensivmedizin

### Art der Abteilung:

Hauptabteilung

### Fachabteilungsschlüssel:

3601

### Weitere Fachabteilungsschlüssel:

Nr.	Fachabteilung:
3618	Intensivmedizin/Schwerpunkt Chirurgie

### Hausanschrift:

Kladower Damm 221

14089 Berlin

### Telefon:

030-36501 / 101

### Fax:

030-36501 / 113

### Internet:

<http://www.havelhoehe.de>

### Chefärztinnen/-ärzte:

Titel:	Name, Vorname:	Funktion:	Tel. Nr., Email:	Sekretariat:	Belegarzt / KH-Arzt:
Dr. med.	Padberg, Jan	Leitender Oberarzt	030-36501-101 jan.padberg@havelhoehe.de		KH-Arzt

## B-[13].2 Versorgungsschwerpunkte [Intensivmedizin ]

Nr.	Versorgungsschwerpunkte im Bereich Intensivmedizin :	Kommentar / Erläuterung:
VI28	Anthroposophische Medizin	
VI20	Intensivmedizin	

### **B-[13].3 Medizinisch-pflegerische Leistungsangebote [Intensivmedizin ]**

trifft nicht zu / entfällt

### **B-[13].4 Nicht-medizinische Serviceangebote [Intensivmedizin ]**

trifft nicht zu / entfällt

### **B-[13].5 Fallzahlen der Organisationseinheit / Fachabteilung**

#### **Vollstationäre Fallzahl:**

122

### **B-[13].6 Diagnosen nach ICD**

#### **B-[13].6.1 Hauptdiagnosen nach ICD**

Rang	ICD-10- Ziffer* (3-stellig):	Fallzahl:	Umgangssprachliche Bezeichnung:
1	A41	12	Sonstige Blutvergiftung (Sepsis)
2	J44	9	Sonstige anhaltende Lungenkrankheit mit Verengung der Atemwege
3	I21	7	Akuter Herzinfarkt
3	I25	7	Herzkrankheit durch anhaltende (chronische) Durchblutungsstörungen des Herzens
5	A40	<= 5	Blutvergiftung (Sepsis), ausgelöst durch Streptokokken-Bakterien
5	C16	<= 5	Magenkrebs
5	C20	<= 5	Dickdarmkrebs im Bereich des Mastdarms - Rektumkrebs
5	C32	<= 5	Kehlkopfkrebs
5	C34	<= 5	Bronchialkrebs bzw. Lungenkrebs
5	C50	<= 5	Brustkrebs
5	C56	<= 5	Eierstockkrebs
5	C78	<= 5	Absiedlung (Metastase) einer Krebskrankheit in Atmungs- bzw. Verdauungsorganen
5	C80	<= 5	Krebs ohne Angabe der Körperregion

Rang	ICD-10- Ziffer* (3-stellig):	Fallzahl:	Umgangssprachliche Bezeichnung:
5	E13	<= 5	Sonstige näher bezeichnete Zuckerkrankheit
5	E87	<= 5	Sonstige Störung des Wasser- und Salzhaushaltes sowie des Säure-Basen-Gleichgewichts
5	F19	<= 5	Psychische bzw. Verhaltensstörung durch Gebrauch mehrerer Substanzen oder Konsum anderer bewusstseinsverändernder Substanzen
5	F50	<= 5	Essstörungen
5	G00	<= 5	Bakterielle Hirnhautentzündung
5	G04	<= 5	Entzündung des Gehirns bzw. des Rückenmarks
5	G41	<= 5	Anhaltende Serie von aufeinander folgenden Krampfanfällen

\* Hauptdiagnose gemäß der jeweils geltenden Fassung der Deutschen Kodierrichtlinien

## B-[13].6.2 Weitere Kompetenzdiagnosen

keine Angaben

## B-[13].7 Prozeduren nach OPS

### B-[13].7.1 Durchgeführte Prozeduren nach OPS

Rang	OPS-301 Ziffer (4-stellig):	Anzahl:	Umgangssprachliche Bezeichnung:
1	8-831	98	Legen bzw. Wechsel eines Schlauches (Katheter), der in den großen Venen platziert ist
2	8-980	63	Behandlung auf der Intensivstation (Basisprozedur)
3	1-620	61	Untersuchung der Luftröhre und der Bronchien durch eine Spiegelung
4	8-701	53	Einführung eines Schlauches in die Luftröhre zur Beatmung - Intubation
5	8-800	48	Übertragung (Transfusion) von Blut, roten Blutkörperchen bzw. Blutplättchen eines Spenders auf einen Empfänger und Übertragung (Transfusion) von Blutflüssigkeit bzw. von Anteilen der Blutflüssigkeit oder von gentechnisch hergestellten Bluteiweißen
6	1-632	40	Untersuchung der Speiseröhre, des Magens und des Zwölffingerdarms durch eine Spiegelung (inkl. der Gewebeprobengewinnung, Biopsien, Polypenabtragung, Mukosektomien)
7	8-930	28	Intensivmedizinische Überwachung von Atmung, Herz und Kreislauf ohne Messung des Drucks in der Lungenschlagader und im rechten Vorhof des Herzens
8	3-200	25	Computertomographie (CT) des Schädels ohne Kontrastmittel
9	8-855	22	Blutreinigung außerhalb des Körpers durch ein Kombinationsverfahren von Blutentgiftung und Blutwäsche

Rang	OPS-301 Ziffer (4-stellig):	Anzahl:	Umgangssprachliche Bezeichnung:
10	3-202	19	Computertomographie (CT) des Brustkorbes ohne Kontrastmittel
10	8-771	19	Herz bzw. Herz-Lungen-Wiederbelebung
10	8-837	19	Behandlung am Herzen bzw. den Herzkranzgefäßen mit Zugang über einen Schlauch (Katheter)
13	1-275	18	Untersuchung der linken Herzhälfte mit einem über die Schlagader ins Herz gelegten Schlauch (Katheter)
13	3-225	18	Computertomographie (CT) des Bauches mit Kontrastmittel
15	3-207	15	Computertomographie (CT) des Bauches ohne Kontrastmittel
16	1-440	14	Entnahme einer Gewebeprobe (Biopsie) aus dem oberem Verdauungstrakt, den Gallengängen bzw. der Bauchspeicheldrüse bei einer Spiegelung
17	5-513	11	Operation (endoskopisch) an den Gallengängen bei einer Bauchspiegelung
17	8-810	11	Übertragung (Transfusion) von Blutflüssigkeit bzw. von Anteilen der Blutflüssigkeit oder von gentechnisch hergestellten Bluteiweißen
19	5-431	10	Operatives Anlegen einer Magensonde durch die Bauchwand zur künstlichen Ernährung
19	5-541	10	Operative Eröffnung der Bauchhöhle bzw. des dahinter liegenden Gewebes

### **B-[13].7.2 Weitere Kompetenzprozeduren**

keine Angaben

### **B-[13].8 Ambulante Behandlungsmöglichkeiten**

trifft nicht zu / entfällt

### **B-[13].9 Ambulante Operationen nach § 115b SGB V**

trifft nicht zu / entfällt

### **B-[13].10 Zulassung zum Durchgangs-Arztverfahren der Berufsgenossenschaft**

trifft nicht zu / entfällt

### **B-[13].11 Apparative Ausstattung**

Nr.	Vorhandene Geräte:	Umgangssprachliche Bezeichnung:	24h:	Kommentar / Erläuterung:
AA58	24h-Blutdruck-Messung			

Nr.	Vorhandene Geräte:	Umgangssprachliche Bezeichnung:	24h:	Kommentar / Erläuterung:
AA59	24h-EKG-Messung			
AA60	24h-pH-Metrie	pH-Wertmessung des Magens		
AA62	3-D/4-D-Ultraschallgerät			
AA01	Angiographiegerät/DSA	Gerät zur Gefäßdarstellung	Ja	
AA38	Beatmungsgeräte/CPAP-Geräte	Maskenbeatmungsgerät mit dauerhaft positivem Beatmungsdruck		
AA03	Belastungs-EKG/Ergometrie	Belastungstest mit Herzstrommessung		
AA05	Bodyplethysmograph	Umfangreiches Lungenfunktionstestsystem		
AA39	Bronchoskop	Gerät zur Luftröhren- und Bronchienspiegelung	Ja	
AA08	Computertomograph (CT)	Schichtbildverfahren im Querschnitt mittels Röntgenstrahlen	Ja	
AA40	Defibrillator	Gerät zur Behandlung von lebensbedrohlichen Herzrhythmusstörungen		
AA10	Elektroenzephalographiegerät (EEG)	Hirnstrommessung	Nein	
AA45	Endosonographiegerät	Ultraschalldiagnostik im Körperinneren		
AA12	Gastroenterologisches Endoskop	Gerät zur Magen-Darm-Spiegelung	Ja	
AA13	Geräte der invasiven Kardiologie	Behandlungen mittels Herzkatheter	Ja	
AA14	Geräte für Nierenersatzverfahren		Ja	
AA50	Kapselendoskop	Verschluckbares Spiegelgerät zur Darmspiegelung		
AA19	Kipptisch	Gerät zur Messung des Verhaltens der Kenngrößen des Blutkreislaufs bei Lageänderung		
AA53	Laparoskop	Bauchhöhlenspiegelungsgerät		
AA54	Linksherzkathetermessplatz	Darstellung der Herzkranzgefäße mittels Röntgen-Kontrastmittel	Ja	
AA27	Röntgengerät/Durchleuchtungsg erät		Ja	

Nr.	Vorhandene Geräte:	Umgangssprachliche Bezeichnung:	24h:	Kommentar / Erläuterung:
AA29	Sonographiegerät/Dopplersonographiegerät/Duplexsonographiegerät	Ultraschallgerät/mit Nutzung des Dopplereffekts/farbkodierter Ultraschallgerät	Ja	
AA31	Spirometrie/Lungenfunktionsprüfung			

## B-[13].12 Personelle Ausstattung

### B-[13].12.1 Ärzte und Ärztinnen:

	Anzahl	Kommentar/ Erläuterung
<b>Ärzte und Ärztinnen insgesamt (außer Belegärzte und Belegärztinnen)</b>	7 Vollkräfte	
<b>davon Fachärzte und Fachärztinnen</b>	3 Vollkräfte	
<b>Belegärzte und Belegärztinnen (nach § 121 SGB V)</b>	0 Personen	

### Ärztliche Fachexpertise der Abteilung:

Nr.	Facharztbezeichnung:	Kommentar / Erläuterung:
AQ23	Innere Medizin	
AQ30	Innere Medizin und SP Pneumologie	

Nr.	Zusatzweiterbildung (fakultativ):	Kommentar / Erläuterung:
ZF14	Infektiologie	
ZF15	Intensivmedizin	
ZF28	Notfallmedizin	

### B-[13].12.2 Pflegepersonal:

	Anzahl	Ausbildungsdauer	Kommentar/ Erläuterung
<b>Gesundheits- und Krankenpfleger und Gesundheits- und Krankenpflegerinnen</b>	16,5 Vollkräfte	3 Jahre	
<b>Gesundheits- und Kinderkrankenpfleger und Gesundheits- und Kinderkrankenpflegerinnen</b>	0 Vollkräfte	3 Jahre	
<b>Altenpfleger und Altenpflegerinnen</b>	0 Vollkräfte	3 Jahre	
<b>Pflegeassistenten und Pflegeassistentinnen</b>	0 Vollkräfte	2 Jahre	
<b>Krankenpflegehelfer und Krankenpflegehelferinnen</b>	0 Vollkräfte	1 Jahr	
<b>Pflegehelfer und Pflegehelferinnen</b>	0 Vollkräfte	ab 200 Std. Basiskurs	
<b>Entbindungspfleger und Hebammen</b>	0 Personen	3 Jahre	
<b>Operationstechnische Assistenten und Operationstechnische Assistentinnen</b>	0 Vollkräfte	3 Jahre	

#### **Pflegerische Fachexpertise der Abteilung:**

Nr.	Anerkannte Fachweiterbildung/ zusätzlicher akademischer Abschluss:	Kommentar / Erläuterung:
PQ04	Intensivpflege und Anästhesie	
PQ00	Lehrkraft für Pflegefachberufe	

Nr.	Zusatzqualifikation:	Kommentar / Erläuterung:
ZP00	Anthroposophische Krankenpflege	
ZP08	Kinästhetik	
ZP00	Krankenhaus-Management	
ZP12	Praxisanleitung	

### **B-[13].12.3 Spezielles therapeutisches Personal: Für die Organisationseinheit/Fachabteilung**

**steht folgendes spezielles therapeutisches Personal zur Verfügung:**

Nr.	Spezielles therapeutisches Personal:	Kommentar/ Erläuterung:
SP04	Diätassistent und Diätassistentin	
SP00	Heileurythmist und Heileurythmistin	
SP15	Masseur/Medizinischer Bademeister und Masseurin/Medizinische Bademeisterin	Rhythmische Massage
SP16	Musiktherapeut und Musiktherapeutin	
SP21	Physiotherapeut und Physiotherapeutin	
SP23	Psychologe und Psychologin	
SP24	Psychologischer Psychotherapeut und Psychologische Psychotherapeutin	
SP25	Sozialarbeiter und Sozialarbeiterin	
SP27	Stomatherapeut und Stomatherapeutin	
SP28	Wundmanager und Wundmanagerin/Wundberater und Wundberaterin/Wundexperte und Wundexpertin/Wundbeauftragter und Wundbeauftragte	



# Teil C - Qualitätssicherung

## **C-1** Teilnahme externe vergleichende Qualitätssicherung nach § 137 Abs. 1 Satz 3 Nr. 1 SGB V (BQS-Verfahren)

## **C-2** Externe Qualitätssicherung nach Landesrecht gemäß § 112 SGB V

Über § 137 SGB V hinaus ist auf Landesebene keine verpflichtende Qualitätssicherung vereinbart.

## **C-3** Qualitätssicherung bei Teilnahme an Disease-Management-Programmen (DMP) nach § 137f SGB V

Gemäß seinem Leistungsspektrum nimmt das Krankenhaus an folgenden DMP teil:

DMP:	Kommentar / Erläuterung:
Brustkrebs	
Koronare Herzkrankheit (KHK)	

## **C-4** Teilnahme an sonstigen Verfahren der externen vergleichenden Qualitätssicherung

Das Gemeinschaftskrankenhaus Havelhöhe beteiligt sich an folgenden Verfahren zur Qualitätssicherung:

- Teilnahme am Berliner Herzinfarktregister
- Teilnahme am Herzinfarktregister der Arbeitsgemeinschaft Leitender Krankenhauskardiologen (ALKK)
- Mitgliedschaft im Tumorzentrum Berlin
- Mitgliedschaft im Tumorzentrum Spandau
- Klinisches Krebsregister für die neuen Bundesländer und Berlin
- Mitarbeit im Qualitätszirkel Bronchialkarzinom des Tumorzentrums Berlin
- Mitarbeit im Qualitätszirkel des Bundes Deutscher Pneumologen Berlin-Brandenburg
- Mitarbeit im Wissenschaftlichen Beirat des Bundes Deutscher Pneumologen Berlin-Brandenburg
- Teilnahme am Forum Qualitätssicherung in der Diabetologie (FQSD)
- Teilnahme am Benchmark-Verfahren der Diabetes-Zentren (Vergleich von über 100 Parametern)
- Teilnahme an der bundesweiten Perinatalerhebung
- Mitarbeit der Leitenden Ärzte in den verschiedenen Fachgruppen des Qualitätsbüros Berlin
- Mitgliedschaft im Deutschen Papillotomieregister der Deutschen Gesellschaft für Verdauungs- und Stoffwechselkrankheiten
- Teilnahme an der Hospiz- und Palliativerhebung HOPE

- Audits der Ärztekammer Berlin zur Qualitätssicherung in der Transfusionsmedizin
- Teilnahme an der Aktion "Saubere Hände" und HAND-KISS (Messinstrument zur indirekten Erfassung einer veränderten Händedesinfektion) des Nationalen Referenzzentrums für Surveillance von nosokomialen Infektionen
- Erfassung von MRSA (multiresistente Bakterienstämme) nach § 23 Abs. 2 Hygieneschutzgesetz

### **C-5** Umsetzung der Mindestmengenvereinbarung nach § 137 SGB V

Leistungsbereich:	Mindestmenge:	Erbrachte Menge:	Ausnahmetatbestand:	Kommentar/Erläuterung:
Komplexe Eingriffe am Organsystem Pankreas	10	11		

### **C-6** Umsetzung von Beschlüssen des Gemeinsamen Bundesausschusses zur Qualitätssicherung nach § 137 Abs. 1 Satz 1 Nr. 2 SGB V [neue Fassung] ("Strukturqualitätsvereinbarung")

trifft nicht zu / entfällt

# Teil D - Qualitätsmanagement

## D-1 Qualitätspolitik

Das Gemeinschaftskrankenhaus Havelhöhe gehört zu den drei großen anthroposophischen Kliniken in Deutschland, die ihren Patienten eine durch Erkenntnisse der anthroposophischen Menschenkunde erweiterte moderne Akutmedizin anbieten.

Die Qualitätspolitik, also die Ziele und Wertvorstellungen, auf die sich die Mitarbeiterinnen und Mitarbeiter des Gemeinschaftskrankenhauses Havelhöhe verständigt haben, um den Patienten eine optimale Behandlung und Betreuung zu gewährleisten, baut auf unserem Leitbild auf.

### **Leitbild für das Gemeinschaftskrankenhaus Havelhöhe**

#### *Präambel*

(1) Das gemeinsame Ziel aller im Krankenhaus tätigen Mitarbeiter ist die Hilfeleistung für den kranken und leidenden Mitmenschen. Jede Arbeit soll dieser Aufgabe dienen. Alle hierzu notwendigen gemeinsamen Anstrengungen orientieren sich an der Idee der freien, sich entwickelnden und selbst bestimmenden Persönlichkeit.

(2) Unser Anliegen ist, die Individualität der Patienten in ihren geistigen, seelischen und leiblichen Dimensionen und in deren Zusammenhängen zu erfassen.

(3) Dem medizinischen, therapeutischen und pflegerischen Handeln möge der Leitsatz dienen: Unterstütze den kranken Menschen darin,

- seine individuellen Möglichkeiten zu verwirklichen,
- die ihm eigenen gesundenden Kräfte zu verstärken,
- sich mit seinem erkrankten Seelisch-Leiblichen auseinander zu setzen und
- mit seinem Schicksal und seiner Umwelt neue Verwirklichungsmöglichkeiten zu erlangen.

#### ***1. Von folgenden Grundbedürfnissen der Patientinnen und Patienten lassen wir uns leiten***

(1) Das Vertrauen der Patienten in die Kompetenz und Persönlichkeit der sie betreuenden Menschen und in die hohe

Qualität der angebotenen Leistungen ist für uns die wichtigste Verpflichtung. Wir entsprechen ihr, indem wir uns fachlich und persönlich weiter entwickeln.

(2) Unsere Aufmerksamkeit gilt dem Wunsch eines jeden Patienten, mit seinem persönlichen Denken, Fühlen und Wollen angenommen zu werden. Die Patienten sind von unterschiedlichen kulturellen, religiösen, sozialen und politischen Wertvorstellungen geprägt, die wir anerkennen und in unserem Tun berücksichtigen wollen.

(3) Viele Menschen empfinden Krankheit als Bedrohung und werden bei ihrer Aufnahme in ein Krankenhaus von Angstgefühlen begleitet. Wir sind deshalb bemüht, den Patienten in ihrer Angstbewältigung verständnisvoll und hilfreich zu begegnen, ihnen Informationen über ihre Erkrankungen und die Therapiemöglichkeiten zu geben, um ihnen so Urteilsfähigkeit zu ermöglichen.

(4) In unserer Diagnose und Therapie berücksichtigen wir die biografische Situation, die seelischen Bedürfnisse der Patienten und das Streben des Menschen nach stetiger Entwicklung.

## ***2. An folgenden Ideen, Werten und Prinzipien orientieren wir uns bei unserem Tun***

(1) Am Gemeinschaftskrankenhaus Havelhöhe werden die drei Dimensionen Geist, Seele und Leib in Diagnostik und Therapie ausgewogen berücksichtigt. Die Medizin wird nach modernsten naturwissenschaftlichen Gesichtspunkten und darüber hinaus im Sinne der durch Anthroposophie erweiterten Heilkunst angeboten.

(2) Das umfassende Krankheitsverständnis des therapeutischen Teams ermöglicht es, den Patienten in seinem Entwicklungsweg in der Auseinandersetzung mit seiner Krankheit zu unterstützen.

(3) Der kranke Mensch wird als mündiger und mitverantwortlicher Partner in den Diagnose-, Therapie- und Pflegeprozess einbezogen. Deshalb fördern wir die bewusste Mitwirkung der Patienten - sowohl am Verstehen ihrer Erkrankung als auch am Heilungsprozess. Heilung von Krankheit führt zu Erfahrungen und kann dem Menschen Erkenntnisse und eine neue Bewusstseinsstufe ermöglichen.

(4) Die Vermittlung eines umfassenden Gesundheitsbewusstseins ist Bestandteil unserer täglichen Arbeit mit den Patienten sowie mit externen Partnern in unserem sozialen und wirtschaftlichen Umfeld.

(5) Das GKH strebt eine enge Zusammenarbeit und Vernetzung mit anderen Einrichtungen der stationären, ambulanten und komplementären Patientenversorgung an. Diesem Ziel dient auch die konkrete Mitarbeit in gesundheits-, kommunalpolitischen und sozialen Gremien.

### ***Nach folgenden Prinzipien gestalten wir unser Miteinander***

(1) Die Ideen, Prinzipien und Werte, die unsere Arbeit leiten und die sich an der anthroposophisch erweiterten Heilkunst orientieren, sollen in kritischer Reflexion kontinuierlich miteinander gepflegt und weiter entwickelt werden. Nur damit können wir erreichen, dass diese Ideen keine leeren Worte, sondern inspirierende Ideale sind. Somit können wir die Qualität unserer Arbeit, die wir unseren Patienten versprochen haben, im täglichen Handeln verwirklichen.

(2) Fachliche Fortbildung sowie persönliche Weiterentwicklung sind die wichtigste Voraussetzung für die hohe Leistungsqualität, die wir unseren Patienten verbürgen. Deshalb sollen unsere Mitarbeiter umfassend gefördert werden.

(3) Die Anerkennung der Patienten als mündige Partner setzt voraus, dass die Mitarbeiter des Gemeinschaftskrankenhauses Havelhöhe Arbeitsformen entwickeln und pflegen, in denen sie selbst als mündige Partner zusammenarbeiten. Dafür soll ihnen durch Einbindung in interne Beratungs- und Entscheidungsprozesse die aktive und verantwortungsvolle Mitgestaltung der therapeutischen Gemeinschaft ermöglicht werden.

(4) Damit wir kontinuierlich und gemeinsam unsere Leistungen verbessern können, werden offene Arbeitsformen gepflegt, in denen die Sachkompetenz der einzelnen Berufsgruppen gegenseitig anerkannt und jederzeit berücksichtigt wird, unabhängig von der hierarchischen Position.

(5) Das GKH versteht sich bewusst als ein der Diskussion offener Teil der Gesellschaft. Eine dadurch mögliche gesellschaftliche Einbindung schafft den Rahmen für notwendige, zeitgemäße Entwicklungen im Krankenhaus und ermöglicht ein Hineinwirken in die gesellschaftlichen Prozesse. Das GKH sucht das Gespräch und die Zusammenarbeit mit politischen, religiösen und sozialen Gruppierungen. Insgesamt verstehen wir es als eine wichtige Verpflichtung, bei der Entwicklung neuer, menschengemäßer Strukturen im Gesundheitswesen eine Vorreiterrolle zu spielen.

## **D-2 Qualitätsziele**

Die mittel- und langfristigen Qualitätsziele des Gemeinschaftskrankenhauses Havelhöhe ergeben sich aus dem Leitbild (s. Abschnitt D-1).

**Unser oberstes Ziel ist es, dem berechtigten Anspruch unserer Patientinnen und Patienten auf eine qualitativ hochwertige, ganzheitliche, bedürfnisorientierte und effiziente (wirtschaftliche) Versorgung gerecht zu werden.**

Welchen Weg gehen wir mit unserem Krankenhaus, um dieses Ziel zu erreichen?

Angesichts der sich verschärfenden ökonomischen Zwänge innerhalb unseres Gesundheitswesens besteht die Gefahr, dass die individuelle Bedürftigkeit des Patienten in den Hintergrund rückt. Bei vielen Menschen wächst deshalb die Sorge, im Krankheitsfall zu früh aus dem Krankenhaus entlassen zu werden, denn Krankheit braucht Zeit, und je nach individuellem Menschen unterschiedlich viel Zeit.

Im Sinne einer qualitativ hochwertigen Patientenversorgung sehen wir es deshalb als unsere Verantwortung und Aufgabe, den gesundheitspolitischen Herausforderungen mit spezifischen Entwicklungen zu begegnen. Diese betreffen sowohl das Verhältnis der Klinik zum ambulanten Bereich, also den niedergelassenen Ärzten, wie auch die interne Klinik-Organisation. In diesen beiden Entwicklungsfeldern steht die Notwendigkeit im Vordergrund, den problematischen Effekten des Pauschal-Abrechnungssystems innovativ entgegenzuwirken.

### **Verbesserte Patientenorientierung durch Einrichtung interdisziplinärer Kompetenzzentren**

Ein zentraler Anspruch an eine verbesserte Organisationsform liegt in der Verringerung oder sogar Vermeidung von trennenden Schnittstellen zwischen den verschiedenen Arbeitsbereichen. "Schnittstellen" sind die Momente im Ablauf eines Patientenaufenthaltes, in denen unterschiedliche Teams aus unterschiedlichen Bereichen mit unterschiedlichen Kommunikationswegen zusammentreffen. Damit besteht immer das Risiko, dass wichtige Informationen und Verabredungen von Team A nicht an Team B weitergegeben werden. Typische Beispiele von Schnittstellen sind die Verlegung von der Intensivstation auf eine Normalstation oder die Verlegung von einer Fachabteilung in eine andere.

Im Gemeinschaftskrankenhaus Havelhöhe soll nicht der Patient zum Arzt, sondern der Arzt zum Patienten kommen. Das bedeutet, dass wir unseren Patienten die für die Behandlung ihrer Erkrankung erforderliche Kompetenz fachgebietsübergreifend "am Bett", also ohne Verlegung anbieten wollen. Einer der Schwerpunkte der Qualitätsarbeit im Jahr 2008 lag deshalb auf dem weiteren Ausbau und der Verbesserung der Abläufe innerhalb der interdisziplinären Kompetenzzentren (Beckenboden- und Kontinenzentrum, Schilddrüsenzentrums, Visceralzentrum, Onko Unit).

### **Verbesserte Patientenorientierung durch Ausbau der stationär-ambulanten Zusammenarbeit**

Bereits im Herbst 2005 haben sich niedergelassene Ärzte und das Gemeinschaftskrankenhaus Havelhöhe

zusammengeschlossen und das Medizinische Versorgungszentrum (MVZ) Havelhöhe gegründet. Inzwischen arbeiten unter der Trägerschaft der AnthroMed Berlin-Brandenburg GmbH im MVZ Havelhöhe mehr als 20 Ärzte. Neben dieser gut ausgestatteten Fachambulanz in Havelhöhe sind drei weitere MVZ im Stadtgebiet entstanden: das MVZ Heerstraße Nord, das MVZ Zehlendorf und das MVZ Spandau. Der Aufbau weiterer MVZ aber auch die Kooperation mit bestehenden Praxen wird angestrebt. Damit ist die Möglichkeit, den Patienten die Anthroposophische Medizin auch ambulant bzw. nach der stationären Therapie anzubieten, erheblich verbessert worden. Außerdem lassen sich Doppeluntersuchungen leichter vermeiden, da mit Einwilligung des Patienten dessen Befunde für alle Ärzte des MVZ einsehbar sind. Durch die fachübergreifende Zusammenarbeit ist ein schnelles Nachfragen auf ärztlicher und therapeutischer Ebene gegeben.

### **Verbesserte Patientenorientierung durch Förderung der Fort- und Weiterbildung von Mitarbeitern**

Für die Verbesserung der Versorgungsqualität ist die kontinuierliche Fort- und Weiterbildung der Mitarbeiter unverzichtbar. Im Gemeinschaftskrankenhaus Havelhöhe werden in allen Bereichen Fort- und Weiterbildungsconzepte entwickelt, die zur weiteren Qualifizierung der Mitarbeiter und damit zu einer qualitativ höheren Patientenversorgung und -betreuung führen. Für abgestimmte Conzepte übernimmt das Krankenhaus 90 % der Kosten für Fort- und Weiterbildungen.

Neben externen Veranstaltungen werden auch hausinterne Fortbildungen insbesondere im ärztlichen und pflegerischen Bereich angeboten. So gibt es für Pflegende neben regelmäßigen Fortbildungsseminaren über Krankheitsbilder und deren Therapien auch Kurse, in denen Wickel und rhythmische Einreibungen geübt werden. Darüber hinaus wird ein **"Grundkurs anthroposophische Krankenpflege"** mit einem Umfang von 270 Stunden angeboten, an dem bislang 63 Pflegende aus allen Bereichen teilgenommen haben.

Mit dem Aufbau der Kompetenzzentren ist eine umfassende Weiterentwicklung von dezentraler Verantwortung für Leistungsspektren, Organisationsprozesse, Budgets, Stellenpläne und Investitionen verbunden. Die teilautonomen Bereiche bekommen mehr Freiheit in der Bestimmung ihrer Arbeitsinhalte, die unternehmerischen Impulse jedes Mitarbeiters werden gefordert und gefördert. Um die Mitarbeiterinnen und Mitarbeiter auf diese Aufgaben vorzubereiten, wurde eine zweijährige, berufsbegleitende **Krankenhausmanagement-Weiterbildung** mit einem Umfang von 600 Stunden angeboten. Neben Seminaren zu Themen wie Kommunikation und Sozialkompetenz, Organisation/Zeitmanagement und Mitarbeiter-Führung war Projektarbeit ein weiterer wichtiger Bestandteil der Weiterbildung. Insgesamt haben 40 Mitarbeiterinnen und Mitarbeiter aller Bereiche und Berufsgruppen an dieser Weiterbildung teilgenommen.

### **Perspektivkonferenzen zur Weiterentwicklung der Angebotsqualität**

Der Verbesserung des medizinischen Angebots des Gemeinschaftskrankenhauses Havelhöhe dienen auch regelmäßige Perspektivkonferenzen, die wir in Zusammenarbeit mit unseren Organisationsberatern PD Dr. Friedrich Glasl und Wolfgang

Döring (TRIGON, Salzburg) durchführen.

Im November 2008 fand die dritte Perspektivkonferenz statt, bei der rund 60 Mitarbeiter über die Entwicklungsmöglichkeiten ihrer Bereiche bis zum Jahr 2012 diskutierten. Am Beginn standen die Fragen: Unter welchen Rahmenbedingungen werden wir 2012 arbeiten? Welche Erwartungen haben unsere Patienten und externen Partner an uns? Zur Beantwortung dieser Fragen waren Experten eingeladen, wie z.B. die Europa-Abgeordnete der SPD, Dagmar Roth-Behrendt, ein Vertreter der Berliner Krankenhausgesellschaft und die Berliner Patientenbeauftragte Karin Stötzner. Ihre Statements zu den politischen Rahmenbedingungen und den Wünschen der Patienten bildeten die Grundlage für die Beratungen der Bereiche über ihre kurz-, mittel- und langfristigen Entwicklungsperspektiven.

Ob die verabredeten Ziele erreicht werden bzw. welche Unterstützung dafür benötigt wird, ist Thema der jährlich stattfindenden (hausöffentlichen) Bereichsgespräche der Krankenhausleitung mit den einzelnen Fachabteilungen.

### **D-3** Aufbau des einrichtungsinternen Qualitätsmanagements

Da "von oben", also durch die Krankenhausleitung verordnetes Qualitätsmanagement ohne Motivation der Betroffenen zum Scheitern verurteilt ist, wurde die Diskussion über die Einführung eines Qualitätsmanagements im Gemeinschaftskrankenhaus Havelhöhe im Jahr 1996 auf einer breiten Basis geführt.

In den Folgejahren wurde ein umfassendes Qualitätsmanagementsystem etabliert, das den Patienten in den Mittelpunkt stellt und Abläufe ganzheitlich gestaltet. Durch die Beteiligung möglichst vieler Mitarbeiter wollen wir erreichen, dass das Bemühen um Qualität nicht die Aufgabe einzelner Hochmotivierter bleibt, sondern zum Selbstverständnis aller Mitarbeiter gehört.

Verantwortliches Gremium für die Weiterentwicklung der Qualitätsarbeit ist der **Leitungskreis** (Ärztliche Leitung, Pflegedienstleitung und Geschäftsführung). Die Umsetzung der Qualitätsziele wird von der **Steuergruppe Qualität** gelenkt und unterstützt, der Mitarbeiter aus dem ärztlichen, pflegerischen und therapeutischen Bereich sowie Vertreter der Verwaltung angehören. Durch die Teilnahme der Geschäftsführerin Finanzen und der Pflegedienstleiterin ist der kontinuierliche Informationsfluss von und zur Krankenhausleitung und die Freigabe benötigter finanzieller Mittel ohne große Umwege gewährleistet.

Weitere Organe zur Sicherung und Weiterentwicklung der Qualität:



- das Controlling (monatliches Berichtswesen)
- die Interne Krankenhauskonferenz (ein berufsgruppen- und hierarchieübergreifendes Gremium von rund 30 Mitarbeitern , das monatlich zur Beratung strategischer Fragen tagt)
- der Kreis Leitender Ärzte
- die Pflegekonferenz
- die Therapeutenkonferenz
- die abteilungsspezifischen Qualitätszirkel
- die interprofessionellen Verantwortungskreise (Führungsgremien in den Abteilungen, in denen Ärzte, Pflegende und Therapeuten gleichberechtigt die Belange der Abteilung lenken)

## **D-4 Instrumente des Qualitätsmanagements**

Als Mitarbeiter des Gemeinschaftskrankenhauses Havelhöhe bemühen wir uns, unsere Patienten optimal zu behandeln und zu unterstützen. Doch reichen unsere Bemühungen aus? Wie gut sind wir, und wo gibt es Schwachstellen, die wir in unserer "Betriebsblindheit" nicht mehr wahrnehmen? Diese Fragen können nur die Patientinnen und Patienten beantworten, die sich unserer Behandlung anvertraut haben.

### **Patientenbefragungen als Grundlage für einen kontinuierlichen Verbesserungsprozess**

Seit 1996 führen wir im Gemeinschaftskrankenhaus Havelhöhe regelmäßige Patientenbefragungen durch. Seit 2002 arbeiten wir hier mit dem Picker Institut Europe ([www.pickerinstitut.de](http://www.pickerinstitut.de)) zusammen.

Die Ergebnisse der schriftlichen Befragung geben eine Beschreibung der aktuellen Versorgungsqualität aus Sicht der Patienten sowie Hinweise auf vorrangig zu bearbeitende Themen der Qualitätsentwicklung und -verbesserung.

Die - nach Stationen untergliederten - Auswertungsergebnisse werden zunächst in der Internen Krankenhauskonferenz vorgestellt, zu der auch der Patientenforsprecher der Klinik eingeladen ist. Die intensive Analyse und Bearbeitung erfolgt dann in der Steuergruppe Qualität, den Selbstverwaltungsgremien und in den Bereichen. Liegen signifikante Verschlechterungen im Vergleich zu den Vorbefragungen vor, wurden im nationalen Vergleich schlechtere Durchschnittswerte erreicht oder in Freitexten (frei formulierte Anmerkungen der Patienten) besonders brisante Probleme geschildert, wird mit Hilfe von "Diagnostik" (Woran liegt es?) und "Therapie" (Was müssen wir tun?) an der Beseitigung der aufgezeigten Schwachstellen gearbeitet. Ob die "Therapie" wirksam war, zeigen die Ergebnisse der nächsten Befragung.

### **Systematisches Beschwerdemanagement als Instrument für eine zeitnahe Problembearbeitung**

Um unseren Patienten auch außerhalb der jährlichen Befragung die Möglichkeit zu geben, ihre Kritik (und ihr Lob) zu

äußern, haben wir ein systematisches Beschwerdemanagement eingerichtet. Hierzu wurden im Eingangsbereich jedes Hauses so genannte "Kummerkästen" mit vorgedruckten Bögen aufgestellt, auf denen jeder Patient seinen Eindruck von der Behandlung in unserer Klinik schildern kann. Die regelmäßige Auswertung und Bearbeitung der eingehenden Beschwerden erfolgt durch die Referentin der Geschäftsführung, Kopien der Schreiben gehen an die betroffenen Bereiche. Unser Ziel ist es, jede Beschwerde innerhalb einer Woche zu bearbeiten und dem Patienten eine Rückmeldung zu geben, positive Briefe werden in der Regel innerhalb von 14 Tagen mit einem Dankschreiben beantwortet. Durch die systematische Erfassung und statistische Auswertung der Schreiben können Probleme in einzelnen Bereichen schnell erkannt und Verbesserungsmaßnahmen ergriffen werden.

### **Einführung eines Fehlermanagementsystems**

Seit Frühjahr 2009 sind wir Mitglied in dem von der Ärztekammer Berlin und dem Ärztlichen Zentrum für Qualität in der Medizin getragenen Netzwerk CIRS-Berlin. Nähere Informationen hierzu finden Sie im Abschnitt D-5 (Qualitätsmanagementprojekte)

### **Etablierung eines Risk-Managementsystems in der Geburtshilfe**

Um den Patientinnen der Geburtshilfe und ihren Neugeborenen eine bestmögliche Sicherheit in der Versorgung zu gewährleisten, ist in der Abteilung seit 2007 ein Risk-Management-System etabliert, das von der Gesellschaft für Risikoberatung überprüft wurde. Voraussetzung für ein erfolgreiches Risk Management sind u.a. das Vorhandensein von klaren Regelungen zum "Umgang mit kritischen Ereignissen", ein Hygienemanagement und die Einhaltung der Aufsichtspflicht beim Rooming-in.

### **Mitarbeiterorientierung**

Voraussetzung für eine qualitativ hochwertige Patientenversorgung sind gut ausgebildete Mitarbeiterinnen und Mitarbeiter, die motiviert und engagiert ihren Beruf als Berufung ansehen. Im Gemeinschaftskrankenhaus Havelhöhe legen wir deshalb großen Wert auf **Information und Mitgestaltung**.

### **Mitarbeitergespräche zur Unterstützung der fachlichen und persönlichen Weiterentwicklung**

Eine wichtige Plattform zum Mitgestalten bieten die regelmäßig in allen Bereichen stattfindenden Mitarbeitergespräche. Nach anfänglichen Vorbehalten (Angst vor Kritik und Kontrolle), ist dieses Instrument heute im gesamten Haus etabliert. In den Gesprächen geht es einerseits darum, die Anforderungen des jeweiligen Bereichs bzw. der Stelle zu verdeutlichen (Welche Fähigkeiten, Kenntnisse sind notwendig, um eine optimale Patientenversorgung anbieten zu können?) und Schritte zum Abbau eventuell vorhandener Defizite (z.B. Fortbildungen) zu verabreden. Zugleich dienen der Gespräche auch der Förderung des Mitarbeiters: welche Stärken, Ideale, Ziele hat er, was will er lernen?

## **Mitarbeiterbefragung als Grundlage für eine verbesserte Zusammenarbeit**

"Wie zufrieden (oder unzufrieden) sind die Mitarbeiter des Gemeinschaftskrankenhauses Havelhöhe mit ihrem Arbeitsplatz?"

Um eine verbindliche Antwort auf diese Frage zu erhalten, führen wir regelmäßige Mitarbeiterbefragungen durch. Die Ergebnisse werden von einer Arbeitsgruppe, der neben Mitgliedern des Betriebsrats auch die Betriebsärztin sowie Mitarbeiterinnen der Personalstelle und der Öffentlichkeitsarbeit angehören, ausgewertet und Verbesserungsmaßnahmen initiiert. Eine dieser Maßnahmen war die Einführung eines strukturierten Konfliktmanagementsystems mit ausgebildeten Konfliktberatern.

## **Kontaktpflege zu den einweisenden Ärztinnen und Ärzten**

Abgesehen von Notfällen entscheiden sich viele Patientinnen und Patienten auf Empfehlung ihres behandelnden Arztes für oder gegen eine Klinik. Wie erleben aber niedergelassene Ärztinnen und Ärzte die Zusammenarbeit mit uns? Fühlen sie sich als Partner, die in die Behandlung einbezogen werden oder haben sie Mühe, die für sie wichtigen Informationen zu bekommen?

Mit dem seit Januar 2008 regelmäßig erscheinenden "Ärzte-Info", das an niedergelassene Kolleginnen und Kollegen verschickt wird, wollen wir die Information über unser Angebot und die aktuellen Entwicklungen im Gemeinschaftskrankenhaus Havelhöhe verbessern.

Im Frühjahr 2009 haben wir mit dem Picker Institut Europe erstmals auch eine Einweiserbefragung durchgeführt. Die Ergebnisse wurden im Kreis Leitender Ärzte analysiert und erste Verbesserungsmaßnahmen ergriffen. Hierzu gehört z.B. die Einrichtung einer "Kollegen-Hotline", mit der niedergelassene Ärzte eine schnelle Rücksprachemöglichkeit mit den stationär tätigen Kollegen haben.

## **D-5 Qualitätsmanagementprojekte**

### **Qualitätsmanagementprojekte im Jahr 2008**

Im Zusammenhang mit der im Sommer 2008 erfolgten Zertifizierung nach KTQ wurden im Gemeinschaftskrankenhaus Havelhöhe mehrere Projekte zur Qualitätsverbesserung abgeschlossen, von denen fünf exemplarisch vorgestellt werden sollen.

## **Auf dem richtigen Weg bleiben**

### ***Erarbeitung von Behandlungspfaden***

Die Notwendigkeit zum sparsamen Umgang mit den finanziellen Ressourcen und die Einführung krankheitsbezogener Fallpauschalen (DRG = diagnosis related groups) machen eine Optimierung der Versorgungsprozesse im Krankenhaus erforderlich. Unser Ziel ist es, trotz Leistungsverdichtung und verkürzter Behandlungsdauer den Patientinnen und Patienten eine leitliniengerechte, qualitativ hochwertige Behandlung zu gewährleisten.

Eine Möglichkeit hierzu bieten die Behandlungspfade (clinical pathways). Ein Behandlungspfad ist ein berufsgruppen- und abteilungsübergreifender Ablaufplan, in dem die optimale Behandlung von Patienten mit einer bestimmten Diagnose nach festgelegten Qualitätskriterien dargestellt wird.

Im Gemeinschaftskrankenhaus Havelhöhe wurden im Jahr 2008 insgesamt 36 Behandlungspfade in allen Fachbereichen erarbeitet und eingeführt. Behandlungspfade existieren u.a. für folgende Erkrankungen: Depression, Diabetes mellitus, Bauchspeicheldrüsenentzündung, chronische Hepatitis, Colitis ulcerosa, Gallensteinentfernung, Brustkrebs, Ess-Störungen, Schmerztherapie.

Ist ein Patient vom behandelnden Stationsarzt auf den Behandlungspfad "gesetzt" worden, wird dies in der Kurve und im Klinikinformationssystem vermerkt. Damit ist das weitere Vorgehen für alle Berufsgruppen verbindlich.

Behandlungspfade sind jedoch niemals starre Handlungsanweisungen, von denen nicht abgewichen werden darf, sondern Vorgaben, die bei der Behandlung von Patienten mit einer bestimmten Erkrankung befolgt werden sollten. Trotzdem müssen Behandlungspfade für jeden Patienten überprüft und gegebenenfalls an die individuellen Bedürfnisse angepasst werden. Abweichungen vom Pfad müssen in der Patientendokumentation niedergeschrieben und begründet werden.

Nach Abschluss der Behandlung werten die Medizinischen Dokumentationsassistentinnen die Akten auf Durchführung/Einhaltung der Behandlungspfade aus. Die Auswertungen gehen regelmäßig an das Controlling, die Steuergruppe Qualität und die für die Weiterentwicklung der Behandlungspfade zuständige Arbeitsgruppe. Auffälligkeiten, wie z.B. häufiger Abbruch des Behandlungspfades oder nicht erfolgte Aufnahme auf den Behandlungspfad, können so zeitnah mit den verantwortlichen Ärzten der Bereiche besprochen werden.

## **Hilfe bei Tumorschmerz**

### ***Einführung des Expertenstandards Schmerzmanagement***

Durch das besondere Therapiekonzept der Anthroposophischen Medizin hat das Gemeinschaftskrankenhaus Havelhöhe

einen hohen Anteil von Patientinnen und Patienten mit einer Krebserkrankung. Um diesen Patienten eine adäquate Schmerzbehandlung zu gewährleisten, wurde im Jahr 2008 der vom Deutschen Netzwerk für Qualitätsentwicklung in der Pflege erarbeitete Expertenstandard Schmerzmanagement in der Pflege bei akuten oder tumorbedingten chronischen Schmerzen an die hausindividuellen Gegebenheiten angepasst und um Therapien bzw. Medikamente aus der Anthroposophischen Medizin erweitert.

Am Beginn des Projektes wurde ein Fragenbogen zum Umgang mit Schmerzen auf den einzelnen Stationen erarbeitet. Die Fragen bezogen sich auf die Schmerzanamnese, Erfassung der Schmerzstärke während des Klinikaufenthaltes, Vorgaben zur Bedarfsmedikation, zur Kenntnis und Nutzung von pflegerischen Maßnahmen zur Schmerzlinderung und zur Dokumentation der einzelnen Punkte.

Nach Auswertung dieser schriftlichen und ergänzend mündlichen Befragung wurde ein Curriculum erstellt und danach eine eintägige Fortbildung durchgeführt und evaluiert.

Ausgehend von den Ergebnissen der beiden Erhebungen und den Erfahrungen der in der Arbeitsgruppe tätigen Pflegenden im Umgang mit Schmerzproblemen in der täglichen Arbeit wurde zu den einzelnen Strukturkriterien des Expertenstandards Schmerzmanagement ein Stufenplan konzipiert und eine Reihe von Unterlagen und Dokumentationsinstrumenten, wie z.B. ein Schmerzanamnesebogen, erstellt.

Die Umsetzung in die Praxis erfolgte im Frühjahr 2009 durch die Schulung von Multiplikatoren in einer zweitägigen Fortbildung sowie durch die Vorstellung auf den Stationen in Teamtreffen.

Eine Broschüre mit allen Informationen zum Pflegestandard inkl. der Medikamentenübersicht ist im Intranet für alle Mitarbeiter abrufbar.

Eine Überprüfung der Umsetzung des Expertenstandards (interne Ergebniskontrolle) ist für das letzte Quartal 2009 geplant durch eine Befragung ähnlich der Eingangserhebung sowie eine stichprobenartige Durchsicht der Patientendokumentation. Die Überprüfung der Patientenzufriedenheit bzgl. der Schmerztherapie erfolgt durch die regelmäßigen Patientenbefragungen.

## **Für mehr Patientensicherheit**

### ***Einführung eines Fehlermanagementsystems***

Die Sicherung der Qualität der eigenen Arbeit ist ein wichtiger Bestandteil der ärztlichen und pflegerischen Berufsausübung. Voraussetzung ist die Bereitschaft zur selbstkritischen Überprüfung der diagnostischen und therapeutischen

Vorgehensweise.

Aber auch das Qualitätsmanagement eignet sich nur bedingt zur Fehlervermeidung. Dynamische Prozesse, in denen flexibel auf unerwartete Probleme reagiert werden muss, können nicht lückenlos erfasst werden, und trotz aller Anstrengungen bleibt die Tatsache bestehen, dass der Mensch fehlerhaft arbeitet. Ziel ist es also, Strukturen zu schaffen, die unvermeidbare Arbeitsfehler entschärfen bzw. die unbeabsichtigten Auswirkungen von Fehlern beseitigen bevor sie ihre Wirkung entfalten können.

Um Zugang zu den tatsächlichen Problemen gewinnen zu können, muss eine Atmosphäre gegenseitigen Vertrauens geschaffen werden, in der eine offene Diskussion über gemachte Fehler möglich ist. Nicht ein Fehler ist "verwerflich", sondern das Verbergen wertvoller Informationen vor den Kollegen. Die Vergangenheit hat gezeigt, dass Fortschritt in erster Linie durch die Aufarbeitung von Fehlern möglich wurde.

Im Gemeinschaftskrankenhaus Havelhöhe haben wir durch hausweite Informationsveranstaltungen, Beratungen in den Selbstverwaltungsgremien und Beiträge in der Mitarbeiterinformation die Kolleginnen und Kollegen für die Bedeutung dieses Themas sensibilisiert. Es wurden Workshops in den einzelnen Abteilungen durchgeführt mit dem Ziel, eine hausweite Fehlerkultur zu etablieren, die es jedem Mitarbeiter ermöglicht, über stattgefunden oder beinahe stattgefunden Fehler angstfrei zu sprechen - damit diese Fehler nicht noch einmal passieren.

Nach Abschluss dieser Vorbereitungen wurden in zwei Projektgruppen die Themen „Vermeidung von Stürzen“ und „Fehler beim Ansetzen von Medikamenten“ bearbeitet.

Im Herbst 2008 haben wir uns entschlossen, uns dem von der Ärztekammer Berlin und dem Ärztlichen Zentrum für Qualität aufgebauten Netzwerk CIRS-Berlin anzuschließen. CIRS steht für Critical Incident Reporting System und ist ein Berichtssystem, in dem Beinahe-Fehler (Fehler, die bemerkt und korrigiert wurden, ehe es zu einem Schaden kommen konnte) von den Kliniken gemeldet und von Experten analysiert werden. Ziel ist es, die Ursachen, die zu einem Beinahe-Fehler geführt haben, herauszufinden und durch geeignete Gegenmaßnahmen eine Wiederholung zu verhindern und so echte Fehler zu vermeiden.

Nach Einführung des CIRS im Frühjahr 2009 hat nun jeder Mitarbeiter des Gemeinschaftskrankenhauses Havelhöhe die Möglichkeit, Beinahe-Fehler anonym zu melden. (Weitere Infos unter [www.cirs-berlin.de](http://www.cirs-berlin.de))

## **In Bildung investieren**

### ***2-jährige Krankenhaus-Management-Weiterbildung für Mitarbeiter in Führungspositionen***

Im Herbst 2006 wurde im Visceralzentrum des Gemeinschaftskrankenhauses Havelhöhe ein neues Führungskonzept etabliert, bei dem Ärzte, Pflegende und Therapeuten in einem sogenannten „Verantwortungskreis“ nach und nach die Verwaltung ihres Bereichs übernehmen. Geplant war, dieses „Modellprojekt“ in den Folgejahren auch auf andere Bereiche des Hauses zu übertragen.

Bereits nach wenigen Monaten zeigte sich, dass „Learning by doing“ in diesem Fall der falsche Ansatz ist. Diese Form der Selbstverwaltung erfordert vielmehr zahlreiche Kenntnisse (betriebswirtschaftliche, rechtliche, soziale), bei deren Fehlen das gesamte Projekt scheitern kann.

Um dies zu verhindern, haben im Januar 2007 mehr als 40 Mitarbeiterinnen und Mitarbeiter aus allen Berufsgruppen und Bereichen eine zweijährige, zu 90 % von der Klinik finanzierte Krankenhaus-Management-Weiterbildung begonnen. Ziel war die gemeinsame Entwicklung von Kompetenzen, um mehr Führungs- und Projektverantwortung dezentral übernehmen zu können. Bis zum Herbst 2008 wurden Seminare, Projekte und Vorträge zu den Themen Kommunikation, Organisation/Zeitmanagement, Mitarbeiterführung, Konfliktmanagement, Budgetplanung, Qualitätsmanagement und Gesetzeskunde durchgeführt. Die Weiterbildung wurde abgeschlossen mit einer Perspektivkonferenz (der insgesamt 3. seit Bestehen der Klinik) im November 2008, bei der die Weiterentwicklung der einzelnen Abteilungen bis zum Jahr 2012 beraten und verabredet wurde.

Inzwischen wurden in vier weiteren Abteilungen (Kardiologie-Pneumologie, Psychosomatische Medizin, Allgemeininternistische Abteilung, Palliativmedizin/Schmerztherapie) "Verantwortungskreise" gebildet, deren Mitglieder zum größten Teil erfolgreich die Weiterbildung absolviert haben.

### **Von Mitarbeitern für Mitarbeiter**

#### ***Aufbau eines internen Dokumenten- und Informationsmanagements***

Kommunikation und Information sind wesentliche Bestandteile des Qualitätsmanagements. Störungen in diesem Bereich wirken sich auf den gesamten Qualitätsprozess aus.

Im Gemeinschaftskrankenhaus Havelhöhe gab es bis zum Jahr 2007 kein einheitliches Dokumentenlenkungssystem, d.h. die Dokumentation von Verfahrensanweisungen, Pflegestandards, Protokollen etc. erfolgte nicht nach einheitlichen Vorgaben. Dies hatte zur Folge, dass mehrere Hundert schriftliche und elektronische Dokumente verteilt in Ordnern und diversen Computerlaufwerken existierten. In der Folge kam es zu einem Nebeneinander von aktuellen und veralteten Dokumenten und einer zeitaufwändigen Suche.

Durch das Fehlen eines funktionierenden Intranets gab es zudem keine Möglichkeit, aktuelle Mitteilungen schnell und für alle Mitarbeiter zugänglich zu veröffentlichen.

Im Frühjahr 2008 haben wir in Zusammenarbeit mit der Fa. Nexus ein elektronisches Dokumentenmanagementsystem (Curator) aufgebaut, das auch als Intranet genutzt wird. Das neue System berücksichtigt folgende Aspekte:

- Dezentrale Erstellung und Pflege von Dokumenten
- Einheitliches Layout der Dokumente
- Automatische Erinnerung zur Aktualisierung der Dokumente
- Einfaches Auffinden aller Dokumente durch eine Suchfunktion

Nach Einführung des Informationssystems wurden in jedem Bereich Verantwortliche benannt, die nach einer Schulung zum Umgang mit dem Curator für das Erstellen und die Pflege der abteilungsspezifischen Dokumente verantwortlich sind.

Anhand von Statistiken können die Administratoren überprüfen, welche Begriffe am häufigsten gesucht wurden und so einen Überblick über die von den Mitarbeitern benötigten Informationen erhalten. Inhalte, die häufig nachgefragt, aber nicht im Curator vorhanden sind, können so "nachfragebedingt" eingefügt werden.

## **Aller Anfang ist schwer**

### ***Einarbeitungskonzepte für neue Mitarbeiter***

Im Krankenhaus haben neue Mitarbeiter selten die Möglichkeit, zunächst als „Mitläufer“ ihren künftigen Arbeitsbereich und seine besonderen Anforderungen in Ruhe kennenzulernen. Mit Hilfe eines Einarbeitungskonzeptes können die schwierigen ersten Wochen jedoch so gestaltet werden, dass für die Patienten kein Qualitätsverlust in der Behandlung spürbar wird und der neue Mitarbeiter trotz „Sprung ins kalte Wasser“ nicht untergeht.

Im Gemeinschaftskrankenhaus Havelhöhe gab es bislang nur in einzelnen Bereichen, wie z.B. der Intensivstation, ein spezielles Konzept zur strukturierten Einarbeitung neuer Kollegen. Anfang 2008 erstellte eine interprofessionelle Arbeitsgruppe ein Einarbeitungskonzept, zunächst für den Bereich der Pflegenden, das als Muster auch für die anderen Berufsgruppen diente und von diesen um Berufsgruppen- und Bereichsspezifika ergänzt wurde.

Bei Arbeitsbeginn erhält jetzt jeder neue Mitarbeiter in der Personalstelle eine Infomappe, in der sich u.a. ein sogenannter Mitarbeiter-Wegweiser, eine Darstellung der Klinik, der wichtigsten Ansprechpartner, Betriebsvereinbarungen etc. befindet. Die Infomappe enthält auch eine Einladung zu einer der ca. vierteljährlich stattfindenden Begrüßungsveranstaltungen.



In dem jeweiligen Arbeitsbereich ist dem neuen Mitarbeiter eine Bezugsperson zugeordnet, die für die Zeit der Einarbeitung als Hauptansprechpartner zur Verfügung steht. Außerdem erhält jeder neue Kollege eine Einarbeitungsmappe mit Checklisten, Stationsablauf, Darstellung der Besonderheiten des Bereichs etc..

Nach 3 Monaten wird in einem sogenannten „Zwischengespräch“ der Einarbeitungsstand überprüft und Ziele für die nächsten Wochen verabredet. Die Einarbeitung endet mit einem „Probezeit-Abschlussgespräch“.

Nach Beendigung der Probezeit erhalten die Mitarbeiter einen Evaluationsbogen, auf dem sie die Qualität ihrer Einarbeitung beurteilen und Anregungen zur Verbesserung geben können. Das Ergebnis der Auswertung wird einmal jährlich der Steuergruppe Qualität vorgelegt, die bei Bedarf Änderungen an dem Konzept beschließt.

## **D-6 Bewertung des Qualitätsmanagements**

### **Zertifizierung nach KTQ**

Im Sommer 2008 hat das Gemeinschaftskrankenhaus Havelhöhe das KTQ-Zertifikat erhalten. KTQ (Kooperation für Transparenz und Qualität im Gesundheitswesen) ist ein Zertifizierungsverfahren speziell für Krankenhäuser mit einer Fülle von Prüfkriterien.

Insgesamt zwei Jahre dauerte die Vorbereitung auf die Zertifizierung, angefangen von der Selbstbewertung, bei der Stärken und Verbesserungspotenziale herausgearbeitet wurden, über Projekte zur Qualitätsverbesserung (s. Abschnitt D-5) bis hin zur dreitägigen Prüfung durch externe Visitoren.

Zum Erhalt des Zertifikats erfolgt alle drei Jahre eine Re-Zertifizierung, bei der das Krankenhaus nachweisen muss, dass es nicht nur den Qualitätsstandard erhalten, sondern weitere Verbesserungen vorgenommen hat. Im Gemeinschaftskrankenhaus Havelhöhe ist diese Re-Zertifizierung für Herbst 2011 geplant.

### **Silberzertifikat „Rauchfreies Krankenhaus“**

Qualifizierte Hilfe anbieten, ohne moralischen Druck zu erzeugen - dies ist das Motto des Tabakentwöhnungsangebotes am

Gemeinschaftskrankenhaus Havelhöhe, das fest in den Behandlungsplan der Patienten integriert ist und auch den Mitarbeitern zur Verfügung steht. Für dieses Engagement wurde die Klinik im August 2008 mit dem Silberzertifikat „Rauchfreies Krankenhaus" des Deutschen Netzes gesundheitsfördernder Krankenhäuser ausgezeichnet.

Eine weitere Voraussetzung für die Silberzertifizierung ist, dass die Klinikgebäude rauchfrei sind und Rauchen ausschließlich in gekennzeichneten Außenbereichen erlaubt ist. Auch diese Hürde hat das GKH durch die Einrichtung sogenannter „Raucherinseln" auf dem Gelände erfolgreich überwunden.

Nähere Informationen zum Tabakentwöhnungsangebot unter [www.zukunft-rauchfrei.com](http://www.zukunft-rauchfrei.com)

### **Re-Zertifizierung als „Babyfreundliches Krankenhaus"**

Im Mai 2008 wurde das Team der Geburtshilfe am Gemeinschaftskrankenhaus Havelhöhe von der WHO/Unicef-Initiative für seine gezielte Stillförderung erneut mit der Auszeichnung „Babyfreundliches Krankenhaus" belohnt.

Bereits im Frühjahr 2005 hatte eine Gutachtergruppe der WHO/UNICEF-Initiative anhand strenger Kriterien erstmals die Stillfreundlichkeit des Gemeinschaftskrankenhauses überprüft und war zu dem Ergebnis gekommen, dass die Klinik die „Zehn Schritte zum erfolgreichen Stillen" umfassend in die tägliche Arbeit integriert hat. Die Elternschule des Krankenhauses informiert Eltern schon während der Schwangerschaft über die Bedeutung des Stillens. Und auch nach der Entlassung können sich Mütter bei Fragen zum Stillen beraten lassen, zum Beispiel im Stillcafé der Klinik.

Hauptbestandteil der Re-Zertifizierung sind, neben der Überprüfung der Dokumentation und des Fortbildungsstands der Mitarbeiter, die Gespräche mit den Wöchnerinnen. Diese Mütter-Interviews dienen als Beweis für die Bemühungen des Teams, die Richtlinien der WHO/Unicef-Initiative umzusetzen.

### **Zertifizierung Beckenboden- und Kontinenzzentrum**

Seit September 2008 ist das Beckenboden- und Kontinenzzentrum im Gemeinschaftskrankenhaus Havelhöhe von der Deutschen Kontinenzgesellschaft zertifiziert.

Beckenboden- und Kontinenzzentren sind interdisziplinäre Einrichtungen, die besondere Kenntnisse und Erfahrungen in der Behandlung der Harn- und Stuhlinkontinenz sowie von Erkrankungen des Beckenbodens haben. Zum Team des Beckenboden- und Kontinenzzentrums in Havelhöhe gehören Ärzte, Pflegende und Therapeuten der Abteilungen Gynäkologie, Visceralchirurgie, Gastroenterologie und Psychotherapeutische Medizin. Für urologische Fragestellungen besteht eine Kooperation mit der Abteilung Urologie am Auguste-Viktoria-Klinikum.

### **Re-Zertifizierung der Diabetologie**

Im Frühjahr 2009 wurde die Diabetologie am Gemeinschaftskrankenhaus Havelhöhe von der Deutschen Diabetes-Gesellschaft (DDG) zum zweiten Mal als "Behandlungseinrichtung für Patienten mit Typ 1- und Typ 2-Diabetes mellitus der Stufe 2" zertifiziert. Die Stufe 2 ist die zurzeit höchste Qualitätsstufe, die von der DDG vergeben wird und bedeutet die "Erweiterte Anerkennung als Behandlungseinrichtung mit diabetesspezifischem Qualitätsmanagement". Voraussetzung dafür ist der Nachweis einer kontinuierlichen Verbesserung der Versorgungsqualität.

### **Zertifizierung durch "AnthroMed"**

Im Jahr 2008 haben 9 europäische Kliniken für Anthroposophische Medizin eine gemeinsame gemeinnützige GmbH, die "AnthroMed gGmbH" gegründet. Als erstes deutliches Ergebnis der Zusammenarbeit haben sich die beteiligten Kliniken auf einen Katalog von Struktur- und Qualitätskriterien verständigt. So müssen z.B. mindestens 30 % der Pflegenden einen Grundkurs in anthroposophischer Pflege absolviert haben. mindestens 1/3 aller Patienten müssen anthroposophische Therapien erhalten, und die Häuser müssen sich nach KTQ und (wenn eine Geburtshilfe am Haus ist) als "Babyfreundliches Krankenhaus" zertifizieren lassen. Krankenhäuser, die diese Kriterien erfüllen, dürfen die Marke "AnthroMed" als Gütesiegel verwenden.

Die AnthroMed-Zertifizierung des Gemeinschaftskrankenhauses Havelhöhe findet Anfang September 2009 statt.