

# Strukturierter Qualitätsbericht

gemäß § 137 Abs. 3 Satz 1 Nr. 4 SGB V

für das Berichtsjahr 2008



**Krankenhaus Reinbek  
St.Adolf-Stift**

Dieser Qualitätsbericht wurde am 27. Juli 2009 erstellt.

## Inhaltsverzeichnis

<b>Einleitung.....</b>	<b>11</b>
<b>A Struktur und Leistungsdaten des Krankenhauses.....</b>	<b>13</b>
A-1 Allgemeine Kontaktdaten des Krankenhauses.....	13
A-2 Institutionskennzeichen des Krankenhauses.....	13
A-3 Standort(nummer).....	13
A-4 Name und Art des Krankenhausträgers.....	13
A-5 Akademisches Lehrkrankenhaus.....	14
A-6 Organisationsstruktur des Krankenhauses.....	15
A-7 Regionale Versorgungsverpflichtung für die Psychiatrie.....	15
A-8 Fachabteilungsübergreifende Versorgungsschwerpunkte des Krankenhauses.....	15
A-9 Fachabteilungsübergreifende medizinisch-pflegerische Leistungsangebote des Krankenhauses....	17
A-10 Allgemeine nicht-medizinische Serviceangebote des Krankenhauses.....	18
A-11 Forschung und Lehre des Krankenhauses.....	19
A-11.1 Forschungsschwerpunkte.....	19
A-11.2 Akademische Lehre.....	20
A-11.3 Ausbildung in anderen Heilberufen.....	20
A-12 Anzahl der Betten im Krankenhaus nach §108/109 SGB V.....	21
A-13 Fallzahlen des Krankenhauses.....	21
A-14 Personal des Krankenhauses.....	21
A-14.1 Ärzte und Ärztinnen.....	21
A-14.2 Pflegepersonal.....	21
<b>B Struktur- und Leistungsdaten der Organisationseinheiten/ Fachabteilungen.....</b>	<b>23</b>
B-1 Medizinische Klinik.....	23
B-1.1 Allgemeine Angaben der Medizinische Klinik.....	23
B-1.2 Versorgungsschwerpunkte der Medizinische Klinik.....	23
B-1.3 Medizinisch-pflegerische Leistungsangebote der Medizinische Klinik.....	27
B-1.4 Nicht-medizinische Serviceangebote der Medizinische Klinik.....	27
B-1.5 Fallzahlen der Medizinische Klinik.....	27

B-1.6 Diagnosen nach ICD der Medizinische Klinik.....	27
B-1.6.1 Hauptdiagnosen nach ICD der Medizinische Klinik.....	27
B-1.6.2 Weitere Kompetenzdiagnosen der Medizinische Klinik.....	29
B-1.7 Prozeduren nach OPS der Medizinische Klinik.....	29
B-1.7.1 Durchgeführte Prozeduren nach OPS der Medizinische Klinik.....	29
B-1.7.2 Weitere Kompetenzprozeduren der Medizinische Klinik.....	32
B-1.8 Ambulante Behandlungsmöglichkeiten der Medizinische Klinik.....	32
B-1.9 Ambulante Operationen nach § 115b SGB V der Medizinische Klinik.....	36
B-1.10 Zulassung zum Durchgangs-Arztverfahren der Berufsgenossenschaft der Medizinische Klinik ..	38
B-1.11 Apparative Ausstattung der Medizinische Klinik.....	38
B-1.12 Personelle Ausstattung.....	40
B-1.12.1 Ärzte und Ärztinnen der Medizinische Klinik.....	40
B-1.12.2 Pflegepersonal der Medizinische Klinik.....	40
B-1.12.3 Spezielles therapeutisches Personal der Medizinische Klinik.....	41
B-2 Allgemeine und Viszeralchirurgie.....	41
B-2.1 Allgemeine Angaben der Allgemeine und Viszeralchirurgie.....	41
B-2.2 Versorgungsschwerpunkte der Allgemeine und Viszeralchirurgie.....	42
B-2.3 Medizinisch-pflegerische Leistungsangebote der Allgemeine und Viszeralchirurgie.....	44
B-2.4 Nicht-medizinische Serviceangebote der Allgemeine und Viszeralchirurgie.....	44
B-2.5 Fallzahlen der Allgemeine und Viszeralchirurgie.....	44
B-2.6 Diagnosen nach ICD der Allgemeine und Viszeralchirurgie.....	44
B-2.6.1 Hauptdiagnosen nach ICD der Allgemeine und Viszeralchirurgie.....	44
B-2.6.2 Weitere Kompetenzdiagnosen der Allgemeine und Viszeralchirurgie.....	46
B-2.7 Prozeduren nach OPS der Allgemeine und Viszeralchirurgie.....	46
B-2.7.1 Durchgeführte Prozeduren nach OPS der Allgemeine und Viszeralchirurgie.....	46
B-2.7.2 Weitere Kompetenzprozeduren der Allgemeine und Viszeralchirurgie.....	49
B-2.8 Ambulante Behandlungsmöglichkeiten der Allgemeine und Viszeralchirurgie.....	49
B-2.9 Ambulante Operationen nach § 115b SGB V der Allgemeine und Viszeralchirurgie.....	51
B-2.10 Zulassung zum Durchgangs-Arztverfahren der Berufsgenossenschaft der Allgemeine und Viszeralchirurgie.....	54

B-2.11 Apparative Ausstattung der Allgemeine und Viszeralchirurgie.....	54
B-2.12 Personelle Ausstattung.....	55
B-2.12.1 Ärzte und Ärztinnen der Allgemeine und Viszeralchirurgie.....	55
B-2.12.2 Pflegepersonal der Allgemeine und Viszeralchirurgie.....	56
B-2.12.3 Spezielles therapeutisches Personal der Allgemeine und Viszeralchirurgie.....	56
B-3 Unfallchirurgie und Orthopädie.....	57
B-3.1 Allgemeine Angaben der Unfallchirurgie und Orthopädie.....	57
B-3.2 Versorgungsschwerpunkte der Unfallchirurgie und Orthopädie.....	57
B-3.3 Medizinisch-pflegerische Leistungsangebote der Unfallchirurgie und Orthopädie.....	58
B-3.4 Nicht-medizinische Serviceangebote der Unfallchirurgie und Orthopädie.....	58
B-3.5 Fallzahlen der Unfallchirurgie und Orthopädie.....	58
B-3.6 Diagnosen nach ICD der Unfallchirurgie und Orthopädie.....	58
B-3.6.1 Hauptdiagnosen nach ICD der Unfallchirurgie und Orthopädie.....	58
B-3.6.2 Weitere Kompetenzdiagnosen der Unfallchirurgie und Orthopädie.....	60
B-3.7 Prozeduren nach OPS der Unfallchirurgie und Orthopädie.....	60
B-3.7.1 Durchgeführte Prozeduren nach OPS der Unfallchirurgie und Orthopädie.....	60
B-3.7.2 Weitere Kompetenzprozeduren der Unfallchirurgie und Orthopädie.....	64
B-3.8 Ambulante Behandlungsmöglichkeiten der Unfallchirurgie und Orthopädie.....	64
B-3.9 Ambulante Operationen nach § 115b SGB V der Unfallchirurgie und Orthopädie.....	67
B-3.10 Zulassung zum Durchgangs-Arztverfahren der Berufsgenossenschaft der Unfallchirurgie und Orthopädie.....	70
B-3.11 Apparative Ausstattung der Unfallchirurgie und Orthopädie.....	70
B-3.12 Personelle Ausstattung.....	71
B-3.12.1 Ärzte und Ärztinnen der Unfallchirurgie und Orthopädie.....	71
B-3.12.2 Pflegepersonal der Unfallchirurgie und Orthopädie.....	71
B-3.12.3 Spezielles therapeutisches Personal der Unfallchirurgie und Orthopädie.....	72
B-4 Gefäßchirurgie.....	72
B-4.1 Allgemeine Angaben der Gefäßchirurgie.....	72
B-4.2 Versorgungsschwerpunkte der Gefäßchirurgie.....	72
B-4.3 Medizinisch-pflegerische Leistungsangebote der Gefäßchirurgie.....	73

B-4.4 Nicht-medizinische Serviceangebote der Gefäßchirurgie.....	73
B-4.5 Fallzahlen der Gefäßchirurgie.....	73
B-4.6 Diagnosen nach ICD der Gefäßchirurgie.....	73
B-4.6.1 Hauptdiagnosen nach ICD der Gefäßchirurgie.....	73
B-4.6.2 Weitere Kompetenzdiagnosen der Gefäßchirurgie.....	76
B-4.7 Prozeduren nach OPS der Gefäßchirurgie.....	76
B-4.7.1 Durchgeführte Prozeduren nach OPS der Gefäßchirurgie.....	76
B-4.7.2 Weitere Kompetenzprozeduren der Gefäßchirurgie.....	79
B-4.8 Ambulante Behandlungsmöglichkeiten der Gefäßchirurgie.....	79
B-4.9 Ambulante Operationen nach § 115b SGB V der Gefäßchirurgie.....	80
B-4.10 Zulassung zum Durchgangs-Arztverfahren der Berufsgenossenschaft der Gefäßchirurgie.....	81
B-4.11 Apparative Ausstattung der Gefäßchirurgie.....	81
B-4.12 Personelle Ausstattung.....	81
B-4.12.1 Ärzte und Ärztinnen der Gefäßchirurgie.....	81
B-4.12.2 Pflegepersonal der Gefäßchirurgie.....	82
B-4.12.3 Spezielles therapeutisches Personal der Gefäßchirurgie.....	82
B-5 Frauenklinik und Geburtshilfe.....	83
B-5.1 Allgemeine Angaben der Frauenklinik und Geburtshilfe.....	83
B-5.2 Versorgungsschwerpunkte der Frauenklinik und Geburtshilfe.....	83
B-5.3 Medizinisch-pflegerische Leistungsangebote der Frauenklinik und Geburtshilfe.....	84
B-5.4 Nicht-medizinische Serviceangebote der Frauenklinik und Geburtshilfe.....	84
B-5.5 Fallzahlen der Frauenklinik und Geburtshilfe.....	84
B-5.6 Diagnosen nach ICD der Frauenklinik und Geburtshilfe.....	84
B-5.6.1 Hauptdiagnosen nach ICD der Frauenklinik und Geburtshilfe.....	84
B-5.6.2 Weitere Kompetenzdiagnosen der Frauenklinik und Geburtshilfe.....	87
B-5.7 Prozeduren nach OPS der Frauenklinik und Geburtshilfe.....	87
B-5.7.1 Durchgeführte Prozeduren nach OPS der Frauenklinik und Geburtshilfe.....	87
B-5.7.2 Weitere Kompetenzprozeduren der Frauenklinik und Geburtshilfe.....	90
B-5.8 Ambulante Behandlungsmöglichkeiten der Frauenklinik und Geburtshilfe.....	90
B-5.9 Ambulante Operationen nach § 115b SGB V der Frauenklinik und Geburtshilfe.....	91

B-5.10 Zulassung zum Durchgangs-Arztverfahren der Berufsgenossenschaft der Frauenklinik und Geburtshilfe.....	93
B-5.11 Apparative Ausstattung der Frauenklinik und Geburtshilfe.....	93
B-5.12 Personelle Ausstattung.....	94
B-5.12.1 Ärzte und Ärztinnen der Frauenklinik und Geburtshilfe.....	94
B-5.12.2 Pflegepersonal der Frauenklinik und Geburtshilfe.....	94
B-5.12.3 Spezielles therapeutisches Personal der Frauenklinik und Geburtshilfe.....	94
B-6 Hals-Nasen-Ohren Klinik.....	95
B-6.1 Allgemeine Angaben der Hals-Nasen-Ohren Klinik.....	95
B-6.2 Versorgungsschwerpunkte der Hals-Nasen-Ohren Klinik.....	95
B-6.3 Medizinisch-pflegerische Leistungsangebote der Hals-Nasen-Ohren Klinik.....	95
B-6.4 Nicht-medizinische Serviceangebote der Hals-Nasen-Ohren Klinik.....	96
B-6.5 Fallzahlen der Hals-Nasen-Ohren Klinik.....	96
B-6.6 Diagnosen nach ICD der Hals-Nasen-Ohren Klinik.....	96
B-6.6.1 Hauptdiagnosen nach ICD der Hals-Nasen-Ohren Klinik.....	96
B-6.6.2 Weitere Kompetenzdiagnosen der Hals-Nasen-Ohren Klinik.....	96
B-6.7 Prozeduren nach OPS der Hals-Nasen-Ohren Klinik.....	96
B-6.7.1 Durchgeführte Prozeduren nach OPS der Hals-Nasen-Ohren Klinik.....	96
B-6.7.2 Weitere Kompetenzprozeduren der Hals-Nasen-Ohren Klinik.....	97
B-6.8 Ambulante Behandlungsmöglichkeiten der Hals-Nasen-Ohren Klinik.....	97
B-6.9 Ambulante Operationen nach § 115b SGB V der Hals-Nasen-Ohren Klinik.....	97
B-6.10 Zulassung zum Durchgangs-Arztverfahren der Berufsgenossenschaft der Hals-Nasen-Ohren Klinik.....	98
B-6.11 Apparative Ausstattung der Hals-Nasen-Ohren Klinik.....	98
B-6.12 Personelle Ausstattung.....	98
B-6.12.1 Ärzte und Ärztinnen der Hals-Nasen-Ohren Klinik.....	98
B-6.12.2 Pflegepersonal der Hals-Nasen-Ohren Klinik.....	98
B-6.12.3 Spezielles therapeutisches Personal der Hals-Nasen-Ohren Klinik.....	99
B-7 Mund-Kiefer-Gesichtschirurgie.....	99
B-7.1 Allgemeine Angaben der Mund-Kiefer-Gesichtschirurgie.....	99
B-7.2 Versorgungsschwerpunkte der Mund-Kiefer-Gesichtschirurgie.....	99

B-7.3 Medizinisch-pflegerische Leistungsangebote der Mund-Kiefer-Gesichtschirurgie.....	99
B-7.4 Nicht-medizinische Serviceangebote der Mund-Kiefer-Gesichtschirurgie.....	99
B-7.5 Fallzahlen der Mund-Kiefer-Gesichtschirurgie.....	99
B-7.6 Diagnosen nach ICD der Mund-Kiefer-Gesichtschirurgie.....	100
B-7.6.1 Hauptdiagnosen nach ICD der Mund-Kiefer-Gesichtschirurgie.....	100
B-7.6.2 Weitere Kompetenzdiagnosen der Mund-Kiefer-Gesichtschirurgie.....	100
B-7.7 Prozeduren nach OPS der Mund-Kiefer-Gesichtschirurgie.....	100
B-7.7.1 Durchgeführte Prozeduren nach OPS der Mund-Kiefer-Gesichtschirurgie.....	100
B-7.7.2 Weitere Kompetenzprozeduren der Mund-Kiefer-Gesichtschirurgie.....	100
B-7.8 Ambulante Behandlungsmöglichkeiten der Mund-Kiefer-Gesichtschirurgie.....	100
B-7.9 Ambulante Operationen nach § 115b SGB V der Mund-Kiefer-Gesichtschirurgie.....	100
B-7.10 Zulassung zum Durchgangs-Arztverfahren der Berufsgenossenschaft der Mund-Kiefer-Gesichtschirurgie.....	101
B-7.11 Apparative Ausstattung der Mund-Kiefer-Gesichtschirurgie.....	101
B-7.12 Personelle Ausstattung.....	101
B-7.12.1 Ärzte und Ärztinnen der Mund-Kiefer-Gesichtschirurgie.....	101
B-7.12.2 Pflegepersonal der Mund-Kiefer-Gesichtschirurgie.....	101
B-7.12.3 Spezielles therapeutisches Personal der Mund-Kiefer-Gesichtschirurgie.....	101
B-8 Intensivmedizin / Schwerpunkt Innere Medizin.....	101
B-8.1 Allgemeine Angaben der Intensivmedizin / Schwerpunkt Innere Medizin.....	102
B-8.2 Versorgungsschwerpunkte der Intensivmedizin / Schwerpunkt Innere Medizin.....	102
B-8.3 Medizinisch-pflegerische Leistungsangebote der Intensivmedizin / Schwerpunkt Innere Medizin .....	102
B-8.4 Nicht-medizinische Serviceangebote der Intensivmedizin / Schwerpunkt Innere Medizin.....	102
B-8.5 Fallzahlen der Intensivmedizin / Schwerpunkt Innere Medizin.....	102
B-8.6 Diagnosen nach ICD der Intensivmedizin / Schwerpunkt Innere Medizin.....	103
B-8.6.1 Hauptdiagnosen nach ICD der Intensivmedizin / Schwerpunkt Innere Medizin.....	103
B-8.6.2 Weitere Kompetenzdiagnosen der Intensivmedizin / Schwerpunkt Innere Medizin.....	105
B-8.7 Prozeduren nach OPS der Intensivmedizin / Schwerpunkt Innere Medizin.....	105
B-8.7.1 Durchgeführte Prozeduren nach OPS der Intensivmedizin / Schwerpunkt Innere Medizin.....	105
B-8.7.2 Weitere Kompetenzprozeduren der Intensivmedizin / Schwerpunkt Innere Medizin.....	108

B-8.8 Ambulante Behandlungsmöglichkeiten der Intensivmedizin / Schwerpunkt Innere Medizin.....	109
B-8.9 Ambulante Operationen nach § 115b SGB V der Intensivmedizin / Schwerpunkt Innere Medizin .....	109
B-8.10 Zulassung zum Durchgangs-Arztverfahren der Berufsgenossenschaft der Intensivmedizin / Schwerpunkt Innere Medizin.....	109
B-8.11 Apparative Ausstattung der Intensivmedizin / Schwerpunkt Innere Medizin.....	109
B-8.12 Personelle Ausstattung.....	110
B-8.12.1 Ärzte und Ärztinnen der Intensivmedizin / Schwerpunkt Innere Medizin.....	110
B-8.12.2 Pflegepersonal der Intensivmedizin / Schwerpunkt Innere Medizin.....	110
B-8.12.3 Spezielles therapeutisches Personal der Intensivmedizin / Schwerpunkt Innere Medizin.....	111
B-9 Anästhesie / Operative Intensivmedizin.....	111
B-9.1 Allgemeine Angaben der Anästhesie / Operative Intensivmedizin.....	111
B-9.2 Versorgungsschwerpunkte der Anästhesie / Operative Intensivmedizin.....	112
B-9.3 Medizinisch-pflegerische Leistungsangebote der Anästhesie / Operative Intensivmedizin.....	113
B-9.4 Nicht-medizinische Serviceangebote der Anästhesie / Operative Intensivmedizin.....	113
B-9.5 Fallzahlen der Anästhesie / Operative Intensivmedizin.....	113
B-9.6 Diagnosen nach ICD der Anästhesie / Operative Intensivmedizin.....	113
B-9.6.1 Hauptdiagnosen nach ICD der Anästhesie / Operative Intensivmedizin.....	113
B-9.6.2 Weitere Kompetenzdiagnosen der Anästhesie / Operative Intensivmedizin.....	114
B-9.7 Prozeduren nach OPS der Anästhesie / Operative Intensivmedizin.....	114
B-9.7.1 Durchgeführte Prozeduren nach OPS der Anästhesie / Operative Intensivmedizin.....	114
B-9.7.2 Weitere Kompetenzprozeduren der Anästhesie / Operative Intensivmedizin.....	118
B-9.8 Ambulante Behandlungsmöglichkeiten der Anästhesie / Operative Intensivmedizin.....	118
B-9.9 Ambulante Operationen nach § 115b SGB V der Anästhesie / Operative Intensivmedizin.....	118
B-9.10 Zulassung zum Durchgangs-Arztverfahren der Berufsgenossenschaft der Anästhesie / Operative Intensivmedizin.....	118
B-9.11 Apparative Ausstattung der Anästhesie / Operative Intensivmedizin.....	118
B-9.12 Personelle Ausstattung.....	119
B-9.12.1 Ärzte und Ärztinnen der Anästhesie / Operative Intensivmedizin.....	119
B-9.12.2 Pflegepersonal der Anästhesie / Operative Intensivmedizin.....	119
B-9.12.3 Spezielles therapeutisches Personal der Anästhesie / Operative Intensivmedizin.....	120



B-10 Interventionelle Radiologie.....	120
B-10.1 Allgemeine Angaben der Interventionelle Radiologie.....	120
B-10.2 Versorgungsschwerpunkte der Interventionelle Radiologie.....	120
B-10.3 Medizinisch-pflegerische Leistungsangebote der Interventionelle Radiologie.....	121
B-10.4 Nicht-medizinische Serviceangebote der Interventionelle Radiologie.....	122
B-10.5 Fallzahlen der Interventionelle Radiologie.....	122
B-10.6 Diagnosen nach ICD der Interventionelle Radiologie.....	122
B-10.6.1 Hauptdiagnosen nach ICD der Interventionelle Radiologie.....	122
B-10.6.2 Weitere Kompetenzdiagnosen der Interventionelle Radiologie.....	123
B-10.7 Prozeduren nach OPS der Interventionelle Radiologie.....	123
B-10.7.1 Durchgeführte Prozeduren nach OPS der Interventionelle Radiologie.....	123
B-10.7.2 Weitere Kompetenzprozeduren der Interventionelle Radiologie.....	126
B-10.8 Ambulante Behandlungsmöglichkeiten der Interventionelle Radiologie.....	126
B-10.9 Ambulante Operationen nach § 115b SGB V der Interventionelle Radiologie.....	127
B-10.10 Zulassung zum Durchgangs-Arztverfahren der Berufsgenossenschaft der Interventionelle Radiologie.....	128
B-10.11 Apparative Ausstattung der Interventionelle Radiologie.....	128
B-10.12 Personelle Ausstattung.....	129
B-10.12.1 Ärzte und Ärztinnen der Interventionelle Radiologie.....	129
B-10.12.2 Pflegepersonal der Interventionelle Radiologie.....	129
B-10.12.3 Spezielles therapeutisches Personal der Interventionelle Radiologie.....	130
<b>C Qualitätssicherung.....</b>	<b>131</b>
C-1 Teilnahme an der externen vergleichenden Qualitätssicherung nach §137 Abs.1 Satz 3 Nr.1 SGB V (BQS-Verfahren).....	131
C-2 Externe Qualitätssicherung nach Landesrecht gemäß §112 SGB V.....	131
C-3 Qualitätssicherung bei Teilnahme an Disease-Management-Programmen (DMP) nach § 137f SGB V .....	131
C-4 Teilnahme an sonstigen Verfahren der externen vergleichenden Qualitätssicherung.....	131
C-5 Umsetzung der Mindestmengenvereinbarung nach § 137 SGB V.....	131
C-6 Umsetzung von Beschlüssen des Gemeinsamen Bundesausschusses zur Qualitätssicherung nach § 137 Abs. 1 Satz 1 Nr. 2 SGB V [neue Fassung] („Strukturqualitätsvereinbarung“).....	131
<b>D Qualitätsmanagement.....</b>	<b>132</b>

D-1 Qualitätspolitik.....	132
D-2 Qualitätsziele.....	132
D-3 Aufbau des einrichtungsinternen Qualitätsmanagements.....	136
D-4 Instrumente des Qualitätsmanagements.....	136
D-5 Qualitätsmanagement-Projekte.....	136
D-6 Bewertung des Qualitätsmanagements.....	136

## Einleitung

Unser Krankenhaus ist eine Einrichtung der Kongregation der Schwestern von der heiligen Elisabeth, einer Ordensgemeinschaft der Katholischen Kirche. Rechtsträgerin ist die Katholische Wohltätigkeitsanstalt zur heiligen Elisabeth (KWA).

Die Gründerinnen wählten zur Patronin ihres Werkes die heilige Elisabeth von Thüringen, das Vorbild der tätigen Nächstenliebe. Seit der Gründung im Jahre 1842 dient die Kongregation dem Menschen in seinen vielfältigen Nöten.

Unser Dienst beruht auf dem zentralen Gebot der christlichen Nächstenliebe, die wir unterschiedslos allen Menschen entgegenbringen wollen, insbesondere jenen, die unserer Hilfe bedürfen, die sich uns anvertrauen oder uns anvertraut werden.

Das christliche Menschenbild ist Grundlage und Maßstab unseres Handelns. Nach Gottes Ebenbild geschaffen und durch Jesus Christus erlöst hat jeder Mensch eine unantastbare Würde und einen besonderen Wert.

Dies gilt für alle Menschen, unabhängig von ihrem religiösen Bekenntnis, ihrer Weltanschauung, ihrer Rasse, Herkunft und sozialen Stellung. Alter, Krankheit oder Behinderung können den Wert und die Würde des Menschen nicht beeinträchtigen.

Unser Dienst ist auf den Menschen als leiblich-seelisch-geistige Einheit gerichtet, im Wissen um seine soziale und kulturelle Bezogenheit, in Achtung vor seiner Freiheit wie im Glauben an seine Berufung zum ewigen Leben bei Gott.

Wir treten daher für die Würde des werdenden und des sterbenden Menschen ein und wollen das menschliche Leben in allen seinen Phasen schützen und fördern.

Eine christliche Gesinnung ist die Grundlage unserer Arbeit. In unserem Krankenhaus ist der Patient kein Objekt, das durch eine seelenlose Apparatedizin geschleust wird. Wir nehmen uns Zeit und gehen auf die Wünsche, Fragen und Ängste unserer Patienten ein.

Schwestern, Pfleger und Ärzte verstehen sich als dienende Gemeinschaft im Geist der Nächstenliebe.

Die Krankenhausleitung, vertreten durch Herrn Lothar Obst, ist verantwortlich für die Vollständigkeit und Richtigkeit der Angaben im Qualitätsbericht.

## **A Struktur und Leistungsdaten des Krankenhauses**

### **A-1 Allgemeine Kontaktdaten des Krankenhauses**

Seit 120 Jahren ist das St. Adolf-Stift ein Ort, an dem das individuelle und gemeinschaftliche Bemühen um den Menschen an erster Stelle steht:

"Nach Gottes Ebenbild geschaffen und durch Jesus Christus erlöst, hat jeder Mensch eine unantastbare Würde und einen besonderen Wert. Unser Dienst ist auf den Menschen als leiblich-seelisch-geistige Einheit gerichtet."

Nach diesem Prinzip richten wir uns in der ganzheitlichen Betreuung unserer Patienten. Den Schwerkranken und Sterbenden gilt unsere besondere Zuwendung. Wir orientieren uns in unserer Arbeit an der heiligen Elisabeth von Thüringen (1207-1231), die sich zu Beginn des 13. Jahrhunderts um Kranke und Schwache kümmerte und sie liebevoll pflegte. Sie ist die Patronin unserer Ordensgemeinschaft und der Caritas.

---

Krankenhausname: Krankenhaus Reinbek St.Adolf-Stift

Hausanschrift: Hamburger Strasse 41  
21465 Reinbek

Telefon: 040 7280-0  
Fax: 040 7280-2246

URL: [www.krankenhaus-reinbek.de](http://www.krankenhaus-reinbek.de)  
EMail: [info@krankenhaus-reinbek.de](mailto:info@krankenhaus-reinbek.de)

Weitere Informationen bekommen Sie hier:

[www.krankenhaus-reinbek.de](http://www.krankenhaus-reinbek.de)

### **A-2 Institutionskennzeichen des Krankenhauses**

Institutionskennzeichen: 260101193

### **A-3 Standort(nummer)**

Standort: 00

### **A-4 Name und Art des Krankenhausträgers**

Name: Katholische Wohltätigkeitsanstalt zur heiligen Elisabeth  
Art: freigemeinnützig

Weitere Informationen bekommen Sie hier:

[www.kwa-reinbek.de](http://www.kwa-reinbek.de)

## **A-5 Akademisches Lehrkrankenhaus**

Bei uns werden seit vielen Jahren Medizinstudenten der Medizinischen Fakultät der Universität Hamburg ausgebildet.

Die Studenten befinden sich im letzten Jahr Ihrer Ausbildung und nutzen die reichhaltigen Erfahrungsangebote und die persönliche Betreuung im Krankenhaus Reinbek.

Wir fühlen uns persönlich dafür verantwortlich, dass die unmittelbar vor dem Berufsbeginn stehenden Ärztinnen und Ärzte den Anforderungen der Patientinnen und Patienten vom ersten Tag an gerecht werden.

Als Akademisches Lehrkrankenhaus der Universität Hamburg ist das Krankenhaus Reinbek sehr interessiert an jungen, engagierten und motivierten Medizinstudenten.

In wöchentlichen Lehrvisiten "schnuppern" sie die Luft des Krankenhaus-Alltags, erhalten Falldemonstrationen und studieren die Krankenberichte.

Es werden arzneitherapeutische Besprechungen abgehalten, Röntgenvisiten, Kurse in Laboratoriumsmedizin und Hämatologie durchgeführt und natürlich die fachwissenschaftliche Bibliothek geöffnet.

Einer Anerkennung durch das Landesprüfungsamt für Medizin (LPA) in Hamburg steht nichts entgegen.

Das Krankenhaus zahlt 175,00 Euro im Monat, Frühstück und Mittagessen sind kostenlos.

---

Lehrkrankenhaus:	Ja
Universität:	Hamburg

---

Kontakt für Medizinstudenten:

Personalabteilung Herr Frank Atzler

Telefon: 040-7280-3711

Email: frank.atzler@krankenhaus-reinbek.de

## A-6 Organisationsstruktur des Krankenhauses

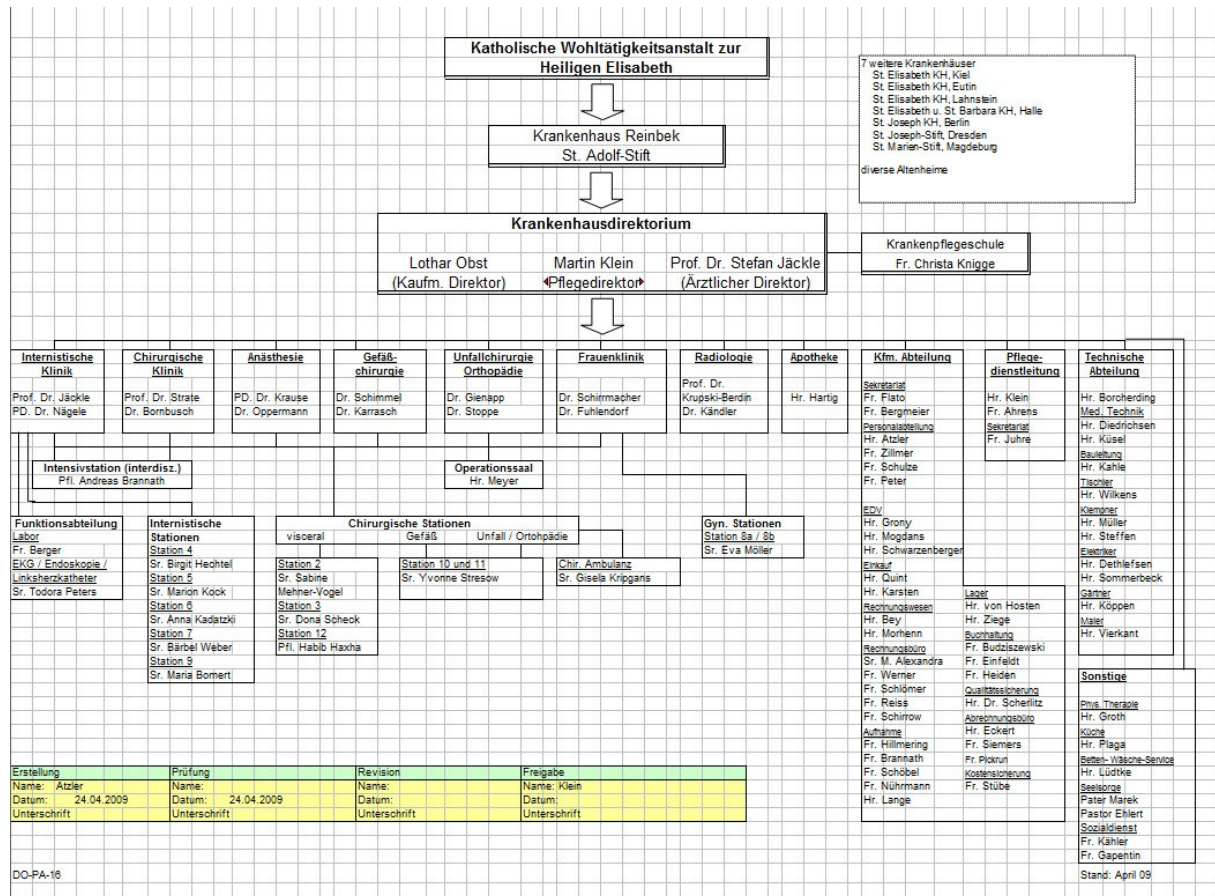

Organigramm des Krankenhauses Reinbek St. Adolf-Stift

## A-7 Regionale Versorgungsverpflichtung für die Psychiatrie

Es handelt sich nicht um ein psychiatrisches Krankenhaus.

## A-8 Fachabteilungsübergreifende Versorgungsschwerpunkte des Krankenhauses

<b>Brustzentrum (VS01)</b>	
Fachabteilungen, die an dem Versorgungsschwerpunkt beteiligt sind	Frauenklinik; Radiologie; Pathologie (Kooperation)
<b>Schlaganfallzentrum (VS03)</b>	
Fachabteilungen, die an dem Versorgungsschwerpunkt beteiligt sind	Innere Medizin; Internistische Intensivmedizin; Neurologie (Kooperation); Radiologie; Neurochirurgie (Kooperation)
<b>Abdominalzentrum (Magen-Darm-Zentrum) (VS10)</b>	
Fachabteilungen, die an dem Versorgungsschwerpunkt beteiligt sind	Innere Medizin; Viszeralchirurgie; Frauenheilkunde; Onkologie (Kooperation); Strahlentherapie (Kooperation); Radiologie; Pathologie (Kooperation)
<b>Interdisziplinäre Intensivmedizin (VS24)</b>	
Fachabteilungen, die an dem Versorgungsschwerpunkt beteiligt sind	Innere Medizin; Allgemeine- und Viszeralchirurgie; Anästhesie- und Intensivmedizin
<b>Interdisziplinäre Tumornachsorge (VS25)</b>	
Fachabteilungen, die an dem Versorgungsschwerpunkt beteiligt sind	Allgemeine- und Viszeralchirurgie; Frauenheilkunde; Onkologie (Kooperation); Strahlentherapie (Kooperation); Radiologie; Pathologie (Kooperation)
<b>Beckenbodenzentrum (VS13)</b>	
Fachabteilungen, die an dem Versorgungsschwerpunkt beteiligt sind	Allgemeine- und Viszeralchirurgie; Frauenheilkunde; Radiologie
<b>Endoprothesenzentrum (VS16)</b>	
Fachabteilungen, die an dem Versorgungsschwerpunkt beteiligt sind	Unfallchirurgie / Orthopädie; Radiologie
<b>Inkontinenzzentrum/Kontinenzzentrum (VS23)</b>	
Fachabteilungen, die an dem Versorgungsschwerpunkt beteiligt sind	Allgemeine- und Viszeralchirurgie; Frauenheilkunde; Radiologie
<b>Plastische, Ästhetische und Rekonstruktive</b>	

<b>Chirurgie (VS35)</b>	
Fachabteilungen, die an dem Versorgungsschwerpunkt beteiligt sind	Allgemeine- und Viszeralchirurgie; Frauenheilkunde
<b>Polytraumaversorgung (VS37)</b>	
Fachabteilungen, die an dem Versorgungsschwerpunkt beteiligt sind	Allgemeine- und Viszeralchirurgie; Gefäßchirurgie; Operative Intensivmedizin; Traumatologie; Radiologie
<b>Schilddrüsenzentrum (VS40)</b>	
Fachabteilungen, die an dem Versorgungsschwerpunkt beteiligt sind	Allgemeine- und Viszeralchirurgie; Innere Medizin; Radiologie
<b>Schlafmedizinisches Zentrum (VS41)</b>	
Fachabteilungen, die an dem Versorgungsschwerpunkt beteiligt sind	Innere Medizin; Schlaflabor
<b>Thoraxzentrum (VS43)</b>	
Fachabteilungen, die an dem Versorgungsschwerpunkt beteiligt sind	Allgemeine- und Viszeralchirurgie; Innere Medizin; Onkologische Praxis
<b>Traumazentrum (VS05)</b>	
Fachabteilungen, die an dem Versorgungsschwerpunkt beteiligt sind	Allgemeine- und Viszeralchirurgie; Gefäßchirurgie; Operative Intensivmedizin; Traumatologie; Radiologie
<b>Tumorzentrum (VS06)</b>	
Fachabteilungen, die an dem Versorgungsschwerpunkt beteiligt sind	Allgemeine- und Viszeralchirurgie; Frauenklinik; Innere Medizin; Onkologische Praxis
<b>Wundzentrum (VS45)</b>	
Fachabteilungen, die an dem Versorgungsschwerpunkt beteiligt sind	Allgemeine- und Viszeralchirurgie; Innere Medizin; Gefäßchirurgie
<b>Zentrum für Gefäßmedizin (VS08)</b>	
Fachabteilungen, die an dem Versorgungsschwerpunkt beteiligt sind	Gefäßchirurgie; Innere Medizin; Radiologie
<b>Zentrum für Herz-Kreislauf-Erkrankungen (VS47)</b>	
Fachabteilungen, die an dem Versorgungsschwerpunkt beteiligt sind	Innere Medizin; Radiologie
<b>Zentrum für Minimalinvasive Chirurgie (VS48)</b>	
Fachabteilungen, die an dem Versorgungsschwerpunkt beteiligt sind	Allgemeine Chirurgie; Frauenklinik; Gefäßchirurgie; Radiologie; Traumatologie/Orthopädie



Zentrum für Orthopädie und Unfallchirurgie (VS49)	
Fachabteilungen, die an dem Versorgungsschwerpunkt beteiligt sind	Traumatologie/Orthopädie; Radiologie

## **A-9 Fachabteilungsübergreifende medizinisch-pflegerische Leistungsangebote des Krankenhauses**

- **Angehörigenbetreuung/-beratung/-seminare (MP03)**
- **Atemgymnastik/-therapie (MP04)**
- **Beratung/Betreuung durch Sozialarbeiter und Sozialarbeiterinnen (MP07)**
- **Besondere Formen/Konzepte der Betreuung von Sterbenden (MP09)**
- **Bewegungsbad/Wassergymnastik (MP10)**
- **Diät- und Ernährungsberatung (MP14)**
- **Entlassungsmanagement/Brückenpflege/Überleitungspflege (MP15)**
- **Fallmanagement/Case Management/Primary Nursing/Bezugspflege (MP17)**
- **Kinästhetik (MP21)**
- **Manuelle Lymphdrainage (MP24)**
- **Massage (MP25)**
- **Physikalische Therapie/Bädertherapie (MP31)**
- **Physiotherapie/Krankengymnastik als Einzel- und/oder Gruppentherapie (MP32)**
- **Schmerztherapie/-management (MP37)**
- **Stimm- und Sprachtherapie/Logopädie (MP44)**  
Kooperation
- **Stomatherapie/-beratung (MP45)**  
Kooperation
- **Versorgung mit Hilfsmitteln/Orthopädietechnik (MP47)**  
Kooperation
- **Wundmanagement (MP51)**
- **Ergotherapie/Arbeitstherapie (MP16)**  
Kooperation
- **Wärme- und Kälteanwendungen (MP48)**
- **Zusammenarbeit mit/Kontakt zu Selbsthilfegruppen (MP52)**
- **Audiometrie/Hördiagnostik (MP55)**
- **Basale Stimulation (MP06)**
- **Bobath-Therapie (für Erwachsene und/oder Kinder) (MP12)**
- **Gedächtnistraining/Hirnleistungstraining/Kognitives Training/  
Konzentrationstraining (MP59)**
- **Osteopathie/Chiropraktik/Manuelle Therapie (MP29)**
- **Propriozeptive neuromuskuläre Fazilitation (PNF) (MP60)**
- **Sozialdienst (MP63)**

## **A-10 Allgemeine nicht-medizinische Serviceangebote des Krankenhauses**

- **Aufenthaltsräume (SA01)**
- **Ein-Bett-Zimmer (SA02)**
- **Ein-Bett-Zimmer mit eigener Nasszelle (SA03)**
- **Rollstuhlgerechte Nasszellen (SA06)**
- **Unterbringung Begleitperson (SA09)**
- **Zwei-Bett-Zimmer (SA10)**
- **Zwei-Bett-Zimmer mit eigener Nasszelle (SA11)**
- **Balkon/Terrasse (SA12)**
- **Elektrisch verstellbare Betten (SA13)**
- **Fernsehgerät am Bett/im Zimmer (SA14)**
- **Telefon (SA18)**
- **Kostenlose Getränkebereitstellung (SA21)**
- **Bibliothek (SA22)**
- **Cafeteria (SA23)**
- **Kiosk/Einkaufsmöglichkeiten (SA28)**
- **Kirchlich-religiöse Einrichtungen (SA29)**
- **Kulturelle Angebote (SA31)**
- **Parkanlage (SA33)**
- **Besuchsdienst/„Grüne Damen“ (SA39)**
- **Dolmetscherdienste (SA41)**
- **Seelsorge (SA42)**
- **Beschwerdemanagement (SA55)**
- **Diät-/Ernährungsangebot (SA44)**
- **Fortbildungsangebote/Informationsveranstaltungen (SA49)**
- **Getränkeautomat (SA46)**
- **Rauchfreies Krankenhaus (SA34)**
- **Schwimmbad/Bewegungsbad (SA36)**
- **Sozialdienst (SA57)**
- **Nachmittagstee/-kaffee (SA47)**
- **Orientierungshilfen (SA51)**
- **Rundfunkempfang am Bett (SA17)**
- **Wertfach/Tresor am Bett/im Zimmer (SA19)**
- **Faxempfang für Patienten und Patientinnen (SA24)**
- **Klinikeigene Parkplätze für Besucher und Besucherinnen sowie Patienten und Patientinnen (SA30)**

- **Tageszeitungsangebot (SA54)**
- **Wohnberatung (SA58)**
- **Spielplatz/Spielecke (SA37)**

## **A-11 Forschung und Lehre des Krankenhauses**

### **A-11.1 Forschungsschwerpunkte**

- Erweiterte Leberresektionen nach Pfortaderembolisation
- Herzinsuffizienz
- MRT (Kernspinuntersuchungen)
- Tumorbilogie

### **A-11.2 Akademische Lehre**

- Dozenturen/Lehrbeauftragungen an Hochschulen und Universitäten (FL01)
- Initiierung und Leitung von uni-/multizentrischen klinisch-wissenschaftlichen Studien (FL07)
- Studentenausbildung (Famulatur/Praktisches Jahr) (FL03)
- Teilnahme an multizentrischen Phase-I/II-Studien (FL05)
- Teilnahme an multizentrischen Phase-III/IV-Studien (FL06)
- Projektbezogene Zusammenarbeit mit Hochschulen und Universitäten (FL04)

### **A-11.3      Ausbildung in anderen Heilberufen**

Die Ausbildungsverpflichtung und Nachwuchsförderung sind dem Krankenhaus Reinbek St. Adolf-Stift sehr wichtig. Wir bilden fortlaufend ca. 70 junge Menschen zu Gesundheits- und Krankenpflegerinnen und -pfleger aus.

Dafür halten wir eine eigene Fachschule für Gesundheitsberufe. Somit gehört das St. Adolf-Stift zu den größten Ausbildungsbetrieben der Stadt Reinbek.

---

- **Gesundheits- und Krankenpfleger und Gesundheits- und Krankenpflegerin (HB01)**

Ziele unserer Ausbildung sind - neben dem Erlernen der fachlichen Kompetenz - die Förderung der persönlichen Weiterentwicklung junger Menschen in Verbindung mit christlichen Werten. Ein weiteres wichtiges Anliegen unserer Krankenpflegeschule ist die Vermittlung des Verständnisses für gesunde und kranke Menschen aller Altersgruppen.

Unser Unterricht findet unter Berücksichtigung aktueller didaktischer Ansätze / Konzepte statt. Grundlage für unsere theoretische Ausbildung ist das Oelke-Curriculum.

In Gruppenarbeit, Rollenspielen sowie in spezifischen Seminaren werden begleitend erforderliche Kompetenzen handlungsorientiert erlernt.

In den Seminaren, die außerhalb der Schule stattfinden, beschäftigen wir uns mit den Themen, Leben und Sterben, sowie der Stressbewältigung und Prüfungsvorbereitung.

Wir unternehmen mit jedem Kurs am Ende der Ausbildung eine Studienfahrt.

unsere Ausbildung beginnt jedes Jahr am 1. April, dauert drei Jahre und schließt mit einem staatlichen Examen ab.

- **Gesundheits- und Kinderkrankenpfleger und Gesundheits- und Kinderkrankenpflegerin (HB02)**

Seit 2005 bieten wir eine integrative Gesundheits- Kinder und Krankenpflegeausbildung in Kooperation mit dem Katholischen Kinderkrankenhaus Wilhelmstift an.

Gesundheits- Kinder und Krankenpflegeschüler lernen in gemischten Projekten und erfahren dadurch eine höhere Akzeptanz aus der anderen Berufsgruppe.

- **Operationstechnischer Assistent und Operationstechnische Assistentin (OTA) (HB07)**

- **Anästhesietechnische Assistenten (ATA) (HB00)**

## **A-12 Anzahl der Betten im Krankenhaus nach §108/109 SGB V**

Betten: 324

## **A-13 Fallzahlen des Krankenhauses**

Vollstationäre Fallzahl: 14698

Ambulante Fallzahl:

- Fallzählweise: 16265

- Quartalszählweise: 14893

- Patientenzählweise: 13558

- Sonstige Zählweise:

## A-14 Personal des Krankenhauses

### A-14.1 Ärzte und Ärztinnen

	Anzahl	Kommentar
<b>Ärzte und Ärztinnen insgesamt (außer Belegärzte und Belegärztinnen)</b>	80,5	
<b>- davon Fachärzte und Fachärztinnen</b>	37,7	
<b>Belegärzte und Belegärztinnen (nach § 121 SGB V)</b>	4,0	
<b>Ärzte und Ärztinnen, die keiner Fachabteilung zugeordnet sind</b>	1,0	Medizincontrolling

### A-14.2 Pflegepersonal

	Anzahl	Ausbildungsdauer
<b>Gesundheits- und Krankenpfleger und Gesundheits- und Krankenpflegerinnen</b>	213,7	3 Jahre
<b>Entbindungspfleger und Hebammen</b>	5,7	3 Jahre
<b>Versorgungsassistent</b>	1,0	
<b>Funktionsbereiche</b>	62,8	3 Jahre



## **B Struktur- und Leistungsdaten der Organisationseinheiten/Fachabteilungen**

### **B-1 Medizinische Klinik**

#### **B-1.1 Allgemeine Angaben der Medizinische Klinik**

Fachabteilung: Medizinische Klinik

Art: Hauptabteilung

Chefarzt: Prof. Dr. med. Jäckle

Ansprechpartner: Frau Staudinger

Hausanschrift: Hamburger Strasse 41  
21465 Reinbek

Telefon: 040 7280-3400

Fax: 040 7280-2230

URL: [www.krankenhaus-reinbek.de/kliniken/html/medizin.htm](http://www.krankenhaus-reinbek.de/kliniken/html/medizin.htm)

E-Mail: [internistische-klinik@krankenhaus-reinbek.de](mailto:internistische-klinik@krankenhaus-reinbek.de)

#### **B-1.2 Versorgungsschwerpunkte der Medizinische Klinik**

- **Schrittmachereingriffe (VC05)**

Das Herzschrittmacher- und Defibrillatorzentrum am Krankenhaus Reinbek besteht seit 1975. In dieser Zeit wurden mehr als 4000 Implantationen ausgeführt. Ärzte und Schwestern verfügen über eine jahrzehntelange Erfahrung in der Schrittmachertherapie und der Betreuung von Patienten. Das Zentrum bildet eine Arbeitseinheit: sowohl die Implantation als auch die anschließenden ambulanten oder stationären Funktionskontrollen erfolgen durch das gleiche Team, so dass dem Patienten Ärzte und Schwestern vertraut sind.

Das Zentrum verfügt über einen eigenen Operationsraum. Hier werden die Implantationen in Lokalanästhesie durchgeführt. Während des Eingriffes ist jederzeit der Kontakt mit dem Patienten möglich.

Alle Stimulationssysteme kommen zum Einsatz. Je nach Indikation handelt es sich um: Einkammer-, Zweikammer-, frequenzadaptive, biventrikuläre Schrittmacher.

Schrittmacher für Prävention, Therapie von Vorhoffarrhythmien. Recorder.

Sämtliche auf dem Markt befindlichen Hersteller.

- **Defibrillatoreingriffe (VC06)**

Das Defibrillatorzentrum am Krankenhaus Reinbek besteht seit dem Jahr 2000. Ärzte und Schwestern verfügen über eine jahrzehntelange Erfahrung in der Schrittmachertherapie und in der Betreuung von Patienten. Das Zentrum bildet eine Arbeitseinheit: sowohl die Implantation als auch die anschließenden ambulanten oder

stationären Funktionskontrollen erfolgen durch das gleiche Team, so dass dem Patienten Ärzte und Schwestern vertraut sind.

Das Zentrum verfügt über einen eigenen Operationsraum. Hier werden die Implantationen in Lokalanästhesie durchgeführt. Während des Eingriffes ist jederzeit der Kontakt mit dem Patienten möglich.

Alle Stimulationssysteme kommen zum Einsatz. Je nach Indikation handelt es sich um: Einkammer-, Zweikammer-, frequenzadaptive, biventrikuläre Defibrillatoren sämtlicher auf dem Markt befindlichen Hersteller. Es werden auch CCM System implantiert.

- **Minimalinvasive endoskopische Operationen (VC56)**
- **Herzinsuffizienz (Herzschwäche) (VI00)**
- **Cardiale Resynchronisations Therapie (CRT) Behandlung der Herzschwäche (VI00)**
- **Diagnostik und Therapie von ischämischen Herzkrankheiten (VI01)**

Bei Patienten mit Erkrankungen der Herzkranzgefäße können rund um die Uhr Herzkatheteruntersuchungen durchgeführt werden. Professor Dr. Kuck, Direktor des Hanseatisches Herzzentrums in Hamburg, betreibt das Herzkatheterlabor des Krankenhauses Reinbek. Auch bei akuten Herzinfarkten kann durch das Team von Professor Kuck jederzeit sofort heimatnah eine Herzkatheteruntersuchung mit Ballonaufweitung und Stenteinlage durchgeführt werden. Dieses Vorgehen erspart den Patienten den riskanten Transport in eine weiter entfernt gelegene Klinik und garantiert andererseits die Durchführung der Untersuchung durch ein Team mit einer großen Erfahrung.
- **Diagnostik und Therapie von sonstigen Formen der Herzkrankheit (VI03)**

Behandlung der Herzschwäche (Herzinsuffizienz) mit modernsten Verfahren (CRT, CCM). Überregionaler Versorgungsschwerpunkt für die Kardiale Resynchronisationstherapie.
- **Diagnostik und Therapie von Erkrankungen des Magen-Darm-Traktes (VI11)**

Die Gastroenterologie ist zu einem Zentrum ausgebaut, in dem das gesamte Spektrum der diagnostischen und therapeutischen Endoskopie verfügbar ist. Hierzu zählen u. a. die Behandlung von Blutungen innerhalb des Magendarmtraktes, die Entfernung auch großer Polypen, die Therapie von Tumoren durch Einlage von Drainagen und Stents und die Entfernung von Steinen aus den Gallenwegen und dem Bauchspeicheldrüsengang. Durch die Endosonographie können Veränderungen frühzeitig erkannt werden und durch gezielte Punktion Gewebe gewonnen werden, ohne Patienten einem operativen Eingriff zuführen zu müssen. Die teilweise sehr komplizierten Eingriffe werden von den Gastroenterologen der Klinik (Prof. Dr. S. Jäckle, Dr. J. Stahmer und Dr. C. Duschek) durchgeführt. Mit Hilfe der Kapselendoskopie können Erkrankungen des Dünndarms frühzeitig erkannt werden. Endoskopische Diagnostik und Therapie wird regional für andere Krankenhäuser durchgeführt.
- **Diagnostik und Therapie von Erkrankungen der Leber, der Galle und des Pankreas (VI14)**
- **Diagnostik und Therapie von Erkrankungen der Atemwege und der Lunge (VI15)**
- **Endosonographie (VR06)**
- **Intraoperative Anwendung der Verfahren (VR28)**
- **Behandlung von Blutvergiftung/Sepsis (VI29)**
- **Betreuung von Patienten und Patientinnen vor und nach Transplantation (VI21)**

- Diagnostik und Therapie der Hypertonie (Hochdruckkrankheit) (VI07)
- Diagnostik und Therapie der pulmonalen Herzkrankheit und von Krankheiten des Lungenkreislaufes (VI02)
- Diagnostik und Therapie von Autoimmunerkrankungen (VI30)
- Diagnostik und Therapie von endokrinen Ernährungs- und Stoffwechselkrankheiten (VI10)
- Diagnostik und Therapie von Erkrankungen des Darmausgangs (VI12)
- Diagnostik und Therapie von Gerinnungsstörungen (VI33)
- Diagnostik und Therapie von hämatologischen Erkrankungen (VI09)
- Diagnostik und Therapie von Herzrhythmusstörungen (VI31)
- Diagnostik und Therapie von Krankheiten der Arterien, Arteriolen und Kapillaren (VI04)
- Diagnostik und Therapie von Krankheiten der Pleura (VI16)
- Diagnostik und Therapie von Krankheiten der Venen, der Lymphgefäße und der Lymphknoten (VI05)
- Diagnostik und Therapie von Krankheiten des Peritoneums (VI13)
- Diagnostik und Therapie von Nierenerkrankungen (VI08)
- Diagnostik und Therapie von onkologischen Erkrankungen (VI18)
- Diagnostik und Therapie von Schlafstörungen/Schlafmedizin (VI32)
- Diagnostik und Therapie von zerebrovaskulären Krankheiten (VI06)
- Endoskopie (VI35)
- Intensivmedizin (VI20)
- Physikalische Therapie (VI39)
- Transfusionsmedizin (VI42)
- Eingriffe am Perikard (VC10)
- Diagnostik und Therapie von zerebrovaskulären Erkrankungen (VN01)
- Diagnostik und Therapie von Niereninsuffizienz (VU02)
- Diagnostik und Therapie von sonstigen Krankheiten der Niere und des Ureters (VU04)
- Diagnostik und Therapie von sonstigen Krankheiten des Harnsystems (VU05)
- Diagnostik und Therapie von sonstigen Krankheiten des Urogenitalsystems (VU07)
- Diagnostik und Therapie von tubulointerstitiellen Nierenkrankheiten (VU01)
- Neurologische Notfall- und Intensivmedizin (VN18)  
Stroke Unit (Spezialstation für die Behandlung von Schlaganfällen)
- Schlafmedizin (VN22)  
Schlaflabor in Kooperation
- Diagnostik und Therapie von geriatrischen Erkrankungen (VI24)
- Diagnostik und Therapie von infektiösen und parasitären Krankheiten (VI19)

- Diagnostik und Therapie von rheumatologischen Erkrankungen (VI17)
- Elektrophysiologie (VI34)

### B-1.3 Medizinisch-pflegerische Leistungsangebote der Medizinische Klinik

Siehe Angebot des Krankenhauses.

### B-1.4 Nicht-medizinische Serviceangebote der Medizinische Klinik

Siehe Angebot des Krankenhauses.

### B-1.5 Fallzahlen der Medizinische Klinik

Vollstationäre Fallzahl: 7490

### B-1.6 Diagnosen nach ICD der Medizinische Klinik

#### B-1.6.1 Hauptdiagnosen nach ICD der Medizinische Klinik

Rang	ICD-10	Absolute Fallzahl	Umgangssprachliche Bezeichnung
1	I50	533	Herzschwäche
2	I10	452	Bluthochdruck ohne bekannte Ursache
3	I48	373	Herzrhythmusstörung, ausgehend von den Vorhöfen des Herzens
4	J18	238	Lungenentzündung, Krankheitserreger vom Arzt nicht näher bezeichnet
5	K52	236	Sonstige Schleimhautentzündung des Magens bzw. des Darms, nicht durch Bakterien oder andere Krankheitserreger verursacht
6	J44	224	Sonstige anhaltende (chronische) Lungenkrankheit mit Verengung der Atemwege - COPD
7	I25	208	Herzkrankheit durch anhaltende

			(chronische) Durchblutungsstörun gen des Herzens
<b>8</b>	R07	168	Hals- bzw. Brustschmerzen
<b>9</b>	K29	150	Schleimhautentzündu ng des Magens bzw. des Zwölffingerdarms
<b>10</b>	G45	146	Kurzzeitige Durchblutungsstörun g des Gehirns (TIA) bzw. verwandte Störungen
<b>11</b>	I21	138	Akuter Herzinfarkt
<b>12</b>	I63	137	Schlaganfall durch Verschluss eines Blutgefäßes im Gehirn - Hirninfarkt
<b>13</b>	F10	126	Psychische bzw. Verhaltensstörung durch Alkohol
<b>14</b>	R55	125	Ohnmachtsanfall bzw. Kollaps
<b>15</b>	I95	121	Niedriger Blutdruck
<b>16</b>	N39	113	Sonstige Krankheit der Niere, der Harnwege bzw. der Harnblase
<b>17</b>	J20	99	Akute Bronchitis
<b>18</b>	K57	99	Krankheit des Dickdarms mit vielen kleinen Ausstülpungen der Schleimhaut - Divertikulose
<b>19</b>	I49	96	Sonstige Herzrhythmusstörung
<b>20</b>	G40	90	Anfallsleiden - Epilepsie
<b>21</b>	I20	88	Anfallsartige Enge und Schmerzen in der Brust - Angina pectoris
<b>22</b>	I26	82	Verschluss eines Blutgefäßes in der Lunge durch ein Blutgerinnsel - Lungenembolie
<b>23</b>	K25	79	Magengeschwür
<b>24</b>	H81	76	Störung des

			Gleichgewichtsorgan s
25	C34	73	Bronchialkrebs bzw. Lungenkrebs
26	I67	73	Sonstige Krankheit der Blutgefäße im Gehirn
27	K85	70	Akute Entzündung der Bauchspeicheldrüse
28	E11	68	Zuckerkrankheit, die nicht zwingend mit Insulin behandelt werden muss - Diabetes Typ-2
29	K83	65	Sonstige Krankheit der Gallenwege
30	K80	63	Gallensteinleiden

#### B-1.6.2 Weitere Kompetenzdiagnosen der Medizinische Klinik

#### B-1.7 Prozeduren nach OPS der Medizinische Klinik

Die hier anzugebende Fallzahl bezieht sich ausschließlich nur auf die stationären Behandlungen. Leider besteht also für uns keine Möglichkeit, die tatsächlich insgesamt durchgeführte Anzahl der Prozeduren darzustellen. Es werden selbstverständlich mehr Prozeduren durchgeführt als hier angegeben, aber eben ambulant.

#### B-1.7.1 Durchgeführte Prozeduren nach OPS der Medizinische Klinik

Rang	OPS-301	Absolute Fallzahl	Umgangssprachliche Bezeichnung
1	1-632	2342	Untersuchung der Speiseröhre, des Magens und des Zwölffingerdarms durch eine Spiegelung
2	1-440	1312	Entnahme einer Gewebeprobe (Biopsie) aus dem oberem Verdauungstrakt, den Gallengängen bzw. der Bauchspeicheldrüse bei einer Spiegelung
3	1-650	956	Untersuchung des Dickdarms durch eine Spiegelung -

			Koloskopie
<b>4</b>	1-275	521	Untersuchung der linken Herzhälfte mit einem über die Schlagader ins Herz gelegten Schlauch (Katheter)
<b>5</b>	8-800	509	Übertragung (Transfusion) von Blut, roten Blutkörperchen bzw. Blutplättchen eines Spenders auf einen Empfänger
<b>6</b>	5-513	503	Operation an den Gallengängen bei einer Magenspiegelung
<b>7</b>	5-469	380	Sonstige Operation am Darm
<b>8</b>	1-444	356	Entnahme einer Gewebeprobe (Biopsie) aus dem unteren Verdauungstrakt bei einer Spiegelung
<b>9</b>	8-390	275	Behandlung durch spezielle Formen der Lagerung eines Patienten im Bett, z.B. Lagerung im Schlingentisch oder im Spezialbett
<b>10</b>	8-837	264	Behandlung am Herzen bzw. den Herzkranzgefäßen mit Zugang über einen Schlauch (Katheter)
<b>11</b>	3-052	263	Ultraschall des Herzens (Echokardiographie) von der Speiseröhre aus - TEE
<b>12</b>	1-266	225	Messung elektrischer Herzströme ohne einen über die Schlagader ins Herz gelegten Schlauch (Katheter)
<b>13</b>	5-452	186	Operative Entfernung

			oder Zerstörung von erkranktem Gewebe des Dickdarms
<b>14</b>	1-620	180	Untersuchung der Luftröhre und der Bronchien durch eine Spiegelung
<b>15</b>	5-377	179	Einsetzen eines Herzschrittmachers bzw. eines Impulsgebers (Defibrillator)
<b>16</b>	1-654	165	Untersuchung des Mastdarms durch eine Spiegelung
<b>17</b>	8-640	145	Behandlung von Herzrhythmusstörungen mit Stromstößen - Defibrillation
<b>18</b>	8-854	145	Verfahren zur Blutwäsche außerhalb des Körpers mit Entfernen der Giftstoffe über ein Konzentrationsgefälle - Dialyse
<b>19</b>	8-98b	116	Sonstige fachübergreifende neurologische Behandlung eines akuten Schlaganfalls
<b>20</b>	8-831	111	Legen bzw. Wechsel eines Schlauches (Katheter), der in den großen Venen platziert ist
<b>21</b>	5-378	99	Entfernung, Wechsel bzw. Korrektur eines Herzschrittmachers oder Defibrillators
<b>22</b>	5-431	93	Operatives Anlegen einer Magensonde durch die Bauchwand zur künstlichen Ernährung
<b>23</b>	8-179	90	Sonstige Behandlung durch Spülungen
<b>24</b>	5-429	78	Sonstige Operation an der Speiseröhre
<b>25</b>	3-056	74	Ultraschall der



			Bauchspeicheldrüse mit Zugang über die Speiseröhre
<b>26</b>	1-610	68	Untersuchung des Kehlkopfs durch eine Spiegelung
<b>27</b>	3-053	67	Ultraschall des Magens mit Zugang über die Speiseröhre
<b>28</b>	8-148	67	Einbringen eines Röhrchens oder Schlauchs in sonstige Organen bzw. Geweben zur Ableitung von Flüssigkeit
<b>29</b>	8-144	65	Einbringen eines Röhrchens oder Schlauchs in den Raum zwischen Lunge und Rippe zur Ableitung von Flüssigkeit (Drainage)
<b>30</b>	8-701	65	Einführung eines Schlauches in die Luftröhre zur Beatmung - Intubation

**B-1.7.2 Weitere Kompetenzprozeduren der Medizinische Klinik**

### B-1.8 Ambulante Behandlungsmöglichkeiten der Medizinische Klinik

Gastroenterologische Ambulanz	
Ambulanzart	Sonstige Art der Ambulanz (AM00)
Kommentar	Coloskopien, Endosonographie des oberen GI-Traktes, der Gallenwege und des Rektums, therapeutische Eingriffe des GI-Traktes, zum Beispiel endoskopische Behandlung von Ösophagusvarizen, Bougierung / Dilatation von Stenosen, Polypenabtragungen, Video-Kapselendoskopie  Persönliche Ermächtigung von Herrn Dr. Stahmer. Zulassung für ambulante Operationen nach §115b SGB-V.
Angebotene Leistung	Endoskopie (VI35)

<b>Herzambulanz</b>	
Ambulanzart	Ermächtigungsambulanz nach § 116 SGB V (AM04)
Kommentar	<p>Diagnose und Behandlung der Herzinsuffizienz. Rechtsherzkatheter. Echokardiografie. Spiroergometrie. Im Rahmen der Ambulanz der medizinischen Klinik des Krankenhauses Reinbek St. Adolfstift werden Patienten mit schwerer Herzschwäche, nach Herztransplantationen, mit implantierten Defibrillatoren und Herzschrittmachern untersucht und betreut.</p> <p>Herr Dr. Nägele ist von der KV Schleswig-Holstein persönlich ermächtigt (alle Kassen). Telefonische Anmeldung 040-7280-5220 oder -3411 (7:00 Uhr bis 15:00 Uhr)</p>
Angebotene Leistung	Betreuung von Patienten und Patientinnen vor und nach Transplantation (VI21)
Angebotene Leistung	Defibrillatoreingriffe (VC06)
Angebotene Leistung	Diagnostik und Therapie der Hypertonie (Hochdruckkrankheit) (VI07)
Angebotene Leistung	Diagnostik und Therapie der pulmonalen Herzkrankheit und von Krankheiten des Lungenkreislaufes (VI02)
Angebotene Leistung	Diagnostik und Therapie von Herzrhythmusstörungen (VI31)
Angebotene Leistung	Diagnostik und Therapie von ischämischen Herzkrankheiten (VI01)
Angebotene Leistung	Diagnostik und Therapie von sonstigen Formen der Herzkrankheit (VI03)
Angebotene Leistung	Schrittmachereingriffe (VC05)
Angebotene Leistung	Spezialsprechstunde (VI27)

Herzschrittmacherambulanz	
Ambulanzart	Ermächtigungsambulanz nach § 116 SGB V (AM04)
Kommentar	<p>Während der täglichen Sprechzeiten werden hier Patienten untersucht und deren Schrittmacher auf die regelrechte Funktion kontrolliert. Die Termine werden bei der Untersuchung festgelegt, Änderungen telefonisch vereinbart. Wartezeiten sind dadurch minimiert. Die Programmiergeräte aller Schrittmacherhersteller sind in der Ambulanz einsatzbereit für derzeitige, aber auch frühere Modelle von den Firmen:</p> <p>Biotronik  Sorin / ELA  Medtronic  St Jude Medical  Vitatron</p> <p>Alle Kassen. Telefonische Anmeldung 040-7280-5220 oder -3411 (7:00 Uhr bis 15:00 Uhr)</p>
Angebotene Leistung	Defibrillatoreingriffe (VC06)
Angebotene Leistung	Schrittmachereingriffe (VC05)

<b>Internistische Notfallambulanz</b>	
Ambulanzart	Notfallambulanz (24h) (AM08)
Angebotene Leistung	Behandlung von Blutvergiftung/Sepsis (VI29)
Angebotene Leistung	Betreuung von Patienten und Patientinnen vor und nach Transplantation (VI21)
Angebotene Leistung	Diagnostik und Therapie der Hypertonie (Hochdruckkrankheit) (VI07)
Angebotene Leistung	Diagnostik und Therapie der pulmonalen Herzkrankheit und von Krankheiten des Lungenkreislaufes (VI02)
Angebotene Leistung	Diagnostik und Therapie von Allergien (VI22)
Angebotene Leistung	Diagnostik und Therapie von Autoimmunerkrankungen (VI30)
Angebotene Leistung	Diagnostik und Therapie von Erkrankungen der Atemwege und der Lunge (VI15)
Angebotene Leistung	Diagnostik und Therapie von Erkrankungen der Leber, der Galle und des Pankreas (VI14)
Angebotene Leistung	Diagnostik und Therapie von Erkrankungen des Darmausgangs (VI12)
Angebotene Leistung	Diagnostik und Therapie von Erkrankungen des Magen-Darm-Traktes (VI11)
Angebotene Leistung	Diagnostik und Therapie von Gerinnungsstörungen (VI33)
Angebotene Leistung	Diagnostik und Therapie von Herzrhythmusstörungen (VI31)
Angebotene Leistung	Diagnostik und Therapie von Krankheiten der Arterien, Arteriolen und Kapillaren (VI04)
Angebotene Leistung	Diagnostik und Therapie von Krankheiten der Pleura (VI16)
Angebotene Leistung	Diagnostik und Therapie von Krankheiten der Venen, der Lymphgefäße und der Lymphknoten (VI05)
Angebotene Leistung	Diagnostik und Therapie von Krankheiten des Peritoneums (VI13)
Angebotene Leistung	Diagnostik und Therapie von Nierenerkrankungen (VI08)
Angebotene Leistung	Diagnostik und Therapie von angeborenen und erworbenen Immundefekterkrankungen (einschließlich HIV und AIDS) (VI23)
Angebotene Leistung	Diagnostik und Therapie von endokrinen Ernährungs- und Stoffwechselkrankheiten (VI10)
Angebotene Leistung	Diagnostik und Therapie von geriatrischen Erkrankungen (VI24)
Angebotene Leistung	Diagnostik und Therapie von hämatologischen Erkrankungen (VI09)

Angebotene Leistung	Diagnostik und Therapie von infektiösen und parasitären Krankheiten (VI19)
Angebotene Leistung	Diagnostik und Therapie von ischämischen Herzkrankheiten (VI01)
Angebotene Leistung	Diagnostik und Therapie von onkologischen Erkrankungen (VI18)
Angebotene Leistung	Diagnostik und Therapie von rheumatologischen Erkrankungen (VI17)
Angebotene Leistung	Diagnostik und Therapie von sonstigen Formen der Herzkrankheit (VI03)
Angebotene Leistung	Diagnostik und Therapie von zerebrovaskulären Krankheiten (VI06)
Angebotene Leistung	Endoskopie (VI35)
Angebotene Leistung	Intensivmedizin (VI20)
Angebotene Leistung	Transfusionsmedizin (VI42)

Linksherzkatheter	
Ambulanzart	Sonstige Art der Ambulanz (AM00)
Kommentar	Ambulante diagnostische und therapeutische Linksherzkatheter. Ballondilatationen. Stentimplantationen. Das Herzkatheterlabor wird betrieben durch das Hanseatische Herzzentrum Hamburg, Chefarzt Prof. Dr. Kuck.
Angebotene Leistung	Diagnostik und Therapie von ischämischen Herzkrankheiten (VI01)

Privatambulanz	
Ambulanzart	Privatambulanz (AM07)
Angebotene Leistung	Behandlung von Blutvergiftung/Sepsis (VI29)
Angebotene Leistung	Betreuung von Patienten und Patientinnen vor und nach Transplantation (VI21)
Angebotene Leistung	Defibrillatoreingriffe (VC06)
Angebotene Leistung	Diagnostik und Therapie der Hypertonie (Hochdruckkrankheit) (VI07)
Angebotene Leistung	Diagnostik und Therapie der pulmonalen Herzkrankheit und von Krankheiten des Lungenkreislaufes (VI02)
Angebotene Leistung	Diagnostik und Therapie von Allergien (VI22)
Angebotene Leistung	Diagnostik und Therapie von Autoimmunerkrankungen (VI30)
Angebotene Leistung	Diagnostik und Therapie von Erkrankungen der Atemwege und der Lunge (VI15)
Angebotene Leistung	Diagnostik und Therapie von Erkrankungen der Leber, der Galle und des Pankreas (VI14)
Angebotene Leistung	Diagnostik und Therapie von Erkrankungen des Darmausgangs (VI12)
Angebotene Leistung	Diagnostik und Therapie von Erkrankungen des Magen-Darm-Traktes (VI11)
Angebotene Leistung	Diagnostik und Therapie von Gerinnungsstörungen (VI33)
Angebotene Leistung	Diagnostik und Therapie von Herzrhythmusstörungen (VI31)
Angebotene Leistung	Diagnostik und Therapie von Krankheiten der Arterien, Arteriolen und Kapillaren (VI04)
Angebotene Leistung	Diagnostik und Therapie von Krankheiten der Pleura (VI16)
Angebotene Leistung	Diagnostik und Therapie von Krankheiten der Venen, der Lymphgefäße und der Lymphknoten (VI05)
Angebotene Leistung	Diagnostik und Therapie von Krankheiten des Peritoneums (VI13)
Angebotene Leistung	Diagnostik und Therapie von Nierenerkrankungen (VI08)
Angebotene Leistung	Diagnostik und Therapie von angeborenen und erworbenen Immundefekterkrankungen (einschließlich HIV und AIDS) (VI23)
Angebotene Leistung	Diagnostik und Therapie von endokrinen Ernährungs- und Stoffwechselkrankheiten (VI10)
Angebotene Leistung	Diagnostik und Therapie von geriatrischen Erkrankungen (VI24)
Angebotene Leistung	Diagnostik und Therapie von



	hämatologischen Erkrankungen (VI09)
Angebotene Leistung	Diagnostik und Therapie von infektiösen und parasitären Krankheiten (VI19)
Angebotene Leistung	Diagnostik und Therapie von ischämischen Herzkrankheiten (VI01)
Angebotene Leistung	Diagnostik und Therapie von onkologischen Erkrankungen (VI18)
Angebotene Leistung	Diagnostik und Therapie von rheumatologischen Erkrankungen (VI17)
Angebotene Leistung	Diagnostik und Therapie von sonstigen Formen der Herzkrankheit (VI03)
Angebotene Leistung	Diagnostik und Therapie von zerebrovaskulären Erkrankungen (VN01)
Angebotene Leistung	Diagnostik und Therapie von zerebrovaskulären Krankheiten (VI06)
Angebotene Leistung	Elektrophysiologie (VI34)
Angebotene Leistung	Endoskopie (VI35)
Angebotene Leistung	Palliativmedizin (VI38)
Angebotene Leistung	Schmerztherapie (VI40)
Angebotene Leistung	Schrittmachereingriffe (VC05)
Angebotene Leistung	Transfusionsmedizin (VI42)

### B-1.9 Ambulante Operationen nach § 115b SGB V der Medizinische Klinik

Rang	OPS-301	Absolute Fallzahl	Umgangssprachliche Bezeichnung
1	1-650	2752	Untersuchung des Dickdarms durch eine Spiegelung - Koloskopie
2	1-444	1173	Entnahme einer Gewebeprobe (Biopsie) aus dem unteren Verdauungstrakt bei einer Spiegelung
3	5-452	812	Operative Entfernung oder Zerstörung von erkranktem Gewebe des Dickdarms
4	1-275	626	Untersuchung der linken Herzhälfte mit einem über die Schlagader ins Herz gelegten Schlauch (Katheter)
5	5-513	291	Operation an den Gallengängen bei einer Magenspiegelung
6	5-431	100	Operatives Anlegen einer Magensonde durch die Bauchwand zur künstlichen Ernährung
7	5-378	97	Entfernung, Wechsel bzw. Korrektur eines Herzschrittmachers oder Defibrillators
8	5-377	94	Einsetzen eines Herzschrittmachers bzw. eines Impulsgebers (Defibrillator)
9	5-429	84	Sonstige Operation an der Speiseröhre
10	1-440	57	Entnahme einer Gewebeprobe (Biopsie) aus dem oberem Verdauungstrakt, den Gallengängen bzw.

			der Bauchspeicheldrüse bei einer Spiegelung
<b>11</b>	1-642	11	Untersuchung der Gallen- und Bauchspeicheldrüsen gänge durch eine Röntgendarstellung mit Kontrastmittel bei einer Spiegelung des Zwölffingerdarms
<b>12</b>	1-640	10	Untersuchung der Gallengänge durch eine Röntgendarstellung mit Kontrastmittel bei einer Spiegelung des Zwölffingerdarms
<b>13</b>	1-641	7	Untersuchung der Bauchspeicheldrüsen gänge durch eine Röntgendarstellung mit Kontrastmittel bei einer Spiegelung des Zwölffingerdarms
<b>14</b>	1-272		Kombinierte Untersuchung der linken und rechten Herzhälfte mit einem über die Schlagader ins Herz gelegten Schlauch (Katheter)
<b>15</b>	5-039		Sonstige Operation am Rückenmark bzw. an den Rückenmarkshäuten
<b>16</b>	8-137		Einlegen, Wechsel bzw. Entfernung einer Harnleiterschleife

**B-1.10 Zulassung zum Durchgangs-Arztverfahren der  
Berufsgenossenschaft der Medizinische Klinik**

Arzt mit ambulanter D-Arzt-Zulassung vorhanden: Nein

Stationäre BG-Zulassung: Nein

## **B-1.11      Apparative Ausstattung der Medizinische Klinik**

- **Kinderendoskop (AA00)**
- **Belastungs-EKG/Ergometrie (AA03)**  
Belastungstest mit Herzstrommessung
- **Bodyplethysmograph (AA05)**  
Umfangreiches Lungenfunktionstestsystem
- **Gastroenterologisches Endoskop (AA12)** (24h-Notfallverfügbarkeit)  
Gerät zur Magen-Darm-Spiegelung
- **Geräte der invasiven Kardiologie (AA13)** (24h-Notfallverfügbarkeit)  
Behandlungen mittels Herzkatheter
- **Hochfrequenztherapiegerät (AA18)**  
Gerät zur Gewebeerstörung mittels Hochtemperaturtechnik
- **Schlaflabor (AA28)**
- **Sonographiegerät/Dopplersonographiegerät/Duplexsonographiegerät (AA29)**  
(24h-Notfallverfügbarkeit)  
Ultraschallgerät/mit Nutzung des Dopplereffekts/farbkodierter Ultraschall
- **Spirometrie/Lungenfunktionsprüfung (AA31)**
- **24h-Blutdruck-Messung (AA58)**
- **24h-EKG-Messung (AA59)**
- **3-D/4-D-Ultraschallgerät (AA62)**
- **AICD-Implantation/Kontrolle/ Programmiersystem (AA34)**  
Einpflanzbarer Herzrhythmusdefibrillator
- **Bronchoskop (AA39)** (24h-Notfallverfügbarkeit)  
Gerät zur Luftröhren- und Bronchienspiegelung
- **Defibrillator (AA40)**  
Gerät zur Behandlung von lebensbedrohlichen Herzrhythmusstörungen
- **Endoskopisch-retrograder-Cholangio-Pankreaticograph (ERCP) (AA46)**  
Spiegelgerät zur Darstellung der Gallen- und Bauchspeicheldrüsengänge mittels Röntgenkontrastmittel
- **Endosonographiegerät (AA45)**  
Ultraschalldiagnostik im Körperinneren
- **Gerät zur Argon-Plasma-Koagulation (AA36)** (24h-Notfallverfügbarkeit)  
Blutstillung und Gewebeerödung mittels Argon-Plasma
- **Kapselendoskop (AA50)**  
Verschluckbares Spiegelgerät zur Darmspiegelung
- **Laboranalyseautomaten für Hämatologie, klinische Chemie, Gerinnung und Mikrobiologie (AA52)** (24h-Notfallverfügbarkeit)  
Laborgeräte zur Messung von Blutwerten bei Blutkrankheiten, Stoffwechselleiden, Gerinnungsleiden und Infektionen
- **Linksherzkathetermessplatz (AA54)** (24h-Notfallverfügbarkeit)  
Darstellung der Herzkranzgefäße mittels Röntgen-Kontrastmittel

- **Minimal invasive herzunterstützende Systeme (AA00)**
- **Elektroenzephalographiegerät (EEG) (AA10)** (24h-Notfallverfügbarkeit)  
Hirnstrommessung
- **72h-Blutzucker-Messung (AA63)**
- **Röntgengerät/Durchleuchtungsgerät (AA27)** (24h-Notfallverfügbarkeit)
- **Herz-Ultraschallgerät (AA00)**

## **B-1.12 Personelle Ausstattung**

### **B-1.12.1 Ärzte und Ärztinnen der Medizinische Klinik**

	Anzahl
<b>Ärzte und Ärztinnen insgesamt (außer Belegärzte und Belegärztinnen)</b>	30,7
<b>- davon Fachärzte und Fachärztinnen</b>	8,2
<b>Belegärzte und Belegärztinnen (nach § 121 SGB V)</b>	0,0

### **Fachexpertise der Abteilung**

- **Innere Medizin (AQ23)**
- **Innere Medizin und SP Gastroenterologie (AQ26)**
- **Innere Medizin und SP Kardiologie (AQ28)**  
Mit voller Weiterbildungsermächtigung für die Teilgebietsbezeichnung Kardiologie.
- **Leitender Notart (ZF00)**
- **Intensivmedizin (ZF15)**
- **Notfallmedizin (ZF28)**
- **Sportmedizin (ZF44)**
- **Schlafmedizin (ZF39)**  
Kooperation

### **B-1.12.2 Pflegepersonal der Medizinische Klinik**

	Anzahl	Ausbildungsdauer
<b>Gesundheits- und Krankenpfleger und Gesundheits- und Krankenpflegerinnen</b>	89,9	3 Jahre
<b>Funktionsbereiche</b>	26,8	3 Jahre

### **Pflegerische Fachexpertise der Abteilung**

- **Intensivpflege und Anästhesie (PQ04)**
- **Leitung von Stationen oder Funktionseinheiten (PQ05)**
- **Endoskopie/Funktionsdiagnostik (ZP04)**
- **Wundmanagement (ZP16)**

- **Hygienefachkraft (PQ03)**
- **Operationsdienst (PQ08)**
- **Basale Stimulation (ZP01)**
- **Bobath (ZP02)**
- **Kinästhetik (ZP08)**
- **Praxisanleitung (ZP12)**
- **Schmerzmanagement (ZP14)**

#### **B-1.12.3      Spezielles therapeutisches Personal der Medizinische Klinik**

- **Diätassistent und Diätassistentin (SP04)**
- **Kinästhetikbeauftragter und Kinästhetikbeauftragte (SP11)**
- **Masseur/Medizinischer Bademeister und Masseurin/Medizinische Bademeisterin (SP15)**
- **Physiotherapeut und Physiotherapeutin (SP21)**
- **Sozialarbeiter und Sozialarbeiterin (SP25)**
- **Stomatherapeut und Stomatherapeutin (SP27)**
- **Apotheker und Apothekerin (SP51)**
- **Ergotherapeut und Ergotherapeutin/Arbeits- und Beschäftigungstherapeut und Arbeits- und Beschäftigungstherapeutin (SP05)**
- **Fotograf und Fotografin (SP37)**
- **Logopäde und Logopädin/Sprachheilpädagoge und Sprachheilpädagogin/Klinischer Linguist und Klinische Linguistin/Sprechwissenschaftler und Sprechwissenschaftlerin/Phonetiker und Phonetikerin (SP14)**
- **Medizinisch-technischer Assistent und Medizinisch-technische Assistentin/Funktionspersonal (SP43)**
- **Wundmanager und Wundmanagerin/Wundberater und Wundberaterin/Wundexperte und Wundexpertin/Wundbeauftragter und Wundbeauftragte (SP28)**

## **B-2 Allgemeine und Viszeralchirurgie**

### **B-2.1 Allgemeine Angaben der Allgemeine und Viszeralchirurgie**

Fachabteilung: Allgemeine und Viszeralchirurgie

Art: Hauptabteilung

Chefarzt: Prof. Dr. Tim Strate

Ansprechpartner: Frau Schnoor

Hausanschrift: Hamburger Strasse 41  
21465 Reinbek

Telefon: 040 7280-3300

Fax: 040 7280-2421

URL: [www.krankenhaus-reinbek.de](http://www.krankenhaus-reinbek.de)

Email: [chirurgie@krankenhaus-reinbek.de](mailto:chirurgie@krankenhaus-reinbek.de)

### **B-2.2 Versorgungsschwerpunkte der Allgemeine und Viszeralchirurgie**

Herr Professor Dr. Tim Strate hat seit dem 1. August 2008 meine Nachfolge als Chefarzt der Chirurgischen Klinik angetreten. Er übernimmt die Abteilung für Allgemein-, Viszeral- und Thoraxchirurgie. Herr Professor Strate war zuletzt mehrere Jahre als Oberarzt am Universitätsklinikum Hamburg Eppendorf tätig. Sein Spezialgebiet ist die Minimal-Invasive Chirurgie: „Im Bauch kennt er sich aus“. Er ist ein ausgewiesener Fachmann in der onkologischen Chirurgie insbesondere bei Erkrankungen des Gallensystems, Speiseröhre, Magen, Pankreas, Colon und Rektum. Er besitzt die Zusatzbezeichnungen „Viszeralchirurgie“ und „Thoraxchirurgie“ und erweitert das bisherige Spektrum insbesondere durch Thoraxchirurgische Eingriffe (z.B. thorakoskopische Metastasenresektion, formelle Lappenresektionen und Thymektomie), sowie durch organerhaltende, auf den Patienten maßgeschneiderte Resektionsverfahren bei chronischer Pankreatitis (z.B. Duodenum-erhaltende Pankreaskopfresektion).

Ansonsten wird er die Klinik mit dem bekannten Spektrum -Hernienzentrum Reinbek, Schilddrüsenchirurgie, Proktologie, usw.- weiterführen und weiter entwickeln.

Herr Dr. Christian Hillert ist seit dem 01. Januar 2009 neuer Oberarzt in der Abteilung für Allgemein-, Viszeral- und Thoraxchirurgie. Der renommierte Leberchirurg war zuletzt mehrere Jahre Oberarzt in der Klinik für Hepatobiliäre Chirurgie und Viscerale Transplantation am Universitätsklinikum Hamburg-Eppendorf. Sein Spezialgebiet ist die Chirurgie der Leber und der Gallenwege. Er ist ein ausgewiesener Fachmann insbesondere in der onkologischen Chirurgie von Lebermetastasen und primären Lebertumoren wie dem Hepatocellulärem Carcinom und Cholangio Carcinom. Er beherrscht alle Techniken der modernen Leberchirurgie inklusive der laparoskopischen Leberresektion und der Radiofrequenzablation, so dass auch große Lebereingriffe sicher durchgeführt werden

können. Er besitzt zudem die Zusatzbezeichnung „Visceralchirurgie“ und verfügt über ein breites Spektrum an allgemeinchirurgischen Operationen.

Herr Dr. Hillert wird mit seiner Expertise das Feld der großen onkologischen Chirurgie abrunden und die Leberchirurgie in Reinbek etablieren. Dazu wurden die modernsten Geräte zur schonenden und sicheren Leberoperation angeschafft (siehe Abbildung) und eine spezielle Sprechstunde eingerichtet (montags 15.00 Uhr-17.00 Uhr). Unterstützt wird er durch die hervorragenden radiologischen Interventionsfähigkeiten von Herrn Professor Krupski Berdien sowie die enge Zusammenarbeit mit der endoskopischen Abteilung von Herrn Professor Jäckle.

---

- **Hernienzentrum (VC00)**

Im Hernienzentrum werden unterschiedlichste Bruchformen der Bauchwand operiert und behandelt, so z.B.: Leistenbruch, Schenkelbruch, Nabelbruch, Narbenbruch, Zwerchfell- oder Beckenbodenbrüche. Das Hernienzentrum besteht seit 1998.

- **Fast Track Chirurgie (VC00)**

Im Rahmen der Colonchirurgie wird in der Nachbehandlung regelhaft das Fast-Track-Schema durchgeführt. Man erreicht durch gebündelte Maßnahmen eine besonders schnelle Erholung nach der Operation.

- **Lungenchirurgie (VC11)**

- **Speiseröhrenchirurgie (VC14)**

- **Thorakoskopische Eingriffe (VC15)**

- **Nierenchirurgie (VC20)**

- **Endokrine Chirurgie (VC21)**

Operative Behandlung von Schilddrüsen-, Nebenschilddrüsen- und Nebennierenerkrankungen auch mittels minimal-invasiver Verfahren. Bei den Schilddrüsen- und Nebenschilddrüsenoperationen grundsätzlicher Einsatz modernster Technik zur Schonung der Nerven (Neuromonitoring).

- **Magen-Darm-Chirurgie (VC22)**

Operative Versorgung von gutartigen und bösartigen Erkrankungen der Verdauungsorgane - auch Verletzungen - der Verdauungsorgane.

Regionaler Schwerpunkt mit Versorgung von Patienten für andere Krankenhäuser.

- **Leber-, Gallen-, Pankreaschirurgie (VC23)**

Operation von gutartigen und bösartigen Erkrankungen der Leber, der Gallenwege und der Bauchspeicheldrüse. Regionaler Schwerpunkt mit der Versorgung von Patienten für andere Krankenhäuser.

- **Tumorchirurgie (VC24)**

- **Minimalinvasive laparoskopische Operationen (VC55)**

Laparoskopische Chirurgie (Schlüsselloch-Chirurgie) zur Therapie von Erkrankungen der Leber, der Gallenblase, des Blinddarms, Bauchwandbrüchen, Verwachsungen und ausgewählten Krankheitsbildern des Dick- und Mastdarms, des Magens, der Speiseröhre und der Bauchhöhle.

- **Minimalinvasive endoskopische Operationen (VC56)**

- **Diagnostik und Therapie von Urolithiasis (VU03)**

- **Diagnostik und Therapie von sonstigen Krankheiten der Niere und des Ureters (VU04)**



- Diagnostik und Therapie von sonstigen Krankheiten des Harnsystems (VU05)
- Diagnostik und Therapie von Krankheiten der männlichen Genitalorgane (VU06)
- Diagnostik und Therapie von sonstigen Krankheiten des Urogenitalsystems (VU07)
- Minimalinvasive laparoskopische Operationen (VU11)
- Minimalinvasive endoskopische Operationen (VU12)
- Tumorchirurgie (VU13)
- Ästhetische Chirurgie/Plastische Chirurgie (VC64)
- Chirurgische Intensivmedizin (VC67)
- Operationen wegen Thoraxtrauma (VC13)
- Plastisch-rekonstruktive Eingriffe (VC57)
- Spezialsprechstunde (VC58)
- Portimplantation (VC62)
- Prostatazentrum (VU17)

### **B-2.3 Medizinisch-pflegerische Leistungsangebote der Allgemeine und Viszeralchirurgie**

### **B-2.4 Nicht-medizinische Serviceangebote der Allgemeine und Viszeralchirurgie**

### **B-2.5 Fallzahlen der Allgemeine und Viszeralchirurgie**

Vollstationäre Fallzahl: 2667

## B-2.6 Diagnosen nach ICD der Allgemeine und Viszeralchirurgie

### B-2.6.1 Hauptdiagnosen nach ICD der Allgemeine und Viszeralchirurgie

Rang	ICD-10	Absolute Fallzahl	Umgangssprachliche Bezeichnung
1	K80	314	Gallensteinleiden
2	K40	218	Leistenbruch (Hernie)
3	R10	144	Bauch- bzw. Beckenschmerzen
4	K57	136	Krankheit des Dickdarms mit vielen kleinen Ausstülpungen der Schleimhaut - Divertikulose
5	K35	109	Akute Blinddarmentzündung
6	K43	102	Bauchwandbruch (Hernie)
7	K52	96	Sonstige Schleimhautentzündung des Magens bzw. des Darms, nicht durch Bakterien oder andere Krankheitserreger verursacht
8	C18	80	Dickdarmkrebs im Bereich des Grimmdarms (Kolon)
9	E04	78	Sonstige Form einer Schilddrüsenvergrößerung ohne Überfunktion der Schilddrüse
10	C20	74	Dickdarmkrebs im Bereich des Mastdarms - Rektumkrebs
11	K59	70	Sonstige Störung der Darmfunktion, z.B. Verstopfung oder Durchfall

12	K56	66	Darmverschluss (Ileus) ohne Eingeweidebruch
13	K42	57	Nabelbruch (Hernie)
14	L05	57	Eitrige Entzündung in der Gesäßfalte durch eingewachsene Haare - Pilonidalsinus
15	N20	51	Stein im Nierenbecken bzw. Harnleiter
16	K61	43	Abgekapselter eitriger Entzündungsherd (Abszess) im Bereich des Mastdarms bzw. Afters
17	L02	40	Abgekapselter eitriger Entzündungsherd (Abszess) in der Haut bzw. an einem oder mehreren Haaransätzen
18	N39	40	Sonstige Krankheit der Niere, der Harnwege bzw. der Harnblase
19	C78	36	Absiedlung (Metastase) einer Krebskrankheit in Atmungs- bzw. Verdauungsorganen
20	T81	36	Komplikationen bei ärztlichen Eingriffen
21	E05	28	Schilddrüsenüberfunktion
22	K29	26	Schleimhautentzündung des Magens bzw. des Zwölffingerdarms
23	C16	25	Magenkrebs
24	I84	21	Krampfaderartige Erweiterung der Venen im Bereich des Enddarms - Hämorrhoiden
25	L03	20	Eitrige, sich ohne klare Grenzen ausbreitende

			Entzündung in tiefer liegendem Gewebe - Phlegmone
26	C19	18	Dickdarmkrebs am Übergang von Grimmdarm (Kolon) zu Mastdarm (Rektum)
27	D17	18	Gutartiger Tumor des Fettgewebes
28	A46	17	Wundrose - Erysipel
29	C25	17	Bauchspeicheldrüsen krebs
30	K66	17	Sonstige Krankheit des Bauchfells (Peritoneum)

**B-2.6.2 Weitere Kompetenzdiagnosen der Allgemeine und Viszeralchirurgie**

## B-2.7 Prozeduren nach OPS der Allgemeine und Viszeralchirurgie

### B-2.7.1 Durchgeführte Prozeduren nach OPS der Allgemeine und Viszeralchirurgie

Rang	OPS-301	Absolute Fallzahl	Umgangssprachliche Bezeichnung
1	5-511	353	Operative Entfernung der Gallenblase
2	5-469	255	Sonstige Operation am Darm
3	5-530	221	Operativer Verschluss eines Leistenbruchs (Hernie)
4	5-455	184	Operative Entfernung von Teilen des Dickdarms
5	5-470	139	Operative Entfernung des Blinddarms
6	5-069	137	Sonstige Operation an Schilddrüse bzw. Nebenschilddrüsen
7	5-406	117	Ausräumung mehrerer Lymphknoten einer Region im Rahmen einer anderen Operation
8	5-541	109	Operative Eröffnung der Bauchhöhle bzw. des dahinter liegenden Gewebes
9	8-800	107	Übertragung (Transfusion) von Blut, roten Blutkörperchen bzw. Blutplättchen eines Spenders auf einen Empfänger
10	5-449	101	Sonstige Operation am Magen
11	5-894	86	Operative Entfernung von erkranktem Gewebe an Haut bzw. Unterhaut
12	5-536	85	Operativer Verschluss eines Narbenbruchs

			(Hernie)
<b>13</b>	5-984	84	Operation unter Verwendung optischer Vergrößerungshilfen, z.B. Lupenbrille, Operationsmikroskop
<b>14</b>	5-534	83	Operativer Verschluss eines Nabelbruchs (Hernie)
<b>15</b>	5-893	81	Operative Entfernung von abgestorbenem Gewebe im Bereich einer Wunde bzw. von erkranktem Gewebe an Haut oder Unterhaut
<b>16</b>	5-063	79	Operative Entfernung der Schilddrüse
<b>17</b>	5-916	79	Vorübergehende Abdeckung von Weichteilverletzungen durch Haut bzw. Hautersatz
<b>18</b>	1-610	78	Untersuchung des Kehlkopfs durch eine Spiegelung
<b>19</b>	5-484	71	Operative Mastdarmentfernung (Rektumresektion) mit Beibehaltung des Schließmuskels
<b>20</b>	5-490	69	Operative(r) Einschnitt oder Entfernung von Gewebe im Bereich des Afters
<b>21</b>	8-831	68	Legen bzw. Wechsel eines Schlauches (Katheter), der in den großen Venen platziert ist
<b>22</b>	5-897	57	Operative Sanierung einer Steißbeinfistel (Sinus pilonidalis)
<b>23</b>	5-482	54	Operative Entfernung oder Zerstörung von erkranktem Gewebe des Mastdarms (Rektum) mit Zugang über den After

24	8-190	53	Spezielle Verbandstechnik
25	5-560	44	Erweiterung des Harnleiters bei einer Operation oder Spiegelung
26	5-462	42	Anlegen eines künstlichen Darmausganges, als schützende Maßnahme im Rahmen einer anderen Operation
27	5-467	42	Sonstige wiederherstellende Operation am Darm
28	5-572	40	Operatives Anlegen einer Verbindung zwischen Harnblase und Bauchhaut zur künstlichen Harnableitung
29	5-454	39	Operative Dünndarmentfernung
30	1-694	38	Untersuchung des Bauchraums bzw. seiner Organe durch eine Spiegelung

**B-2.7.2 Weitere Kompetenzprozeduren der Allgemeine und Viszeralchirurgie**

## B-2.8 Ambulante Behandlungsmöglichkeiten der Allgemeine und Viszeralchirurgie

Notfallambulanz	
Ambulanzart	Notfallambulanz (24h) (AM08)
Angebotene Leistung	Chirurgische Intensivmedizin (VC67)
Angebotene Leistung	Endokrine Chirurgie (VC21)
Angebotene Leistung	Leber-, Gallen-, Pankreaschirurgie (VC23)
Angebotene Leistung	Lungenchirurgie (VC11)
Angebotene Leistung	Magen-Darm-Chirurgie (VC22)
Angebotene Leistung	Minimalinvasive laparoskopische Operationen (VC55)
Angebotene Leistung	Nierenchirurgie (VC20)
Angebotene Leistung	Speiseröhrenchirurgie (VC14)
Angebotene Leistung	Thorakoskopische Eingriffe (VC15)
Angebotene Leistung	Tumorchirurgie (VC24)

Privatsprechstunde Prof. Strate	
Ambulanzart	Privatambulanz (AM07)
Angebotene Leistung	Behandlung von Dekubitalgeschwüren (VC29)
Angebotene Leistung	Chirurgische Intensivmedizin (VC67)
Angebotene Leistung	Diagnostik und Therapie von Erkrankungen der Leber, der Galle und des Pankreas (VI14)
Angebotene Leistung	Diagnostik und Therapie von Erkrankungen des Darmausgangs (VI12)
Angebotene Leistung	Diagnostik und Therapie von Erkrankungen des Magen-Darm-Traktes (VI11)
Angebotene Leistung	Diagnostik und Therapie von Krankheiten der Pleura (VI16)
Angebotene Leistung	Diagnostik und Therapie von Krankheiten der männlichen Genitalorgane (VU06)
Angebotene Leistung	Diagnostik und Therapie von Krankheiten des Peritoneums (VI13)
Angebotene Leistung	Diagnostik und Therapie von Urolithiasis (VU03)
Angebotene Leistung	Diagnostik und Therapie von Verletzungen des Thorax (VC34)
Angebotene Leistung	Diagnostik und Therapie von sonstigen Krankheiten der Niere und des Ureters (VU04)
Angebotene Leistung	Diagnostik und Therapie von sonstigen Krankheiten des Harnsystems (VU05)
Angebotene Leistung	Diagnostik und Therapie von sonstigen Krankheiten des Urogenitalsystems (VU07)
Angebotene Leistung	Endokrine Chirurgie (VC21)
Angebotene Leistung	Fast Track Chirurgie (VC00)
Angebotene Leistung	Hernienzentrum (VC00)
Angebotene Leistung	Leber-, Gallen-, Pankreaschirurgie (VC23)



Angebotene Leistung	Lungenchirurgie (VC11)
Angebotene Leistung	Magen-Darm-Chirurgie (VC22)
Angebotene Leistung	Minimalinvasive endoskopische Operationen (VC56)
Angebotene Leistung	Minimalinvasive endoskopische Operationen (VU12)
Angebotene Leistung	Minimalinvasive laparoskopische Operationen (VC55)
Angebotene Leistung	Minimalinvasive laparoskopische Operationen (VU11)
Angebotene Leistung	Nierenchirurgie (VC20)
Angebotene Leistung	Operationen wegen Thoraxtrauma (VC13)
Angebotene Leistung	Plastisch-rekonstruktive Eingriffe (VC57)
Angebotene Leistung	Portimplantation (VC62)
Angebotene Leistung	Speiseröhrenchirurgie (VC14)
Angebotene Leistung	Thorakoskopische Eingriffe (VC15)
Angebotene Leistung	Tumorchirurgie (VC24)
Angebotene Leistung	Tumorchirurgie (VU13)
Angebotene Leistung	Ästhetische Chirurgie/Plastische Chirurgie (VC64)

<b>Spezialsprechstunde des Hernienzentrums</b>	
Ambulanzart	Sonstige Art der Ambulanz (AM00)
Angebotene Leistung	Minimalinvasive endoskopische Operationen (VC56)
Angebotene Leistung	Minimalinvasive laparoskopische Operationen (VC55)
Angebotene Leistung	Plastisch-rekonstruktive Eingriffe (VC57)

<b>Spezialsprechstunde für Erkrankungen der Speiseröhre</b>	
Ambulanzart	Vor- und nachstationäre Leistungen nach § 115a SGB V (AM11)
Angebotene Leistung	Magen-Darm-Chirurgie (VC22)
Angebotene Leistung	Minimalinvasive laparoskopische Operationen (VC55)
Angebotene Leistung	Speiseröhrenchirurgie (VC14)

<b>Spezialsprechstunde für Schilddrüsenerkrankungen</b>	
Ambulanzart	Vor- und nachstationäre Leistungen nach § 115a SGB V (AM11)
Angebotene Leistung	Endokrine Chirurgie (VC21)
Angebotene Leistung	Tumorchirurgie (VC24)

<b>Sprechstunde der Chirurgischen Klinik / Kurzzeitchirurgie</b>	
Ambulanzart	Sonstige Art der Ambulanz (AM00)
Angebotene Leistung	Leber-, Gallen-, Pankreaschirurgie (VC23)
Angebotene Leistung	Lungenchirurgie (VC11)

Angebotene Leistung	Magen-Darm-Chirurgie (VC22)
Angebotene Leistung	Minimalinvasive endoskopische Operationen (VC56)
Angebotene Leistung	Minimalinvasive laparoskopische Operationen (VC55)
Angebotene Leistung	Nierenchirurgie (VC20)
Angebotene Leistung	Plastisch-rekonstruktive Eingriffe (VC57)
Angebotene Leistung	Portimplantation (VC62)
Angebotene Leistung	Speiseröhrenchirurgie (VC14)
Angebotene Leistung	Thorakoskopische Eingriffe (VC15)
Angebotene Leistung	Tumorchirurgie (VC24)
Angebotene Leistung	Ästhetische Chirurgie/Plastische Chirurgie (VC64)

<b>Tumorsprechstunde</b>	
Ambulanzart	Sonstige Art der Ambulanz (AM00)
Angebotene Leistung	Spezialsprechstunde (VC58)
Angebotene Leistung	Tumorchirurgie (VC24)

<b>Spezialsprechstunde für Leber Chirurgie</b>	
Ambulanzart	Vor- und nachstationäre Leistungen nach § 115a SGB V (AM11)
Angebotene Leistung	Leber-, Gallen-, Pankreaschirurgie (VC23)
Angebotene Leistung	Tumorchirurgie (VC24)

### B-2.9 Ambulante Operationen nach § 115b SGB V der Allgemeine und Viszeralchirurgie

Rang	OPS-301	Absolute Fallzahl	Umgangssprachliche Bezeichnung
1	5-530	456	Operativer Verschluss eines Leistenbruchs (Hernie)
2	5-534	128	Operativer Verschluss eines Nabelbruchs (Hernie)
3	5-469	67	Sonstige Operation am Darm
4	5-897	58	Operative Sanierung einer Steißbeinfistel (Sinus pilonidalis)
5	5-572	46	Operatives Anlegen einer Verbindung zwischen Harnblase und Bauchhaut zur künstlichen Harnableitung
6	1-694	38	Untersuchung des Bauchraums bzw. seiner Organe durch eine Spiegelung
7	5-640	30	Operation an der Vorhaut des Penis
8	5-401	27	Operative Entfernung einzelner Lymphknoten bzw. Lymphgefäße
9	5-490	27	Operative(r) Einschnitt oder Entfernung von Gewebe im Bereich des Afters
10	5-636	26	Operative(r) Zerstörung, Verschluss oder Entfernung des Samenleiters - Sterilisationsoperationen beim Mann
11	8-137	26	Einlegen, Wechsel bzw. Entfernung einer Harnleiterschleife
12	5-493	24	Operative

			Behandlung von Hämorrhoiden
13	5-056	21	Operation zur Lösung von Verwachsungen um einen Nerv bzw. zur Druckentlastung des Nerven oder zur Aufhebung der Nervenfunktion
14	5-492	19	Operative Entfernung oder Zerstörung von erkranktem Gewebe im Bereich des Darmausganges
15	5-531	15	Operativer Verschluss eines Schenkelbruchs (Hernie)
16	5-536	13	Operativer Verschluss eines Narbenbruchs (Hernie)
17	5-562	13	Operativer Einschnitt in die Harnleiter bzw. Steinentfernung bei einer offenen Operation oder bei einer Spiegelung
18	1-661	10	Untersuchung der Harnröhre und der Harnblase durch eine Spiegelung
19	1-460	6	Entnahme einer Gewebeprobe (Biopsie) aus Niere, Harnwegen bzw. Prostata durch die Harnröhre
20	5-573	6	Operative(r) Einschnitt, Entfernung oder Zerstörung von erkranktem Gewebe der Harnblase mit Zugang durch die Harnröhre
21	5-902	6	Freie Hautverpflanzung[, Empfängerstelle und Art des

			Transplantats]
<b>22</b>	5-057		Operation zur Lösung von Verwachsungen um einen Nerv bzw. zur Druckentlastung des Nervs oder zur Aufhebung der Nervenfunktion mit Verlagerung des Nervs
<b>23</b>	5-482		Operative Entfernung oder Zerstörung von erkranktem Gewebe des Mastdarms (Rektum) mit Zugang über den After
<b>24</b>	5-585		Operativer Einschnitt in erkranktes Gewebe der Harnröhre mit Zugang durch die Harnröhre
<b>25</b>	5-631		Operatives Entfernen von Gewebe im Bereich der Nebenhoden
<b>26</b>	5-041		Operative Entfernung oder Zerstörung von erkranktem Gewebe von Nerven
<b>27</b>	5-491		Operative Behandlung von röhrenartigen Gängen im Bereich des Darmausganges (Analfisteln)
<b>28</b>	5-611		Operativer Verschluss eines Wasserbruchs (Hydrocele) am Hoden
<b>29</b>	5-612		Operative Entfernung oder Zerstörung von erkranktem Gewebe des Hodensackes
<b>30</b>	5-903		Hautverpflanzung aus dem der Wunde benachbarten Hautareal

## **B-2.10 Zulassung zum Durchgangs-Arztverfahren der Berufsgenossenschaft der Allgemeine und Viszeralchirurgie**

Arzt mit ambulanter D-Arzt-Zulassung vorhanden: Nein

Stationäre BG-Zulassung: Nein

## **B-2.11 Apparative Ausstattung der Allgemeine und Viszeralchirurgie**

- **Cell Saver (AA07)**  
Eigenblutaufbereitungsgerät
- **Sonographiegerät/Dopplersonographiegerät/Duplexsonographiegerät (AA29)**  
(24h-Notfallverfügbarkeit)  
Ultraschallgerät/mit Nutzung des Dopplereffekts/farbkodierter Ultraschall
- **Defibrillator (AA40)**  
Gerät zur Behandlung von lebensbedrohlichen Herzrhythmusstörungen
- **Endosonographiegerät (AA45)**  
Ultraschalldiagnostik im Körperinneren
- **Laparoskop (AA53)**  
Bauchhöhlenspiegelungsgerät
- **MIC-Einheit (Minimalinvasive Chirurgie) (AA55)**  
Minimal in den Körper eindringende, also gewebeschonende Chirurgie
- **24h-pH-Metrie (AA60)**  
pH-Wertmessung des Magens
- **Röntgengerät/Durchleuchtungsgerät (AA27) (24h-Notfallverfügbarkeit)**
- **3-D/4-D-Ultraschallgerät (AA62)**
- **Bronchoskop (AA39) (24h-Notfallverfügbarkeit)**  
Gerät zur Luftröhren- und Bronchienspiegelung
- **Radiofrequenzablation (RFA) und/oder andere Thermoablationsverfahren (AA57)**  
Gerät zur Gewebeerstörung mittels Hochtemperaturtechnik
- **CUSA (AA00)**  
Modernes organschonendes Resektionsverfahren in der Leberchirurgie

## **B-2.12 Personelle Ausstattung**

### **B-2.12.1 Ärzte und Ärztinnen der Allgemeine und Viszeralchirurgie**

	Anzahl
Ärzte und Ärztinnen insgesamt (außer Belegärzte und Belegärztinnen)	14,3
- davon Fachärzte und Fachärztinnen	6,5
Belegärzte und Belegärztinnen (nach § 121 SGB V)	0,0

### **Fachexpertise der Abteilung**

- **Allgemeine Chirurgie (AQ06)**  
Volle Weiterbildungsermächtigung.

- **Viszeralchirurgie (AQ13)**  
Volle Weiterbildungsermächtigung.
- **Notfallmedizin (ZF28)**
- **Plastische und Ästhetische Chirurgie (AQ11)**
- **Thoraxchirurgie (AQ12)**
- **Urologie (AQ60)**
- **Plastische Operationen (ZF33)**
- **Proktologie (ZF34)**
- **Röntgendiagnostik (ZF38)**
- **Leitender Notarzt (ZF00)**

#### **B-2.12.2 Pflegepersonal der Allgemeine und Viszeralchirurgie**

	Anzahl	Ausbildungsdauer
<b>Gesundheits- und Krankenpfleger und Gesundheits- und Krankenpflegerinnen</b>	41,3	3 Jahre
<b>Funktionsbereiche</b>	7,8	3 Jahre

#### **Pflegerische Fachexpertise der Abteilung**

- **Hygienefachkraft (PQ03)**
- **Intensivpflege und Anästhesie (PQ04)**
- **Leitung von Stationen oder Funktionseinheiten (PQ05)**
- **Operationsdienst (PQ08)**
- **Notaufnahme (ZP11)**
- **Stomapflege (ZP15)**
- **Wundmanagement (ZP16)**
- **Basale Stimulation (ZP01)**
- **Bobath (ZP02)**
- **Kinästhetik (ZP08)**
- **Praxisanleitung (ZP12)**
- **Schmerzmanagement (ZP14)**

#### **B-2.12.3 Spezielles therapeutisches Personal der Allgemeine und Viszeralchirurgie**

- **Arzthelfer und Arzthelferin (SP02)**
- **Diätassistent und Diätassistentin (SP04)**

- **Masseur/Medizinischer Bademeister und Masseurin/Medizinische Bademeisterin (SP15)**
- **Physiotherapeut und Physiotherapeutin (SP21)**
- **Sozialarbeiter und Sozialarbeiterin (SP25)**
- **Stomatherapeut und Stomatherapeutin (SP27)**
- **Wundmanager und Wundmanagerin/Wundberater und Wundberaterin/Wundexperte und Wundexpertin/Wundbeauftragter und Wundbeauftragte (SP28)**
- **Logopäde und Logopädin/Sprachheilpädagogin und Sprachheilpädagogin/Klinischer Linguist und Klinische Linguistin/Sprechwissenschaftler und Sprechwissenschaftlerin/Phonetiker und Phonetikerin (SP14)**
- **Apotheker und Apothekerin (SP51)**



## **B-3 Unfallchirurgie und Orthopädie**

### **B-3.1 Allgemeine Angaben der Unfallchirurgie und Orthopädie**

Fachabteilung: Unfallchirurgie und Orthopädie

Art: Hauptabteilung

Chefarzt: Dr. med. Thomas Gienapp

Ansprechpartner:

Hausanschrift: Hamburger Strasse 41  
21465 Reinbek

Telefon: 040 7280-3333

Fax: 040 7280-2334

URL: [www.krankenhaus-reinbek.de/kliniken/html/unfall.htm](http://www.krankenhaus-reinbek.de/kliniken/html/unfall.htm)

E-Mail: [gienapp@krankenhaus-reinbek.de](mailto:gienapp@krankenhaus-reinbek.de)

### **B-3.2 Versorgungsschwerpunkte der Unfallchirurgie und Orthopädie**

- **Bandrekonstruktionen/Plastiken (VC27)**  
Sprunggelenk, Kniegelenk
- **Gelenkersatzverfahren/Endoprothetik (VC28)**
- **Diagnostik und Therapie von Verletzungen der Schulter und des Oberarmes (VC36)**
- **Diagnostik und Therapie von Verletzungen des Ellenbogens und des Unterarmes (VC37)**
- **Diagnostik und Therapie von Verletzungen des Handgelenkes und der Hand (VC38)**
- **Diagnostik und Therapie von Verletzungen der Hüfte und des Oberschenkels (VC39)**
- **Diagnostik und Therapie von Verletzungen des Knies und des Unterschenkels (VC40)**
- **Diagnostik und Therapie von Verletzungen der Knöchelregion und des Fußes (VC41)**
- **Diagnostik und Therapie von Arthropathien (VO01)**
- **Diagnostik und Therapie von sonstigen Krankheiten des Muskel-Skelett-Systems und des Bindegewebes (VO10)**  
Orthopädische Fußchirurgie

- **Ästhetische Chirurgie/Plastische Chirurgie (VC64)**
- **Diagnostik und Therapie von sonstigen Verletzungen (VC42)**
- **Diagnostik und Therapie von Verletzungen der Lumbosakralgegend, der Lendenwirbelsäule und des Beckens (VC35)**
- **Diagnostik und Therapie von Verletzungen des Halses (VC33)**
- **Diagnostik und Therapie von Verletzungen des Kopfes (VC32)**
- **Diagnostik und Therapie von Verletzungen des Thorax (VC34)**
- **Fußchirurgie (VO15)**
- **Metall-/Fremdkörperentfernungen (VC26)**
- **Schulterchirurgie (VO19)**
- **Septische Knochenchirurgie (VC30)**
- **Sportmedizin/Sporttraumatologie (VO20)**
- **Wirbelsäulenchirurgie (VC65)**

### **B-3.3 Medizinisch-pflegerische Leistungsangebote der Unfallchirurgie und Orthopädie**

### **B-3.4 Nicht-medizinische Serviceangebote der Unfallchirurgie und Orthopädie**

### **B-3.5 Fallzahlen der Unfallchirurgie und Orthopädie**

Vollstationäre Fallzahl: 1393

### **B-3.6 Diagnosen nach ICD der Unfallchirurgie und Orthopädie**

#### **B-3.6.1 Hauptdiagnosen nach ICD der Unfallchirurgie und Orthopädie**

Rang	ICD-10	Absolute Fallzahl	Umgangssprachliche Bezeichnung
1	S72	152	Knochenbruch des Oberschenkels
2	S06	149	Verletzung des Schädelinneren
3	S82	94	Knochenbruch des Unterschenkels, einschließlich des oberen Sprunggelenkes
4	S52	80	Knochenbruch des Unterarmes
5	S42	65	Knochenbruch im Bereich der Schulter bzw. des Oberarms

6	M17	63	Gelenkverschleiß (Arthrose) des Kniegelenkes
7	S32	58	Knochenbruch der Lendenwirbelsäule bzw. des Beckens
8	S22	56	Knochenbruch der Rippe(n), des Brustbeins bzw. der Brustwirbelsäule
9	M51	51	Sonstiger Bandscheibenschaden
10	M54	46	Rückenschmerzen
11	T84	45	Komplikationen durch künstliche Gelenke, Metallteile oder durch Verpflanzung von Gewebe in Knochen, Sehnen, Muskeln bzw. Gelenken
12	M16	43	Gelenkverschleiß (Arthrose) des Hüftgelenkes
13	S20	34	Oberflächliche Verletzung im Bereich des Brustkorbes
14	S30	34	Oberflächliche Verletzung des Bauches, der Lenden bzw. des Beckens
15	S70	27	Oberflächliche Verletzung der Hüfte bzw. des Oberschenkels
16	S02	24	Knochenbruch des Schädels bzw. der Gesichtsschädelknochen
17	S13	24	Verrenkung, Verstauchung oder Zerrung von Gelenken bzw. Bändern des Halses
18	M23	21	Schädigung von Bändern bzw. Knorpeln des Kniegelenkes
19	M80	18	Knochenbruch bei

			normaler Belastung aufgrund einer Verminderung der Knochendichte - Osteoporose
20	S00	18	Oberflächliche Verletzung des Kopfes
21	M75	16	Schulterverletzung
22	S83	15	Verrenkung, Verstauchung oder Zerrung des Kniegelenkes bzw. seiner Bänder
23	S92	13	Knochenbruch des Fußes, außer im Bereich des oberen Sprunggelenkes
24	M84	12	Knochenbruch bzw. fehlerhafte Heilung eines Bruches
25	S43	12	Verrenkung, Verstauchung oder Zerrung von Gelenken bzw. Bändern des Schultergürtels
26	M70	11	Krankheit des Weichteilgewebes aufgrund Beanspruchung, Überbeanspruchung bzw. Druck
27	S76	10	Verletzung von Muskeln oder Sehnen in Höhe der Hüfte bzw. des Oberschenkels
28	M47	9	Gelenkverschleiß (Arthrose) der Wirbelsäule
29	M25	8	Sonstige Gelenkkrankheit
30	S01	8	Offene Wunde des Kopfes

**B-3.6.2 Weitere Kompetenzdiagnosen der Unfallchirurgie und Orthopädie**

## B-3.7 Prozeduren nach OPS der Unfallchirurgie und Orthopädie

### B-3.7.1 Durchgeführte Prozeduren nach OPS der Unfallchirurgie und Orthopädie

Rang	OPS-301	Absolute Fallzahl	Umgangssprachliche Bezeichnung
1	5-794	132	Operatives Einrichten (Reposition) eines mehrfachen Bruchs im Gelenkbereich eines langen Röhrenknochens und Befestigung der Knochenteile mit Hilfsmitteln wie Schrauben oder Platten
2	8-800	121	Übertragung (Transfusion) von Blut, roten Blutkörperchen bzw. Blutplättchen eines Spenders auf einen Empfänger
3	5-820	114	Operatives Einsetzen eines künstlichen Hüftgelenks
4	5-790	97	Einrichten (Reposition) eines Knochenbruchs oder einer Ablösung der Wachstumsfuge und Befestigung der Knochenteile mit Hilfsmitteln wie Schrauben oder Platten von außen
5	5-900	88	Einfacher operativer Verschluss der Haut bzw. der Unterhaut nach Verletzungen, z.B. mit einer Naht
6	5-931	69	Verwendung von bestimmtem Knochenersatz- und Knochenverbindungs material, die frei von allergieauslösenden

			Wirkstoffen sind
7	5-812	65	Operation am Gelenkknorpel bzw. an den knorpeligen Zwischenscheiben (Menisken) durch eine Spiegelung
8	5-793	63	Operatives Einrichten (Reposition) eines einfachen Bruchs im Gelenkbereich eines langen Röhrenknochens
9	5-787	57	Entfernung von Hilfsmitteln, die zur Befestigung von Knochenteilen z.B. bei Brüchen verwendet wurden
10	5-822	51	Operatives Einsetzen eines künstlichen Kniegelenks
11	5-811	43	Operation an der Gelenkinnenhaut durch eine Spiegelung
12	8-201	33	Nichtoperatives Einrenken (Reposition) einer Gelenkverrenkung ohne operative Befestigung der Knochen mit Hilfsmitteln wie Schrauben oder Platten
13	5-810	32	Erneute Operation eines Gelenks durch eine Spiegelung
14	5-859	30	Sonstige Operation an Muskeln, Sehnen, deren Bindegewebshüllen bzw. Schleimbeuteln
15	5-786	27	Operative Befestigung von Knochenteilen z.B. bei Brüchen mit Hilfsmitteln wie Schrauben oder

			Platten
<b>16</b>	5-821	26	Erneute Operation, Wechsel bzw. Entfernung eines künstlichen Hüftgelenks
<b>17</b>	8-200	26	Nichtoperatives Einrichten (Reposition) eines Bruchs ohne operative Befestigung der Knochenteile mit Hilfsmitteln wie Schrauben oder Platten
<b>18</b>	5-892	24	Sonstige operative Einschnitte an Haut bzw. Unterhaut
<b>19</b>	5-800	23	Erneute operative Begutachtung und Behandlung nach einer Gelenkoperation
<b>20</b>	5-780	21	Operativer Einschnitt in Knochengewebe bei einer keimfreien oder durch Krankheitserreger verunreinigten Knochenkrankheit
<b>21</b>	5-804	21	Operation an der Kniescheibe bzw. ihren Bändern
<b>22</b>	5-850	20	Operativer Einschnitt an Muskeln, Sehnen bzw. deren Bindegewebshüllen
<b>23</b>	5-784	19	Operative Verpflanzung bzw. Umlagerung von Knochengewebe
<b>24</b>	5-852	18	Entfernen von Teilen von Muskeln, Sehnen oder deren Bindegewebshüllen
<b>25</b>	5-893	18	Operative Entfernung von abgestorbenem Gewebe im Bereich einer Wunde bzw. von erkranktem

			Gewebe an Haut oder Unterhaut
26	8-390	18	Behandlung durch spezielle Formen der Lagerung eines Patienten im Bett, z.B. Lagerung im Schlingentisch oder im Spezialbett
27	5-814	17	Wiederherstellende Operation an Sehnen bzw. Bändern des Schultergelenks durch eine Spiegelung
28	5-783	16	Operative Entnahme von Knochengewebe zu Verpflanzungszwecken
29	5-785	15	Einpflanzung von künstlichem Knochengewebe
30	5-792	14	Operatives Einrichten (Reposition) eines mehrfachen Bruchs im Schaftbereich eines langen Röhrenknochens

### B-3.7.2 Weitere Kompetenzprozeduren der Unfallchirurgie und Orthopädie

### B-3.8 Ambulante Behandlungsmöglichkeiten der Unfallchirurgie und Orthopädie

BG Sprechstunde / D-Ambulanz	
Ambulanzart	D-Arzt-/Berufsgenossenschaftliche Ambulanz (AM09)
Angebotene Leistung	Bandrekonstruktionen/Plastiken (VC27)
Angebotene Leistung	Diagnostik und Therapie von Verletzungen der Hüfte und des Oberschenkels (VC39)
Angebotene Leistung	Diagnostik und Therapie von Verletzungen der Knöchelregion und des Fußes (VC41)
Angebotene Leistung	Diagnostik und Therapie von Verletzungen der Lumbosakralgegend, der Lendenwirbelsäule und des Beckens (VC35)
Angebotene Leistung	Diagnostik und Therapie von Verletzungen der Schulter und des Oberarmes (VC36)
Angebotene Leistung	Diagnostik und Therapie von Verletzungen des Ellenbogens und des Unterarmes (VC37)



Angebotene Leistung	Diagnostik und Therapie von Verletzungen des Halses (VC33)
Angebotene Leistung	Diagnostik und Therapie von Verletzungen des Handgelenkes und der Hand (VC38)
Angebotene Leistung	Diagnostik und Therapie von Verletzungen des Knies und des Unterschenkels (VC40)
Angebotene Leistung	Diagnostik und Therapie von Verletzungen des Kopfes (VC32)
Angebotene Leistung	Diagnostik und Therapie von Verletzungen des Thorax (VC34)
Angebotene Leistung	Diagnostik und Therapie von sonstigen Verletzungen (VC42)
Angebotene Leistung	Fußchirurgie (VO15)
Angebotene Leistung	Gelenkersatzverfahren/Endoprothetik (VC28)
Angebotene Leistung	Metall-/Fremdkörperentfernungen (VC26)
Angebotene Leistung	Schulterchirurgie (VO19)
Angebotene Leistung	Septische Knochenchirurgie (VC30)
Angebotene Leistung	Sportmedizin/Sporttraumatologie (VO20)
Angebotene Leistung	Wirbelsäulenchirurgie (VC65)

Sprechstunde für Knochen- und Gelenkerkrankungen	
Ambulanzart	Sonstige Art der Ambulanz (AM00)
Angebotene Leistung	Bandrekonstruktionen/Plastiken (VC27)
Angebotene Leistung	Diagnostik und Therapie von Verletzungen der Hüfte und des Oberschenkels (VC39)
Angebotene Leistung	Diagnostik und Therapie von Verletzungen der Knöchelregion und des Fußes (VC41)
Angebotene Leistung	Diagnostik und Therapie von Verletzungen der Lumbosakralgegend, der Lendenwirbelsäule und des Beckens (VC35)
Angebotene Leistung	Diagnostik und Therapie von Verletzungen der Schulter und des Oberarmes (VC36)
Angebotene Leistung	Diagnostik und Therapie von Verletzungen des Ellenbogens und des Unterarmes (VC37)
Angebotene Leistung	Diagnostik und Therapie von Verletzungen des Halses (VC33)
Angebotene Leistung	Diagnostik und Therapie von Verletzungen des Handgelenkes und der Hand (VC38)
Angebotene Leistung	Diagnostik und Therapie von Verletzungen des Knies und des Unterschenkels (VC40)
Angebotene Leistung	Diagnostik und Therapie von Verletzungen des Kopfes (VC32)
Angebotene Leistung	Diagnostik und Therapie von Verletzungen des Thorax (VC34)
Angebotene Leistung	Diagnostik und Therapie von sonstigen Verletzungen (VC42)
Angebotene Leistung	Fußchirurgie (VO15)
Angebotene Leistung	Gelenkersatzverfahren/Endoprothetik

	(VC28)
Angebotene Leistung	Metall-/Fremdkörperentfernungen (VC26)
Angebotene Leistung	Schulterchirurgie (VO19)
Angebotene Leistung	Septische Knochenchirurgie (VC30)
Angebotene Leistung	Sportmedizin/Sporttraumatologie (VO20)
Angebotene Leistung	Wirbelsäulenchirurgie (VC65)

<b>Unfallchirurgische Notfallambulanz</b>	
Ambulanzart	Notfallambulanz (24h) (AM08)
Angebotene Leistung	Arthroskopische Operationen (VC66)
Angebotene Leistung	Bandrekonstruktionen/Plastiken (VC27)
Angebotene Leistung	Chirurgische Intensivmedizin (VC67)
Angebotene Leistung	Diagnostik und Therapie von Verletzungen der Hüfte und des Oberschenkels (VC39)
Angebotene Leistung	Diagnostik und Therapie von Verletzungen der Knöchelregion und des Fußes (VC41)
Angebotene Leistung	Diagnostik und Therapie von Verletzungen der Lumbosakralgegend, der Lendenwirbelsäule und des Beckens (VC35)
Angebotene Leistung	Diagnostik und Therapie von Verletzungen der Schulter und des Oberarmes (VC36)
Angebotene Leistung	Diagnostik und Therapie von Verletzungen des Ellenbogens und des Unterarmes (VC37)
Angebotene Leistung	Diagnostik und Therapie von Verletzungen des Halses (VC33)
Angebotene Leistung	Diagnostik und Therapie von Verletzungen des Handgelenkes und der Hand (VC38)
Angebotene Leistung	Diagnostik und Therapie von Verletzungen des Knies und des Unterschenkels (VC40)
Angebotene Leistung	Diagnostik und Therapie von Verletzungen des Kopfes (VC32)
Angebotene Leistung	Diagnostik und Therapie von Verletzungen des Thorax (VC34)
Angebotene Leistung	Diagnostik und Therapie von sonstigen Verletzungen (VC42)
Angebotene Leistung	Gelenkersatzverfahren/Endoprothetik (VC28)
Angebotene Leistung	Metall-/Fremdkörperentfernungen (VC26)
Angebotene Leistung	Minimalinvasive endoskopische Operationen (VC56)
Angebotene Leistung	Minimalinvasive laparoskopische Operationen (VC55)
Angebotene Leistung	Schulterchirurgie (VO19)
Angebotene Leistung	Septische Knochenchirurgie (VC30)
Angebotene Leistung	Sportmedizin/Sporttraumatologie (VO20)
Angebotene Leistung	Wirbelsäulenchirurgie (VC65)

<b>Privatsprechstunde</b>	
Ambulanzart	Privatambulanz (AM07)
Angebotene Leistung	Bandrekonstruktionen/Plastiken (VC27)

Angebotene Leistung	Diagnostik und Therapie von Verletzungen der Hüfte und des Oberschenkels (VC39)
Angebotene Leistung	Diagnostik und Therapie von Verletzungen der Knöchelregion und des Fußes (VC41)
Angebotene Leistung	Diagnostik und Therapie von Verletzungen der Lumbosakralgegend, der Lendenwirbelsäule und des Beckens (VC35)
Angebotene Leistung	Diagnostik und Therapie von Verletzungen der Schulter und des Oberarmes (VC36)
Angebotene Leistung	Diagnostik und Therapie von Verletzungen des Ellenbogens und des Unterarmes (VC37)
Angebotene Leistung	Diagnostik und Therapie von Verletzungen des Halses (VC33)
Angebotene Leistung	Diagnostik und Therapie von Verletzungen des Handgelenkes und der Hand (VC38)
Angebotene Leistung	Diagnostik und Therapie von Verletzungen des Knies und des Unterschenkels (VC40)
Angebotene Leistung	Diagnostik und Therapie von Verletzungen des Kopfes (VC32)
Angebotene Leistung	Diagnostik und Therapie von Verletzungen des Thorax (VC34)
Angebotene Leistung	Diagnostik und Therapie von sonstigen Verletzungen (VC42)
Angebotene Leistung	Gelenkersatzverfahren/Endoprothetik (VC28)
Angebotene Leistung	Metall-/Fremdkörperentfernungen (VC26)
Angebotene Leistung	Schulterchirurgie (VO19)
Angebotene Leistung	Sportmedizin/Sporttraumatologie (VO20)
Angebotene Leistung	Wirbelsäulenchirurgie (VC65)

### B-3.9 Ambulante Operationen nach § 115b SGB V der Unfallchirurgie und Orthopädie

Rang	OPS-301	Absolute Fallzahl	Umgangssprachliche Bezeichnung
1	5-812	210	Operation am Gelenkknorpel bzw. an den knorpeligen Zwischenscheiben (Menisken) durch eine Spiegelung
2	5-787	190	Entfernung von Hilfsmitteln, die zur Befestigung von Knochenteilen z.B. bei Brüchen verwendet wurden
3	5-811	102	Operation an der Gelenkinnenhaut durch eine

			Spiegelung
<b>4</b>	1-697	96	Untersuchung eines Gelenks durch eine Spiegelung
<b>5</b>	8-200	94	Nichtoperatives Einrichten (Reposition) eines Bruchs ohne operative Befestigung der Knochenteile mit Hilfsmitteln wie Schrauben oder Platten
<b>6</b>	5-788	68	Operation an den Fußknochen
<b>7</b>	5-859	42	Sonstige Operation an Muskeln, Sehnen, deren Bindegewebshüllen bzw. Schleimbeuteln
<b>8</b>	5-810	28	Erneute Operation eines Gelenks durch eine Spiegelung
<b>9</b>	8-201	21	Nichtoperatives Einrenken (Reposition) einer Gelenkverrenkung ohne operative Befestigung der Knochen mit Hilfsmitteln wie Schrauben oder Platten
<b>10</b>	5-783	17	Operative Entnahme von Knochengewebe zu Verpflanzungszwecken
<b>11</b>	5-814	15	Wiederherstellende Operation an Sehnen bzw. Bändern des Schultergelenks durch eine Spiegelung
<b>12</b>	5-782	14	Operative Entfernung von erkranktem Knochengewebe
<b>13</b>	5-790	13	Einrichten (Reposition) eines Knochenbruchs oder

			einer Ablösung der Wachstumsfuge und Befestigung der Knochenteile mit Hilfsmitteln wie Schrauben oder Platten von außen
<b>14</b>	5-795	10	Operatives Einrichten (Reposition) eines einfachen Bruchs an kleinen Knochen
<b>15</b>	5-852	10	Entfernen von Teilen von Muskeln, Sehnen oder deren Bindegewebshüllen
<b>16</b>	5-809	8	Sonstige offene Gelenkoperation
<b>17</b>	5-850	8	Operativer Einschnitt an Muskeln, Sehnen bzw. deren Bindegewebshüllen
<b>18</b>	5-794	7	Operatives Einrichten (Reposition) eines mehrfachen Bruchs im Gelenkbereich eines langen Röhrenknochens und Befestigung der Knochenteile mit Hilfsmitteln wie Schrauben oder Platten
<b>19</b>	5-804	7	Operation an der Kniescheibe bzw. ihren Bändern
<b>20</b>	5-813	7	Wiederherstellende Operation an Sehnen bzw. Bändern im Kniegelenk durch eine Spiegelung
<b>21</b>	5-041	6	Operative Entfernung oder Zerstörung von erkranktem Gewebe von Nerven
<b>22</b>	5-800	6	Erneute operative Begutachtung und Behandlung nach einer Gelenkoperation

23	5-056		Operation zur Lösung von Verwachsungen um einen Nerv bzw. zur Druckentlastung des Nerven oder zur Aufhebung der Nervenfunktion
24	5-780		Operativer Einschnitt in Knochengewebe bei einer keimfreien oder durch Krankheitserreger verunreinigten Knochenkrankheit
25	5-793		Operatives Einrichten (Reposition) eines einfachen Bruchs im Gelenkbereich eines langen Röhrenknochens
26	5-808		Operative Gelenkversteifung
27	5-853		Wiederherstellende Operation an Muskeln
28	5-038		Operation an den Hirnwasserräumen im Rückenmarkskanal
29	5-806		Wiederherstellende Operation an Sehnen bzw. Bändern des oberen Sprunggelenks
30	5-796		Operatives Einrichten (Reposition) eines mehrfachen Bruchs an kleinen Knochen

**B-3.10 Zulassung zum Durchgangs-Arztverfahren der Berufsgenossenschaft der Unfallchirurgie und Orthopädie**

Arzt mit ambulanter D-Arzt-Zulassung vorhanden: Ja

Stationäre BG-Zulassung: Ja

**B-3.11 Apparative Ausstattung der Unfallchirurgie und Orthopädie**

- **Cell Saver (AA07)**  
Eigenblutaufbereitungsgerät
- **Röntgengerät/Durchleuchtungsgerät (AA27)** (24h-Notfallverfügbarkeit)
- **Sonographiergerät/Dopplersonographiergerät/Duplexsonographiergerät (AA29)**  
(24h-Notfallverfügbarkeit)  
Ultraschallgerät/mit Nutzung des Dopplereffekts/farbkodierter Ultraschall
- **Arthroskop (AA37)**  
Gelenksspiegelung
- **MIC-Einheit (Minimalinvasive Chirurgie) (AA55)**  
Minimal in den Körper eindringende, also gewebeschonende Chirurgie

### B-3.12 Personelle Ausstattung

#### B-3.12.1 Ärzte und Ärztinnen der Unfallchirurgie und Orthopädie

	Anzahl
<b>Ärzte und Ärztinnen insgesamt (außer Belegärzte und Belegärztinnen)</b>	7,9
<b>- davon Fachärzte und Fachärztinnen</b>	3,8
<b>Belegärzte und Belegärztinnen (nach § 121 SGB V)</b>	0,0

#### Fachexpertise der Abteilung

- **Orthopädie und Unfallchirurgie (AQ10)**
- **Sportmedizin (ZF44)**

#### B-3.12.2 Pflegepersonal der Unfallchirurgie und Orthopädie

	Anzahl	Ausbildungsdauer
<b>Gesundheits- und Krankenpfleger und Gesundheits- und Krankenpflegerinnen</b>	17,6	3 Jahre
<b>Funktionsbereiche</b>	14,0	3 Jahre

#### Pflegerische Fachexpertise der Abteilung

- **Hygienefachkraft (PQ03)**
- **Intensivpflege und Anästhesie (PQ04)**
- **Leitung von Stationen oder Funktionseinheiten (PQ05)**
- **Operationsdienst (PQ08)**
- **Basale Stimulation (ZP01)**
- **Bobath (ZP02)**
- **Kinästhetik (ZP08)**
- **Praxisanleitung (ZP12)**

- **Schmerzmanagement (ZP14)**
- **Wundmanagement (ZP16)**

#### **B-3.12.3 Spezielles therapeutisches Personal der Unfallchirurgie und Orthopädie**

- **Masseur/Medizinischer Bademeister und Masseurin/Medizinische Bademeisterin (SP15)**
- **Physiotherapeut und Physiotherapeutin (SP21)**
- **Apotheker und Apothekerin (SP51)**
- **Arzthelfer und Arzthelferin (SP02)**
- **Kinästhetikbeauftragter und Kinästhetikbeauftragte (SP11)**
- **Sozialarbeiter und Sozialarbeiterin (SP25)**
- **Stomatherapeut und Stomatherapeutin (SP27)**
- **Wundmanager und Wundmanagerin/Wundberater und Wundberaterin/Wundexperte und Wundexpertin/Wundbeauftragter und Wundbeauftragte (SP28)**



## **B-4 Gefäßchirurgie**

### **B-4.1 Allgemeine Angaben der Gefäßchirurgie**

Fachabteilung: Gefäßchirurgie

Art: Hauptabteilung

Chefarzt: Dr. med. Schimmel

Ansprechpartner:

Hausanschrift: Hamburger Strasse 41  
21465 Reinbek

Telefon: 040 7280-3300

Fax: 040 7280-2421

URL: [www.krankenhaus-reinbek.de/kliniken/html/gefaess.htm](http://www.krankenhaus-reinbek.de/kliniken/html/gefaess.htm)

E-Mail: [chirurgie@krankenhaus-reinbek.de](mailto:chirurgie@krankenhaus-reinbek.de)

### **B-4.2 Versorgungsschwerpunkte der Gefäßchirurgie**

- **Aortenaneurysmachirurgie (VC16)**  
Offen chirurgische und endovaskuläre Behandlung von Erkrankungen der Körperschlagader (Aorta).
- **Offen chirurgische und endovaskuläre Behandlung von Gefäßerkrankungen (VC17)**
- **Konservative Behandlung von arteriellen Gefäßerkrankungen (VC18)**
- **Diagnostik und Therapie von venösen Erkrankungen und Folgeerkrankungen (VC19)**
- **Diagnostik und Therapie von sonstigen Verletzungen (VC42)**  
Operative Versorgung von Gefäßverletzungen durch unsere Operateure regional für andere Krankenhäuser
- **Diagnostik und Therapie von Krankheiten der Arterien, Arteriolen und Kapillaren (VI04)**
- **Diagnostik und Therapie von Krankheiten der Venen, der Lymphgefäße und der Lymphknoten (VI05)**
- **Diagnostik und Therapie von zerebrovaskulären Krankheiten (VI06)**  
Operationen an der Halsschlagader (Carotis)
- **Dialyseshuntchirurgie (VC61)**
- **Plastisch-rekonstruktive Eingriffe (VC57)**

- Portimplantation (VC62)

### B-4.3 Medizinisch-pflegerische Leistungsangebote der Gefäßchirurgie

### B-4.4 Nicht-medizinische Serviceangebote der Gefäßchirurgie

### B-4.5 Fallzahlen der Gefäßchirurgie

Vollstationäre Fallzahl: 395

### B-4.6 Diagnosen nach ICD der Gefäßchirurgie

#### B-4.6.1 Hauptdiagnosen nach ICD der Gefäßchirurgie

Rang	ICD-10	Absolute Fallzahl	Umgangssprachliche Bezeichnung
1	I70	172	Verkalkung der Schlagadern - Arteriosklerose
2	I83	42	Krampfadern der Beine
3	I65	33	Verschluss bzw. Verengung einer zum Gehirn führenden Schlagader ohne Entwicklung eines Schlaganfalls
4	T82	23	Komplikationen durch eingepflanzte Fremdteile wie Herzklappen oder Herzschrittmacher oder durch Verpflanzung von Gewebe im Herzen bzw. in den Blutgefäßen
5	I71	19	Aussackung (Aneurysma) bzw. Aufspaltung der Wandschichten der Hauptschlagader
6	I74	18	Verschluss einer Schlagader durch ein Blutgerinnsel
7	I72	10	Sonstige Aussackung (Aneurysma) eines

			Blutgefäßes bzw. einer Herzkammer
8	T87	10	Komplikationen, die bei der Wiedereinpflanzung bzw. Abtrennung von Körperteilen typisch sind
9	T81	8	Komplikationen bei ärztlichen Eingriffen
10	N18		Anhaltende (chronische) Verschlechterung bzw. Verlust der Nierenfunktion
11	I50		Herzschwäche
12	I80		Verschluss einer Vene durch ein Blutgerinnsel (Thrombose) bzw. oberflächliche Venenentzündung
13	L03		Eitrige, sich ohne klare Grenzen ausbreitende Entzündung in tiefer liegendem Gewebe - Phlegmone
14	E11		Zuckerkrankheit, die nicht zwingend mit Insulin behandelt werden muss - Diabetes Typ-2
15	I73		Sonstige Krankheit der Blutgefäße außer der großen, herznahen Schlagadern und Venen
16	M79		Sonstige Krankheit des Weichteilgewebes
17	Z49		Künstliche Blutwäsche - Dialyse
18	I77		Sonstige Krankheit der großen bzw. kleinen Schlagadern
19	T89		Sonstige näher bezeichnete Komplikationen eines Unfalls

20	A40		Blutvergiftung (Sepsis), ausgelöst durch Streptokokken-Bakterien
21	A41		Sonstige Blutvergiftung (Sepsis)
22	C16		Magenkrebs
23	C84		Lymphknotenkrebs, der von bestimmten Abwehrzellen (T-Zellen) in verschiedenen Organen wie Haut, Lymphknoten, Milz oder Knochenmark ausgeht - Periphere bzw. kutane T-Zell-Lymphome
24	D36		Gutartiger Tumor an sonstigen bzw. vom Arzt nicht näher bezeichneten Körperstellen
25	E86		Flüssigkeitsmangel
26	G31		Sonstiger krankhafter Abbauprozess des Nervensystems
27	I20		Anfallsartige Enge und Schmerzen in der Brust - Angina pectoris
28	I63		Schlaganfall durch Verschluss eines Blutgefäßes im Gehirn - Hirninfarkt
29	I89		Sonstige Krankheit der Lymphgefäße bzw. Lymphknoten, nicht durch Bakterien oder andere Krankheitserreger verursacht
30	J18		Lungenentzündung, Krankheitserreger vom Arzt nicht näher bezeichnet

**B-4.6.2 Weitere Kompetenzdiagnosen der Gefäßchirurgie**

## B-4.7 Prozeduren nach OPS der Gefäßchirurgie

### B-4.7.1 Durchgeführte Prozeduren nach OPS der Gefäßchirurgie

Rang	OPS-301	Absolute Fallzahl	Umgangssprachliche Bezeichnung
1	5-381	216	Operative Entfernung eines Blutgerinnsels einschließlich der angrenzenden Innenwand einer Schlagader
2	5-930	134	Art des verpflanzten Materials
3	5-399	74	Sonstige Operation an Blutgefäßen
4	5-393	68	Anlegen einer sonstigen Verbindung zwischen Blutgefäßen (Shunt) bzw. eines Umgehungsgefäßes (Bypass)
5	5-916	68	Vorübergehende Abdeckung von Weichteilverletzungen durch Haut bzw. Hautersatz
6	5-984	66	Operation unter Verwendung optischer Vergrößerungshilfen, z.B. Lupenbrille, Operationsmikroskop
7	5-893	58	Operative Entfernung von abgestorbenem Gewebe im Bereich einer Wunde bzw. von erkranktem Gewebe an Haut oder Unterhaut
8	5-865	51	Operative Abtrennung (Amputation) von Teilen des Fußes oder des gesamten Fußes
9	5-394	45	Erneute Operation

			nach einer Gefäßoperation
<b>10</b>	8-800	43	Übertragung (Transfusion) von Blut, roten Blutkörperchen bzw. Blutplättchen eines Spenders auf einen Empfänger
<b>11</b>	5-380	39	Operative Eröffnung von Blutgefäßen bzw. Entfernung eines Blutgerinnsels
<b>12</b>	5-385	39	Operatives Verfahren zur Entfernung von Krampfadern aus dem Bein
<b>13</b>	8-831	38	Legen bzw. Wechsel eines Schlauches (Katheter), der in den großen Venen platziert ist
<b>14</b>	5-866	34	Erneute operative Begutachtung und Behandlung eines Gebietes, an dem ein Körperteil operativ abgetrennt (amputiert) wurde
<b>15</b>	8-020	34	Behandlung durch Einspritzen von Medikamenten in Organe bzw. Gewebe oder Entfernung von Ergüssen z.B. aus Gelenken
<b>16</b>	5-384	29	Operative Entfernung von Teilen der Hauptschlagader mit Zwischenschalten eines Gefäßersatzes
<b>17</b>	8-190	29	Spezielle Verbandstechnik
<b>18</b>	5-864	27	Operative Abtrennung (Amputation) von Teilen des Beins oder des gesamten Beins
<b>19</b>	8-854	26	Verfahren zur Blutwäsche außerhalb des

			Körpers mit Entfernen der Giftstoffe über ein Konzentrationsgefälle - Dialyse
<b>20</b>	5-392	15	Anlegen einer Verbindung (Shunt) zwischen einer Schlagader und einer Vene
<b>21</b>	8-390	15	Behandlung durch spezielle Formen der Lagerung eines Patienten im Bett, z.B. Lagerung im Schlingentisch oder im Spezialbett
<b>22</b>	5-389	13	Sonstiger operativer Verschluss an Blutgefäßen
<b>23</b>	5-395	13	Operativer Verschluss einer Lücke in der Gefäßwand mit einem Haut- oder Kunststofflappen
<b>24</b>	5-383	10	Operative Entfernung und Ersatz von (Teilen von) Blutgefäßen
<b>25</b>	5-900	10	Einfacher operativer Verschluss der Haut bzw. der Unterhaut nach Verletzungen, z.B. mit einer Naht
<b>26</b>	8-701	10	Einführung eines Schlauches in die Luftröhre zur Beatmung - Intubation
<b>27</b>	5-902	9	Freie Hautverpflanzung[, Empfängerstelle und Art des Transplantats]
<b>28</b>	5-995	9	Vorzeitiger Abbruch einer Operation (Operation nicht komplett durchgeführt)
<b>29</b>	8-803	9	Wiedereinbringen

			von Blut, das zuvor vom Empfänger gewonnen wurde - Transfusion von Eigenblut
<b>30</b>	8-987	9	Fachübergreifende Behandlung bei Besiedelung oder Infektion mit multiresistenten Krankheitserregern

#### **B-4.7.2 Weitere Kompetenzprozeduren der Gefäßchirurgie**

#### **B-4.8 Ambulante Behandlungsmöglichkeiten der Gefäßchirurgie**

<b>Privatsprechstunde Dr. Schimmel</b>	
Ambulanzart	Privatambulanz (AM07)
Angebotene Leistung	Aortenaneurysmachirurgie (VC16)
Angebotene Leistung	Diagnostik und Therapie von venösen Erkrankungen und Folgeerkrankungen (VC19)
Angebotene Leistung	Dialyseshuntchirurgie (VC61)
Angebotene Leistung	Konservative Behandlung von arteriellen Gefäßerkrankungen (VC18)
Angebotene Leistung	Minimalinvasive endoskopische Operationen (VC56)
Angebotene Leistung	Offen chirurgische und endovaskuläre Behandlung von Gefäßerkrankungen (VC17)
Angebotene Leistung	Plastisch-rekonstruktive Eingriffe (VC57)
Angebotene Leistung	Portimplantation (VC62)
Angebotene Leistung	Spezialsprechstunde (VC58)

<b>Überweisungspraxis Dr. Schimmel</b>	
Ambulanzart	Ermächtigungsambulanz nach § 116 SGB V (AM04)
Angebotene Leistung	Aortenaneurysmachirurgie (VC16)
Angebotene Leistung	Diagnostik und Therapie von venösen Erkrankungen und Folgeerkrankungen (VC19)
Angebotene Leistung	Dialyseshuntchirurgie (VC61)
Angebotene Leistung	Konservative Behandlung von arteriellen Gefäßerkrankungen (VC18)
Angebotene Leistung	Minimalinvasive endoskopische Operationen (VC56)
Angebotene Leistung	Offen chirurgische und endovaskuläre Behandlung von Gefäßerkrankungen (VC17)
Angebotene Leistung	Plastisch-rekonstruktive Eingriffe (VC57)
Angebotene Leistung	Portimplantation (VC62)
Angebotene Leistung	Spezialsprechstunde (VC58)



#### B-4.9 Ambulante Operationen nach § 115b SGB V der Gefäßchirurgie

Rang	OPS-301	Absolute Fallzahl	Umgangssprachliche Bezeichnung
1	5-385	313	Operatives Verfahren zur Entfernung von Krampfadern aus dem Bein
2	5-399	249	Sonstige Operation an Blutgefäßen
3	5-392	38	Anlegen einer Verbindung (Shunt) zwischen einer Schlagader und einer Vene
4	5-865	35	Operative Abtrennung (Amputation) von Teilen des Fußes oder des gesamten Fußes
5	5-902	8	Freie Hautverpflanzung[, Empfängerstelle und Art des Transplantats]
6	5-408		Sonstige Operation am Lymphgefäßsystem
7	5-394		Erneute Operation nach einer Gefäßoperation
8	1-502		Entnahme einer Gewebeprobe (Biopsie) aus Muskeln bzw. Weichteilen durch operativen Einschnitt
9	5-038		Operation an den Hirnwasserräumen im Rückenmarkskanal
10	8-137		Einlegen, Wechsel bzw. Entfernung einer Harnleiterschleife

#### B-4.10 Zulassung zum Durchgangs-Arztverfahren der Berufsgenossenschaft der Gefäßchirurgie

Arzt mit ambulanter D-Arzt-Zulassung vorhanden: Nein

Stationäre BG-Zulassung: Nein

#### **B-4.11 Apparative Ausstattung der Gefäßchirurgie**

- **Cell Saver (AA07)**  
Eigenblutaufbereitungsgerät
- **Röntgengerät/Durchleuchtungsgerät (AA27)** (24h-Notfallverfügbarkeit)
- **Sonographiegerät/Dopplersonographiegerät/Duplexsonographiegerät (AA29)**  
(24h-Notfallverfügbarkeit)  
Ultraschallgerät/mit Nutzung des Dopplereffekts/farbkodierter Ultraschall
- **Defibrillator (AA40)**  
Gerät zur Behandlung von lebensbedrohlichen Herzrhythmusstörungen
- **MIC-Einheit (Minimalinvasive Chirurgie) (AA55)**  
Minimal in den Körper eindringende, also gewebeschonende Chirurgie
- **3-D/4-D-Ultraschallgerät (AA62)**
- **Laparoskop (AA53)**  
Bauchhöhlenspiegelungsgerät
- **Laser (AA20)**

#### **B-4.12 Personelle Ausstattung**

##### **B-4.12.1 Ärzte und Ärztinnen der Gefäßchirurgie**

	Anzahl	Kommentar
<b>Ärzte und Ärztinnen insgesamt (außer Belegärzte und Belegärztinnen)</b>	3,7	Die Assistenzärzte (auch Fachärzte) der Kliniken für Allgemein- und Viszeralchirurgie, Gefäßchirurgie und Unfallchirurgie/Orthopädie werden interdisziplinär eingesetzt. Deswegen wird die Anzahl der Assistenten bei allen drei Kliniken gezählt.
<b>- davon Fachärzte und Fachärztinnen</b>	2,5	
<b>Belegärzte und Belegärztinnen (nach § 121 SGB V)</b>	0,0	

##### **Fachexpertise der Abteilung**

- **Allgemeine Chirurgie (AQ06)**
- **Gefäßchirurgie (AQ07)**

#### **B-4.12.2      Pflegepersonal der Gefäßchirurgie**

	Anzahl	Ausbildungsdauer
<b>Gesundheits- und Krankenpfleger und Gesundheits- und Krankenpflegerinnen</b>	15,9	3 Jahre
<b>Funktionsbereiche</b>	2,0	3 Jahre

#### **Pflegerische Fachexpertise der Abteilung**

- **Hygienefachkraft (PQ03)**
- **Intensivpflege und Anästhesie (PQ04)**
- **Leitung von Stationen oder Funktionseinheiten (PQ05)**
- **Operationsdienst (PQ08)**
- **Basale Stimulation (ZP01)**
- **Bobath (ZP02)**
- **Kinästhetik (ZP08)**
- **Praxisanleitung (ZP12)**
- **Schmerzmanagement (ZP14)**
- **Stomapflege (ZP15)**
- **Wundmanagement (ZP16)**

#### **B-4.12.3      Spezielles therapeutisches Personal der Gefäßchirurgie**

- **Arzthelfer und Arzthelferin (SP02)**
- **Diätassistent und Diätassistentin (SP04)**
- **Kinästhetikbeauftragter und Kinästhetikbeauftragte (SP11)**
- **Masseur/Medizinischer Bademeister und Masseurin/Medizinische Bademeisterin (SP15)**
- **Physiotherapeut und Physiotherapeutin (SP21)**
- **Sozialarbeiter und Sozialarbeiterin (SP25)**
- **Stomatherapeut und Stomatherapeutin (SP27)**
- **Wundmanager und Wundmanagerin/Wundberater und Wundberaterin/Wundexperte und Wundexpertin/Wundbeauftragter und Wundbeauftragte (SP28)**
- **Apotheker und Apothekerin (SP51)**

## **B-5 Frauenklinik und Geburtshilfe**

### **B-5.1 Allgemeine Angaben der Frauenklinik und Geburtshilfe**

Fachabteilung: Frauenklinik und Geburtshilfe

Art: Hauptabteilung

Chefarzt: Dr. med. Schirmmacher

Ansprechpartner: Frau Krüger / Frau Schmidt

Hausanschrift: Hamburger Strasse 41  
21465 Reinbek

Telefon: 040 7280-3500

Fax: 040 7280-2440

URL: [www.krankenhaus-reinbek.de/frauenklinik/unten\\_frauenklinik.htm](http://www.krankenhaus-reinbek.de/frauenklinik/unten_frauenklinik.htm)

Email: [frauenklinik@krankenhaus-reinbek.de](mailto:frauenklinik@krankenhaus-reinbek.de)

### **B-5.2 Versorgungsschwerpunkte der Frauenklinik und Geburtshilfe**

- **Diagnostik und Therapie von bösartigen Tumoren der Brustdrüse (VG01)**
- **Diagnostik und Therapie von gutartigen Tumoren der Brustdrüse (VG02)**
- **Kosmetische/Plastische Mammachirurgie (VG04)**
- **Endoskopische Operationen (VG05)**
- **Gynäkologische Abdominalchirurgie (VG06)**
- **Inkontinenzchirurgie (VG07)**
- **Diagnostik und Therapie gynäkologischer Tumoren (VG08)**
- **Pränataldiagnostik und -therapie (VG09)**  
Zur bildgebenden Diagnostik steht ein modernes Herzultraschallsystem zur Verfügung. Es bietet u.a. die Möglichkeit der dreidimensionalen Darstellung und kardialer Untersuchungen im Mutterleib (in Zusammenarbeit mit dem Kinderkardiologen Dr. Eiselt)
- **Betreuung von Risikoschwangerschaften (VG10)**
- **Diagnostik und Therapie von Krankheiten während der Schwangerschaft, der Geburt und des Wochenbettes (VG11)**
- **Geburtshilfliche Operationen (VG12)**
- **Diagnostik und Therapie von entzündlichen Krankheiten der weiblichen Beckenorgane (VG13)**

- Diagnostik und Therapie von nichtentzündlichen Krankheiten des weiblichen Genitaltraktes (VG14)
- Spezialsprechstunde (VG15)
- Diagnostik und Therapie von sonstigen Erkrankungen der Brustdrüse (VG03)
- Urogynäkologie (VG16)

### **B-5.3 Medizinisch-pflegerische Leistungsangebote der Frauenklinik und Geburtshilfe**

- Babyschwimmen (MP05)
- Geburtsvorbereitungskurse/Schwangerschaftsgymnastik (MP19)
- Säuglingspflegekurse (MP36)
- Spezielles Leistungsangebot von Entbindungspflegern und/oder Hebammen (MP41)
- Wochenbettgymnastik/Rückbildungsgymnastik (MP50)
- Stillberatung (MP43)
- Akupunktur (MP02)
- Naturheilverfahren/Homöopathie/Phytotherapie (MP28)
- Spezielles Leistungsangebot für Eltern und Familien (MP65)

### **B-5.4 Nicht-medizinische Serviceangebote der Frauenklinik und Geburtshilfe**

- Kinderspielzimmer (SA00)  
Die Geschwister unserer Neugeborenen dürfen sich austoben.
- Frühstücks-/Abendbuffet (SA45)
- Mutter-Kind-Zimmer/Familienzimmer (SA05)
- Rooming-in (SA07)
- Teeküche für Patienten und Patientinnen (SA08)

### **B-5.5 Fallzahlen der Frauenklinik und Geburtshilfe**

Vollstationäre Fallzahl: 2191

## B-5.6 Diagnosen nach ICD der Frauenklinik und Geburtshilfe

### B-5.6.1 Hauptdiagnosen nach ICD der Frauenklinik und Geburtshilfe

Rang	ICD-10	Absolute Fallzahl	Umgangssprachliche Bezeichnung
1	Z38	594	Neugeborene
2	O70	128	Dammriss während der Geburt
3	O99	93	Sonstige Krankheit der Mutter, die an anderen Stellen der internationalen Klassifikation der Krankheiten (ICD-10) eingeordnet werden kann, die jedoch Schwangerschaft, Geburt und Wochenbett verkompliziert
4	C50	88	Brustkrebs
5	D25	70	Gutartiger Tumor der Gebärmuttermuskulatur
6	O36	66	Betreuung der Mutter wegen sonstiger festgestellter oder vermuteter Komplikationen beim ungeborenen Kind
7	O42	66	Vorzeitiger Blasensprung
8	N81	51	Vorfall der Scheide bzw. der Gebärmutter
9	O71	50	Sonstige Verletzung während der Geburt
10	O48	41	Schwangerschaft, die über den erwarteten Geburtstermin hinausgeht
11	O80	40	Normale Geburt eines Kindes
12	O60	39	Vorzeitige Wehen und Entbindung
13	O21	35	Übermäßiges

			Erbrechen während der Schwangerschaft
<b>14</b>	O34	33	Betreuung der Mutter bei festgestellten oder vermuteten Fehlbildungen oder Veränderungen der Beckenorgane
<b>15</b>	O65	31	Geburtshindernis durch Normabweichung des mütterlichen Beckens
<b>16</b>	C56	30	Eierstockkrebs
<b>17</b>	N83	28	Nichtentzündliche Krankheit des Eierstocks, des Eileiters bzw. der Gebärmutterbänder
<b>18</b>	C54	26	Gebärmutterkrebs
<b>19</b>	O64	24	Geburtshindernis durch falsche Lage bzw. Haltung des ungeborenen Kindes kurz vor der Geburt
<b>20</b>	O63	19	Sehr lange dauernde Geburt
<b>21</b>	N39	18	Sonstige Krankheit der Niere, der Harnwege bzw. der Harnblase
<b>22</b>	N92	18	Zu starke, zu häufige bzw. unregelmäßige Regelblutung
<b>23</b>	D27	17	Gutartiger Eierstocktumor
<b>24</b>	O69	17	Komplikationen bei Wehen bzw. Entbindung durch Komplikationen mit der Nabelschnur
<b>25</b>	Z29	17	Notwendigkeit von anderen krankheitsverhütenden Maßnahmen
<b>26</b>	D05	16	Örtlich begrenzter Tumor (Carcinoma in situ) der Brustdrüse
<b>27</b>	O20	16	Blutung in der Frühschwangerschaft
<b>28</b>	O23	16	Entzündung der

			Harn- bzw. Geschlechtsorgane in der Schwangerschaft
29	O26	15	Betreuung der Mutter bei sonstigen Zuständen, die vorwiegend mit der Schwangerschaft verbunden sind
30	N70	14	Eileiterentzündung bzw. Eierstockentzündung

**B-5.6.2 Weitere Kompetenzdiagnosen der Frauenklinik und Geburtshilfe**



## B-5.7 Prozeduren nach OPS der Frauenklinik und Geburtshilfe

### B-5.7.1 Durchgeführte Prozeduren nach OPS der Frauenklinik und Geburtshilfe

Rang	OPS-301	Absolute Fallzahl	Umgangssprachliche Bezeichnung
1	9-262	638	Versorgung eines Neugeborenen nach der Geburt
2	5-758	288	Wiederherstellende Operation an den weiblichen Geschlechtsorganen nach Dammriss während der Geburt
3	9-261	220	Überwachung und Betreuung einer Geburt mit erhöhter Gefährdung für Mutter oder Kind
4	5-740	212	Klassischer Kaiserschnitt
5	5-730	168	Künstliche Fruchtblasensprengung
6	9-260	164	Überwachung und Betreuung einer normalen Geburt
7	5-683	163	Vollständige operative Entfernung der Gebärmutter
8	5-738	112	Erweiterung des Scheideneingangs durch Dammschnitt während der Geburt mit anschließender Naht
9	5-704	85	Operative Raffung der Scheidenwand bzw. Straffung des Beckenbodens mit Zugang durch die Scheide
10	5-749	73	Sonstiger Kaiserschnitt
11	5-728	58	Operative Entbindung durch die Scheide mittels Saugglocke

12	5-690	52	Operative Zerstörung des oberen Anteils der Gebärmutter-schleimhaut - Ausschabung
13	5-401	44	Operative Entfernung einzelner Lymphknoten bzw. Lymphgefäße
14	5-653	42	Operative Entfernung des Eierstocks und der Eileiter
15	5-870	42	Operative brusterhaltende Entfernung von Brustdrüsengewebe ohne Entfernung von Achsellymphknoten
16	1-672	40	Untersuchung der Gebärmutter durch eine Spiegelung
17	5-871	39	Operative brusterhaltende Entfernung von Brustdrüsengewebe mit Entfernung von Achsellymphknoten
18	1-471	36	Entnahme einer Gewebeprobe (Biopsie) aus der Gebärmutter-schleimhaut ohne operativen Einschnitt
19	5-657	29	Operatives Lösen von Verwachsungen an Eierstock und Eileitern ohne Zuhilfenahme von Geräten zur optischen Vergrößerung
20	8-800	27	Übertragung (Transfusion) von Blut, roten Blutkörperchen bzw. Blutplättchen eines Spenders auf einen Empfänger
21	5-681	25	Operative Entfernung und Zerstörung von erkranktem Gewebe

			der Gebärmutter
22	5-651	24	Operative Entfernung oder Zerstörung von Gewebe des Eierstocks
23	1-208	19	Messung von Gehirnströmen, die durch gezielte Reize ausgelöst werden (evozierte Potentiale)
24	5-543	18	Operative Entfernung oder Zerstörung von Gewebe aus der Bauchhöhle
25	5-756	15	Entfernung von zurückgebliebenen Resten des Mutterkuchens (Plazenta) nach der Geburt
26	5-873	14	Operative Entfernung der Brustdrüse mit Entfernung von Achsellymphknoten
27	1-694	13	Untersuchung des Bauchraums bzw. seiner Organe durch eine Spiegelung
28	5-406	13	Ausräumung mehrerer Lymphknoten einer Region im Rahmen einer anderen Operation
29	5-663	13	Operative(r) Zerstörung oder Verschluss des Eileiters - Sterilisationsoperationen bei der Frau
30	5-881	12	Operativer Einschnitt in die Brustdrüse

**B-5.7.2 Weitere Kompetenzprozeduren der Frauenklinik und Geburtshilfe**

## B-5.8 Ambulante Behandlungsmöglichkeiten der Frauenklinik und Geburtshilfe

Dopplersonografie	
Ambulanzart	Sonstige Art der Ambulanz (AM00)
Angebotene Leistung	Betreuung von Risikoschwangerschaften (VG10)
Angebotene Leistung	Duplexsonographie (VR04)
Angebotene Leistung	Spezialsprechstunde (VG15)

Notfallambulanz	
Ambulanzart	Notfallambulanz (24h) (AM08)
Angebotene Leistung	Betreuung von Risikoschwangerschaften (VG10)
Angebotene Leistung	Diagnostik und Therapie gynäkologischer Tumoren (VG08)
Angebotene Leistung	Diagnostik und Therapie von Krankheiten während der Schwangerschaft, der Geburt und des Wochenbettes (VG11)
Angebotene Leistung	Diagnostik und Therapie von bösartigen Tumoren der Brustdrüse (VG01)
Angebotene Leistung	Diagnostik und Therapie von entzündlichen Krankheiten der weiblichen Beckenorgane (VG13)
Angebotene Leistung	Diagnostik und Therapie von gutartigen Tumoren der Brustdrüse (VG02)
Angebotene Leistung	Diagnostik und Therapie von nichtentzündlichen Krankheiten des weiblichen Genitaltraktes (VG14)
Angebotene Leistung	Diagnostik und Therapie von sonstigen Erkrankungen der Brustdrüse (VG03)
Angebotene Leistung	Spezialsprechstunde (VG15)
Angebotene Leistung	Urogynäkologie (VG16)

Privatsprechstunde Dr. Schirmmacher	
Ambulanzart	Privatambulanz (AM07)
Angebotene Leistung	Betreuung von Risikoschwangerschaften (VG10)
Angebotene Leistung	Diagnostik und Therapie gynäkologischer Tumoren (VG08)
Angebotene Leistung	Diagnostik und Therapie von Krankheiten während der Schwangerschaft, der Geburt und des Wochenbettes (VG11)
Angebotene Leistung	Diagnostik und Therapie von bösartigen Tumoren der Brustdrüse (VG01)
Angebotene Leistung	Diagnostik und Therapie von entzündlichen Krankheiten der weiblichen Beckenorgane (VG13)
Angebotene Leistung	Diagnostik und Therapie von gutartigen Tumoren der Brustdrüse (VG02)

Angebotene Leistung	Diagnostik und Therapie von nichtentzündlichen Krankheiten des weiblichen Genitaltraktes (VG14)
Angebotene Leistung	Diagnostik und Therapie von sonstigen Erkrankungen der Brustdrüse (VG03)
Angebotene Leistung	Endoskopische Operationen (VG05)
Angebotene Leistung	Geburtshilfliche Operationen (VG12)
Angebotene Leistung	Gynäkologische Abdominalchirurgie (VG06)
Angebotene Leistung	Inkontinenzchirurgie (VG07)
Angebotene Leistung	Kosmetische/Plastische Mammachirurgie (VG04)
Angebotene Leistung	Spezialsprechstunde (VG15)
Angebotene Leistung	Urogynäkologie (VG16)

<b>Schwangeren-Sprechstunde</b>	
Ambulanzart	Ermächtigungsambulanz nach § 116 SGB V (AM04)
Angebotene Leistung	Betreuung von Risikoschwangerschaften (VG10)
Angebotene Leistung	Diagnostik und Therapie von Krankheiten während der Schwangerschaft, der Geburt und des Wochenbettes (VG11)
Angebotene Leistung	Geburtshilfliche Operationen (VG12)
Angebotene Leistung	Spezialsprechstunde (VG15)

### **B-5.9 Ambulante Operationen nach § 115b SGB V der Frauenklinik und Geburtshilfe**

Rang	OPS-301	Absolute Fallzahl	Umgangssprachliche Bezeichnung
<b>1</b>	5-758	284	Wiederherstellende Operation an den weiblichen Geschlechtsorganen nach Dammriss während der Geburt
<b>2</b>	1-471	199	Entnahme einer Gewebeprobe (Biopsie) aus der Gebärmutterhöhle ohne operativen Einschnitt
<b>3</b>	1-672	193	Untersuchung der Gebärmutter durch eine Spiegelung
<b>4</b>	5-690	168	Operative Zerstörung des oberen Anteils der Gebärmutterhöhle - Ausschabung

5	5-870	74	Operative brusterhaltende Entfernung von Brustdrüsengewebe ohne Entfernung von Achsellymphknoten
6	1-694	61	Untersuchung des Bauchraums bzw. seiner Organe durch eine Spiegelung
7	5-401	42	Operative Entfernung einzelner Lymphknoten bzw. Lymphgefäße
8	5-651	37	Operative Entfernung oder Zerstörung von Gewebe des Eierstocks
9	5-671	23	Operative Entnahme einer kegelförmigen Gewebeprobe aus dem Gebärmutterhals
10	5-691	16	Entfernung eines Fremdkörpers aus der Gebärmutter
11	5-881	11	Operativer Einschnitt in die Brustdrüse
12	5-663	9	Operative(r) Zerstörung oder Verschluss des Eileiters - Sterilisationsoperationen bei der Frau
13	5-402	8	Ausräumung mehrerer Lymphknoten einer Region [als selbstständige Operation]
14	1-472		Entnahme einer Gewebeprobe (Biopsie) aus dem Gebärmutterhals ohne operativen Einschnitt
15	5-681		Operative Entfernung und Zerstörung von erkranktem Gewebe der Gebärmutter
16	5-711		Operation an der Scheidenvorhofdrüse

			(Bartholin-Drüse)
17	5-889		Sonstige Operation an der Brustdrüse
18	1-586		Entnahme einer Gewebeprobe (Biopsie) aus Lymphknoten durch operativen Einschnitt
19	5-408		Sonstige Operation am Lymphgefäßsystem
20	5-903		Hautverpflanzung aus dem der Wunde benachbarten Hautareal

**B-5.10 Zulassung zum Durchgangs-Arztverfahren der Berufsgenossenschaft der Frauenklinik und Geburtshilfe**

Arzt mit ambulanter D-Arzt-Zulassung vorhanden: Nein

Stationäre BG-Zulassung: Nein

## **B-5.11      Apparative Ausstattung der Frauenklinik und Geburtshilfe**

- **Herz-Ultraschallgerät (AA00)**  
Zur bildgebenden Diagnostik steht ein modernes Herzultraschallsystem zur Verfügung. Es bietet u.a. die Möglichkeit der dreidimensionalen Darstellung und kardialer Untersuchungen im Mutterleib (in Zusammenarbeit mit dem Kinderkardiologen Dr. Eiselt)
- **Laser (AA20)**  
CO<sub>2</sub>-Laser
- **Sonographiegerät/Dopplersonographiegerät/Duplexsonographiegerät (AA29)**  
(24h-Notfallverfügbarkeit)  
Ultraschallgerät/mit Nutzung des Dopplereffekts/farbkodierter Ultraschall
- **Uroflow/Blasendruckmessung (AA33)**
- **Endosonographiegerät (AA45)**  
Ultraschalldiagnostik im Körperinneren
- **Gerät zur Kardiotokographie (AA51)** (24h-Notfallverfügbarkeit)  
Gerät zur gleichzeitigen Messung der Herztöne und der Wehentätigkeit (Wehenschreiber)
- **Laparoskop (AA53)**  
Bauchhöhlenspiegelungsgerät
- **MIC-Einheit (Minimalinvasive Chirurgie) (AA55)**  
Minimal in den Körper eindringende, also gewebeschonende Chirurgie



## **B-5.12 Personelle Ausstattung**

### **B-5.12.1 Ärzte und Ärztinnen der Frauenklinik und Geburtshilfe**

	Anzahl
Ärzte und Ärztinnen insgesamt (außer Belegärzte und Belegärztinnen)	7,0
- davon Fachärzte und Fachärztinnen	4,0
Belegärzte und Belegärztinnen (nach § 121 SGB V)	0,0

#### **Fachexpertise der Abteilung**

- **Frauenheilkunde und Geburtshilfe (AQ14)**
- **Frauenheilkunde und Geburtshilfe, SP Gynäkologische Onkologie (AQ16)**
- **Kinder- und Jugendmedizin, SP Kinder-Kardiologie (AQ34)**  
Kooperation mit Dr. Eiselt
- **Akupunktur (ZF02)**
- **Gynäkologische Exfoliativ-Zytologie (ZF10)**

### **B-5.12.2 Pflegepersonal der Frauenklinik und Geburtshilfe**

	Anzahl	Ausbildungsdauer
Gesundheits- und Krankenpfleger und Gesundheits- und Krankenpflegerinnen	9,6	3 Jahre
Funktionsbereiche	1,3	3 Jahre
Entbindungspfleger und Hebammen	5,7	3 Jahre

#### **Pflegerische Fachexpertise der Abteilung**

- **Leitung von Stationen oder Funktionseinheiten (PQ05)**
- **Operationsdienst (PQ08)**
- **Hygienefachkraft (PQ03)**
- **Intensivpflege und Anästhesie (PQ04)**
- **Kinästhetik (ZP08)**
- **Praxisanleitung (ZP12)**
- **Schmerzmanagement (ZP14)**
- **Stomapflege (ZP15)**
- **Wundmanagement (ZP16)**

### **B-5.12.3      Spezielles therapeutisches Personal der Frauenklinik und Geburtshilfe**

- **Stomatherapeut und Stomatherapeutin (SP27)**  
Kooperation
- **Kinästhetikbeauftragter und Kinästhetikbeauftragte (SP11)**
- **Sozialarbeiter und Sozialarbeiterin (SP25)**
- **Wundmanager und Wundmanagerin/Wundberater und Wundberaterin/Wundexperte und Wundexpertin/Wundbeauftragter und Wundbeauftragte (SP28)**
- **Apotheker und Apothekerin (SP51)**
- **Fotograf und Fotografin (SP37)**

## **B-6 Hals-Nasen-Ohren Klinik**

### **B-6.1 Allgemeine Angaben der Hals-Nasen-Ohren Klinik**

Fachabteilung: Hals-Nasen-Ohren Klinik

Art: Belegabteilung

Chefarzt: Belegärzte der Abteilung

Ansprechpartner: Belegärzte in ihrer Arztpraxis

Hausanschrift: Hamburger Strasse 41  
21465 Reinbek

Telefon: 040 7280-0

Fax:

URL:

EMail:

### **B-6.2 Versorgungsschwerpunkte der Hals-Nasen-Ohren Klinik**

- **Operationen der Gaumen- und Rachenmandeln (Adenoide, Polypen) bei Kindern (VH00)**
- **Diagnostik und Therapie von Krankheiten des Mittelohres und des Warzenfortsatzes (VH02)**  
Operative Behandlung der Mittelohrentzündung bei Kindern (Parazentese, Paukenröhrchen)
- **Diagnostik und Therapie von Erkrankungen der Nasennebenhöhlen (VH10)**

### **B-6.3 Medizinisch-pflegerische Leistungsangebote der Hals-Nasen-Ohren Klinik**

### **B-6.4 Nicht-medizinische Serviceangebote der Hals-Nasen-Ohren Klinik**

### **B-6.5 Fallzahlen der Hals-Nasen-Ohren Klinik**

Vollstationäre Fallzahl: 50

### **B-6.6 Diagnosen nach ICD der Hals-Nasen-Ohren Klinik**

### B-6.6.1 Hauptdiagnosen nach ICD der Hals-Nasen-Ohren Klinik

Rang	ICD-10	Absolute Fallzahl	Umgangssprachliche Bezeichnung
1	J35	34	Anhaltende (chronische) Krankheit der Gaumen- bzw. Rachenmandeln
2	J34	13	Sonstige Krankheit der Nase bzw. der Nasennebenhöhlen
3	J32		Anhaltende (chronische) Nasennebenhöhlenentzündung
4	J33		Nasenpolyp

### B-6.6.2 Weitere Kompetenzdiagnosen der Hals-Nasen-Ohren Klinik

### B-6.7 Prozeduren nach OPS der Hals-Nasen-Ohren Klinik

#### B-6.7.1 Durchgeführte Prozeduren nach OPS der Hals-Nasen-Ohren Klinik

Rang	OPS-301	Absolute Fallzahl	Umgangssprachliche Bezeichnung
1	5-281	31	Operative Entfernung der Gaumenmandeln (ohne Entfernung der Rachenmandel) - Tonsillektomie ohne Adenotomie
2	5-214	16	Operative Entfernung bzw. Wiederherstellung der Nasenscheidewand
3	5-215	8	Operation an der unteren Nasenmuschel
4	5-222		Operation am Siebbein bzw. an der Keilbeinhöhle
5	5-210		Operative Behandlung bei Nasenbluten
6	5-212		Operative Entfernung oder Zerstörung von erkranktem Gewebe der Nase

7	5-221		Operation an der Kieferhöhle
8	5-282		Operative Entfernung von Gaumen- und Rachenmandeln
9	5-224		Operation an mehreren Nasennebenhöhlen
10	5-200		Operativer Einschnitt in das Trommelfell
11	5-217		Operative Korrektur der äußeren Nase
12	5-219		Sonstige Operation an der Nase
13	5-778		Wiederherstellende Operation an den Weichteilen im Gesicht
14	5-779		Sonstige Operation an Kiefergelenk bzw. Gesichtsschädelknochen

#### **B-6.7.2 Weitere Kompetenzprozeduren der Hals-Nasen-Ohren Klinik**

#### **B-6.8 Ambulante Behandlungsmöglichkeiten der Hals-Nasen-Ohren Klinik**

#### **B-6.9 Ambulante Operationen nach § 115b SGB V der Hals-Nasen-Ohren Klinik**

Rang	OPS-301	Absolute Fallzahl	Umgangssprachliche Bezeichnung
1	5-200	181	Operativer Einschnitt in das Trommelfell
2	5-285	173	Operative Entfernung der Rachenmandeln bzw. ihrer Wucherungen (ohne Entfernung der Gaumenmandeln)
3	5-214	16	Operative Entfernung bzw. Wiederherstellung der Nasenscheidewand
4	5-184		Operative Korrektur abstehender Ohren
5	5-222		Operation am Siebbein bzw. an der Keilbeinhöhle
6	5-221		Operation an der

			Kieferhöhle
7	5-217		Operative Korrektur der äußeren Nase
8	5-259		Sonstige Operation an der Zunge
9	5-779		Sonstige Operation an Kiefergelenk bzw. Gesichtsschädelknochen

### **B-6.10 Zulassung zum Durchgangs-Arztverfahren der Berufsgenossenschaft der Hals-Nasen-Ohren Klinik**

Arzt mit ambulanter D-Arzt-Zulassung vorhanden: Nein

Stationäre BG-Zulassung: Nein

### **B-6.11 Apparative Ausstattung der Hals-Nasen-Ohren Klinik**

### **B-6.12 Personelle Ausstattung**

#### **B-6.12.1 Ärzte und Ärztinnen der Hals-Nasen-Ohren Klinik**

	Anzahl
Ärzte und Ärztinnen insgesamt (außer Belegärzte und Belegärztinnen)	0,0
- davon Fachärzte und Fachärztinnen	0,0
Belegärzte und Belegärztinnen (nach § 121 SGB V)	3,0

#### **Fachexpertise der Abteilung**

- Hals-Nasen-Ohrenheilkunde (AQ18)

#### **B-6.12.2 Pflegepersonal der Hals-Nasen-Ohren Klinik**

	Anzahl	Ausbildungsdauer
Gesundheits- und Krankenpfleger und Gesundheits- und Krankenpflegerinnen	0,9	3 Jahre

#### **Pflegerische Fachexpertise der Abteilung**

- Operationsdienst (PQ08)

#### **B-6.12.3 Spezielles therapeutisches Personal der Hals-Nasen-Ohren Klinik**

## **B-7 Mund-Kiefer-Gesichtschirurgie**

### **B-7.1 Allgemeine Angaben der Mund-Kiefer-Gesichtschirurgie**

Fachabteilung: Mund-Kiefer-Gesichtschirurgie

Art: Belegabteilung

Chefarzt: Ärzte der Belegarztpraxen

Ansprechpartner:

Hausanschrift: Hamburger Strasse 41  
21465 Reinbek

Telefon: 040 7280-0  
Fax:

URL:  
EMail:

### **B-7.2 Versorgungsschwerpunkte der Mund-Kiefer-Gesichtschirurgie**

- **Plastisch-rekonstruktive Eingriffe (VC57)**
- **Operative Behandlung von Krankheiten des Kiefers und der Zähne (VX00)**

### **B-7.3 Medizinisch-pflegerische Leistungsangebote der Mund-Kiefer-Gesichtschirurgie**

### **B-7.4 Nicht-medizinische Serviceangebote der Mund-Kiefer-Gesichtschirurgie**

### **B-7.5 Fallzahlen der Mund-Kiefer-Gesichtschirurgie**

Vollstationäre Fallzahl: 7

### **B-7.6 Diagnosen nach ICD der Mund-Kiefer-Gesichtschirurgie**

#### **B-7.6.1 Hauptdiagnosen nach ICD der Mund-Kiefer-Gesichtschirurgie**

Rang	ICD-10	Absolute Fallzahl	Umgangssprachliche Bezeichnung
<b>1</b>	K02		Zahnkaries

2	J32		Anhaltende (chronische) Nasennebenhöhlenentzündung
3	K01		Nicht altersgerecht durchgebrochene Zähne
4	S02		Knochenbruch des Schädels bzw. der Gesichtsschädelknochen

#### **B-7.6.2 Weitere Kompetenzdiagnosen der Mund-Kiefer-Gesichtschirurgie**

#### **B-7.7 Prozeduren nach OPS der Mund-Kiefer-Gesichtschirurgie**

##### **B-7.7.1 Durchgeführte Prozeduren nach OPS der Mund-Kiefer-Gesichtschirurgie**

Rang	OPS-301	Absolute Fallzahl	Umgangssprachliche Bezeichnung
1	5-230		Zahntfernung
2	5-221		Operation an der Kieferhöhle
3	5-231		Operative Zahntfernung durch Eröffnung des Kieferknochens
4	5-271		Operativer Einschnitt in den harten bzw. weichen Gaumen

##### **B-7.7.2 Weitere Kompetenzprozeduren der Mund-Kiefer-Gesichtschirurgie**

#### **B-7.8 Ambulante Behandlungsmöglichkeiten der Mund-Kiefer-Gesichtschirurgie**

##### **B-7.9 Ambulante Operationen nach § 115b SGB V der Mund-Kiefer-Gesichtschirurgie**

Rang	OPS-301	Absolute Fallzahl	Umgangssprachliche Bezeichnung
1	5-231		Operative Zahntfernung durch Eröffnung des Kieferknochens
2	5-221		Operation an der Kieferhöhle



**B-7.10 Zulassung zum Durchgangs-Arztverfahren der Berufsgenossenschaft der Mund-Kiefer-Gesichtschirurgie**

Arzt mit ambulanter D-Arzt-Zulassung vorhanden: Nein

Stationäre BG-Zulassung: Nein

**B-7.11 Apparative Ausstattung der Mund-Kiefer-Gesichtschirurgie**

**B-7.12 Personelle Ausstattung**

**B-7.12.1 Ärzte und Ärztinnen der Mund-Kiefer-Gesichtschirurgie**

	Anzahl
Ärzte und Ärztinnen insgesamt (außer Belegärzte und Belegärztinnen)	0,0
- davon Fachärzte und Fachärztinnen	0,0
Belegärzte und Belegärztinnen (nach § 121 SGB V)	1,0

**Fachexpertise der Abteilung**

- **Mund-Kiefer-Gesichtschirurgie (AQ40)**

**B-7.12.2 Pflegepersonal der Mund-Kiefer-Gesichtschirurgie**

	Anzahl	Ausbildungsdauer
Gesundheits- und Krankenpfleger und Gesundheits- und Krankenpflegerinnen	0,0	3 Jahre

**Pflegerische Fachexpertise der Abteilung**

- **Operationsdienst (PQ08)**

**B-7.12.3 Spezielles therapeutisches Personal der Mund-Kiefer-Gesichtschirurgie**

## **B-8 Intensivmedizin / Schwerpunkt Innere Medizin**

### **B-8.1 Allgemeine Angaben der Intensivmedizin / Schwerpunkt Innere Medizin**

Fachabteilung: Intensivmedizin / Schwerpunkt Innere Medizin

Art: Hauptabteilung

Chefarzt: Prof. Dr. med. Jäckle

Ansprechpartner:

Hausanschrift: Hamburger Strasse 41  
21465 Reinbek

Telefon: 040 7280-3400

Fax: 040 7280-2230

URL: [www.krankenhaus-reinbek.de/kliniken/html/idisits.htm](http://www.krankenhaus-reinbek.de/kliniken/html/idisits.htm)

E-Mail: [internistische-klinik@krankenhaus-reinbek.de](mailto:internistische-klinik@krankenhaus-reinbek.de)

### **B-8.2 Versorgungsschwerpunkte der Intensivmedizin / Schwerpunkt Innere Medizin**

- **Intensivmedizin (VI20)**

Schwerpunkte der internistischen Intensivmedizin im Krankenhaus Reinbek sind:

Herzinfarkt, Herzinsuffizienz und Herzrhythmusstörungen

Gastrointestinale Blutungen, chronisch entzündliche Darmerkrankungen

Erkrankungen der Gallenwege und der Bauchspeicheldrüse

Schwere Pneumonien und Sepsis.

Schlaganfälle

Stoffwechsellentgleisungen und Schilddrüsenerkrankungen

Intoxikationen

Zur Sicherstellung der Überwachung und Therapie stehen neben dem qualifizierten Pflegepersonal die Oberärzte und Assistenzärzte der Medizinischen Klinik rund um die Uhr im Schichtdienst zur Verfügung. Es besteht eine Weiterbildungsermächtigung für ein Jahr spezielle internistische Intensivtherapie.

### **B-8.3 Medizinisch-pflegerische Leistungsangebote der Intensivmedizin / Schwerpunkt Innere Medizin**

## B-8.4 Nicht-medizinische Serviceangebote der Intensivmedizin / Schwerpunkt Innere Medizin

### B-8.5 Fallzahlen der Intensivmedizin / Schwerpunkt Innere Medizin

Die vorgeschriebene Methode Angabe der Fallzahl ist für eine Intensivabteilung nicht sinnvoll.

Vollstationäre Fallzahl: 193

### B-8.6 Diagnosen nach ICD der Intensivmedizin / Schwerpunkt Innere Medizin

#### B-8.6.1 Hauptdiagnosen nach ICD der Intensivmedizin / Schwerpunkt Innere Medizin

Rang	ICD-10	Absolute Fallzahl	Umgangssprachliche Bezeichnung
1	I21	27	Akuter Herzinfarkt
2	I50	17	Herzschwäche
3	I25	13	Herzkrankheit durch anhaltende (chronische) Durchblutungsstörungen des Herzens
4	A41	12	Sonstige Blutvergiftung (Sepsis)
5	J44	11	Sonstige anhaltende (chronische) Lungenkrankheit mit Verengung der Atemwege - COPD
6	I26	7	Verschluss eines Blutgefäßes in der Lunge durch ein Blutgerinnsel - Lungenembolie
7	I48	7	Herzrhythmusstörung , ausgehend von den Vorhöfen des Herzens
8	T43	7	Vergiftung durch bewusstseinsverändernde Substanzen
9	I20		Anfallsartige Enge und Schmerzen in der Brust - Angina pectoris
10	I49		Sonstige

			Herzrhythmusstörung
11	I61		Schlaganfall durch Blutung innerhalb des Gehirns
12	I71		Aussackung (Aneurysma) bzw. Aufspaltung der Wandschichten der Hauptschlagader
13	T42		Vergiftung durch Medikamente gegen Krampfanfälle, durch Schlaf- und Beruhigungsmittel bzw. durch Mittel gegen die Parkinson-Krankheit
14	I47		Anfallsweise auftretendes Herzrasen
15	I62		Sonstige Blutung innerhalb des Schädels, nicht durch eine Verletzung bedingt
16	J15		Lungenentzündung durch Bakterien
17	J93		Luftansammlung zwischen Lunge und Rippen - Pneumothorax
18	K55		Krankheit der Blutgefäße des Darms
19	F10		Psychische bzw. Verhaltensstörung durch Alkohol
20	I60		Schlaganfall durch Blutung in die Gehirn- und Nervenwasserräume
21	J13		Lungenentzündung, ausgelöst durch Pneumokokken-Bakterien
22	J18		Lungenentzündung, Krankheitserreger vom Arzt nicht näher bezeichnet
23	J69		Lungenentzündung durch Einatmen

			fester oder flüssiger Substanzen, z.B. Nahrung oder Blut
24	K31		Sonstige Krankheit des Magens bzw. des Zwölffingerdarms
25	T39		Vergiftung durch Einnahme schmerzstillender und fiebersenkender Medikamente, die nicht mit Morphinum verwandt sind
26	A09		Durchfallkrankheit bzw. Magen-Darm-Grippe, wahrscheinlich ausgelöst durch Bakterien, Viren oder andere Krankheitserreger
27	C13		Krebs im Bereich des unteren Rachens
28	C32		Kehlkopfkrebs
29	C71		Gehirnkrebs
30	C90		Knochenmarkkrebs, der auch außerhalb des Knochenmarks auftreten kann, ausgehend von bestimmten Blutkörperchen (Plasmazellen)

**B-8.6.2 Weitere Kompetenzdiagnosen der Intensivmedizin / Schwerpunkt Innere Medizin**

**B-8.7 Prozeduren nach OPS der Intensivmedizin / Schwerpunkt Innere Medizin**

**B-8.7.1 Durchgeführte Prozeduren nach OPS der Intensivmedizin / Schwerpunkt Innere Medizin**

Rang	OPS-301	Absolute Fallzahl	Umgangssprachliche Bezeichnung
1	8-930	675	Intensivmedizinische Überwachung von Atmung, Herz und Kreislauf ohne Messung des Drucks in der Lungenschlagader

			und im rechten Vorhof des Herzens
<b>2</b>	8-980	351	Behandlung auf der Intensivstation (Basisprozedur)
<b>3</b>	8-837	133	Behandlung am Herzen bzw. den Herzkranzgefäßen mit Zugang über einen Schlauch (Katheter)
<b>4</b>	1-620	114	Untersuchung der Luftröhre und der Bronchien durch eine Spiegelung
<b>5</b>	8-800	72	Übertragung (Transfusion) von Blut, roten Blutkörperchen bzw. Blutplättchen eines Spenders auf einen Empfänger
<b>6</b>	8-831	57	Legen bzw. Wechsel eines Schlauches (Katheter), der in den großen Venen platziert ist
<b>7</b>	8-390	50	Behandlung durch spezielle Formen der Lagerung eines Patienten im Bett, z.B. Lagerung im Schlingentisch oder im Spezialbett
<b>8</b>	8-855	49	Blutreinigung außerhalb des Körpers durch ein Kombinationsverfahren von Blutentgiftung und Blutwäsche
<b>9</b>	8-854	46	Verfahren zur Blutwäsche außerhalb des Körpers mit Entfernen der Giftstoffe über ein Konzentrationsgefälle - Dialyse
<b>10</b>	8-701	42	Einführung eines Schlauches in die

			Luftröhre zur Beatmung - Intubation
<b>11</b>	8-640	21	Behandlung von Herzrhythmusstörungen mit Stromstößen - Defibrillation
<b>12</b>	8-931	20	Intensivmedizinische Überwachung von Atmung, Herz und Kreislauf mit Messung des Drucks in der oberen Hohlvene (zentraler Venendruck)
<b>13</b>	5-311	16	Anlegen eines vorübergehenden, künstlichen Luftröhrenausganges
<b>14</b>	8-771	14	Herz bzw. Herz-Lungen-Wiederbelebung
<b>15</b>	6-002	13	Gabe von Medikamenten gemäß Liste 2 des Prozedurenkatalogs
<b>16</b>	8-83b	13	Zusatzinformationen zu Materialien
<b>17</b>	8-144	12	Einbringen eines Röhrchens oder Schlauchs in den Raum zwischen Lunge und Rippe zur Ableitung von Flüssigkeit (Drainage)
<b>18</b>	1-610	9	Untersuchung des Kehlkopfs durch eine Spiegelung
<b>19</b>	8-987	9	Fachübergreifende Behandlung bei Besiedelung oder Infektion mit multiresistenten Krankheitserregern
<b>20</b>	8-98b	9	Sonstige fachübergreifende neurologische Behandlung eines akuten Schlaganfalls
<b>21</b>	8-020		Behandlung durch

			Einspritzen von Medikamenten in Organe bzw. Gewebe oder Entfernung von Ergüssen z.B. aus Gelenken
<b>22</b>	8-120		Magenspülung
<b>23</b>	8-015		Künstliche Ernährung über eine Magensonde als medizinische Hauptbehandlung
<b>24</b>	8-148		Einbringen eines Röhrchens oder Schlauchs in sonstige Organen bzw. Geweben zur Ableitung von Flüssigkeit
<b>25</b>	8-641		Vorübergehende Stimulation des Herzrhythmus durch einen von außen angebrachten Herzschrittmacher
<b>26</b>	8-810		Übertragung (Transfusion) von Blutflüssigkeit bzw. von Anteilen der Blutflüssigkeit oder von gentechnisch hergestellten Bluteiweißen
<b>27</b>	1-432		Entnahme einer Gewebeprobe (Biopsie) aus den Atemwegen durch die Haut mit Steuerung durch bildgebende Verfahren, z.B. Ultraschall
<b>28</b>	5-930		Art des verpflanzten Materials
<b>29</b>	5-984		Operation unter Verwendung optischer Vergrößerungshilfen, z.B. Lupenbrille, Operationsmikroskop
<b>30</b>	8-706		Anlegen einer



			Gesichts-, Nasen- oder Kehlkopfmaske zur künstlichen Beatmung
--	--	--	---

**B-8.7.2 Weitere Kompetenzprozeduren der Intensivmedizin / Schwerpunkt Innere Medizin**

**B-8.8 Ambulante Behandlungsmöglichkeiten der Intensivmedizin / Schwerpunkt Innere Medizin**

**B-8.9 Ambulante Operationen nach § 115b SGB V der Intensivmedizin / Schwerpunkt Innere Medizin**

**B-8.10 Zulassung zum Durchgangs-Arztverfahren der Berufsgenossenschaft der Intensivmedizin / Schwerpunkt Innere Medizin**

Arzt mit ambulanter D-Arzt-Zulassung vorhanden: Nein

Stationäre BG-Zulassung: Nein

**B-8.11 Apparative Ausstattung der Intensivmedizin / Schwerpunkt Innere Medizin**

- **Minimal invasive herzunterstützende Systeme (AA00)**
- **Gastroenterologisches Endoskop (AA12)** (24h-Notfallverfügbarkeit)  
Gerät zur Magen-Darm-Spiegelung
- **Geräte der invasiven Kardiologie (AA13)** (24h-Notfallverfügbarkeit)  
Behandlungen mittels Herzkatheter
- **Geräte für Nierenersatzverfahren (AA14)** (24h-Notfallverfügbarkeit)
- **Röntgengerät/Durchleuchtungsgerät (AA27)** (24h-Notfallverfügbarkeit)
- **Sonographiegerät/Dopplersonographiegerät/Duplexsonographiegerät (AA29)** (24h-Notfallverfügbarkeit)  
Ultraschallgerät/mit Nutzung des Dopplereffekts/farbkodierter Ultraschall
- **24h-Blutdruck-Messung (AA58)**
- **24h-EKG-Messung (AA59)**
- **AICD-Implantation/Kontrolle/ Programmiersystem (AA34)**  
Einpflanzbarer Herzrhythmusdefibrillator
- **Beatmungsgeräte/CPAP-Geräte (AA38)**  
Maskenbeatmungsgerät mit dauerhaft positivem Beatmungsdruck
- **Bronchoskop (AA39)** (24h-Notfallverfügbarkeit)  
Gerät zur Luftröhren- und Bronchienspiegelung
- **Cell Saver (AA07)**

Eigenblutauflbereitungsgert

- **Defibrillator (AA40)**  
Gerat zur Behandlung von lebensbedrohlichen Herzrhythmusstorungen
- **Endoskopisch-retrograder-Cholangio-Pankreaticograph (ERCP) (AA46)**  
Spiegelgerat zur Darstellung der Gallen- und Bauchspeicheldrusengange mittels Rontgenkontrastmittel
- **Endosonographiegerat (AA45)**  
Ultraschalldiagnostik im Korperinneren
- **Gerat zur Argon-Plasma-Koagulation (AA36) (24h-Notfallverfugbarkeit)**  
Blutstillung und Gewebeverodung mittels Argon-Plasma
- **Laboranalyseautomaten fur Hamatologie, klinische Chemie, Gerinnung und Mikrobiologie (AA52) (24h-Notfallverfugbarkeit)**  
Laborgerate zur Messung von Blutwerten bei Blutkrankheiten, Stoffwechselleiden, Gerinnungsleiden und Infektionen
- **Linksherzkathetermessplatz (AA54) (24h-Notfallverfugbarkeit)**  
Darstellung der Herzkranzgefasse mittels Rontgen-Kontrastmittel
- **3-D/4-D-Ultraschallgerat (AA62)**
- **Spirometrie/Lungenfunktionsprufung (AA31)**

## B-8.12 Personelle Ausstattung

### B-8.12.1 Arzte und Arztinnen der Intensivmedizin / Schwerpunkt Innere Medizin

	Anzahl	Kommentar
<b>Arzte und Arztinnen insgesamt (auBer Belegarzte und Belegarztinnen)</b>	0,8	Besetzung durch die Arzte der Medizinischen Klinik. Verteilung nach Fallzahl.
<b>- davon Facharzte und Facharztinnen</b>	0,8	Besetzung durch die Arzte der Medizinischen Klinik. Verteilung nach Fallzahl.
<b>Belegarzte und Belegarztinnen (nach § 121 SGB V)</b>	0,0	

### Fachexpertise der Abteilung

- **Innere Medizin (AQ23)**
- **Innere Medizin und SP Gastroenterologie (AQ26)**
- **Innere Medizin und SP Kardiologie (AQ28)**
- **Leitender Notart (ZF00)**
- **Intensivmedizin (ZF15)**
- **Notfallmedizin (ZF28)**

### B-8.12.2 Pflegepersonal der Intensivmedizin / Schwerpunkt Innere Medizin

	Anzahl	Ausbildungsdauer
<b>Gesundheits- und Krankenpfleger und Gesundheits- und Krankenpflegerinnen</b>	24,0	3 Jahre
<b>Versorgungsassistent</b>	0,8	
<b>Funktionsbereiche</b>	0,3	3 Jahre

#### **Pflegerische Fachexpertise der Abteilung**

- **Hygienefachkraft (PQ03)**
- **Intensivpflege und Anästhesie (PQ04)**
- **Basale Stimulation (ZP01)**
- **Bobath (ZP02)**
- **Kinästhetik (ZP08)**
- **Praxisanleitung (ZP12)**
- **Schmerzmanagement (ZP14)**
- **Stomapflege (ZP15)**
- **Wundmanagement (ZP16)**

#### **B-8.12.3 Spezielles therapeutisches Personal der Intensivmedizin / Schwerpunkt Innere Medizin**

- **Kinästhetikbeauftragter und Kinästhetikbeauftragte (SP11)**
- **Masseur/Medizinischer Bademeister und Masseurin/Medizinische Bademeisterin (SP15)**
- **Physiotherapeut und Physiotherapeutin (SP21)**
- **Stomatherapeut und Stomatherapeutin (SP27)**
- **Wundmanager und Wundmanagerin/Wundberater und Wundberaterin/Wundexperte und Wundexpertin/Wundbeauftragter und Wundbeauftragte (SP28)**
- **Apotheker und Apothekerin (SP51)**

## **B-9 Anästhesie / Operative Intensivmedizin**

### **B-9.1 Allgemeine Angaben der Anästhesie / Operative Intensivmedizin**

Auf der operativen Intensivstation unserer Klinik (mit den Schwerpunkten Viszeral- und Gefäßchirurgie, Traumatologie) werden von den Mitarbeitern der Klinik für Anästhesiologie und operativen Intensivmedizin in enger Zusammenarbeit mit den entsprechenden Fachabteilungen schwerstkranke Patienten -z. B. nach besonders umfangreichen Operationen- behandelt. Mitverantwortlich für die optimale Patientenversorgung ist die permanente Präsenz eines Anästhesisten im Rahmen eines 24-Stunden-Schichtdienstes, an Werktagen ist tagsüber zudem regelhaft ein anästhesiologischer Oberarzt mit intensivmedizinischer Zusatzqualifikation vor Ort anwesend.

Zu den Schwerpunkten der intensivmedizinischen Versorgung zählen die Wiederherstellung und Aufrechterhaltung der Organfunktionen, vor allem der Herz-Kreislauf- und Atemfunktion, sowie die Versorgung der Patienten mit schmerzlindernden und angstlösenden Medikamenten. Eine Vielzahl technischer Geräte kommt hierbei zum Einsatz. Die Aufrechterhaltung der Atemfunktion erfolgt durch modernste, hoch entwickelte Beatmungsgeräte (Respiratoren), die eine auf die individuellen Bedürfnisse des Patienten ausgerichtete Beatmungstherapie erlauben. Zur engmaschigen Diagnostik und zum gezielten Absaugen der Luftwege wird zumeist das Videobronchoskop verwendet. Die Tracheotomie (der sog. "Luftröhrenschnitt") von beatmeten Patienten wird mittels einer wenig belastenden Dehnungsmethode (Dilatationstracheotomie) durchgeführt. Sie dient unter anderem dem Patientenkomfort bei Langzeitbeatmung.

In täglichen, gemeinsamen Visiten mit unseren operativ tätigen Fachkollegen wird der aktuelle Zustand eines jeden Patienten besprochen und gemeinsame Behandlungsstrategien, z.B. hinsichtlich der Ernährungs- und Antibiotikatherapie, festgelegt. Darüber hinaus besteht ein enger Kontakt zu den angrenzenden Fächern, insbesondere zur radiologischen Abteilung unseres Hauses, sowie zu den Mitarbeitern der Physiotherapie.

Für weiter führende Fragen stehen die Mitarbeiter der Klinik für Anästhesiologie und operative Intensivmedizin den Patienten, Angehörigen und medizinischen Fachkollegen jederzeit und gerne zur Verfügung.

---

Fachabteilung: Anästhesie / Operative Intensivmedizin

Art: Hauptabteilung

Chefarzt: PD. Dr. med. Krause

Ansprechpartner:

Hausanschrift: Hamburger Strasse 41  
21465 Reinbek

Telefon: 040 7280-3500

Fax: 040 7280-2268

URL: [www.krankenhaus-reinbek.de/kliniken/html/intensiv.htm](http://www.krankenhaus-reinbek.de/kliniken/html/intensiv.htm)  
E-Mail: [thorsten.krause@krankenhaus-reinbek.de](mailto:thorsten.krause@krankenhaus-reinbek.de)

## **B-9.2 Versorgungsschwerpunkte der Anästhesie / Operative Intensivmedizin**

- **Fast Track Chirurgie (VC00)**
- **Behandlung von Blutvergiftung/Sepsis (VI29)**
- **Betreuung von Patienten und Patientinnen vor und nach Transplantation (VI21)**
- **Chirurgische Intensivmedizin (VC67)**

Die Abteilung für Anästhesie und Intensivmedizin umfasst die Bereiche klinische Anästhesie, operative Intensivmedizin, Schmerztherapie und Rettungswesen. Wir setzen alle gängigen Verfahren zur Allgemein- und Regionalanästhesie (Teilnarkose) und Schmerztherapie ein. Modernste Narkose- und Überwachungstechniken sowohl im Operationssaal als auch auf der Intensivstation garantieren eine optimale Patientenversorgung. Eine individuelle auf den Patienten bezogene Betreuung, verbunden mit anästhesiologischen Fachkenntnissen und modernster Medizintechnik sollen den uns anvertrauten Patienten Sicherheit garantieren und die Angst vor der Narkose und der Intensivmedizin nehmen.

Unsere Intensivstation ist ausgestattet mit modernster Medizin- und Überwachungstechnik und hat 15 Betten, davon 3 Intermediate-Care-Betten und 10 Beatmungsplätze.

Hier werden kritisch kranke Patienten nach ausgedehnten operativen Eingriffen sowie Notfallpatienten kompetent versorgt.

- **Diagnostik und Therapie von Erkrankungen der Atemwege und der Lunge (VI15)**
- **Diagnostik und Therapie von Erkrankungen der Leber, der Galle und des Pankreas (VI14)**
- **Diagnostik und Therapie von Erkrankungen des Darmausgangs (VI12)**
- **Diagnostik und Therapie von Erkrankungen des Magen-Darm-Traktes (VI11)**
- **Diagnostik und Therapie von Gerinnungsstörungen (VI33)**
- **Endoskopie (VI35)**
- **Transfusionsmedizin (VI42)**

## **B-9.3 Medizinisch-pflegerische Leistungsangebote der Anästhesie / Operative Intensivmedizin**

## **B-9.4 Nicht-medizinische Serviceangebote der Anästhesie / Operative Intensivmedizin**

## **B-9.5 Fallzahlen der Anästhesie / Operative Intensivmedizin**

Die Angabe der Fallzahl ist in der hier vorgeschriebenen Zählweise für eine Intensivabteilung nicht sinnvoll. Hier dürfen nur die von der Fachabteilung entlassenen Patienten gezählt werden.

---

Vollstationäre Fallzahl: 46

## B-9.6 Diagnosen nach ICD der Anästhesie / Operative Intensivmedizin

### B-9.6.1 Hauptdiagnosen nach ICD der Anästhesie / Operative Intensivmedizin

Rang	ICD-10	Absolute Fallzahl	Umgangssprachliche Bezeichnung
1	I71		Aussackung (Aneurysma) bzw. Aufspaltung der Wandschichten der Hauptschlagader
2	S72		Knochenbruch des Oberschenkels
3	I74		Verschluss einer Schlagader durch ein Blutgerinnsel
4	C18		Dickdarmkrebs im Bereich des Grimmdarms (Kolon)
5	C19		Dickdarmkrebs am Übergang von Grimmdarm (Kolon) zu Mastdarm (Rektum)
6	S27		Verletzung sonstiger bzw. vom Arzt nicht näher bezeichneter Organe im Brustkorb
7	A46		Wundrose - Erysipel
8	C34		Bronchialkrebs bzw. Lungenkrebs
9	C38		Krebs des Herzens, des Mittelfells (Mediastinum) bzw. des Brustfells (Pleura)
10	C83		Lymphknotenkrebs, der ungeordnet im ganzen Lymphknoten wächst - Diffuses Non-Hodgkin-Lymphom
11	E10		Zuckerkrankheit, die von Anfang an mit Insulin behandelt werden muss - Diabetes Typ-1
12	E11		Zuckerkrankheit, die nicht zwingend mit Insulin behandelt werden muss - Diabetes Typ-2
13	F10		Psychische bzw. Verhaltensstörung durch Alkohol
14	G93		Sonstige Krankheit des Gehirns
15	I60		Schlaganfall durch Blutung in die Gehirn- und Nervenwasserräume
16	I62		Sonstige Blutung innerhalb des Schädels, nicht durch eine Verletzung bedingt
17	I67		Sonstige Krankheit der Blutgefäße im Gehirn
18	I70		Verkalkung der Schlagadern - Arteriosklerose
19	J15		Lungenentzündung durch Bakterien
20	K26		Zwölffingerdarmgeschwür
21	K31		Sonstige Krankheit des Magens bzw. des Zwölffingerdarms
22	K35		Akute Blinddarmentzündung
23	K50		Anhaltende (chronische) oder wiederkehrende Entzündung des Darms - Morbus Crohn
24	K56		Darmverschluss (Ileus) ohne Eingeweidebruch
25	K57		Krankheit des Dickdarms mit vielen kleinen Ausstülpungen der Schleimhaut - Divertikulose
26	K62		Sonstige Krankheit des Mastdarms bzw. des Afters
27	M16		Gelenkverschleiß (Arthrose) des Hüftgelenkes
28	N20		Stein im Nierenbecken bzw. Harnleiter
29	S06		Verletzung des Schädelinneren

30	S32		Knochenbruch der Lendenwirbelsäule bzw. des Beckens
----	-----	--	---

**B-9.6.2 Weitere Kompetenzdiagnosen der Anästhesie / Operative Intensivmedizin**

**B-9.7 Prozeduren nach OPS der Anästhesie / Operative Intensivmedizin**

**B-9.7.1 Durchgeführte Prozeduren nach OPS der Anästhesie / Operative Intensivmedizin**

Rang	OPS-301	Absolute Fallzahl	Umgangssprachliche Bezeichnung
1	8-919	232	Umfassende Schmerzbehandlung bei akuten Schmerzen
2	8-980	219	Behandlung auf der Intensivstation (Basisprozedur)
3	8-930	109	Intensivmedizinische Überwachung von Atmung, Herz und Kreislauf ohne Messung des Drucks in der Lungenschlagader und im rechten Vorhof des Herzens
4	8-800	75	Übertragung (Transfusion) von Blut, roten Blutkörperchen bzw. Blutplättchen eines Spenders auf einen Empfänger
5	8-910	75	Regionale Schmerzbehandlung durch Einbringen eines Betäubungsmittels in einen Spaltraum im Wirbelkanal (Epiduralraum)
6	8-914	44	Schmerzbehandlung mit Einspritzen eines Betäubungsmittels an eine Nervenwurzel bzw. an einen wirbelsäulennahen Nerven

7	8-931	41	Intensivmedizinische Überwachung von Atmung, Herz und Kreislauf mit Messung des Drucks in der oberen Hohlvene (zentraler Venendruck)
8	8-900	28	Narkose mit Gabe des Narkosemittels über die Vene
9	8-855	21	Blutreinigung außerhalb des Körpers durch ein Kombinationsverfahren von Blutentgiftung und Blutwäsche
10	1-620	20	Untersuchung der Luftröhre und der Bronchien durch eine Spiegelung
11	8-810	19	Übertragung (Transfusion) von Blutflüssigkeit bzw. von Anteilen der Blutflüssigkeit oder von gentechnisch hergestellten Bluteiweißen
12	5-916	16	Vorübergehende Abdeckung von Weichteilverletzungen durch Haut bzw. Hautersatz
13	8-854	13	Verfahren zur Blutwäsche außerhalb des Körpers mit Entfernen der Giftstoffe über ein Konzentrationsgefälle - Dialyse
14	5-930	11	Art des verpflanzten Materials
15	8-701	11	Einführung eines Schlauches in die Luftröhre zur Beatmung - Intubation
16	8-803	11	Wiedereinbringen



			von Blut, das zuvor vom Empfänger gewonnen wurde - Transfusion von Eigenblut
17	5-038	10	Operation an den Hirnwasserräumen im Rückenmarkskanal
18	8-831	10	Legen bzw. Wechsel eines Schlauches (Katheter), der in den großen Venen platziert ist
19	5-893	8	Operative Entfernung von abgestorbenem Gewebe im Bereich einer Wunde bzw. von erkranktem Gewebe an Haut oder Unterhaut
20	8-190	8	Spezielle Verbandstechnik
21	1-853	6	Untersuchung der Bauchhöhle durch Flüssigkeits- oder Gewebeentnahme mit einer Nadel
22	5-311	6	Anlegen eines vorübergehenden, künstlichen Luftröhrenausganges
23	8-390	6	Behandlung durch spezielle Formen der Lagerung eines Patienten im Bett, z.B. Lagerung im Schlingentisch oder im Spezialbett
24	8-932	6	Intensivmedizinische Überwachung von Atmung, Herz und Kreislauf mit Messung des Blutdrucks in der Lungenschlagader
25	1-610		Untersuchung des Kehlkopfs durch eine Spiegelung
26	8-144		Einbringen eines Röhrchens oder

			Schlauchs in den Raum zwischen Lunge und Rippe zur Ableitung von Flüssigkeit (Drainage)
27	6-002		Gabe von Medikamenten gemäß Liste 2 des Prozedurenkatalogs
28	8-706		Anlegen einer Gesichts-, Nasen- oder Kehlkopfmaske zur künstlichen Beatmung
29	8-771		Herz bzw. Herz-Lungen-Wiederbelebung
30	1-432		Entnahme einer Gewebeprobe (Biopsie) aus den Atemwegen durch die Haut mit Steuerung durch bildgebende Verfahren, z.B. Ultraschall

**B-9.7.2 Weitere Kompetenzprozeduren der Anästhesie / Operative Intensivmedizin**

**B-9.8 Ambulante Behandlungsmöglichkeiten der Anästhesie / Operative Intensivmedizin**

**B-9.9 Ambulante Operationen nach § 115b SGB V der Anästhesie / Operative Intensivmedizin**

Rang	OPS-301	Absolute Fallzahl	Umgangssprachliche Bezeichnung
1	5-038	37	Operation an den Hirnwasserräumen im Rückenmarkskanal

**B-9.10 Zulassung zum Durchgangs-Arztverfahren der Berufsgenossenschaft der Anästhesie / Operative Intensivmedizin**

Arzt mit ambulanter D-Arzt-Zulassung vorhanden: Nein

Stationäre BG-Zulassung: Nein

### **B-9.11      Apparative Ausstattung der Anästhesie / Operative Intensivmedizin**

- **Geräte für Nierenersatzverfahren (AA14)** (24h-Notfallverfügbarkeit)
- **24h-Blutdruck-Messung (AA58)**
- **24h-EKG-Messung (AA59)**
- **Beatmungsgeräte/CPAP-Geräte (AA38)**  
Maskenbeatmungsgerät mit dauerhaft positivem Beatmungsdruck
- **Bronchoskop (AA39)** (24h-Notfallverfügbarkeit)  
Gerät zur Luftröhren- und Bronchienspiegelung
- **Defibrillator (AA40)**  
Gerät zur Behandlung von lebensbedrohlichen Herzrhythmusstörungen
- **Laboranalyseautomaten für Hämatologie, klinische Chemie, Gerinnung und Mikrobiologie (AA52)** (24h-Notfallverfügbarkeit)  
Laborgeräte zur Messung von Blutwerten bei Blutkrankheiten, Stoffwechselleiden, Gerinnungsleiden und Infektionen

### **B-9.12      Personelle Ausstattung**

#### **B-9.12.1      Ärzte und Ärztinnen der Anästhesie / Operative Intensivmedizin**

	Anzahl
<b>Ärzte und Ärztinnen insgesamt (außer Belegärzte und Belegärztinnen)</b>	12,3
<b>- davon Fachärzte und Fachärztinnen</b>	8,1
<b>Belegärzte und Belegärztinnen (nach § 121 SGB V)</b>	0,0

#### **Fachexpertise der Abteilung**

- **Anästhesiologie (AQ01)**
- **Leitender Notart (ZF00)**
- **Ärztliches Qualitätsmanagement (ZF01)**
- **Intensivmedizin (ZF15)**
- **Notfallmedizin (ZF28)**
- **Palliativmedizin (ZF30)**
- **Röntgendiagnostik (ZF38)**
- **Spezielle Schmerztherapie (ZF42)**

#### **B-9.12.2      Pflegepersonal der Anästhesie / Operative Intensivmedizin**

	Anzahl	Ausbildungsdauer
<b>Gesundheits- und Krankenpfleger und</b>	14,5	3 Jahre

<b>Gesundheits- und Krankenpflegerinnen</b>		
<b>Versorgungsassistent</b>	0,2	
<b>Funktionsbereiche</b>	0,3	3 Jahre

#### **Pflegerische Fachexpertise der Abteilung**

- **Hygienefachkraft (PQ03)**
- **Intensivpflege und Anästhesie (PQ04)**
- **Basale Stimulation (ZP01)**
- **Bobath (ZP02)**
- **Kinästhetik (ZP08)**
- **Praxisanleitung (ZP12)**
- **Schmerzmanagement (ZP14)**
- **Stomapflege (ZP15)**
- **Wundmanagement (ZP16)**

#### **B-9.12.3 Spezielles therapeutisches Personal der Anästhesie / Operative Intensivmedizin**

- **Physiotherapeut und Physiotherapeutin (SP21)**
- **Stomatherapeut und Stomatherapeutin (SP27)**
- **Wundmanager und Wundmanagerin/Wundberater und Wundberaterin/Wundexperte und Wundexpertin/Wundbeauftragter und Wundbeauftragte (SP28)**
- **Apotheker und Apothekerin (SP51)**

## **B-10 Interventionelle Radiologie**

### **B-10.1 Allgemeine Angaben der Interventionelle Radiologie**

Fachabteilung: Interventionelle Radiologie  
Art: Hauptabteilung  
Chefarzt: Prof. Dr. med. Krupski-Berdien  
Ansprechpartner: Herr Dr. Weiss  
Hausanschrift: Hamburger Strasse 41  
21465 Reinbek  
Telefon: 040 7280-3600  
Fax: 040 7280-2351  
URL: [www.krankenhaus-reinbek.de/kliniken/html/radio.htm](http://www.krankenhaus-reinbek.de/kliniken/html/radio.htm)  
Email: [gerrit.krupski@krankenhaus-reinbek.de](mailto:gerrit.krupski@krankenhaus-reinbek.de)

### **B-10.2 Versorgungsschwerpunkte der Interventionelle Radiologie**

- **Konventionelle Röntgenaufnahmen (VR01)**
- **Native Sonographie (VR02)**
- **Eindimensionale Dopplersonographie (VR03)**
- **Duplexsonographie (VR04)**
- **Sonographie mit Kontrastmittel (VR05)**
- **Projektionsradiographie mit Spezialverfahren (Mammographie) (VR07)**
- **Fluoroskopie/Durchleuchtung als selbständige Leistung (VR08)**
- **Projektionsradiographie mit Kontrastmittelverfahren (VR09)**
- **Computertomographie (CT), nativ (VR10)**
- **Computertomographie (CT) mit Kontrastmittel (VR11)**  
Untersuchungen des gesamten Körpers in Mehrzeilen-Technik
- **Arteriographie (VR15)**  
Darstellung sämtlicher Arterien von Körperstamm, Armen und Beinen und der hirnversorgenden Arterien
- **Phlebographie (VR16)**
- **Szintigraphie (VR18)**
- **Sondenmessungen und Inkorporationsmessungen (VR21)**

Sentinel Lymphnode

- **Knochendichtemessung (alle Verfahren) (VR25)**
- **Computergestützte Bilddatenanalyse mit 3D-Auswertung (VR26)**  
Dreidimensionale Darstellung des Körpers und insbesondere der Gefäße und Knochen
- **Computergestützte Bilddatenanalyse mit 4D-Auswertung (VR27)**  
Untersuchung der Organdurchblutung, z.B. des Gehirns oder von Tumoren
- **Intraoperative Anwendung der Verfahren (VR28)**
- **Quantitative Bestimmung von Parametern (VR29)**
- **Spezialsprechstunde (VR40)**  
Interdisziplinäre Sprechstunde für Gefäßkrankheiten
- **Interventionelle Radiologie (VR41)**  
Tumorbehandlung (Probenentnahme, Tumorverödung (RFA), Chemoembolisation...)  
Gefäßeingriffe (Dilatation, Endovaskuläre Prothesen, Hämodialyseshunt, Port-Katheter, Nierengefäßdilatation bei Bluthochdruck)  
Spezialeingriffe an der Leber (Pfortaderembolisation, TIPS etc.)  
Embolisation (Verödungen) bei Blutungen und Blutschwämmen sowie an der Gebärmutter  
Eingriffe am Gallengangssystem (Prothesen, Entlastungen, Biopsien, Steinentfernungen)
- **Computertomographie (CT), Spezialverfahren (VR12)**  
Gefäßdarstellungen mithilfe der CT, z.B. im Bereich der Becken- und Beinarterien, der Halsarterien sowie der Aorta (Hauptschlagader)
- **Magnetresonanztomographie (MRT) mit Kontrastmittel (VR23)**
- **Magnetresonanztomographie (MRT), nativ (VR22)**
- **Magnetresonanztomographie (MRT), Spezialverfahren (VR24)**
- **Neuroradiologie (VR43)**
- **Single-Photon-Emissionscomputertomographie (SPECT) (VR19)**
- **Teleradiologie (VR44)**

**B-10.3 Medizinisch-pflegerische Leistungsangebote der Interventionelle Radiologie**

**B-10.4 Nicht-medizinische Serviceangebote der Interventionelle Radiologie**

**B-10.5 Fallzahlen der Interventionelle Radiologie**

Vollstationäre Fallzahl: 110

**B-10.6 Diagnosen nach ICD der Interventionelle Radiologie**

### B-10.6.1 Hauptdiagnosen nach ICD der Interventionelle Radiologie

Rang	ICD-10	Absolute Fallzahl	Umgangssprachliche Bezeichnung
1	I70	77	Verkalkung der Schlagadern - Arteriosklerose
2	C22	9	Krebs der Leber bzw. der in der Leber verlaufenden Gallengänge
3	C78	9	Absiedlung (Metastase) einer Krebskrankheit in Atmungs- bzw. Verdauungsorganen
4	I77		Sonstige Krankheit der großen bzw. kleinen Schlagadern
5	C34		Bronchialkrebs bzw. Lungenkrebs
6	I71		Aussackung (Aneurysma) bzw. Aufspaltung der Wandschichten der Hauptschlagader
7	I72		Sonstige Aussackung (Aneurysma) eines Blutgefäßes bzw. einer Herzkammer
8	T82		Komplikationen durch eingepflanzte Fremdteile wie Herzklappen oder Herzschrittmacher oder durch Verpflanzung von Gewebe im Herzen bzw. in den Blutgefäßen
9	C79		Absiedlung (Metastase) einer Krebskrankheit in sonstigen Körperregionen
10	I73		Sonstige Krankheit der Blutgefäße außer der großen, herznahen Schlagadern und

			Venen
11	K74		Vermehrte Bildung von Bindegewebe in der Leber (Leberfibrose) bzw. Schrumpfleber (Leberzirrhose)
12	R31		Vom Arzt nicht näher bezeichnete Blutausscheidung im Urin

#### B-10.6.2 Weitere Kompetenzdiagnosen der Interventionelle Radiologie

#### B-10.7 Prozeduren nach OPS der Interventionelle Radiologie

##### B-10.7.1 Durchgeführte Prozeduren nach OPS der Interventionelle Radiologie

Rang	OPS-301	Absolute Fallzahl	Umgangssprachliche Bezeichnung
1	3-200	1227	Computertomographie (CT) des Schädels ohne Kontrastmittel
2	3-225	935	Computertomographie (CT) des Bauches mit Kontrastmittel
3	3-222	681	Computertomographie (CT) des Brustkorbes mit Kontrastmittel
4	3-203	202	Computertomographie (CT) der Wirbelsäule und des Rückenmarks ohne Kontrastmittel
5	3-207	179	Computertomographie (CT) des Bauches ohne Kontrastmittel
6	3-70c	165	Bildgebendes Verfahren über den ganzen Körper zur Darstellung krankhafter Prozesse mittels radioaktiver Strahlung (Szintigraphie)
7	8-836	164	Behandlung an einem Gefäß über einen Schlauch (Katheter)
8	3-607	158	Röntgendarstellung



			der Schlagadern der Beine mit Kontrastmittel
<b>9</b>	3-220	144	Computertomographie (CT) des Schädels mit Kontrastmittel
<b>10</b>	8-840	116	Behandlung an einem Gefäß über einen Schlauch (Katheter)
<b>11</b>	3-202	115	Computertomographie (CT) des Brustkorbes ohne Kontrastmittel
<b>12</b>	3-605	104	Röntgendarstellung der Schlagadern im Becken mit Kontrastmittel
<b>13</b>	3-701	79	Bildgebendes Verfahren zur Darstellung der Schilddrüse mittels radioaktiver Strahlung (Szintigraphie)
<b>14</b>	3-221	72	Computertomographie (CT) des Halses mit Kontrastmittel
<b>15</b>	3-721	51	Bildgebendes Verfahren zur Darstellung des Herzens mittels radioaktiver Strahlung und Computertomographie (SPECT)
<b>16</b>	3-205	46	Computertomographie (CT) des Muskel-Skelettsystems ohne Kontrastmittel
<b>17</b>	1-442	45	Entnahme einer Gewebeprobe (Biopsie) aus der Leber, den Gallengängen bzw. der Bauchspeicheldrüse durch die Haut mit Steuerung durch bildgebende Verfahren, z.B. Ultraschall

<b>18</b>	3-206	37	Computertomographie (CT) des Beckens ohne Kontrastmittel
<b>19</b>	3-703	34	Bildgebendes Verfahren zur Darstellung der Lunge mittels radioaktiver Strahlung (Szintigraphie)
<b>20</b>	1-493	32	Entnahme einer Gewebeprobe (Biopsie) aus sonstigen Organen bzw. Geweben mit einer Nadel
<b>21</b>	3-604	25	Röntgendarstellung der Schlagadern im Bauch mit Kontrastmittel
<b>22</b>	3-709	25	Bildgebendes Verfahren zur Darstellung des Lymphsystems mittels radioaktiver Strahlung (Szintigraphie)
<b>23</b>	3-05x	24	Sonstiger Ultraschall mit Einführen des Ultraschallgerätes in den Körper
<b>24</b>	3-70x	18	Bildgebende Verfahren zur Darstellung sonstiger Organe mittels radioaktiver Strahlung (Szintigraphie)
<b>25</b>	3-614	13	Röntgendarstellung der Venen einer Gliedmaße mit Kontrastmittel sowie Darstellung des Abflussbereiches
<b>26</b>	8-83b	13	Zusatzinformationen zu Materialien
<b>27</b>	3-228	11	Computertomographie (CT) der Blutgefäße außer der großen, herznahen Schlagadern und

			Venen mit Kontrastmittel
<b>28</b>	3-724	11	Bildgebendes Verfahren zur Darstellung eines Körperabschnittes mittels radioaktiver Strahlung und Computertomographie (SPECT)
<b>29</b>	3-226	10	Computertomographie (CT) des Beckens mit Kontrastmittel
<b>30</b>	1-465	9	Entnahme einer Gewebeprobe (Biopsie) aus Niere, Harnwegen bzw. männlichen Geschlechtsorganen durch die Haut mit Steuerung durch bildgebende Verfahren, z.B. Ultraschall

**B-10.7.2 Weitere Kompetenzprozeduren der Interventionelle Radiologie**

## B-10.8 Ambulante Behandlungsmöglichkeiten der Interventionelle Radiologie

<b>Interventionsambulanz</b>	
Ambulanzart	Vor- und nachstationäre Leistungen nach § 115a SGB V (AM11)
Angebotene Leistung	Interventionelle Radiologie (VR41)
<b>Privatsprechstunde</b>	
Ambulanzart	Privatambulanz (AM07)
Angebotene Leistung	Arteriographie (VR15)
Angebotene Leistung	Computergestützte Bilddatenanalyse mit 3D-Auswertung (VR26)
Angebotene Leistung	Computergestützte Bilddatenanalyse mit 4D-Auswertung (VR27)
Angebotene Leistung	Computertomographie (CT) mit Kontrastmittel (VR11)
Angebotene Leistung	Computertomographie (CT), Spezialverfahren (VR12)
Angebotene Leistung	Computertomographie (CT), nativ (VR10)
Angebotene Leistung	Duplexsonographie (VR04)
Angebotene Leistung	Eindimensionale Dopplersonographie (VR03)
Angebotene Leistung	Fluoroskopie/Durchleuchtung als selbständige Leistung (VR08)
Angebotene Leistung	Interventionelle Radiologie (VR41)
Angebotene Leistung	Intraoperative Anwendung der Verfahren (VR28)
Angebotene Leistung	Knochendichtemessung (alle Verfahren) (VR25)
Angebotene Leistung	Magnetresonanztomographie (MRT) mit Kontrastmittel (VR23)
Angebotene Leistung	Magnetresonanztomographie (MRT), Spezialverfahren (VR24)
Angebotene Leistung	Magnetresonanztomographie (MRT), nativ (VR22)
Angebotene Leistung	Native Sonographie (VR02)
Angebotene Leistung	Neuroradiologie (VR43)
Angebotene Leistung	Phlebographie (VR16)
Angebotene Leistung	Projektionsradiographie mit Kontrastmittelverfahren (VR09)
Angebotene Leistung	Projektionsradiographie mit Spezialverfahren (Mammographie) (VR07)
Angebotene Leistung	Quantitative Bestimmung von Parametern (VR29)
Angebotene Leistung	Single-Photon-Emissionscomputertomographie (SPECT) (VR19)
Angebotene Leistung	Sondenmessungen und

	Inkorporationsmessungen (VR21)
Angebotene Leistung	Sonographie mit Kontrastmittel (VR05)
Angebotene Leistung	Spezialsprechstunde (VR40)
Angebotene Leistung	Szintigraphie (VR18)
Angebotene Leistung	Teleradiologie (VR44)

**B-10.9 Ambulante Operationen nach § 115b SGB V der Interventionelle Radiologie**

Rang	OPS-301	Absolute Fallzahl	Umgangssprachliche Bezeichnung
1	3-607	207	Röntgendarstellung der Schlagadern der Beine mit Kontrastmittel
2	3-605	142	Röntgendarstellung der Schlagadern im Becken mit Kontrastmittel
3	8-836	125	Behandlung an einem Gefäß über einen Schlauch (Katheter)
4	3-601	57	Röntgendarstellung der Schlagadern des Halses mit Kontrastmittel
5	3-606	41	Röntgendarstellung der Schlagadern der Arme mit Kontrastmittel
6	3-614	35	Röntgendarstellung der Venen einer Gliedmaße mit Kontrastmittel sowie Darstellung des Abflussbereiches
7	3-604	30	Röntgendarstellung der Schlagadern im Bauch mit Kontrastmittel
8	3-613		Röntgendarstellung der Venen einer Gliedmaße mit Kontrastmittel

**B-10.10 Zulassung zum Durchgangs-Arztverfahren der Berufsgenossenschaft der Interventionelle Radiologie**

Arzt mit ambulanter D-Arzt-Zulassung vorhanden: Nein

Stationäre BG-Zulassung: Nein

## **B-10.11      Apparative Ausstattung der Interventionelle Radiologie**

- **Angiographiegerät/DSA (AA01)** (24h-Notfallverfügbarkeit)  
Gerät zur Gefäßdarstellung
- **Computertomograph (CT) (AA08)** (24h-Notfallverfügbarkeit)  
Schichtbildverfahren im Querschnitt mittels Röntgenstrahlen
- **Hochfrequenztherapiegerät (AA18)**  
Gerät zur Gewebeerstörung mittels Hochtemperaturtechnik
- **Magnetresonanztomograph (MRT) (AA22)** (keine 24h-Notfallverfügbarkeit)  
Schnittbildverfahren mittels starker Magnetfelder und elektromagnetischer Wechselfelder  
Kooperation mit einer Arztpraxis im Krankenhaus
- **Mammographiegerät (AA23)**  
Röntgengerät für die weibliche Brustdrüse
- **Röntgengerät/Durchleuchtungsgerät (AA27)** (24h-Notfallverfügbarkeit)
- **Sonographiegerät/Dopplersonographiegerät/Duplexsonographiegerät (AA29)**  
(24h-Notfallverfügbarkeit)  
Ultraschallgerät/mit Nutzung des Dopplereffekts/farbkodierter Ultraschall
- **Szintigraphiescanner/Gammasonde (AA32)**  
Nuklearmedizinisches Verfahren zur Entdeckung bestimmter, zuvor markierter Gewebe, z. B. Lymphknoten
- **3-D/4-D-Ultraschallgerät (AA62)**
- **Radiofrequenzablation (RFA) und/oder andere Thermoablationsverfahren (AA57)**  
Gerät zur Gewebeerstörung mittels Hochtemperaturtechnik
- **Single-Photon-Emissions-computertomograph (SPECT) (AA30)**  
Schnittbildverfahren unter Nutzung eines Strahlenkörperchens

## **B-10.12 Personelle Ausstattung**

### **B-10.12.1 Ärzte und Ärztinnen der Interventionelle Radiologie**

	Anzahl
Ärzte und Ärztinnen insgesamt (außer Belegärzte und Belegärztinnen)	3,8
- davon Fachärzte und Fachärztinnen	3,8
Belegärzte und Belegärztinnen (nach § 121 SGB V)	0,0

#### **Fachexpertise der Abteilung**

- Nuklearmedizin (AQ44)
- Radiologie (AQ54)
- Magnetresonanztomographie (ZF23)
- Röntgendiagnostik (ZF38)
- Phlebologie (ZF31)

### **B-10.12.2 Pflegepersonal der Interventionelle Radiologie**

	Anzahl	Ausbildungsdauer	Kommentar
Gesundheits- und Krankenpfleger und Gesundheits- und Krankenpflegerinnen	0,0	3 Jahre	interdisziplinäre Belegung (der Abteilung sind keine Pflegekräfte direkt zugeordnet)
Funktionsbereiche	10,8	3 Jahre	

#### **Pflegerische Fachexpertise der Abteilung**

- Praxisanleitung (ZP12)
- Hygienefachkraft (PQ03)
- MRTA (PQ00)

### **B-10.12.3 Spezielles therapeutisches Personal der Interventionelle Radiologie**

- MTRA (SP00)
- Arzthelfer und Arzthelferin (SP02)



## **C Qualitätssicherung**

### **C-1 Teilnahme an der externen vergleichenden Qualitätssicherung nach §137 Abs.1 Satz 3 Nr.1 SGB V (BQS-Verfahren)**

### **C-2 Externe Qualitätssicherung nach Landesrecht der Freien und Hansestadt Hamburg gemäß §112 SGB V**

Über § 137 SGB V hinaus ist über die Landesebene hinaus eine freiwillige Qualitätssicherung vereinbart. Gemäß seinem Leistungsspektrum nimmt das Krankenhaus an folgenden Qualitätssicherungsmaßnahmen (Leistungsbereiche) teil:

- **Perkutane transluminale Angioplastie (PTA)**

### **C-3 Qualitätssicherung bei Teilnahme an Disease-Management-Programmen (DMP) nach § 137f SGB V**

Gemäß seinem Leistungsspektrum nimmt das Krankenhaus an folgenden DMP teil:

- **Brustkrebs (BRU)**  
<http://www.brustzentrum-herzogtum-lauenburg.de/>

### **C-4 Teilnahme an sonstigen Verfahren der externen vergleichenden Qualitätssicherung**

Das Krankenhaus Reinbek nimmt freiwillig teil an der externen vergleichenden Qualitätssicherung der BQS Hamburg für Interventionen an den Blutgefäßen (Modul 20/1 Perkutane transluminale Angioplastie).

### **C-5 Umsetzung der Mindestmengenvereinbarung nach § 137 SGB V**

	Mindestmenge	Erbrachte Menge
<b>Komplexe Eingriffe am Organsystem Pankreas</b>	10	30
<b>Knie-TEP</b>	50	50
<b>Komplexe Eingriffe am Organsystem Ösophagus</b>	10	12

### **C-6 Umsetzung von Beschlüssen des Gemeinsamen Bundesausschusses zur Qualitätssicherung nach § 137 Abs. 1 Satz 1 Nr. 2 SGB V [neue Fassung] („Strukturqualitätsvereinbarung“)**

- **Vereinbarung über Maßnahmen zur Qualitätssicherung für die stationäre Versorgung bei der Indikation Bauchaortenaneurysma (CQ01)**

## **D Qualitätsmanagement**

### **D-1 Qualitätspolitik**

Neben den gesetzlichen Vorgaben bilden unsere Leitlinien für das Krankenhaus Reinbek St. Adolf Stift die Grundlage unseres Qualitätsmanagements.

"Unser Dienst ist auf den Menschen als leiblich, seelisch-geistige Einheit gerichtet, im Wissen um seine soziale und kulturelle Bezogenheit, in Achtung vor seiner Freiheit wie im Glauben an seine Berufung zum ewigen Leben bei Gott".

Die Qualitätsplanung und -entwicklung erfolgt im Sinne einer Steuerungsgruppe durch die Mitglieder der Krankenhausbetriebsleitung unter Beteiligung der Krankenhauskonferenz.

Die Krankenhauskonferenz stellt den Ort dar, an welchem Projekte, geplante Maßnahmen sowie entsprechende Zeitschienen besprochen, erörtert und verabschiedet werden.

Probleme z.B. Störungen von Organisationsabläufen oder relevante Schnittstellenprobleme werden im Sinne des PDCA Zyklus konkret aufgegriffen, erörtert, bearbeitet und evaluiert. Der Entwicklungsstand des Qualitätsmanagements in den einzelnen Abteilungen liegt auf unterschiedlichen Niveaus und wird seitens der Krankenhausleitung gefördert und gestützt.

An einer Patientenbefragung des Landes Schleswig Holstein wurde teilgenommen. Ergebnisse wurden zum Anlass für Qualitätsverbesserungen genutzt.

Qualitätsmanagementbeauftragte sind benannt und unterstützen den QM Prozess begleitend.

## **D-2 Qualitätsziele**

### ***Leitlinien unseres Krankenhauses***

#### ***Präambel***

Unser Krankenhaus ist eine Einrichtung der Kongregation der Schwestern von der heiligen Elisabeth, einer Ordensgemeinschaft der Katholischen Kirche. Rechtsträgerin ist die Katholische Wohltätigkeitsanstalt zur heiligen Elisabeth (KWA).

Die Gründerinnen wählten zur Patronin ihres Werkes die heilige Elisabeth von Thüringen, das Vorbild der tätigen Nächstenliebe. Seit der Gründung im Jahre 1842 dient die Kongregation dem Menschen in seinen vielfältigen Nöten.

Unser Dienst beruht auf dem zentralen Gebot der christlichen Nächstenliebe, die wir unterschiedslos allen Menschen entgegenbringen wollen, insbesondere jenen, die unserer Hilfe bedürfen, die sich uns anvertrauen oder uns anvertraut werden.

Die folgenden Leitlinien sollen eine Richtschnur für die gemeinsame Arbeit in unserem Krankenhaus sein, sowohl für den Umgang mit den Patienten als auch für den Umgang der Mitarbeiterinnen und Mitarbeiter untereinander.

#### ***I. Christliche Grundlagen unseres Handelns***

Das christliche Menschenbild ist Grundlage und Maßstab unseres Handelns. Nach Gottes Ebenbild geschaffen und durch Jesus Christus erlöst hat jeder Mensch eine unantastbare Würde und einen besonderen Wert.

Dies gilt für alle Menschen, unabhängig von ihrem religiösen Bekenntnis, ihrer Weltanschauung, ihrer Rasse, Herkunft und sozialen Stellung. Alter, Krankheit oder Behinderung können den Wert und die Würde des Menschen nicht beeinträchtigen.

Unser Dienst ist auf den Menschen als leiblich-seelisch-geistige Einheit gerichtet, im Wissen um seine soziale und kulturelle Bezogenheit, in Achtung vor seiner Freiheit wie im Glauben an seine Berufung zum ewigen Leben bei Gott.

Wir treten daher für die Würde des werdenden und des sterbenden Menschen ein und wollen das menschliche Leben in allen seinen Phasen schützen und fördern.

Die vorzeitige Beendigung einer Schwangerschaft, die auf die Tötung des Ungeborenen abzielt, sowie die Beendigung des menschlichen Lebens im Sinne einer "aktiven Sterbehilfe" sind in unserem Krankenhaus verboten.

#### ***II. Unser Verhalten gegenüber den Patienten***

Es ist unsere wichtigste Aufgabe, den Patienten in Krankheit und Leid zu behandeln und zu pflegen. Dies geschieht im Geiste der christlichen Nächstenliebe sowie nach Maßgabe der neuesten wissenschaftlichen Erkenntnisse im Rahmen unserer Möglichkeiten. Dabei setzen wir uns für eine ganzheitliche Betreuung ein und sind offen, in die medizinische Behandlung auch weitere Fachkräfte einzubeziehen.

Der Patient soll sich in unserem Krankenhaus geborgen und in seinen individuellen Belangen verstanden fühlen.

Wir tragen dazu bei durch persönliche Zuwendung, freundliches und aufmerksames Verhalten - auch den Angehörigen gegenüber. Durch Information und Aufklärung helfen wir, eine vertrauensvolle Atmosphäre zu schaffen. Unsere besondere Sorgfalt gilt den Schwerkranken und Sterbenden, denen wir in ihrer ernsten und schwierigen Situation umfassenden Beistand leisten.

Daher bemühen wir uns vor allem um eine fürsorgliche Begleitung des Sterbenden, die seine individuellen Bedürfnisse berücksichtigt. Dazu gehört selbstverständlich auch, dass wir auf Wunsch des Patienten einen Seelsorger rufen.

Dem Leib des Verstorbenen bringen wir Ehrfurcht entgegen.

### ***III. Unser Verhalten im Umgang miteinander***

Das christliche Menschenbild ist die Grundlage für die Zusammenarbeit zwischen Krankenhausträger, Krankenhausleitung, Mitarbeiterinnen und Mitarbeitern sowie anderen im Hause tätigen Personen. Grundprinzipien dieser Gemeinschaft sind gegenseitige Achtung und Wertschätzung.

Wir pflegen bei der Wahrnehmung der Aufgaben einen kooperativen und partnerschaftlichen Umgangsstil, da alle Mitarbeiterinnen und Mitarbeiter ungeachtet ihrer Stellung einen unverzichtbaren Beitrag zum Gelingen des Ganzen leisten.

In diesem Sinne streben wir eine konstruktive Zusammenarbeit aller Bereiche innerhalb des Hauses an.

Wir schaffen durch gegenseitige Information und umfassende Kommunikation eine Atmosphäre der Offenheit und des Vertrauens. Wir sind bereit, die uns übertragenen Aufgaben verantwortlich wahrzunehmen.

Wir setzen dazu mit Engagement und Initiative unsere Kenntnisse, Fähigkeiten und Erfahrungen ein und sind bereit, im Rahmen unserer Zuständigkeiten Aufgaben zu delegieren.

Wir unterstützen uns bei der Bewältigung beruflicher Aufgaben und persönlicher Probleme.

Wir bemühen uns, in Konfliktsituationen den anderen zu verstehen und gemeinsam nach Lösungen zu suchen. Dies schließt die Bereitschaft zur Versöhnung ein.

Wir nehmen die Angebote zur Fort- und Weiterbildung wahr und bemühen uns um persönliche wie berufliche Weiterentwicklung.

Wir setzen uns für eine gute fachliche und menschliche Ausbildung der Lernenden in unserem Krankenhaus ein.

Wir gestalten unser Krankenhaus zu einem Ort der Begegnung, sind aufgeschlossen für Besinnungstage, Gesprächskreise zu Glaubens-, Lebens- und Berufsfragen. Wir beteiligen uns an Festen und Feiern als Ausdruck unserer lebendigen Gemeinschaft.

#### **IV. Unser Verhalten gegenüber Gesellschaft und Umwelt**

Im Bewusstsein, dass unsere Arbeit und unser Engagement in konkreten gesellschaftlichen wie staatlichen Bezügen stehen, treten wir als Einrichtung wie als einzelne für eine demokratische Ordnung der Gesellschaft ein, in der eine freie und verantwortliche Teilnahme am öffentlichen Leben möglich ist. In ihr sind Rechtssicherheit sowie Achtung und Förderung der Menschenrechte notwendige Bedingung für die Entwicklung aller Menschen.

Unser Krankenhaus ist in das System des Gesundheitswesens eingebunden und leistet einen wichtigen Beitrag auf dem Gebiet der Patientenversorgung. Daraus ergibt sich die Verpflichtung, mit den zuständigen Stellen und anderen Einrichtungen zusammenzuarbeiten.

Gemäß dem christlichen Grundsatz "Die Schöpfung bewahren" wissen wir uns persönlich und als Einrichtung zu umweltbewusstem Handeln und gesundheitsbewusster Lebensführung aufgerufen.

In diesem Sinne ist uns auch unter betriebswirtschaftlichen Gesichtspunkten ein sorgfältiger Umgang mit den uns anvertrauten Mitteln aufgetragen.

Diese Leitlinien zu verwirklichen, ist ein ständiger Anspruch an die Dienstgemeinschaft. Aufgabe aller Mitarbeiterinnen und Mitarbeiter ist es, sich im täglichen Dienst dafür einzusetzen.

#### **D-3 Aufbau des einrichtungsinternen Qualitätsmanagements**

Die Zuständigkeit des Qualitätsmanagement liegt in den Händen der Krankenhausbetriebsleitung.

Qualitätsmanagementbeauftragte in den verschiedenen Arbeitsbereichen sind benannt und werden in den Prozess eingebunden.

KBL sowie Krankenhauskonferenz stellen eine Steuerungseinheit dar.

Dokumente des QM Systems werden im Sinne einer QM Systematik aufbereitet, neu angelegt, z.B.

Verfahrensanweisungen

Dienstanweisungen

Flussdiagramme

Standards

#### **D-4 Instrumente des Qualitätsmanagements**

Zuständigkeiten wurden definiert; Foren zum Austausch aktiviert.

Hygienekommission

Begehungskommission

Arzneimittelkommission

Mitarbeiterbefragungen

Patientenbefragungen

Der Informationsfluss der unterschiedlichen Führungsebenen wird über die Krankenhauskonferenz, Teambesprechungen, Abteilungsbesprechungen sichergestellt

#### **D-5 Qualitätsmanagement-Projekte**

Patientenzufriedenheitsbefragung.

Dokumentenlenkung und -management.

#### **D-6 Bewertung des Qualitätsmanagements**

QM- Systemgebundene Selbst und Fremdbewertungen im Sinne eines internen / externen Audits haben nicht stattgefunden.