

Qualitätsbericht

Strukturierter Qualitätsbericht gemäß § 137 Abs. 3 Satz 1 Nr. 4 SGB-V über das Berichtsjahr 2008

Inhaltsverzeichnis

Vorwort	1
Einleitung	2
A Struktur- und Leistungsdaten des Krankenhauses	5
A-1 Allgemeine Kontaktdaten des Krankenhauses	5
A-2 Institutionskennzeichen des Krankenhauses	5
A-3 Standort(nummer)	5
A-4 Name und Art des Krankenhausträgers	5
A-5 Akademisches Lehrkrankenhaus	5
A-6 Organisationsstruktur des Krankenhauses	6
A-6.1 Fachabteilungen	6
A-7 Regionale Versorgungsverpflichtung für die Psychiatrie	6
A-8 Fachabteilungsübergreifende Versorgungsschwerpunkte des Krankenhauses	6
A-9 Fachabteilungsübergreifende medizinisch-pflegerische Leistungsangebote des Krankenhauses	7
A-10 Allgemeine nicht-medizinische Serviceangebote des Krankenhauses	8
A-11 Forschung und Lehre des Krankenhauses	8
A-11.1 Forschungsschwerpunkte	9
A-11.2 Akademische Lehre	9
A-11.3 Ausbildung in anderen Heilberufen	9
A-12 Anzahl der Betten im gesamten Krankenhaus nach § 108/109 SGB V (Stichtag 31.12. des Berichtsjahres)	9
A-13 Fallzahlen des Krankenhauses	9
A-13.1 Ambulante Zählweise	9
A-14 Personal des Krankenhauses	9
A-14.1 Ärzte und Ärztinnen	10
A-14.2 Pflegepersonal	10
B Struktur- und Leistungsdaten der Organisationseinheiten/Fachabteilungen	12
B-[1] Innere Medizin	12
B-[1].1 Name	12
B-[1].1.1 Fachabteilungsschlüssel	13
B-[1].1.2 Art der Fachabteilung "Innere Medizin"	13
B-[1].2 Versorgungsschwerpunkte der Fachabteilung "Innere Medizin"	13
B-[1].3 Medizinisch-pflegerische Leistungsangebote der Fachabteilung "Innere Medizin"	14
B-[1].4 Nicht-medizinische Serviceangebote der Fachabteilung "Innere Medizin"	14
B-[1].5 Fallzahlen der Fachabteilung "Innere Medizin"	14
B-[1].6 Diagnosen	14
B-[1].6.1 Hauptdiagnosen nach ICD	14
B-[1].7 Prozeduren nach OPS	14
B-[1].7.1 OPS, 4stellig	14
B-[1].8 Ambulante Behandlungsmöglichkeiten	15
B-[1].9 Ambulante Operationen nach § 115b SGB V	15
B-[1].9.1 Ambulante Operationen nach § 115b SGB V	15
B-[1].10 Zulassung zum Durchgangs-Arztverfahren der Berufsgenossenschaft	15
B-[1].11 Apparative Ausstattung	15
B-[1].12 Personelle Ausstattung	15
B-[1].12.1 Ärzte und Ärztinnen	16
B-[1].12.1.1 Ärztliche Fachexpertise der Fachabteilung "Innere Medizin"	16
B-[1].12.2 Pflegepersonal	16
B-[1].12.2.1 Pflegerische Fachexpertise der Fachabteilung "Innere Medizin" – Anerkannte Fachweiterbildungen / akademische Abschlüsse	16
B-[1].12.2.2 Pflegerische Fachexpertise der Fachabteilung "Innere Medizin" – Zusatzqualifikation	17
B-[1].12.3 Spezielles therapeutisches Personal	17
B-[2] Geriatrie	18
B-[2].1 Name	18
B-[2].1.1 Fachabteilungsschlüssel	18
B-[2].1.2 Art der Fachabteilung "Geriatrie"	18
B-[2].2 Versorgungsschwerpunkte der Fachabteilung "Geriatrie"	19
B-[2].3 Medizinisch-pflegerische Leistungsangebote der Fachabteilung "Geriatrie"	19
B-[2].4 Nicht-medizinische Serviceangebote der Fachabteilung "Geriatrie"	19
B-[2].5 Fallzahlen der Fachabteilung "Geriatrie"	19
B-[2].6 Diagnosen	20
B-[2].6.1 Hauptdiagnosen nach ICD	20
B-[2].7 Prozeduren nach OPS	20
B-[2].7.1 OPS, 4stellig	20

B-[2].8	Ambulante Behandlungsmöglichkeiten	20
B-[2].9	Ambulante Operationen nach § 115b SGB V	20
B-[2].10	Zulassung zum Durchgangs-Arztverfahren der Berufsgenossenschaft	20
B-[2].11	Apparative Ausstattung	21
B-[2].12	Personelle Ausstattung	21
B-[2].12.1	Ärzte und Ärztinnen	21
B-[2].12.1.1	Ärztliche Fachexpertise der Fachabteilung "Geriatric" – Anerkannte Fachweiterbildungen / akademische Abschlüsse	21
B-[2].12.1.2	Pflegerische Fachexpertise der Fachabteilung "Geriatric" – Zusatzqualifikation	22
B-[2].12.2	Pflegerische Fachexpertise der Fachabteilung "Geriatric" – Zusatzqualifikation	22
B-[2].12.2	Spezielles therapeutisches Personal	22
B-[2].12.3	Spezielles therapeutisches Personal	22
B-[3]	Pädiatrie	23
B-[3].1	Name	23
B-[3].1.1	Fachabteilungsschlüssel	24
B-[3].1.2	Art der Fachabteilung "Pädiatrie"	24
B-[3].2	Versorgungsschwerpunkte der Fachabteilung "Pädiatrie"	24
B-[3].3	Medizinisch-pflegerische Leistungsangebote der Fachabteilung "Pädiatrie"	24
B-[3].4	Nicht-medizinische Serviceangebote der Fachabteilung "Pädiatrie"	24
B-[3].5	Fallzahlen der Fachabteilung "Pädiatrie"	24
B-[3].6	Diagnosen	25
B-[3].6.1	Hauptdiagnosen nach ICD	25
B-[3].7	Prozeduren nach OPS	25
B-[3].7.1	OPS, 4stellig	25
B-[3].8	Ambulante Behandlungsmöglichkeiten	26
B-[3].9	Ambulante Operationen nach § 115b SGB V	26
B-[3].10	Zulassung zum Durchgangs-Arztverfahren der Berufsgenossenschaft	26
B-[3].11	Apparative Ausstattung	26
B-[3].12	Personelle Ausstattung	26
B-[3].12.1	Ärzte und Ärztinnen	26
B-[3].12.1.1	Ärztliche Fachexpertise der Fachabteilung "Pädiatrie" – Anerkannte Fachweiterbildungen / akademische Abschlüsse	27
B-[3].12.1.2	Pflegerische Fachexpertise der Fachabteilung "Pädiatrie" – Zusatzqualifikation	27
B-[3].12.2	Pflegerische Fachexpertise der Fachabteilung "Pädiatrie" – Zusatzqualifikation	27
B-[3].12.3	Spezielles therapeutisches Personal	27
B-[4]	Kinderchirurgie	28
B-[4].1	Name	28
B-[4].1.1	Fachabteilungsschlüssel	28
B-[4].1.2	Art der Fachabteilung "Kinderchirurgie"	28
B-[4].2	Versorgungsschwerpunkte der Fachabteilung "Kinderchirurgie"	28
B-[4].3	Medizinisch-pflegerische Leistungsangebote der Fachabteilung "Kinderchirurgie"	28
B-[4].4	Nicht-medizinische Serviceangebote der Fachabteilung "Kinderchirurgie"	28
B-[4].5	Fallzahlen der Fachabteilung "Kinderchirurgie"	28
B-[4].6	Diagnosen	29
B-[4].6.1	Hauptdiagnosen nach ICD	29
B-[4].7	Prozeduren nach OPS	29
B-[4].7.1	OPS, 4stellig	29
B-[4].8	Ambulante Behandlungsmöglichkeiten	29
B-[4].9	Ambulante Operationen nach § 115b SGB V	29
B-[4].9.1	Ambulante Operationen nach § 115b SGB V	30
B-[4].10	Zulassung zum Durchgangs-Arztverfahren der Berufsgenossenschaft	30
B-[4].11	Apparative Ausstattung	30
B-[4].12	Personelle Ausstattung	30
B-[4].12.1	Ärzte und Ärztinnen	30
B-[4].12.1.1	Ärztliche Fachexpertise der Fachabteilung "Kinderchirurgie" – Anerkannte Fachweiterbildungen / akademische Abschlüsse	31
B-[4].12.1.2	Pflegerische Fachexpertise der Fachabteilung "Kinderchirurgie" – Zusatzqualifikation	31
B-[4].12.2	Pflegerische Fachexpertise der Fachabteilung "Kinderchirurgie" – Zusatzqualifikation	31
B-[4].12.3	Spezielles therapeutisches Personal	31
B-[5]	Allgemeine Chirurgie	32
B-[5].1	Name	32
B-[5].1.1	Fachabteilungsschlüssel	32
B-[5].1.2	Art der Fachabteilung "Allgemeine Chirurgie"	32
B-[5].2	Versorgungsschwerpunkte der Fachabteilung "Allgemeine Chirurgie"	33
B-[5].3	Medizinisch-pflegerische Leistungsangebote der Fachabteilung "Allgemeine Chirurgie"	33

B-[5].4 Nicht-medizinische Serviceangebote der Fachabteilung "Allgemeine Chirurgie"	33
B-[5].5 Fallzahlen der Fachabteilung "Allgemeine Chirurgie"	33
B-[5].6 Diagnosen	34
B-[5].6.1 Hauptdiagnosen nach ICD	34
B-[5].7 Prozeduren nach OPS	34
B-[5].7.1 OPS, 4stellig	34
B-[5].8 Ambulante Behandlungsmöglichkeiten	34
B-[5].9 Ambulante Operationen nach § 115b SGB V	36
B-[5].9.1 Ambulante Operationen nach § 115b SGB V	36
B-[5].10 Zulassung zum Durchgangs-Arztverfahren der Berufsgenossenschaft	36
B-[5].11 Apparative Ausstattung	36
B-[5].12 Personelle Ausstattung	36
B-[5].12.1 Ärzte und Ärztinnen	36
B-[5].12.1.1 Ärztliche Fachexpertise der Fachabteilung "Allgemeine Chirurgie"	37
B-[5].12.2 Pflegepersonal	37
B-[5].12.2.1 Pflegerische Fachexpertise der Fachabteilung "Allgemeine Chirurgie" – Anerkannte Fachweiterbildungen / akademische Abschlüsse	37
B-[5].12.2.2 Pflegerische Fachexpertise der Fachabteilung "Allgemeine Chirurgie" – Zusatzqualifikation	37
B-[5].12.3 Spezielles therapeutisches Personal	37
B-[6] Unfallchirurgie	38
B-[6].1 Name	38
B-[6].1.1 Fachabteilungsschlüssel	38
B-[6].1.2 Art der Fachabteilung "Unfallchirurgie"	38
B-[6].2 Versorgungsschwerpunkte der Fachabteilung "Unfallchirurgie"	39
B-[6].3 Medizinisch-pflegerische Leistungsangebote der Fachabteilung "Unfallchirurgie"	39
B-[6].4 Nicht-medizinische Serviceangebote der Fachabteilung "Unfallchirurgie"	39
B-[6].5 Fallzahlen der Fachabteilung "Unfallchirurgie"	39
B-[6].6 Diagnosen	40
B-[6].6.1 Hauptdiagnosen nach ICD	40
B-[6].7 Prozeduren nach OPS	40
B-[6].7.1 OPS, 4stellig	40
B-[6].8 Ambulante Behandlungsmöglichkeiten	40
B-[6].9 Ambulante Operationen nach § 115b SGB V	41
B-[6].9.1 Ambulante Operationen nach § 115b SGB V	41
B-[6].10 Zulassung zum Durchgangs-Arztverfahren der Berufsgenossenschaft	41
B-[6].11 Apparative Ausstattung	41
B-[6].12 Personelle Ausstattung	41
B-[6].12.1 Ärzte und Ärztinnen	41
B-[6].12.1.1 Ärztliche Fachexpertise der Fachabteilung "Unfallchirurgie"	41
B-[6].12.2 Pflegepersonal	41
B-[6].12.2.1 Pflegerische Fachexpertise der Fachabteilung "Unfallchirurgie" – Anerkannte Fachweiterbildungen / akademische Abschlüsse	42
B-[6].12.2.2 Pflegerische Fachexpertise der Fachabteilung "Unfallchirurgie" – Zusatzqualifikation	42
B-[6].12.3 Spezielles therapeutisches Personal	42
B-[7] Urologie	43
B-[7].1 Name	43
B-[7].1.1 Fachabteilungsschlüssel	43
B-[7].1.2 Art der Fachabteilung "Urologie"	44
B-[7].2 Versorgungsschwerpunkte der Fachabteilung "Urologie"	44
B-[7].3 Medizinisch-pflegerische Leistungsangebote der Fachabteilung "Urologie"	44
B-[7].4 Nicht-medizinische Serviceangebote der Fachabteilung "Urologie"	44
B-[7].5 Fallzahlen der Fachabteilung "Urologie"	45
B-[7].6 Diagnosen	46
B-[7].6.1 Hauptdiagnosen nach ICD	46
B-[7].7 Prozeduren nach OPS	46
B-[7].7.1 OPS, 4stellig	46
B-[7].8 Ambulante Behandlungsmöglichkeiten	46
B-[7].9 Ambulante Operationen nach § 115b SGB V	47
B-[7].9.1 Ambulante Operationen nach § 115b SGB V	47
B-[7].10 Zulassung zum Durchgangs-Arztverfahren der Berufsgenossenschaft	47
B-[7].11 Apparative Ausstattung	47
B-[7].12 Personelle Ausstattung	47
B-[7].12.1 Ärzte und Ärztinnen	47
B-[7].12.1.1 Ärztliche Fachexpertise der Fachabteilung "Urologie"	47
B-[7].12.2 Pflegepersonal	49
B-[7].12.2.1 Pflegerische Fachexpertise der Fachabteilung "Urologie" – Anerkannte Fachweiterbildungen / akademische Abschlüsse	49



B-[7].12.2.2 Pflegerische Fachexpertise der Fachabteilung "Urologie" – Zusatzqualifikation	49
B-[7].12.3 Spezielles therapeutisches Personal	49
B-[8] Frauenheilkunde	51
B-[8].1 Name	51
B-[8].1.1 Fachabteilungsschlüssel	51
B-[8].1.2 Art der Fachabteilung "Frauenheilkunde"	52
B-[8].2 Versorgungsschwerpunkte der Fachabteilung "Frauenheilkunde"	52
B-[8].3 Medizinisch-pflegerische Leistungsangebote der Fachabteilung "Frauenheilkunde"	52
B-[8].4 Nicht-medizinische Serviceangebote der Fachabteilung "Frauenheilkunde"	52
B-[8].5 Fallzahlen der Fachabteilung "Frauenheilkunde"	52
B-[8].6 Diagnosen	53
B-[8].6.1 Hauptdiagnosen nach ICD	53
B-[8].7 Prozeduren nach OPS	53
B-[8].7.1 OPS, 4stellig	53
B-[8].8 Ambulante Behandlungsmöglichkeiten	54
B-[8].9 Ambulante Operationen nach § 115b SGB V	54
B-[8].9.1 Ambulante Operationen nach § 115b SGB V	54
B-[8].10 Zulassung zum Durchgangs-Arztverfahren der Berufsgenossenschaft	54
B-[8].11 Apparative Ausstattung	54
B-[8].12 Personelle Ausstattung	55
B-[8].12.1 Ärzte und Ärztinnen	55
B-[8].12.1.1 Ärztliche Fachexpertise der Fachabteilung "Frauenheilkunde"	55
B-[8].12.2 Pflegepersonal	55
B-[8].12.2.1 Pflegerische Fachexpertise der Fachabteilung "Frauenheilkunde" – Anerkannte Fachweiterbildungen / akademische Abschlüsse	55
B-[8].12.2.2 Pflegerische Fachexpertise der Fachabteilung "Frauenheilkunde" – Zusatzqualifikation	56
B-[8].12.3 Spezielles therapeutisches Personal	56
B-[9] Geburtshilfe	57
B-[9].1 Name	57
B-[9].1.1 Fachabteilungsschlüssel	57
B-[9].1.2 Art der Fachabteilung "Geburtshilfe"	58
B-[9].2 Versorgungsschwerpunkte der Fachabteilung "Geburtshilfe"	58
B-[9].3 Medizinisch-pflegerische Leistungsangebote der Fachabteilung "Geburtshilfe"	58
B-[9].4 Nicht-medizinische Serviceangebote der Fachabteilung "Geburtshilfe"	58
B-[9].5 Fallzahlen der Fachabteilung "Geburtshilfe"	58
B-[9].6 Diagnosen	59
B-[9].6.1 Hauptdiagnosen nach ICD	59
B-[9].7 Prozeduren nach OPS	59
B-[9].7.1 OPS, 4stellig	59
B-[9].8 Ambulante Behandlungsmöglichkeiten	60
B-[9].9 Ambulante Operationen nach § 115b SGB V	60
B-[9].10 Zulassung zum Durchgangs-Arztverfahren der Berufsgenossenschaft	60
B-[9].11 Apparative Ausstattung	60
B-[9].12 Personelle Ausstattung	60
B-[9].12.1 Ärzte und Ärztinnen	60
B-[9].12.1.1 Ärztliche Fachexpertise der Fachabteilung "Geburtshilfe"	60
B-[9].12.2 Pflegepersonal	61
B-[9].12.2.1 Pflegerische Fachexpertise der Fachabteilung "Geburtshilfe" – Anerkannte Fachweiterbildungen / akademische Abschlüsse	61
B-[9].12.2.2 Pflegerische Fachexpertise der Fachabteilung "Geburtshilfe" – Zusatzqualifikation	61
B-[9].12.3 Spezielles therapeutisches Personal	61
B-[10] Neurologie	62
B-[10].1 Name	62
B-[10].1.1 Fachabteilungsschlüssel	63
B-[10].1.2 Art der Fachabteilung "Neurologie"	63
B-[10].2 Versorgungsschwerpunkte der Fachabteilung "Neurologie"	63
B-[10].3 Medizinisch-pflegerische Leistungsangebote der Fachabteilung "Neurologie"	63
B-[10].4 Nicht-medizinische Serviceangebote der Fachabteilung "Neurologie"	63
B-[10].5 Fallzahlen der Fachabteilung "Neurologie"	63
B-[10].6 Diagnosen	64
B-[10].6.1 Hauptdiagnosen nach ICD	64
B-[10].7 Prozeduren nach OPS	64
B-[10].7.1 OPS, 4stellig	64
B-[10].8 Ambulante Behandlungsmöglichkeiten	65
B-[10].9 Ambulante Operationen nach § 115b SGB V	65
B-[10].10 Zulassung zum Durchgangs-Arztverfahren der Berufsgenossenschaft	65

B-[10].11 Apparative Ausstattung	65
B-[10].12 Personelle Ausstattung	65
B-[10].12.1 Ärzte und Ärztinnen	65
B-[10].12.1.1 Ärztliche Fachexpertise der Fachabteilung "Neurologie"	65
B-[10].12.2 Pflegepersonal	66
B-[10].12.2.1 Pflegerische Fachexpertise der Fachabteilung "Neurologie" – Anerkannte Fachweiterbildungen / akademische Abschlüsse	66
B-[10].12.2.2 Pflegerische Fachexpertise der Fachabteilung "Neurologie" – Zusatzqualifikation	66
B-[10].12.3 Spezielles therapeutisches Personal	66
B-[11] Allgemeine Psychiatrie	67
B-[11].1 Name	67
B-[11].1.1 Fachabteilungsschlüssel	69
B-[11].1.2 Art der Fachabteilung "Allgemeine Psychiatrie"	69
B-[11].2 Versorgungsschwerpunkte der Fachabteilung "Allgemeine Psychiatrie"	69
B-[11].3 Medizinisch-pflegerische Leistungsangebote der Fachabteilung "Allgemeine Psychiatrie"	69
B-[11].4 Nicht-medizinische Serviceangebote der Fachabteilung "Allgemeine Psychiatrie"	69
B-[11].5 Fallzahlen der Fachabteilung "Allgemeine Psychiatrie"	69
B-[11].6 Diagnosen	70
B-[11].6.1 Hauptdiagnosen nach ICD	70
B-[11].7 Prozeduren nach OPS	70
B-[11].8 Ambulante Behandlungsmöglichkeiten	70
B-[11].9 Ambulante Operationen nach § 115b SGB V	70
B-[11].10 Zulassung zum Durchgangs-Arztverfahren der Berufsgenossenschaft	70
B-[11].11 Apparative Ausstattung	70
B-[11].12 Personelle Ausstattung	71
B-[11].12.1 Ärzte und Ärztinnen	71
B-[11].12.1.1 Ärztliche Fachexpertise der Fachabteilung "Allgemeine Psychiatrie"	71
B-[11].12.2 Pflegepersonal	71
B-[11].12.2.1 Pflegerische Fachexpertise der Fachabteilung "Allgemeine Psychiatrie" – Anerkannte Fachweiterbildungen / akademische Abschlüsse	71
B-[11].12.2.2 Pflegerische Fachexpertise der Fachabteilung "Allgemeine Psychiatrie" – Zusatzqualifikation	71
B-[11].12.3 Spezielles therapeutisches Personal	72
B-[12] Intensivmedizin	73
B-[12].1 Name	73
B-[12].1.1 Fachabteilungsschlüssel	73
B-[12].1.2 Art der Fachabteilung "Intensivmedizin"	73
B-[12].2 Versorgungsschwerpunkte der Fachabteilung "Intensivmedizin"	74
B-[12].3 Medizinisch-pflegerische Leistungsangebote der Fachabteilung "Intensivmedizin"	74
B-[12].4 Nicht-medizinische Serviceangebote der Fachabteilung "Intensivmedizin"	74
B-[12].5 Fallzahlen der Fachabteilung "Intensivmedizin"	74
B-[12].6 Diagnosen	75
B-[12].6.1 Hauptdiagnosen nach ICD	75
B-[12].7 Prozeduren nach OPS	75
B-[12].7.1 OPS, 4stellig	75
B-[12].8 Ambulante Behandlungsmöglichkeiten	75
B-[12].9 Ambulante Operationen nach § 115b SGB V	75
B-[12].10 Zulassung zum Durchgangs-Arztverfahren der Berufsgenossenschaft	75
B-[12].11 Apparative Ausstattung	75
B-[12].12 Personelle Ausstattung	76
B-[12].12.1 Ärzte und Ärztinnen	76
B-[12].12.1.1 Ärztliche Fachexpertise der Fachabteilung "Intensivmedizin"	76
B-[12].12.1.2 Zusatzweiterbildung	76
B-[12].12.2 Pflegepersonal	77
B-[12].12.2.1 Pflegerische Fachexpertise der Fachabteilung "Intensivmedizin" – Anerkannte Fachweiterbildungen / akademische Abschlüsse	77
B-[12].12.2.2 Pflegerische Fachexpertise der Fachabteilung "Intensivmedizin" – Zusatzqualifikation	77
B-[12].12.3 Spezielles therapeutisches Personal	77
B-[13] Hals-, Nasen-, Ohrenheilkunde	78
B-[13].1 Name	78
B-[13].1.1 Fachabteilungsschlüssel	78
B-[13].1.2 Art der Fachabteilung "Hals-, Nasen-, Ohrenheilkunde"	78
B-[13].2 Versorgungsschwerpunkte der Fachabteilung "Hals-, Nasen-, Ohrenheilkunde"	78
B-[13].3 Medizinisch-pflegerische Leistungsangebote der Fachabteilung "Hals-, Nasen-, Ohrenheilkunde"	78

B-[13].4 Nicht-medizinische Serviceangebote der Fachabteilung "Hals-, Nasen-, Ohrenheilkunde"	78
B-[13].5 Fallzahlen der Fachabteilung "Hals-, Nasen-, Ohrenheilkunde"	79
B-[13].6 Diagnosen	79
B-[13].6.1 Hauptdiagnosen nach ICD	79
B-[13].7 Prozeduren nach OPS	80
B-[13].7.1 OPS, 4stellig	80
B-[13].8 Ambulante Behandlungsmöglichkeiten	80
B-[13].9 Ambulante Operationen nach § 115b SGB V	80
B-[13].9.1 Ambulante Operationen nach § 115b SGB V	80
B-[13].10 Zulassung zum Durchgangs-Arztverfahren der Berufsgenossenschaft	80
B-[13].11 Apparative Ausstattung	80
B-[13].12 Personelle Ausstattung	80
B-[13].12.1 Ärzte und Ärztinnen	80
B-[13].12.1.1 Ärztliche Fachexpertise der Fachabteilung "Hals-, Nasen-, Ohrenheilkunde" ...	80
B-[13].12.2 Pflegepersonal	80
B-[13].12.2.1 Pflegerische Fachexpertise der Fachabteilung "Hals-, Nasen-, Ohrenheilkunde"	
– Anerkannte Fachweiterbildungen / akademische Abschlüsse	81
B-[13].12.2.2 Pflegerische Fachexpertise der Fachabteilung "Hals-, Nasen-, Ohrenheilkunde"	
– Zusatzqualifikation	81
B-[13].12.3 Spezielles therapeutisches Personal	81
C Qualitätssicherung	83
C-2 Externe Qualitätssicherung nach Landesrecht gemäß § 112 SGB V	83
C-3 Qualitätssicherung bei Teilnahme an Disease-Management-Programmen (DMP) nach § 137f SGB V	83
C-4 Teilnahme an sonstigen Verfahren der externen vergleichenden Qualitätssicherung	83
C-5 Umsetzung der Mindestmengenvereinbarung nach § 137 SGB V	83
C-6 Umsetzung von Beschlüssen des Gemeinsamen Bundesausschusses zur Qualitätssicherung nach § 137 Abs. 1 Satz 1 Nr. 2 SGB V [neue Fassung] („Strukturqualitätsvereinbarung“)	84
D Qualitätsmanagement	86
D-1 Qualitätspolitik	87
D-2 Qualitätsziele	88
D-3 Aufbau des einrichtungsinternen Qualitätsmanagements	89
D-4 Instrumente des Qualitätsmanagements	90
D-5 Qualitätsmanagement-Projekte	91
D-6 Bewertung des Qualitätsmanagements	92



Vorwort

Sehr geehrte Damen und Herren,

Qualität ist messbar! Dieser Grundsatz gilt nicht nur für die Klassifizierung von Produkten, sondern für nahezu alle Bereiche menschlichen Handelns, in denen sich gute von weniger guten Leistungen unterscheiden lassen. Bei aller Vielfalt der Instrumente und Methoden, die dabei zum Einsatz gebracht werden, geht es immer auch darum, ein Vergleichskriterium zu bestimmen, um unter verschiedenen Angeboten die bestmögliche Auswahl treffen zu können.

Im Gesundheitssektor sind Leistungs- und Qualitätsprüfungen allerdings noch nicht sehr weit entwickelt. Der vom Gesetzgeber seit 2005 vorgeschriebene "strukturierte Qualitätsbericht" bedeutet schon einen wichtigen Schritt in Richtung Prüfung- und Vergleichbarkeit der Qualität von Krankenhausleistungen, zeigt aber gleichzeitig auf, dass noch Handlungsbedarf besteht. Die Damp Gruppe - als Norddeutschlands größter privater Klinikbetreiber - möchte die Entwicklung hin zu mehr Transparenz im Gesundheitswesen aktiv mit gestalten und vorantreiben.

Als Gründungsmitglied der Initiative Qualitätsmedizin (IQM) hat die Damp Gruppe sich dem Ziel der transparenten Qualitätsbewertung verschrieben. Was in vielen Branchen bereits Standard ist, muss auch im Gesundheitswesen eine Selbstverständlichkeit werden: Die Einführung verständlicher Bewertungskriterien, die einen objektiven Qualitätsvergleich der Kliniken in Deutschland ermöglichen. Diesem Ziel fühlen wir uns verpflichtet. Als auch nach außen sichtbares Zeichen streben wir für 2009 die gemeinsame Zertifizierung aller Einrichtungen der Damp Gruppe nach der Qualitätsmanagementnorm DIN ISO 9001:2008 an. Damit werden wir für alle Krankenhäuser der Damp Gruppe über eine einheitliche Grundlage für die Messung, Bewertung und ständige Weiterentwicklung unserer Leistungen verfügen.

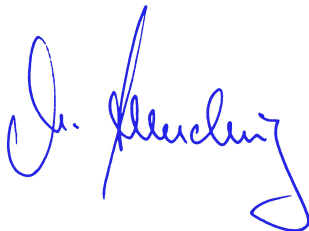

Prof. Dr. Michael Almeling
Vorstand

Einleitung

Das HANSE-Klinikum Wismar ist ein Krankenhaus der Schwerpunktversorgung mit 500 Betten und Lehrkrankenhaus der Universität Rostock. In unseren neun Fachkliniken und fünf Funktionsabteilungen behandeln wir jährlich über 30.000 Patienten. Unser hoch qualifiziertes medizinisches Personal führt in diesem Zeitraum etwa 9.000 Operationen durch. Gemeinsam mit Ihnen stellt das HANSE-Klinikum Wismar die Patientenversorgung unserer Region sicher und ist Ihr zuverlässiger Partner im ärztlichen und pflegerischen Bereich.



Um eine optimale medizinische Versorgung unserer Patienten bemüht, arbeiten unsere hoch qualifizierten Ärzte mit interdisziplinärem Fokus und erzielen mit modernster Medizintechnik der neuen Generation ausgezeichnete Behandlungsergebnisse. So wendet unsere universität ausgestattete Endoskopieabteilung mit der Kapselendoskopie zum Beispiel ein schonendes Verfahren an, das eine optimale Videodiagnostik erlaubt. Unser engagiertes Pflegepersonal sorgt mit hoher sozialer Kompetenz für das Wohl der Patienten.

Mit der Integration des Krankenhauses in die Damp Holding AG im Jahr 2006 wurde sichergestellt, dass durch gezielte Investitionen Behandlungsangebote weiterentwickelt werden und die medizinische Versorgung unserer gemeinsamen Patienten auf höchstem Niveau gewährleistet ist. So erfordern ein enormer Anstieg der Interventionszahlen und der rasante technische Fortschritt die Anschaffung immer neuer Medizintechnik. Das HANSE-Klinikum Wismar ist bestrebt seinen hohen wissenschaftlichen Anspruch zu sichern und auch weiterhin neue Investitionen vorzunehmen. Bereits heute verfügen wir über eine hochmoderne Diagnostikeinheit mit CT, MRT, DSA, zwei Linksherzkathetermessplätzen, Gammakamera und Hyperthermiegerät, das die komplementäre Behandlung von onkologischen Patienten als therapeutische Zusatzmaßnahme ermöglicht.

Innerhalb der Damp Gruppe verfolgen wir das Prinzip „Gesundheit aus einer Hand“. Durch zusätzliche Angebote im Bereich der Rehabilitation haben wir die Möglichkeit, eine umfassende, ganzheitliche professionelle Patientenversorgung anzubieten.

Unsere Kliniken:

Klinik für Allgemein-, Visceral- und Gefäßchirurgie sowie allgemeine Kinderchirurgie
Chefarzt PD Dr. med. habil. Hartmut Thomas

Klinik für Anästhesiologie und Intensivtherapie
Chefarzt Dr. med. Andreas Meyer

Klinik für Unfall-, Orthopädische und Kinderunfallchirurgie
Chefarzt Dr. med. Detlef Thiede

Die Klinik für Frauenheilkunde und Geburtshilfe
Chefarzt Dr. med. Ulf Göretzlehner

Klinik für Innere Medizin
Chefarzt Dr. med. Rene Keller

Klinik für Kinder- und Jugendmedizin
Chefarztin Dr. med. Maria Buller

Klinik für Neurologie

Chefarzt Dr. med. Michael Nichtweiß

Klinik für Psychiatrie, Psychotherapie und Psychosomatik
Chefarzt Dr. med. Bernd Sponheim

Klinik für Urologie
Chefarzt Dr. med. Michael Wiese

Belegabteilung für Hals-Nasen-Ohren-Heilkunde
Belegarzt Dr. med. Klaus Deyda

Unsere Funktionsbereiche:

Zentrale interdisziplinäre Funktionsdiagnostik

Zentral-OP

Ambulantes operatives Zentrum

Radiologie

Physiotherapie

Ergotherapie

Zentrallabor

Zusätzliche Leistungsangebote:

Sozialdienst

Enterostomatherapie

Kontaktdaten des Krankenhauses:

HANSE-Klinikum Wismar GmbH
Störtebeker Straße 6
23966 Wismar

Telefon: 03841 33 0
Telefax: 03841 33 1314

mail: hkw.info@damp.de
www.hanse-klinikum-wismar.com

Die Krankenhausleitung, vertreten durch den Geschäftsführer Herrn Achim F. J. Gässler, ist verantwortlich für die Vollständigkeit und Richtigkeit der Angaben im Qualitätsbericht.



A

A Struktur- und Leistungsdaten des Krankenhauses

A-1 Allgemeine Kontaktdaten des Krankenhauses

PLZ: 23966
Ort: Wismar
Straße: Störtebeker Straße
Hausnummer: 6
Krankenhaus-URL: <http://www.hanse-klinikum-wismar.com>
Email: hkw.info@damp.de
Telefon-Vorwahl: 03841
Telefon: 330
Fax-Vorwahl: 03841
Fax: 331314

A-2 Institutionskennzeichen des Krankenhauses

IK-Nummer	
1	261300356

A-3 Standort(nummer)

Standort-Nummer: 0

A-4 Name und Art des Krankenhausträgers

Name des Trägers: HANSE-Klinikum Wismar GmbH
Träger-Art: privat

A-5 Akademisches Lehrkrankenhaus

Lehrkrankenhaus: Ja
Name der Universität: Universität Rostock

A-6 Organisationsstruktur des Krankenhauses

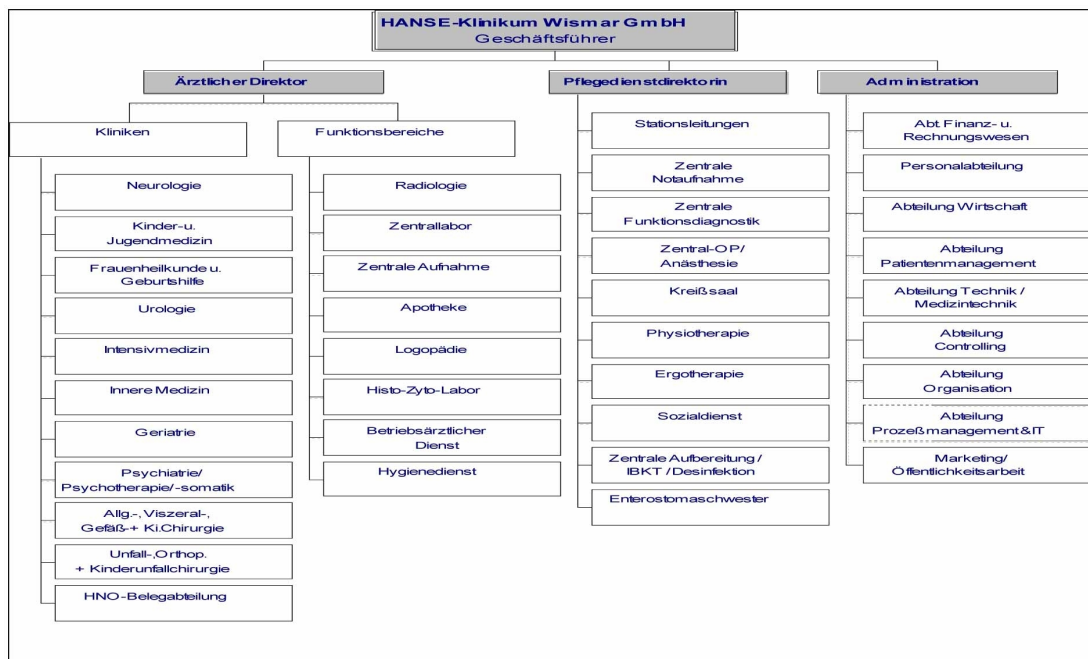

	Abteilungsart	Schlüssel	Fachabteilung
1	Hauptabteilung	0100	Innere Medizin
2	Hauptabteilung	0200	Geriatric
3	Hauptabteilung	1000	Pädiatrie
4	Hauptabteilung	1300	Kinderchirurgie
5	Hauptabteilung	1500	Allgemeine Chirurgie
6	Hauptabteilung	1600	Unfallchirurgie
7	Hauptabteilung	2200	Urologie
8	Hauptabteilung	2425	Frauenheilkunde
9	Hauptabteilung	2500	Geburtshilfe
10	Hauptabteilung	2800	Neurologie
11	Hauptabteilung	2900	Allgemeine Psychiatrie
12	Hauptabteilung	3600	Intensivmedizin
13	Hauptabteilung	2600	Hals-, Nasen-, Ohrenheilkunde

A-7 Regionale Versorgungsverpflichtung für die Psychiatrie

Die Klinik für Psychiatrie und Psychotherapie des HANSE-Klinikum Wismars übernimmt die psychiatrische Vollversorgung für die Hansestadt Wismar und den gesamten Landkreis Nordwest-Mecklenburg.

Besteht regionale Versorgungsverpflichtung für die Psychiatrie?: Ja

Psychiatrisches Krankenhaus: Ja

A-8 Fachabteilungsübergreifende Versorgungsschwerpunkte des Krankenhauses

	Versorgungsschwerpunkt	Teilnehmende Fachabteilungen	Erläute
1	Neonatologischer Schwerpunkt lt. Landeskrankenhausplan	<ul style="list-style-type: none"> • 1000 - Pädiatrie • 2500 - Geburtshilfe 	
2	Brustzentrum	<ul style="list-style-type: none"> • 2425 - Frauenheilkunde 	in Zusammenarbeit mit der Radiologischen Abteilung
3	Zentrum für Gefäßmedizin	<ul style="list-style-type: none"> • 0100 - Innere Medizin • 1500 - Allgemeine Chirurgie 	in Zusammenarbeit mit einer niedergelassenen Gefäßchirurgischen Praxis
4	Gastroenterologisches Zentrum	<ul style="list-style-type: none"> • 0100 - Innere Medizin • 1500 - Allgemeine Chirurgie 	
5	Onkologisches Zentrum	<ul style="list-style-type: none"> • 0100 - Innere Medizin • 1500 - Allgemeine Chirurgie • 2200 - Urologie • 2425 - Frauenheilkunde 	

Erläuterung zum Brustzentrum:
in Zusammenarbeit mit der Radiologischen Abteilung

Erläuterung zum Zentrum für Gefäßmedizin:
in Zusammenarbeit mit einer niedergelassenen Gefäßchirurgischen Praxis

A-9 Fachabteilungsübergreifende medizinisch-pflegerische Leistungsangebote des Krankenhauses

	Medizinisch-pflegerisches Leistungsangebot	Erläuterungen
1	Beratung/Betreuung durch Sozialarbeiter und Sozialarbeiterinnen	Fünf hauptamtliche Sozialdienst-Schwester kümmern sich speziell um Plätze für Anschluß-Heilbehandlungen, in Rehabilitationseinrichtungen und Pflegeheimen sowie um die Beantragung häuslicher Pflege.
2	Stomatherapie/-beratung	Zwei ausgebildete Stomatherapie-Schwester stehen den Patienten wochentags zur Verfügung.
3	Wundmanagement	Das Wundmanagement wird von ausgebildeten Stomatherapie-Schwester durchgeführt.
4	Versorgung mit Hilfsmitteln/Orthopädietechnik	
5	Psychologisches/psychotherapeutisches Leistungsangebot/ Psychosozialdienst	Durch die Klinik für Psychiatrie und Psychotherapie wird entstehender Bedarf vollständig abgedeckt.
6	Ergotherapie/Arbeitstherapie	Neben der leitenden Ergotherapeutin stehen unseren Patienten neun ausgebildete Ergotherapeuten zur Verfügung.
7	Diät- und Ernährungsberatung	Unseren Patienten stehen 3 Diätassistenten zur Verfügung.

Medizinisch-pflegerisches Leistungsangebot		Erläuterungen
8	Physiotherapie/Krankengymnastik als Einzel- und/oder Gruppentherapie	Neben dem leitenden Physiotherapeuten stehen unseren stationären und ambulanten Patienten 15 Physiotherapeuten mit unterschiedlichen Qualifikationen zur Verfügung.
9	Atemgymnastik/-therapie	Dieser Leistungsbereich ist Bestandteil des Leistungsangebotes der Abteilung Physiotherapie unseres Hauses.
10	Bewegungstherapie	Dieser Leistungsbereich ist Bestandteil des Leistungsangebotes der Abteilung Physiotherapie unseres Hauses.
11	Bobath-Therapie (für Erwachsene und/oder Kinder)	Dieser Leistungsbereich ist Bestandteil des Leistungsangebotes der Abteilung Physiotherapie unseres Hauses.
12	Fußreflexzonenmassage	Dieser Leistungsbereich ist Bestandteil des Leistungsangebotes der Abteilung Physiotherapie unseres Hauses.
13	Kinästhetik	Dieser Leistungsbereich ist Bestandteil des Leistungsangebotes der Abteilung Physiotherapie unseres Hauses.
14	Kontinenztraining/Inkontinenzberatung	Dieser Leistungsbereich ist Bestandteil des Leistungsangebotes der Abteilung Physiotherapie unseres Hauses.
15	Manuelle Lymphdrainage	Dieser Leistungsbereich ist Bestandteil des Leistungsangebotes der Abteilung Physiotherapie unseres Hauses.
16	Massage	Dieser Leistungsbereich ist Bestandteil des Leistungsangebotes der Abteilung Physiotherapie unseres Hauses.
17	Osteopathie/Chiropraktik/Manuelle Therapie	Dieser Leistungsbereich wird speziell durch unseren leitenden Physiotherapeuten angeboten.
18	Physikalische Therapie/Bädertherapie	Dieser Leistungsbereich ist Bestandteil des Leistungsangebotes der Abteilung Physiotherapie unseres Hauses.
19	Rückenschule/Haltungsschulung/ Wirbelsäulengymnastik	Dieser Leistungsbereich ist Bestandteil des Leistungsangebotes der Abteilung Physiotherapie unseres Hauses.
20	Spezielle Entspannungstherapie	Dieser Leistungsbereich ist Bestandteil des Leistungsangebotes der Abteilung Physiotherapie unseres Hauses.
21	Wirbelsäulengymnastik	Dieser Leistungsbereich ist Bestandteil des Leistungsangebotes der Abteilung Physiotherapie unseres Hauses.
22	Wärme- und Kälteanwendungen	Dieser Leistungsbereich ist Bestandteil des Leistungsangebotes der Abteilung Physiotherapie unseres Hauses.

A-10 Allgemeine nicht-medizinische Serviceangebote des Krankenhauses

A-11 Forschung und Lehre des Krankenhauses

A-11.1 Forschungsschwerpunkte

A-11.2 Akademische Lehre

A-11.3 Ausbildung in anderen Heilberufen

A-12 Anzahl der Betten im gesamten Krankenhaus nach § 108/109 SGB V (Stichtag 31.12. des Berichtsjahres)

Anzahl Betten: 475

Die im Vierten Landeskrankenhausplan ausgewiesenen Betten unterteilen sich wie folgt auf die Fachabteilungen:

Fachabteilung	darunter	davon	Betten
...Chirurgie	95
...	... <i>Kinderchirurgie</i>	...	8
...Frauenheilkunde/Gebur	56
...Geriatric	21
...HNO-Heilkunde -Beleg-	6
...Innere Medizin	117
...Kinderheilkunde	24
...Neurologie	28
...Psychiatrie	62
...	... <i>Psychotherapie/Psychoson</i>	...	12
...Urologie	26
...Vollstationär zusammen	453
...Tagesklinikplätze	22
...Insgesamt	475
...	... <i>Intensivbetten</i>	...	23
... <i>Intensivtherapie</i>	8
... <i>Intensivüberwachung</i>	15

A-13 Fallzahlen des Krankenhauses

Anzahl stationärer Patienten: 17730

A-13.1 Ambulante Zählweise

Zählweise		Fallzahl
1	Quartalszählweise	10051

A-14 Personal des Krankenhauses

A-14.1 Ärzte und Ärztinnen

Art	Anzahl	Kommentar/Erläuterung
1	Ärztinnen/ Ärzte insgesamt (außer Belegärzte)	0
2	– davon Fachärztinnen/ -ärzte	0
3	Belegärztinnen/ -ärzte (nach § 121 SGB V)	0
4	Ärztinnen/ Ärzte, die keiner Fachabteilung zugeordnet sind	0

A-14.2 Pflegepersonal

Bezeichnung	Anzahl	Ausbildungsdauer	Kommentar/ Erläuterung
1	Gesundheits- und Krankenpfleger und Gesundheits- und Krankenpflegerinnen	0 Vollkräfte	3 Jahre
2	Gesundheits- und Kinderkrankenpfleger und Gesundheits- und Kinderkrankenpflegerin	0 Vollkräfte	3 Jahre
3	Altenpfleger und Altenpflegerinnen	0 Vollkräfte	3 Jahre
4	Pflegeassistenten und Pflegeassistentinnen	0 Vollkräfte	2 Jahre
5	Krankenpflegehelfer und Krankenpflegehelferinnen	0 Vollkräfte	1 Jahr
6	Pflegehelfer und Pflegehelferinnen	0 Vollkräfte	ab 200 Std. Basiskurs
7	Entbindungspfleger und Hebammen	0 Personen	3 Jahre
8	Operationstechnische Assistenten und Operationstechnische Assistentinnen	0 Vollkräfte	3 Jahre



B

B Struktur- und Leistungsdaten der Organisationseinheiten/Fachabteilungen

B-[1] Innere Medizin

B-[1].1 Name

Chefarzt Dr. med. Rene Keller

Innere Medizin

Die Klinik verfügt derzeit über 140 Planbetten, darunter 18 Betten für die Akut-Geriatrie. Zur Inneren Klinik gehören neben den internistischen Stationen zahlreiche Bereiche in der zentralen Funktionsdiagnostik (z.B. Endoskopie und kardiopulmonale Diagnostik). Weiterhin stehen zur ambulanten Behandlung und zur Vorbereitung stationärer Aufenthalte diverse Spezialsprechstunden zur Verfügung. Schwerkranke oder intensivpflichtige Patienten werden auf der interdisziplinären Wachstation betreut. Die Behandlung von Notfallpatienten erfolgt in der interdisziplinären Notfallaufnahme. Die Klinik steht für die Erkennung und Behandlung von Erkrankungen der inneren Organe wie Herz, Lunge, Verdauungstrakt, Nieren, Gefäß- und Lymphsystem, Knochenmark und Blut. Dementsprechend breit gefächert ist das Behandlungsspektrum. Zum kardiologischen Schwerpunkt zählt u.a. die Behandlung von Herzrhythmusstörungen durch Implantation von Herzschrittmachern und Defibrillatoren. Seit Sommer 2005 steht ein Linksherzkathetermessplatz zur Therapie von Verengungen der Herzkranzgefäße in 24-Stunden-Bereitschaft zur Verfügung. In der Diabetesabteilung werden neben der Stoffwechseleinstellung regelmäßig durch qualifiziertes Personal Patientenschulungen durchgeführt. Die geriatrische Abteilung ist als Modellprojekt in Mecklenburg-Vorpommern anerkannt und gefördert. Sie ist speziell auf die Wiederherstellung der Selbständigkeit älterer Patienten nach schweren Erkrankungen ausgerichtet. Die spezielle moderne Therapie von Krebserkrankungen oder die Behandlung von Lungenkrankheiten erfolgt in jeweils spezialisierten Abteilungen der Klinik.

Behandlungsspektrum:

Kardiologie

Gastroenterologie

Hämatologie und Onkologie

Diabetes und Stoffwechselkrankheiten

Pulmologie

Nephrologie

Akut-Geriatrie

Spezielle Verfahren:

Therapie lebensbedrohlicher Herzrhythmusstörungen

Implantation von Herzschrittmachern Defibrillatoren

Akutbehandlung von Herzinfarkten

Linksherzkatheteruntersuchungen einschließlich Intervention

Diagnostik und Therapie von Gefäßerkrankungen

endokrinologische Diagnostik

Einstellung und Schulung von Diabetikern

diagnostische und therapeutische Onkologie

Diagnostik und Therapie von Erkrankungen des Magen-Darm-Traktes

alle endoskopischen Standardverfahren im Gastrointestinaltrakt einschließlich

Stentimplantationen und Endosonographie

Behandlung spezieller Krankheiten der Lunge und Pleura (einschließlich Pleurodese und

Sauerstofflangzeittherapie) sowie des Schlafapnoesyndroms

Diagnostik und Therapie von Nierenerkrankungen (in Kooperation mit dem KfH-

Dialysezentrum Wismar)

geriatrische Frührehabilitation

FA-Bezeichnung: Innere Medizin

Name des Chefarztes:

Straße: Störtebeker Straße

Hausnummer: 6
Ort: Wismar
PLZ: 23966
URL: <http://www.hanse-klinikum-wismar.com>
Email: hkw.info@damp.de
Telefon-Vorwahl: 03841
Telefon: 330
Fax-Vorwahl: 03841
Fax: 331314

B-[1].1.1 Fachabteilungsschlüssel

Fachabteilungsschlüssel	
1	(0100) Innere Medizin

B-[1].1.2 Art der Fachabteilung "Innere Medizin"

Abteilungsart: Hauptabteilung

B-[1].2 Versorgungsschwerpunkte der Fachabteilung "Innere Medizin"

	Versorgungsschwerpunkte	Erläuterungen
1	Palliativmedizinische Komplexbehandlung	palliativmedizinische Komplexbehandlung
2	Diagnostik und Therapie von sonstigen Formen der Herzkrankheit	
3	Diagnostik und Therapie der Hypertonie (Hochdruckkrankheit)	
4	Diagnostik und Therapie von Nierenerkrankungen	Es besteht eine Kooperation mit dem Kuratorium für Heimdialyse.
5	Diagnostik und Therapie von endokrinen Ernährungs- und Stoffwechselkrankheiten	
6	Diagnostik und Therapie von Erkrankungen des Magen-Darm-Traktes	KV Ermächtigung für Lebererkrankungen
7	Diagnostik und Therapie von Erkrankungen der Leber, der Galle und des Pankreas	
8	Diagnostik und Therapie von Erkrankungen der Atemwege und der Lunge	
9	Diagnostik und Therapie von onkologischen Erkrankungen	
10	Diagnostik und Therapie von geriatrischen Erkrankungen	Im Rahmen des Fachbereiches Geriatrie.

B-[1].3 Medizinisch-pflegerische Leistungsangebote der Fachabteilung "Innere Medizin"

Siehe auch Kapitel A-9: Fachabteilungsübergreifende medizinisch-pflegerischen Leistungsangebote des Krankenhauses.

	Medizinisch-pflegerisches Leistungsangebot	Erläuterungen
1	Spezielles Leistungsangebot für Diabetiker und Diabetikerinnen	

B-[1].4 Nicht-medizinische Serviceangebote der Fachabteilung "Innere Medizin"

Die Nicht-medizinischen Serviceangebote der Fachabteilungen sind unter A-10 Nicht-medizinische Serviceangebote des Krankenhauses zusammengefasst.

B-[1].5 Fallzahlen der Fachabteilung "Innere Medizin"

Anzahl stationärer Patienten: 6137

B-[1].6 Diagnosen

B-[1].6.1 Hauptdiagnosen nach ICD

	ICD	Bezeichnung	Fallzahl
1	I20	Anfallsartige Enge und Schmerzen in der Brust - Angina pectoris	609
2	I50	Herzschwäche	398
3	R07	Hals- bzw. Brustschmerzen	268
4	I48	Herzrhythmusstörung, ausgehend von den Vorhöfen des Herzens	223
5	I21	Akuter Herzinfarkt	216
6	I10	Bluthochdruck ohne bekannte Ursache	205
7	F10	Psychische bzw. Verhaltensstörung durch Alkohol	201
8	J18	Lungenentzündung, Krankheitserreger vom Arzt nicht näher bezeichnet	166
9	K52	Sonstige Schleimhautentzündung des Magens bzw. des Darms, nicht durch Bakterien oder andere Krankheitserreger verursacht	152
10	J44	Sonstige anhaltende (chronische) Lungenkrankheit mit Verengung der Atemwege - COPD	151

B-[1].7 Prozeduren nach OPS

B-[1].7.1 OPS, 4stellig

Die Prozeduren für CT- und MRT-Untersuchungen sind nicht enthalten, da diese durch eine andere Fachabteilung erbracht werden.

	OPS	Bezeichnung	Fallzahl
1	1-632	Untersuchung der Speiseröhre, des Magens und des Zwölffingerdarms durch eine Spiegelung	1610
2	1-279	Sonstige Untersuchung an Herz bzw. Gefäßen mit einem eingeführten Schlauch (Katheter)	1459
3	1-275	Untersuchung der linken Herzhälfte mit einem über die Schlagader ins Herz gelegten Schlauch (Katheter)	1117

	OPS	Bezeichnung	Fallzahl
4	1-440	Entnahme einer Gewebeprobe (Biopsie) aus dem oberem Verdauungstrakt, den Gallengängen bzw. der Bauchspeicheldrüse bei einer Spiegelung	778
5	8-837	Behandlung am Herzen bzw. den Herzkranzgefäßen mit Zugang über einen Schlauch (Katheter)	578
6	1-650	Untersuchung des Dickdarms durch eine Spiegelung - Koloskopie	520

B-[1].8 Ambulante Behandlungsmöglichkeiten

B-[1].9 Ambulante Operationen nach § 115b SGB V

B-[1].10 Zulassung zum Durchgangs-Arztverfahren der Berufsgenossenschaft

Ambulante D-Arzt-Zulassung: Nein
Stat. BG-Zulassung: Nein

B-[1].11 Apparative Ausstattung

	Apparative Ausstattung	Umgangssprache Bezeichnung	Kommentar/ Erläuterung	24h Notfallverfügl
1	Geräte der invasiven Kardiologie	Behandlungen mittels Herzkatheter		Ja
2	Angiographiegerät/DSA	Gerät zur Gefäßdarstellung		Ja
3	Belastungs-EKG/Ergometrie	Belastungstest mit Herzstrommessung		
4	Gastroenterologisches Endoskop	Gerät zur Magen-Darm-Spiegelung		Ja
5	Spirometrie/Lungenfunktionsprüfung	Spirometrie/Lungenfunktionsprüfung		
6	Sonographiegerät/Dopplersonographiegerät/Duplexsonographiegerät	Ultraschallgerät/ mit Nutzung des Dopplereffekts/ farbkodierter Ultraschall		Ja
7	Computertomograph (CT)	Schichtbildverfahren im Querschnitt mittels Röntgenstrahlen		Ja
8	Elektroenzephalographiegerät (EEG)	Hirnstrommessung		Ja
9	Magnetresonanztomograph (MRT)	Schnittbildverfahren mittels starker Magnetfelder und elektromagnetischer Wechselfelder		Ja

B-[1].12 Personelle Ausstattung

B-[1].12.1 Ärzte und Ärztinnen

Ärzte und Ärztinnen insgesamt (außer Belegärzte und Belegärztinnen) (Vollkräfte):	22,5 Vollkräfte
Kommentar dazu:	davon 1,5 VK für den Fachbereich Geriatrie
– davon Fachärzte und Fachärztinnen (Vollkräfte):	13,5 Vollkräfte
Kommentar dazu:	-
Belegärzte und Belegärztinnen (nach § 121 SGB V) (Personen):	
Kommentar dazu:	

B-[1].12.1.1 Ärztliche Fachexpertise der Fachabteilung "Innere Medizin"

	Facharztbezeichnungen	Erläuterungen
1	Innere Medizin und SP Endokrinologie Diabetologie	
2	Innere Medizin und SP Gastroenterologie	
3	Innere Medizin und SP Hämatologie und Onkologie	
4	Innere Medizin und SP Kardiologie	

B-[1].12.2 Pflegepersonal

	Bezeichnung	Anzahl	Ausbildungsdauer	Kommentar/ Erläuterung
1	Gesundheits- und Krankenpfleger und Gesundheits- und Krankenpflegerinnen	0 Vollkräfte	3 Jahre	
2	Gesundheits- und Kinderkrankenpfleger und Gesundheits- und Kinderkrankenpflegerin	0 Vollkräfte	3 Jahre	
3	Altenpfleger und Altenpflegerinnen	0 Vollkräfte	3 Jahre	
4	Pflegeassistenten und Pflegeassistentinnen	0 Vollkräfte	2 Jahre	
5	Krankenpflegehelfer und Krankenpflegehelferinnen	0 Vollkräfte	1 Jahr	
6	Pflegehelfer und Pflegehelferinnen	0 Vollkräfte	ab 200 Std. Basiskurs	
7	Entbindungspfleger und Hebammen	0 Personen	3 Jahre	
8	Operationstechnische Assistenten und Operationstechnische Assistentinnen	0 Vollkräfte	3 Jahre	

**B-[1].12.2.1 Pflegerische Fachexpertise der Fachabteilung "Innere Medizin" –
Anerkannte Fachweiterbildungen / akademische Abschlüsse**

**B-[1].12.2.2 Pflegerische Fachexpertise der Fachabteilung "Innere Medizin" –
Zusatzqualifikation**

B-[1].12.3 Spezielles therapeutisches Personal

Spezielles therapeutisches Personal		Kommentar
1	Ergotherapeut und Ergotherapeutin/Arbeits- und Beschäftigungstherapeut und Arbeits- und Beschäftigungstherapeutin	
2	Logopäde und Logopädin/Sprachheilpädagogin und Sprachheilpädagogin/Klinischer Linguist und Klinische Linguistin/Sprechwissenschaftler und Sprechwissenschaftlerin/Phonetiker und Phonetikerin	
3	Physiotherapeut und Physiotherapeutin	
4	Sozialarbeiter und Sozialarbeiterin	

B-[2] Geriatrie

B-[2].1 Name

Chefarzt Dr. med. Rene Keller

Die Abteilung für Akutgeriatrie gehört zur Klinik für Innere Medizin und verfügt über 18 Betten. Es handelt sich um die einzige stationäre Krankenhauseinrichtung dieser Art in Mecklenburg-Vorpommern.

Geriatrie bedeutet Altersmedizin. Behandlungsschwerpunkte sind akutmedizinische und frührehabilitationsmedizinische Maßnahmen bei multimorbiden älteren Patienten (>70 Jahre) mit einem erhöhten Risiko für das Auftreten von dauerhaften Funktionseinschränkungen und drohender Verschlechterung des Selbsthilfestatus in Folge der Akuterkrankung.

Es soll künftige Pflegebedürftigkeit verhindert oder minimiert werden, es werden Fähigkeitsstörungen in den Bereichen Mobilität, Kognition und Emotionalität ebenso wie Körperpflege, Ausscheidung und Nahrungsaufnahme berücksichtigt.

Die in der Abteilung behandelten Krankheiten gehören zum Gebiet der Inneren Medizin, der Traumatologie (insbesondere Folgezustände nach Frakturbehandlung oder Gelenkersatz) sowie der Neurologie (z.B. Schlaganfall und Neuropathien) aber auch multifaktoriell bedingte geriatrische Syndrome wie Sturzkrankheit, Immobilität und chronische Schmerzen.

Entscheidendes Merkmal ist der multiprofessionelle ganzheitliche Therapieansatz. Frühzeitig und parallel zu den akutmedizinischen Maßnahmen wird eine frührehabilitative Behandlung durchgeführt.

Die Abteilung wird von einer Fachärztin für Innere Medizin mit der Zusatzbezeichnung Klinische Geriatrie geleitet, die ärztliche Betreuung wird durch 2 Assistenzärzte ergänzt.

Das therapeutische Team umfasst darüber hinaus neben dem speziell für die Behandlung geriatrischer Patienten geschulten Pflegepersonal 2 Physiotherapeutinnen, 2 Ergotherapeutinnen und 1 Sozialarbeiterin, die sich gemeinsam um die Belange der anvertrauten Patienten kümmern. Bei vorhandener Indikation wird die Logopädin des HANSE-Klinikums hinzugezogen.

Die Patienten werden in behindertengerecht ausgestatteten 2-Bett-Zimmern behandelt, jeweils mit Dusche, WC, Telefon und TV. Auf der Station sind ein großer Mehrzweckraum mit Übungsküche und mehrere optimal eingerichtete Räume für die Physio- und Ergotherapie mit verschiedensten Übungsgeräten inklusive der erforderlichen Heil- und Hilfsmittel vorhanden.

Die großzügig ausgestattete Abteilung für Physiotherapie des HHANSE-Klinikums steht den geriatrischen Patienten ebenfalls zur Verfügung.

Die Behandlungsabläufe stellen eine Optimierung in der Versorgung älterer an mehreren Krankheiten leidenden Patienten dar, eine Überleitung in die ambulante Weiterversorgung wird deutlich verbessert. Ziel ist es, die Selbsthilfefähigkeit und Lebensqualität möglichst lange zu erhalten bzw. in möglichst weitreichendem Umfang wieder herzustellen.

FA-Bezeichnung:	Geriatrie
Name des Chefarztes:	
Straße:	Störtebeker Straße
Hausnummer:	6
Ort:	Wismar
PLZ:	23966
URL:	http://www.hanse-klinikum-wismar.com
Email:	hkw.info@damp.de
Telefon-Vorwahl:	03841
Telefon:	331338
Fax-Vorwahl:	03841
Fax:	331195

B-[2].1.1 Fachabteilungsschlüssel

Fachabteilungsschlüssel	
1	(0200) Geriatrie

B-[2].1.2 Art der Fachabteilung "Geriatric"

Abteilungsart: Hauptabteilung

B-[2].2 Versorgungsschwerpunkte der Fachabteilung "Geriatric"

B-[2].3 Medizinisch-pflegerische Leistungsangebote der Fachabteilung "Geriatric"

Siehe auch Kapitel A-9: Fachabteilungsübergreifende medizinisch-pflegerischen Leistungsangebote des Krankenhauses.

	Medizinisch-pflegerisches Leistungsangebot	Erläuterungen
1	Im Rahmen der Frührehabilitativen Behandlung erfolgt eine intensive Zusammenarbeit mit der Physiotherapie, der Ergotherapie und der Logopädie.	

B-[2].4 Nicht-medizinische Serviceangebote der Fachabteilung "Geriatric"

Die Nicht-medizinischen Serviceangebote der Fachabteilungen sind unter A-10 Nicht-medizinische Serviceangebote des Krankenhauses zusammengefasst.

B-[2].5 Fallzahlen der Fachabteilung "Geriatric"

Anzahl stationärer Patienten: 255

B-[2].6 Diagnosen

B-[2].6.1 Hauptdiagnosen nach ICD

	ICD	Bezeichnung	Fallzahl
1	I50	Herzschwäche	51
2	S72	Knochenbruch des Oberschenkels	36
3	E86	Flüssigkeitsmangel	21
4	I63	Schlaganfall durch Verschluss eines Blutgefäßes im Gehirn - Hirninfarkt	18
5	I21	Akuter Herzinfarkt	15
6	M16	Gelenkverschleiß (Arthrose) des Hüftgelenkes	13
7	M17	Gelenkverschleiß (Arthrose) des Kniegelenkes	9
8	J18	Lungenentzündung, Krankheitserreger vom Arzt nicht näher bezeichnet	9
9	J44	Sonstige anhaltende (chronische) Lungenerkrankung mit Verengung der Atemwege - COPD	8
10	I26	Verschluss eines Blutgefäßes in der Lunge durch ein Blutgerinnsel - Lungenembolie	≤5

B-[2].7 Prozeduren nach OPS

Die Prozeduren für CT- und MRT-Untersuchungen sind nicht enthalten, da diese durch eine andere Fachabteilung erbracht werden.

B-[2].7.1 OPS, 4stellig

	OPS	Bezeichnung	Fallzahl
1	8-550	Fachübergreifende Maßnahmen zur frühzeitigen Nachbehandlung und Wiedereingliederung (Frührehabilitation) erkrankter älterer Menschen	216
2	1-632	Untersuchung der Speiseröhre, des Magens und des Zwölffingerdarms durch eine Spiegelung	29
3	8-191	Verband bei großflächigen bzw. schwerwiegenden Hautkrankheiten	24
4	8-800	Übertragung (Transfusion) von Blut, roten Blutkörperchen bzw. Blutplättchen eines Spenders auf einen Empfänger	18
5	1-440	Entnahme einer Gewebeprobe (Biopsie) aus dem oberem Verdauungstrakt, den Gallengängen bzw. der Bauchspeicheldrüse bei einer Spiegelung	17

B-[2].8 Ambulante Behandlungsmöglichkeiten

-

B-[2].9 Ambulante Operationen nach § 115b SGB V

entfällt

B-[2].10 Zulassung zum Durchgangs-Arztverfahren der Berufsgenossenschaft

Ambulante D-Arzt-Zulassung: Nein
 Stat. BG-Zulassung: Nein

B-[2].11 Apparative Ausstattung

	Apparative Ausstattung	Umgangssprache Bezeichnung	Kommentar/ Erläuterung	24h Notfallverfügbar
1	Computertomograph (CT)	Schichtbildverfahren im Querschnitt mittels Röntgenstrahlen		Ja
2	Magnetresonanztomograph (MRT)	Schnittbildverfahren mittels starker Magnetfelder und elektromagnetischer Wechselfelder		Ja
3	Belastungs-EKG/Ergometrie	Belastungstest mit Herzstrommessung		
4	Elektroenzephalographiegerät (EEG)	Hirnstrommessung		Ja

B-[2].12 Personelle Ausstattung

B-[2].12.1 Ärzte und Ärztinnen

Ärzte und Ärztinnen insgesamt (außer Belegärzte und Belegärztinnen) (Vollkräfte): 1,5 Vollkräfte
 Kommentar dazu: -
 – davon Fachärzte und Fachärztinnen (Vollkräfte): 1,5 Vollkräfte
 Kommentar dazu: -
 Belegärzte und Belegärztinnen (nach § 121 SGB V) (Personen): 0 Personen
 Kommentar dazu: -

B-[2].12.1.1 Ärztliche Fachexpertise der Fachabteilung "Geriatric"

	Facharztbezeichnungen	Erläuterungen
1	Innere Medizin	

B-[2].12.2 Pflegepersonal

	Bezeichnung	Anzahl	Ausbildungsdauer	Kommentar/ Erläuterung
1	Gesundheits- und Krankenpfleger und Gesundheits- und Krankenpflegerinnen	0 Vollkräfte	3 Jahre	

	Bezeichnung	Anzahl	Ausbildungsdauer	Kommentar/ Erläuterung
2	Gesundheits- und Kinderkrankenpfleger und Gesundheits- und Kinderkrankenpflegerin	0 Vollkräfte	3 Jahre	
3	Altenpfleger und Altenpflegerinnen	0 Vollkräfte	3 Jahre	
4	Pflegeassistenten und Pflegeassistentinnen	0 Vollkräfte	2 Jahre	
5	Krankenpflegehelfer und Krankenpflegehelferinnen	0 Vollkräfte	1 Jahr	
6	Pflegehelfer und Pflegehelferinnen	0 Vollkräfte	ab 200 Std. Basiskurs	
7	Entbindungspfleger und Hebammen	0 Personen	3 Jahre	
8	Operationstechnische Assistenten und Operationstechnische Assistentinnen	0 Vollkräfte	3 Jahre	

B-[2].12.2.1 Pflegerische Fachexpertise der Fachabteilung "Geriatric" – Anerkannte Fachweiterbildungen / akademische Abschlüsse

B-[2].12.2.2 Pflegerische Fachexpertise der Fachabteilung "Geriatric" – Zusatzqualifikation

B-[2].12.3 Spezielles therapeutisches Personal

	Spezielles therapeutisches Personal	Kommentar
1	Ergotherapeut und Ergotherapeutin/Arbeits- und Beschäftigungstherapeut und Arbeits- und Beschäftigungstherapeutin	
2	Logopäde und Logopädin/Sprachheilpädagoge und Sprachheilpädagogin/Klinischer Linguist und Klinische Linguistin/Sprechwissenschaftler und Sprechwissenschaftlerin/Phonetiker und Phonetikerin	
3	Physiotherapeut und Physiotherapeutin	
4	Sozialarbeiter und Sozialarbeiterin	

B-[3] Pädiatrie

B-[3].1 Name

Chefärztin Dr. med. Maria Buller

In der Klinik für Kinder- und Jugendheilkunde werden Kinder von 0 bis 18 Jahren behandelt. Dazu gehören pflegerisch auch die Patienten der Kinderchirurgie und die Kinder des HNO-Belegarztes. Die Frühgeborenen erhalten eine sanfte Pflege auf einer neonatologischen Station mit moderner apparativer Ausstattung und Frühgeborenen-Inkubator.

Die Patienten werden auf einer schönen hellen Station betreut, auf der alles kindgerecht gestaltet ist. In dieser freundlichen Atmosphäre sollen sich die Kinder geborgen fühlen. Liebevolle Schwestern umsorgen die Kinder an Mutterstatt.

Tägliche Elternbesuche erleichtern den Patienten den Klinikaufenthalt. In besonderen Situationen (z. B. Stillen) können auch Mütter mit aufgenommen werden.

Im Spielzimmer mit Kindergärtnerin, einer Bibliothek und Klinikschule werden die Kinder während ihres Aufenthaltes beschäftigt und angeleitet.

Unsere Gesprächspartner sind die ambulanten Ärztinnen und Ärzte. Mit ihnen veranstalten wir vierteljährlich gemeinsame Fortbildungen und haben regen fachlich kollegialen Austausch miteinander.

Behandlungsspektrum:

Diagnostik- und Therapiespektrum der pädiatrischen Infektiologie

Endokrinologie

Stoffwechselerkrankungen

Diabetologie

Nephro-Urologie

Kardiologie

Pulmonologie

Neurologie

Erkrankungen des Magen-Darm-Traktes

Neonatologie

Kinderchirurgie

Moderne diagnostische Methoden:

Bauchsonographie

Schädelsonographie

Herzsonographie

EKG

24-Std-EKG

Belastungs-EKG

Lungenfunktionsdiagnostik

Urodynamische Diagnostik

Röntgendiagnostik

Kernspintomographie

Computertomographie

Nuklearmedizinische Untersuchungen

24-Std-Blutdruckmessungen

EEG

24-Std-EEG (mit Video)

24-Std-pH-Messung in der Speiseröhre

Endoskopie

Dünndarmbiopsie

Neugeborenen-Hörscreening

Neugeborenen-Stoffwechselscreening

FA-Bezeichnung:	Pädiatrie
Name des Chefarztes:	
Straße:	Störtebeker Straße
Hausnummer:	6
Ort:	Wismar
PLZ:	23966
URL:	http://www.hanse-klinikum-wismar.com

Email: hkw.info@damp.de
 Telefon-Vorwahl: 03841
 Telefon: 331163
 Fax-Vorwahl: 03841
 Fax: 331206

B-[3].1.1 Fachabteilungsschlüssel

Fachabteilungsschlüssel	
1	(1000) Pädiatrie

B-[3].1.2 Art der Fachabteilung "Pädiatrie"

Abteilungsart: Hauptabteilung

B-[3].2 Versorgungsschwerpunkte der Fachabteilung "Pädiatrie"

	Versorgungsschwerpunkte	Erläuterungen
1	Neonatologische/Pädiatrische Intensivmedizin	

B-[3].3 Medizinisch-pflegerische Leistungsangebote der Fachabteilung "Pädiatrie"

Siehe auch Kapitel A-9: Fachabteilungsübergreifende medizinisch-pflegerischen Leistungsangebote des Krankenhauses.

	Medizinisch-pflegerisches Leistungsangebot	Erläuterungen
1	Spezielles Leistungsangebot für Diabetiker und Diabetikerinnen	
2	Ernährungsberatung	

B-[3].4 Nicht-medizinische Serviceangebote der Fachabteilung "Pädiatrie"

Die meisten Nicht-medizinischen Serviceangebote der Fachabteilungen sind unter A-10 Nicht-medizinische Serviceangebote des Krankenhauses zusammengefasst. Darüber hinaus:

	Serviceangebot	Erläuterungen
1	Mutter-Kind-Zimmer/Familienzimmer	

B-[3].5 Fallzahlen der Fachabteilung "Pädiatrie"

Anzahl stationärer Patienten: 1738

B-[3].6 Diagnosen

B-[3].6.1 Hauptdiagnosen nach ICD

	ICD	Bezeichnung	Fallzahl
1	Z38	Neugeborene	514
2	A09	Durchfallkrankheit bzw. Magen-Darm-Grippe, wahrscheinlich ausgelöst durch Bakterien, Viren oder andere Krankheitserreger	106
3	A08	Durchfallkrankheit, ausgelöst durch Viren oder sonstige Krankheitserreger	99
4	J20	Akute Bronchitis	80
5	P07	Störung aufgrund kurzer Schwangerschaftsdauer oder niedrigem Geburtsgewicht	75
6	J06	Akute Entzündung an mehreren Stellen oder einer nicht angegebenen Stelle der oberen Atemwege	67
7	B34	Viruskrankheit, Körperregion vom Arzt nicht näher bezeichnet	48
8	P59	Gelbsucht des Neugeborenen durch sonstige bzw. vom Arzt nicht näher bezeichnete Ursachen	47
9	G40	Anfallsleiden - Epilepsie	40
10	K59	Sonstige Störung der Darmfunktion, z.B. Verstopfung oder Durchfall	31

B-[3].7 Prozeduren nach OPS

Die Prozeduren für CT- und MRT-Untersuchungen sind nicht enthalten, da diese durch eine andere Fachabteilung erbracht werden.

B-[3].7.1 OPS, 4stellig

	OPS	Bezeichnung	Fallzahl
1	9-262	Versorgung eines Neugeborenen nach der Geburt	711
2	8-930	Intensivmedizinische Überwachung von Atmung, Herz und Kreislauf ohne Messung des Drucks in der Lungenschlagader und im rechten Vorhof des Herzens	357
3	1-207	Messung der Gehirnströme - EEG	137
4	8-010	Gabe von Medikamenten bzw. Salzlösungen über die Gefäße bei Neugeborenen	132
5	1-208	Messung von Gehirnströmen, die durch gezielte Reize ausgelöst werden (evozierte Potentiale)	123
6	8-560	Anwendung von natürlichem oder künstlichem Licht zu Heilzwecken - Lichttherapie	93
7	3-800	Kernspintomographie (MRT) des Schädels ohne Kontrastmittel	30
8	3-80x	Sonstige Kernspintomographie (MRT) ohne Kontrastmittel	26
9	8-711	Künstliche Beatmung bei Neugeborenen und Säuglingen	21
10	8-720	Sauerstoffgabe bei Neugeborenen	18

B-[3].8 Ambulante Behandlungsmöglichkeiten

B-[3].9 Ambulante Operationen nach § 115b SGB V

entfällt

B-[3].10 Zulassung zum Durchgangs-Arztverfahren der Berufsgenossenschaft

Ambulante D-Arzt-Zulassung: Nein
Stat. BG-Zulassung: Nein

B-[3].11 Apparative Ausstattung

	Apparative Ausstattung	Umgangssprache Bezeichnung	Kommentar/ Erläuterung	24h Notfallverfügbar
1	Computertomograph (CT)	Schichtbildverfahren im Querschnitt mittels Röntgenstrahlen		Ja
2	Elektroenzephalographiegerät (EEG)	Hirnstrommessung		Ja
3	Belastungs-EKG/Ergometrie	Belastungstest mit Herzstrommessung		
4	Magnetresonanztomograph (MRT)	Schnittbildverfahren mittels starker Magnetfelder und elektromagnetischer Wechselfelder		Ja

B-[3].12 Personelle Ausstattung

B-[3].12.1 Ärzte und Ärztinnen

Ärzte und Ärztinnen insgesamt (außer
Belegärzte und Belegärztinnen)
(Vollkräfte): 6 Vollkräfte
Kommentar dazu: -
– davon Fachärzte und Fachärztinnen
(Vollkräfte): 3 Vollkräfte
Kommentar dazu: -
Belegärzte und Belegärztinnen (nach §
121 SGB V) (Personen): 0 Personen
Kommentar dazu: -

B-[3].12.1.1 Ärztliche Fachexpertise der Fachabteilung "Pädiatrie"

	Facharztbezeichnungen	Erläuterungen
1	Kinder- und Jugendmedizin	
2	Kinder- und Jugendmedizin, SP Neonatologie	

B-[3].12.2 Pflegepersonal

	Bezeichnung	Anzahl	Ausbildungsdauer	Kommentar/ Erläuterung
1	Gesundheits- und Krankenpfleger und Gesundheits- und Krankenpflegerinnen	0 Vollkräfte	3 Jahre	
2	Gesundheits- und Kinderkrankenpfleger und Gesundheits- und Kinderkrankenpflegerin	0 Vollkräfte	3 Jahre	
3	Altenpfleger und Altenpflegerinnen	0 Vollkräfte	3 Jahre	
4	Pflegeassistenten und Pflegeassistentinnen	0 Vollkräfte	2 Jahre	
5	Krankenpflegehelfer und Krankenpflegehelferinnen	0 Vollkräfte	1 Jahr	
6	Pflegehelfer und Pflegehelferinnen	0 Vollkräfte	ab 200 Std. Basiskurs	
7	Entbindungspfleger und Hebammen	0 Personen	3 Jahre	
8	Operationstechnische Assistenten und Operationstechnische Assistentinnen	0 Vollkräfte	3 Jahre	

B-[3].12.2.1 Pflegerische Fachexpertise der Fachabteilung "Pädiatrie" – Anerkannte Fachweiterbildungen / akademische Abschlüsse

B-[3].12.2.2 Pflegerische Fachexpertise der Fachabteilung "Pädiatrie" – Zusatzqualifikation

B-[3].12.3 Spezielles therapeutisches Personal

-

B-[4] Kinderchirurgie

B-[4].1 Name

Chefarzt PD Dr. med. habil. Hartmut Thomas / Chefarzt Dr. med. Detlef Thiede

FA-Bezeichnung: Kinderchirurgie
Name des Chefarztes:
Straße: Störtebeker Straße
Hausnummer: 6
Ort: Wismar
PLZ: 23966
URL: <http://www.hanse-klinikum-wismar.com>
Email: hkw.info@damp.de
Telefon-Vorwahl: 03841
Telefon: 330
Fax-Vorwahl: 03841
Fax: 331314

B-[4].1.1 Fachabteilungsschlüssel

Fachabteilungsschlüssel	
1	(1300) Kinderchirurgie

B-[4].1.2 Art der Fachabteilung "Kinderchirurgie"

Abteilungsart: Hauptabteilung

B-[4].2 Versorgungsschwerpunkte der Fachabteilung "Kinderchirurgie"

-

B-[4].3 Medizinisch-pflegerische Leistungsangebote der Fachabteilung "Kinderchirurgie"

Siehe Kapitel A-9: Fachabteilungsübergreifende medizinisch-pflegerischen Leistungsangebote des Krankenhauses.

B-[4].4 Nicht-medizinische Serviceangebote der Fachabteilung "Kinderchirurgie"

Die meisten Nicht-medizinischen Serviceangebote der Fachabteilungen sind unter A-10 Nicht-medizinische Serviceangebote des Krankenhauses zusammengefasst. Darüber hinaus:

Serviceangebot	Erläuterungen
1	Mutter-Kind-Zimmer/Familienzimmer

B-[4].5 Fallzahlen der Fachabteilung "Kinderchirurgie"

Anzahl stationärer Patienten: 358

B-[4].6 Diagnosen

B-[4].6.1 Hauptdiagnosen nach ICD

	ICD	Bezeichnung	Fallzahl
1	S06	Verletzung des Schädelinneren	145
2	S52	Knochenbruch des Unterarmes	33
3	K52	Sonstige Schleimhautentzündung des Magens bzw. des Darms, nicht durch Bakterien oder andere Krankheitserreger verursacht	20
4	S42	Knochenbruch im Bereich der Schulter bzw. des Oberarms	16
5	K35	Akute Blinddarmentzündung	16
6	R10	Bauch- bzw. Beckenschmerzen	13
7	K59	Sonstige Störung der Darmfunktion, z.B. Verstopfung oder Durchfall	10
8	K56	Darmverschluss (Ileus) ohne Eingeweidebruch	7
9	S39	Sonstige bzw. vom Arzt nicht näher bezeichnete Verletzung des Bauches, der Lenden oder des Beckens	7
10	S82	Knochenbruch des Unterschenkels, einschließlich des oberen Sprunggelenkes	6

B-[4].7 Prozeduren nach OPS

Die Prozeduren für CT- und MRT-Untersuchungen sind nicht enthalten, da diese durch eine andere Fachabteilung erbracht werden.

B-[4].7.1 OPS, 4stellig

	OPS	Bezeichnung	Fallzahl
1	5-790	Einrichten (Reposition) eines Knochenbruchs oder einer Ablösung der Wachstumsfuge und Befestigung der Knochenteile mit Hilfsmitteln wie Schrauben oder Platten von außen	46
2	8-930	Intensivmedizinische Überwachung von Atmung, Herz und Kreislauf ohne Messung des Drucks in der Lungenschlagader und im rechten Vorhof des Herzens	34
3	5-470	Operative Entfernung des Blinddarms	15
4	5-900	Einfacher operativer Verschluss der Haut bzw. der Unterhaut nach Verletzungen, z.B. mit einer Naht	12
5	8-200	Nichtoperatives Einrichten (Reposition) eines Bruchs ohne operative Befestigung der Knochenteile mit Hilfsmitteln wie Schrauben oder Platten	11
6	5-530	Operativer Verschluss eines Leistenbruchs (Hernie)	7
7	8-191	Verband bei großflächigen bzw. schwerwiegenden Hautkrankheiten	≤5
8	5-913	Entfernung oberflächlicher Hautschichten	≤5

B-[4].8 Ambulante Behandlungsmöglichkeiten

-

B-[4].9 Ambulante Operationen nach § 115b SGB V

B-[4].10 Zulassung zum Durchgangs-Arztverfahren der Berufsgenossenschaft

Ambulante D-Arzt-Zulassung: Ja
Stat. BG-Zulassung: Ja

B-[4].11 Apparative Ausstattung

	Apparative Ausstattung	Umgangssprache Bezeichnung	Kommentar/ Erläuterung	24h Notfallverfügbar
1	Computertomograph (CT)	Schichtbildverfahren im Querschnitt mittels Röntgenstrahlen		Ja
2	Röntgengerät/Durchleuchtungsgerät	Röntgengerät/ Durchleuchtungs- gerät		Ja
3	Laser	Laser		
4	Magnetresonanztomograph (MRT)	Schnittbildverfahren mittels starker Magnetfelder und elektromagnetischer Wechselfelder		Ja

B-[4].12 Personelle Ausstattung

B-[4].12.1 Ärzte und Ärztinnen

Ärzte und Ärztinnen insgesamt (außer
Belegärzte und Belegärztinnen)
(Vollkräfte): 1 Vollkräfte
Kommentar dazu: -
– davon Fachärzte und Fachärztinnen
(Vollkräfte): 1 Vollkräfte
Kommentar dazu: -
Belegärzte und Belegärztinnen (nach §
121 SGB V) (Personen):
Kommentar dazu:

B-[4].12.1.1 Ärztliche Fachexpertise der Fachabteilung "Kinderchirurgie"

	Facharztbezeichnungen	Erläuterungen
1	Kinderchirurgie	

B-[4].12.2 Pflegepersonal

	Bezeichnung	Anzahl	Ausbildungsdauer	Kommentar/ Erläuterung
1	Gesundheits- und Krankenpfleger und Gesundheits- und Krankenpflegerinnen	0 Vollkräfte	3 Jahre	
2	Gesundheits- und Kinderkrankenpfleger und Gesundheits- und Kinderkrankenpflegerin	0 Vollkräfte	3 Jahre	
3	Altenpfleger und Altenpflegerinnen	0 Vollkräfte	3 Jahre	
4	Pflegeassistenten und Pflegeassistentinnen	0 Vollkräfte	2 Jahre	
5	Krankenpflegehelfer und Krankenpflegehelferinnen	0 Vollkräfte	1 Jahr	
6	Pflegehelfer und Pflegehelferinnen	0 Vollkräfte	ab 200 Std. Basiskurs	
7	Entbindungspfleger und Hebammen	0 Personen	3 Jahre	
8	Operationstechnische Assistenten und Operationstechnische Assistentinnen	0 Vollkräfte	3 Jahre	

B-[4].12.2.1 Pflegerische Fachexpertise der Fachabteilung "Kinderchirurgie" – Anerkannte Fachweiterbildungen / akademische Abschlüsse

B-[4].12.2.2 Pflegerische Fachexpertise der Fachabteilung "Kinderchirurgie" – Zusatzqualifikation

B-[4].12.3 Spezielles therapeutisches Personal

-

B-[5] Allgemeine Chirurgie

B-[5].1 Name

Chefarzt PD Dr. med. habil. Hartmut Thomas

Die Klinik für Chirurgie verfügt derzeit über 47 Planbetten, darunter 4 Betten für die Kinderchirurgie. Postoperativ schwerkranke oder intensivpflichtige Patienten werden auf der interdisziplinären Wachstation betreut. Die Behandlung von Notfallpatienten erfolgt in der interdisziplinären Notfallambulanz. Stationär werden die Kinder ärztlich und pflegerisch im Kinderzentrum betreut.

Behandlungsspektrum:

Allgemein- und Viszeralchirurgie

Chirurgische Onkologie

Gefäßchirurgie

Allg. Kinderchirurgie

Medizinisches Leistungsspektrum:

konventionelle und minimal invasive laparoskopische Chirurgie mit den Schwerpunkten im Bereich des Magens, der Leber, der Gallenblase, der Bauchspeicheldrüse, des Dickdarmes sowie Erkrankungen des Enddarmes und Afters (Proktologie)

interdisziplinäre Planung und Durchführung von Chemotherapien vor und nach Operationen

endokrine Chirurgie der Schilddrüse und Nebenschilddrüsen unter Einsatz des Neuromonitorings

laparoskopische Behandlung von Zwerchfellbrüchen und des Speiseröhrenrefluxes

gesamte Gefäßchirurgie an Arterien und Venen außer unter Zuhilfenahme einer Herz-Lungen-Maschine, minimal invasive Techniken (Stent, Ballondilatationen u. a.)

chronisches Wundmanagement

allgemeine Kinderchirurgie inklusive laparoskopischer Chirurgie (Hernien, Blinddarm), Kinderurologie

Ambulante Operationen:

Bruchoperationen

Varizenchirurgie

Portimplantationen

Schrittmacher

Proktologie/Enddarmchirurgie

Stationäre Rehabilitation

Für eine stationäre Rehabilitation nach einem Aufenthalt in unserer Klinik können wir Ihnen folgende Reha-Kliniken der Damp Gruppe empfehlen:

Reha-Klinik Ahrenshoop

Reha-Klinik Lehmrade

FA-Bezeichnung:	Allgemeine Chirurgie
Name des Chefarztes:	
Straße:	Störtebeker Straße
Hausnummer:	6
Ort:	Wismar
PLZ:	23966
URL:	http://www.hanse-klinikum-wismar.com
Email:	hkw.info@damp.de
Telefon-Vorwahl:	03841
Telefon:	331057
Fax-Vorwahl:	03841
Fax:	331087

B-[5].1.1 Fachabteilungsschlüssel

Fachabteilungsschlüssel	
1	(1500) Allgemeine Chirurgie

B-[5].1.2 Art der Fachabteilung "Allgemeine Chirurgie"

Abteilungsart: Hauptabteilung

B-[5].2 Versorgungsschwerpunkte der Fachabteilung "Allgemeine Chirurgie"

	Versorgungsschwerpunkte	Erläuterungen
1	Minimalinvasive laparoskopische Operationen	
2	Tumorchirurgie	
3	Magen-Darm-Chirurgie	
4	Offen chirurgische und endovaskuläre Behandlung von Gefäßerkrankungen	
5	Leber-, Gallen-, Pankreaschirurgie	
6	Endokrine Chirurgie	

B-[5].3 Medizinisch-pflegerische Leistungsangebote der Fachabteilung "Allgemeine Chirurgie"

Siehe auch Kapitel A-9: Fachabteilungsübergreifende medizinisch-pflegerischen Leistungsangebote des Krankenhauses.

	Medizinisch-pflegerisches Leistungsangebot	Erläuterungen
1	Stomatherapie und Wundmanagement	

B-[5].4 Nicht-medizinische Serviceangebote der Fachabteilung "Allgemeine Chirurgie"

Die Nicht-medizinischen Serviceangebote der Fachabteilungen sind unter A-10 Nicht-medizinische Serviceangebote des Krankenhauses zusammengefasst.

B-[5].5 Fallzahlen der Fachabteilung "Allgemeine Chirurgie"

Anzahl stationärer Patienten: 1803

B-[5].6 Diagnosen

B-[5].6.1 Hauptdiagnosen nach ICD

	ICD	Bezeichnung	Fallzahl
1	K80	Gallensteinleiden	236
2	I70	Verkalkung der Schlagadern - Arteriosklerose	159
3	K57	Krankheit des Dickdarms mit vielen kleinen Ausstülpungen der Schleimhaut - Divertikulose	85
4	K56	Darmverschluss (Ileus) ohne Eingeweidebruch	80
5	K35	Akute Blinddarmentzündung	76
6	K40	Leistenbruch (Hernie)	70
7	R10	Bauch- bzw. Beckenschmerzen	56
8	T82	Komplikationen durch eingepflanzte Fremdteile wie Herzklappen oder Herzschrittmacher oder durch Verpflanzung von Gewebe im Herzen bzw. in den Blutgefäßen	53
9	K43	Bauchwandbruch (Hernie)	53
10	C18	Dickdarmkrebs im Bereich des Grimmdarms (Kolon)	45

B-[5].7 Prozeduren nach OPS

Die Prozeduren für CT- und MRT-Untersuchungen sind nicht enthalten, da diese durch eine andere Fachabteilung erbracht werden.

B-[5].7.1 OPS, 4stellig

	OPS	Bezeichnung	Fallzahl
1	5-511	Operative Entfernung der Gallenblase	226
2	3-607	Röntgendarstellung der Schlagadern der Beine mit Kontrastmittel	143
3	5-893	Operative Entfernung von abgestorbenem Gewebe im Bereich einer Wunde bzw. von erkranktem Gewebe an Haut oder Unterhaut	133
4	3-605	Röntgendarstellung der Schlagadern im Becken mit Kontrastmittel	121
5	5-469	Sonstige Operation am Darm	117
6	8-800	Übertragung (Transfusion) von Blut, roten Blutkörperchen bzw. Blutplättchen eines Spenders auf einen Empfänger	113
7	1-632	Untersuchung der Speiseröhre, des Magens und des Zwölffingerdarms durch eine Spiegelung	102
8	8-191	Verband bei großflächigen bzw. schwerwiegenden Hautkrankheiten	100
9	5-380	Operative Eröffnung von Blutgefäßen bzw. Entfernung eines Blutgerinnsels	96
10	3-604	Röntgendarstellung der Schlagadern im Bauch mit Kontrastmittel	91

B-[5].8 Ambulante Behandlungsmöglichkeiten

-

B-[5].9 Ambulante Operationen nach § 115b SGB V

B-[5].10 Zulassung zum Durchgangs-Arztverfahren der Berufsgenossenschaft

Ambulante D-Arzt-Zulassung: Nein
Stat. BG-Zulassung: Nein

B-[5].11 Apparative Ausstattung

	Apparative Ausstattung	Umgangssprache Bezeichnung	Kommentar/ Erläuterung	24h Notfallverfügbar
1	Computertomograph (CT)	Schichtbildverfahren im Querschnitt mittels Röntgenstrahlen		Ja
2	Röntgengerät/Durchleuchtungsgerät	Röntgengerät/ Durchleuchtungs- gerät		Ja
3	Laser	Laser		
4	Magnetresonanztomograph (MRT)	Schnittbildverfahren mittels starker Magnetfelder und elektromagnetischer Wechselfelder		Ja

B-[5].12 Personelle Ausstattung

B-[5].12.1 Ärzte und Ärztinnen

Ärzte und Ärztinnen insgesamt (außer
Belegärzte und Belegärztinnen)
(Vollkräfte): 6 Vollkräfte
Kommentar dazu: -
– davon Fachärzte und Fachärztinnen
(Vollkräfte): 4 Vollkräfte
Kommentar dazu: -
Belegärzte und Belegärztinnen (nach §
121 SGB V) (Personen):
Kommentar dazu:

B-[5].12.1.1 Ärztliche Fachexpertise der Fachabteilung "Allgemeine Chirurgie"

	Facharztbezeichnungen	Erläuterungen
1	Allgemeine Chirurgie	
2	Gefäßchirurgie	
3	Viszeralchirurgie	

B-[5].12.2 Pflegepersonal

	Bezeichnung	Anzahl	Ausbildungsdauer	Kommentar/ Erläuterung
1	Gesundheits- und Krankenpfleger und Gesundheits- und Krankenpflegerinnen	0 Vollkräfte	3 Jahre	
2	Gesundheits- und Kinderkrankenpfleger und Gesundheits- und Kinderkrankenpflegerin	0 Vollkräfte	3 Jahre	
3	Altenpfleger und Altenpflegerinnen	0 Vollkräfte	3 Jahre	
4	Pflegeassistenten und Pflegeassistentinnen	0 Vollkräfte	2 Jahre	
5	Krankenpflegehelfer und Krankenpflegehelferinnen	0 Vollkräfte	1 Jahr	
6	Pflegehelfer und Pflegehelferinnen	0 Vollkräfte	ab 200 Std. Basiskurs	
7	Entbindungspfleger und Hebammen	0 Personen	3 Jahre	
8	Operationstechnische Assistenten und Operationstechnische Assistentinnen	0 Vollkräfte	3 Jahre	

B-[5].12.2.1 Pflegerische Fachexpertise der Fachabteilung "Allgemeine Chirurgie" – Anerkannte Fachweiterbildungen / akademische Abschlüsse

B-[5].12.2.2 Pflegerische Fachexpertise der Fachabteilung "Allgemeine Chirurgie" – Zusatzqualifikation

B-[5].12.3 Spezielles therapeutisches Personal

	Spezielles therapeutisches Personal	Kommentar
1	Stomatherapeut und Stomatherapeutin	
2	Physiotherapeut und Physiotherapeutin	
3	Sozialarbeiter und Sozialarbeiterin	

B-[6] Unfallchirurgie

B-[6].1 Name

Chefarzt Dr. med. Detlef Thiede

Die aus der Klinik für Chirurgie hervorgegangene Klinik für Unfall- und Orthopädische Chirurgie verfügt über 41 Betten inklusive 4 Betten für die Kinderunfallchirurgie. 37 Betten stehen auf einer fachbezogenen Station und 4 Betten auf der interdisziplinären Wachstation zur Verfügung.

Die Klinik ist in der Lage, bis auf spezielle Eingriffe in der Wirbelsäulen- und Neurochirurgie, alle Krankheitsbilder der muskuloskelettalen Chirurgie zu behandeln.

Schwerpunkt der Klinik sind die Endoprothetik und die minimalinvasive Gelenkchirurgie (Arthroskopie). Hierbei kommen modernste technische Hilfsmittel wie die Navigationsgestützte Knieendoprothetik und neueste Verfahren der Knorpelzelltransplantation zur Anwendung.

Die minimal invasive Behandlung von osteoporotischen, traumatischen und pathologischen Wirbelsäulenfrakturen steht unmittelbar vor der Einführung.

Die Klinik ist zugelassen für die Verletzungsartenverfahren der gesetzlichen Unfallversicherungsträger. Dafür stehen personell und technisch die entsprechenden Ressourcen zur Verfügung.

Sollten Sie nach einer Operation auf eine stationäre Rehabilitation angewiesen sein, können wir Ihnen folgende Reha-Kliniken der Damp Gruppe empfehlen:

Reha-Klinik Ahrenshoop

Reha-Klinik Damp

Reha-Klinik Schloss Schönhagen

Medizinisches Leistungsspektrum:

Unfall- und Wiederherstellungschirurgie inklusive Versorgung von Verletzungen im Bereich des Beckens und Hüftgelenkes

minimal invasive arthroskopische resezierende und rekonstruierende Operationen der Gelenke,

Bandplastiken, Knorpelzelltransplantation

endoprothetische Versorgung von Schulter-, Hüft- und Kniegelenk inklusive der Revisionsoperationen,

Navigationsgestützte Knie-TEP

Versorgung von angeborenen und erworbenen Deformitäten im Bereich des Stütz- und

Bewegungssystems einschließlich Folgeoperation

Polytraumabehandlung, je nach verletzter Organstruktur zusammen mit der Klinik für Allgemein-, Visceral- und Gefäßchirurgie

Kinderunfallchirurgie

Ambulante Operationen:

Gelenkspiegelungen (Arthroskopien)

Metallentfernungen

ambulante handchirurgische Eingriffe, wie z.B. CTS, Dupuytren

FA-Bezeichnung:	Unfallchirurgie
Name des Chefarztes:	
Straße:	Störtebeker Straße
Hausnummer:	6
Ort:	Wismar
PLZ:	23966
URL:	http://www.hanse-klinikum-wismar.com
Email:	hkw.info@damp.de
Telefon-Vorwahl:	03841
Telefon:	331406
Fax-Vorwahl:	03841
Fax:	331980

B-[6].1.1 Fachabteilungsschlüssel

Fachabteilungsschlüssel	
1	(1600) Unfallchirurgie

B-[6].1.2 Art der Fachabteilung "Unfallchirurgie"

Abteilungsart: Hauptabteilung

B-[6].2 Versorgungsschwerpunkte der Fachabteilung "Unfallchirurgie"

Versorgungsschwerpunkte		Erläuterungen
1	Gelenkersatzverfahren/Endoprothetik	

B-[6].3 Medizinisch-pflegerische Leistungsangebote der Fachabteilung "Unfallchirurgie"

Siehe auch Kapitel A-9: Fachabteilungsübergreifende medizinisch-pflegerischen Leistungsangebote des Krankenhauses.

Medizinisch-pflegerisches Leistungsangebot		Erläuterungen
1	Wundmanagement	

B-[6].4 Nicht-medizinische Serviceangebote der Fachabteilung "Unfallchirurgie"

Die Nicht-medizinischen Serviceangebote der Fachabteilungen sind unter A-10 Nicht-medizinische Serviceangebote des Krankenhauses zusammengefasst.

B-[6].5 Fallzahlen der Fachabteilung "Unfallchirurgie"

Anzahl stationärer Patienten: 1459

B-[6].6 Diagnosen

B-[6].6.1 Hauptdiagnosen nach ICD

	ICD	Bezeichnung	Fallzahl
1	S06	Verletzung des Schädelinneren	263
2	M17	Gelenkverschleiß (Arthrose) des Kniegelenkes	167
3	M16	Gelenkverschleiß (Arthrose) des Hüftgelenkes	154
4	S82	Knochenbruch des Unterschenkels, einschließlich des oberen Sprunggelenkes	119
5	S42	Knochenbruch im Bereich der Schulter bzw. des Oberarms	76
6	S72	Knochenbruch des Oberschenkels	71
7	S52	Knochenbruch des Unterarmes	58
8	S32	Knochenbruch der Lendenwirbelsäule bzw. des Beckens	47
9	T84	Komplikationen durch künstliche Gelenke, Metallteile oder durch Verpflanzung von Gewebe in Knochen, Sehnen, Muskeln bzw. Gelenken	46
10	M51	Sonstiger Bandscheibenschaden	35

B-[6].7 Prozeduren nach OPS

Die Prozeduren für CT- und MRT-Untersuchungen sind nicht enthalten, da diese durch eine andere Fachabteilung erbracht werden.

B-[6].7.1 OPS, 4stellig

	OPS	Bezeichnung	Fallzahl
1	5-783	Operative Entnahme von Knochengewebe zu Verpflanzungszwecken	345
2	5-784	Operative Verpflanzung bzw. Umlagerung von Knochengewebe	336
3	8-800	Übertragung (Transfusion) von Blut, roten Blutkörperchen bzw. Blutplättchen eines Spenders auf einen Empfänger	257
4	5-820	Operatives Einsetzen eines künstlichen Hüftgelenks	195
5	5-794	Operatives Einrichten (Reposition) eines mehrfachen Bruchs im Gelenkbereich eines langen Röhrenknochens und Befestigung der Knochenteile mit Hilfsmitteln wie Schrauben oder Platten	162
6	5-822	Operatives Einsetzen eines künstlichen Kniegelenks	146
7	5-790	Einrichten (Reposition) eines Knochenbruchs oder einer Ablösung der Wachstumsfuge und Befestigung der Knochenteile mit Hilfsmitteln wie Schrauben oder Platten von außen	132
8	5-893	Operative Entfernung von abgestorbenem Gewebe im Bereich einer Wunde bzw. von erkranktem Gewebe an Haut oder Unterhaut	106

B-[6].8 Ambulante Behandlungsmöglichkeiten

-

B-[6].9 Ambulante Operationen nach § 115b SGB V

B-[6].10 Zulassung zum Durchgangs-Arztverfahren der Berufsgenossenschaft

Ambulante D-Arzt-Zulassung: Ja

Stat. BG-Zulassung: Ja

B-[6].11 Apparative Ausstattung

	Apparative Ausstattung	Umgangssprache Bezeichnung	Kommentar/ Erläuterung	24h Notfallverfügbar
1	Computertomograph (CT)	Schichtbildverfahren im Querschnitt mittels Röntgenstrahlen		Ja
2	Röntgengerät/Durchleuchtungsgerät	Röntgengerät/ Durchleuchtungs- gerät		Ja
3	OP-Navigationsgerät	OP- Navigationsgerät		
4	Laser	Laser		
5	Magnetresonanztomograph (MRT)	Schnittbildverfahren mittels starker Magnetfelder und elektromagnetischer Wechselfelder		Ja

B-[6].12 Personelle Ausstattung

B-[6].12.1 Ärzte und Ärztinnen

Ärzte und Ärztinnen insgesamt (außer
Belegärzte und Belegärztinnen)
(Vollkräfte): 7 Vollkräfte

Kommentar dazu: -
- davon Fachärzte und Fachärztinnen
(Vollkräfte): 6 Vollkräfte

Kommentar dazu: -
Belegärzte und Belegärztinnen (nach §
121 SGB V) (Personen):
Kommentar dazu:

B-[6].12.1.1 Ärztliche Fachexpertise der Fachabteilung "Unfallchirurgie"

	Facharztbezeichnungen	Erläuterungen
1	Orthopädie und Unfallchirurgie	

B-[6].12.2 Pflegepersonal

	Bezeichnung	Anzahl	Ausbildungsdauer	Kommentar/ Erläuterung
1	Gesundheits- und Krankenpfleger und Gesundheits- und Krankenpflegerinnen	0 Vollkräfte	3 Jahre	
2	Gesundheits- und Kinderkrankenpfleger und Gesundheits- und Kinderkrankenpflegerin	0 Vollkräfte	3 Jahre	
3	Altenpfleger und Altenpflegerinnen	0 Vollkräfte	3 Jahre	
4	Pflegeassistenten und Pflegeassistentinnen	0 Vollkräfte	2 Jahre	
5	Krankenpflegehelfer und Krankenpflegehelferinnen	0 Vollkräfte	1 Jahr	
6	Pflegehelfer und Pflegehelferinnen	0 Vollkräfte	ab 200 Std. Basiskurs	
7	Entbindungspfleger und Hebammen	0 Personen	3 Jahre	
8	Operationstechnische Assistenten und Operationstechnische Assistentinnen	0 Vollkräfte	3 Jahre	

B-[6].12.2.1 Pflegerische Fachexpertise der Fachabteilung "Unfallchirurgie" – Anerkannte Fachweiterbildungen / akademische Abschlüsse

B-[6].12.2.2 Pflegerische Fachexpertise der Fachabteilung "Unfallchirurgie" – Zusatzqualifikation

B-[6].12.3 Spezielles therapeutisches Personal

	Spezielles therapeutisches Personal	Kommentar
1	Wundmanager und Wundmanagerin/Wundberater und Wundberaterin/Wundexperte und Wundexpertin/Wundbeauftragter und Wundbeauftragte	
2	Physiotherapeut und Physiotherapeutin	
3	Sozialarbeiter und Sozialarbeiterin	

B-[7] Urologie

B-[7].1 Name

Chefarzt Dr. med Michael Wiese

Die Klinik für Urologie behandelt das gesamte Spektrum urologischer Krankheiten.

Dies ist im Einzelnen die operative Behandlung des äußeren Genitales bei Erwachsenen, inkl.

Leistenbruch-Chirurgie, die operativ-endoskopische sowie offen-chirurgische Behandlung von gutartigen und bösartigen Erkrankungen der Harnröhre, der Prostata und der Harnblase, die offen-chirurgische und endoskopische Behandlung von gut- und bösartigen Erkrankungen der Niere, die endoskopische wie

offen-chirurgische Behandlung sämtlicher Nieren und Harnleiter- sowie Blasensteine inkl.

Steinzertrümmerung von außen sowie die minimalinvasive sowie offen-chirurgische Behandlung der weiblichen Harninkontinenz.

Besonders häufig werden die gutartige Vergrößerung der Prostata sowie Harnblasenkarzinome sowie das Prostatakarzinom operativ behandelt. Die Klinik für Urologie setzt hier bei entsprechender Voraussetzung nervschonende Operationsverfahren ein. Diese kommt auch beim muskelinfiltrierenden Harnblasenkarzinom zur Anwendung.

Bei diesem Krankheitsbild kann die Klinik für Urologie sämtliche Harnableitungsverfahren nach entsprechender Indikationsstellung anbieten. Hier sind allen voran die Ileumneoblase, der Pouch und das Ileumconduit zu nennen. Bei oberflächlichen Harnblasentumoren ist die endoskopische Abtragung der Tumoren unter photodynamischer Diagnostik als weiterer Schwerpunkt anzuführen. In der Behandlung der Nierentumoren besteht ein weiterer Schwerpunkt der Klinik in der organerhaltenden Nierentumorchirurgie. Das heißt, dass die Nierentumoren zwar radikalchirurgisch, aber unter Erhalt des Organes bei entsprechender Größe operativ entfernt werden können.

Junge Männer mit Hodenkarzinom werden nach operativer Therapie auch uroonkologisch weiter behandelt. Sämtliche Chemotherapien werden in der Klinik für Urologie durchgeführt. Somit ist gewährleistet, dass die Patienten auch nach operativer Therapie während der medikamentösen Nachbehandlung von dem ihnen bekannten urologischen Personal weiter betreut werden.

Ein weiteres wichtiges Arbeitsfeld ist die Harnsteintherapie mit Einsatz der ESWL (extrakorporale Stoßwellenlithotripsie); darüber hinaus steht für die Steinzerkleinerung ein hoch moderner Holmium-Laser in Verbindung mit flexiblen Endoskopen zur Verfügung, der die endoskopische Steinentfernung vereinfacht und die Verweildauer der Patienten im Krankenhaus verkürzt hat.

Im Bereich der Uro-Gynäkologie besteht die Möglichkeit der operativen Behandlung von Fehlbildungen der weiblichen Harnröhre inkl. der minimalinvasiven Inkontinenzchirurgie.

Es besteht weiterhin die Möglichkeit der Becken-Exenteration (Entfernung sämtlicher urogynäkologischer Beckenorgane) z.B. beim Vorliegen gynäkologischer Tumoren.

Weitere Leistungsangebote der Abteilung für Urologie:

Es erfolgt die Therapie der onkologisch-urologischen Patienten auf der Basis eines breiten onkologischen Konsenses. Hierzu werden onkologisch-urologische Patienten in einem speziellen Tumorkonsil allen beteiligten Fachkliniken vorgestellt.

Ein weiteres Leistungsangebot ist eine urologische Sprechstunde für alle ambulanten Operationen. Hier erfolgt die Indikationsstellung und Planung durch einen operativ erfahrenen Facharzt.

FA-Bezeichnung:	Urologie
Name des Chefarztes:	
Straße:	Störtebeker Straße
Hausnummer:	6
Ort:	Wismar
PLZ:	23966
URL:	http://www.hanse-klinikum-wismar.com
Email:	hkw.info@damp.de
Telefon-Vorwahl:	03841
Telefon:	331509
Fax-Vorwahl:	03841
Fax:	331505

B-[7].1.1 Fachabteilungsschlüssel

Fachabteilungsschlüssel	
1	(2200) Urologie

B-[7].1.2 Art der Fachabteilung "Urologie"

Abteilungsart: Hauptabteilung

B-[7].2 Versorgungsschwerpunkte der Fachabteilung "Urologie"

	Versorgungsschwerpunkte	Erläuterungen
1	Tumorchirurgie und Diagnostik und Therapie sonstiger Krankheiten des Urogenitalsystems	
2	Diagnostik und Therapie von tubulointerstitiellen Nierenkrankheiten	
3	Diagnostik und Therapie von Urolithiasis	
4	Diagnostik und Therapie von sonstigen Krankheiten der Niere und des Ureters	
5	Diagnostik und Therapie von Krankheiten der männlichen Genitalorgane	
6	Plastisch-rekonstruktive Eingriffe an Niere, Harnwegen und Harnblase	
7	Tumorchirurgie	
8	Diagnostik und Therapie von sonstigen Krankheiten des Harnsystems	
9	Diagnostik und Therapie von sonstigen Krankheiten des Urogenitalsystems	

B-[7].3 Medizinisch-pflegerische Leistungsangebote der Fachabteilung "Urologie"

MP22 Kontinenztraining / Inkontinenzberatung

MP39 Spezielle Angebote zur Anleitung und Beratung von Patienten und Angehörigen

MP52 Zusammenarbeit mit / Kontakt zu Selbsthilfegruppen

MP34 Psychologisches / psychotherapeutisches Leistungsangebot / Psychosozialdienst Einsatz

Psychoonkologin

MP37 Schmerztherapie / -management

Nach einem etablierten Stufenschema (orientiert an nationalen und internationalen Standards) erfolgt die interdisziplinäre (Ärzte und Pflege gemeinsam) Schmerztherapie.

Die Experten aus der Klinik für Anästhesie, Schmerztherapie stehen zur konsiliarischen Beratung und Mitbetreuung zur Verfügung.

Unsere Patientinnen werden durch individuelle, systematische Einschätzung ihrer Schmerzen in die Behandlung einbezogen

MP14 Diät- und Ernährungsberatung

MP04 Atemgymnastik

MP24 Lymphdrainage

MP25 MassageNr. Medizinisch-pflegerisches Leistungsangebot

MP31 Physikalische Therapie

MP32 Physiotherapie / Krankengymnastik

MP48 Wärme- u. Kälteanwendungen

MP47 Versorgung mit Hilfsmitteln

Und siehe Kapitel A-9: Fachabteilungsübergreifende medizinisch-pflegerischen Leistungsangebote des Krankenhauses.

B-[7].4 Nicht-medizinische Serviceangebote der Fachabteilung "Urologie"

Die Nicht-medizinischen Serviceangebote der Fachabteilungen sind unter A-10 Nicht-medizinische Serviceangebote des Krankenhauses zusammengefasst.

B-[7].5 Fallzahlen der Fachabteilung "Urologie"

Anzahl stationärer Patienten: 940

B-[7].6 Diagnosen

B-[7].6.1 Hauptdiagnosen nach ICD

	ICD	Bezeichnung	Fallzahl
1	N13	Harnstau aufgrund einer Abflussbehinderung bzw. Harnrückfluss in Richtung Niere	203
2	N20	Stein im Nierenbecken bzw. Harnleiter	164
3	C67	Harnblasenkrebs	115
4	N40	Gutartige Vergrößerung der Prostata	88
5	C61	Prostatakrebs	44
6	N99	Krankheit der Harn- bzw. Geschlechtsorgane nach medizinischen Maßnahmen	40
7	R31	Vom Arzt nicht näher bezeichnete Blutausscheidung im Urin	27
8	N47	Vergrößerung der Vorhaut, Vorhautverengung bzw. Abschnürung der Eichel durch die Vorhaut	21
9	N45	Hodenentzündung bzw. Nebenhodenentzündung	20
10	I86	Sonstige Krampfadern	18

B-[7].7 Prozeduren nach OPS

Die Prozeduren für CT- und MRT-Untersuchungen sind nicht enthalten, da diese durch eine andere Fachabteilung erbracht werden.

B-[7].7.1 OPS, 4stellig

	OPS	Bezeichnung	Fallzahl
1	8-137	Einlegen, Wechsel bzw. Entfernung einer Harnleiterschiene	257
2	8-110	Harnsteinzertrümmerung in Niere und Harnwegen durch von außen zugeführte Stoßwellen	132
3	5-573	Operative(r) Einschnitt, Entfernung oder Zerstörung von erkranktem Gewebe der Harnblase mit Zugang durch die Harnröhre	103
4	1-661	Untersuchung der Harnröhre und der Harnblase durch eine Spiegelung	101
5	5-601	Operative Entfernung oder Zerstörung von Gewebe der Prostata durch die Harnröhre	92
6	5-560	Erweiterung des Harnleiters bei einer Operation oder Spiegelung	64
7	5-562	Operativer Einschnitt in die Harnleiter bzw. Steinentfernung bei einer offenen Operation oder bei einer Spiegelung	61
8	5-585	Operativer Einschnitt in erkranktes Gewebe der Harnröhre mit Zugang durch die Harnröhre	60
9	8-132	Spülung oder Gabe von Medikamenten in die Harnblase	55
10	1-464	Entnahme einer Gewebeprobe (Biopsie) aus den männlichen Geschlechtsorganen durch den Mastdarm	45
11	8-543	Mehrtägige Krebsbehandlung (bspw. 2-4 Tage) mit zwei oder mehr Medikamenten zur Chemotherapie, die über die Vene verabreicht werden	36

B-[7].8 Ambulante Behandlungsmöglichkeiten

-

B-[7].9 Ambulante Operationen nach § 115b SGB V

B-[7].10 Zulassung zum Durchgangs-Arztverfahren der Berufsgenossenschaft

Ambulante D-Arzt-Zulassung: Nein
Stat. BG-Zulassung: Nein

B-[7].11 Apparative Ausstattung

	Apparative Ausstattung	Umgangssprache Bezeichnung	Kommentar/ Erläuterung	24h Notfallverfügbar
1	Computertomograph (CT)	Schichtbildverfahren im Querschnitt mittels Röntgenstrahlen		Ja
2	Lithotripter (ESWL)	Stoßwellen- Steinzerstörung		
3	Uroflow/Blasendruckmessung	Uroflow/ Blasendruckmessung		
4	Magnetresonanztomograph (MRT)	Schnittbildverfahren mittels starker Magnetfelder und elektromagnetischer Wechselfelder		Ja

B-[7].12 Personelle Ausstattung

B-[7].12.1 Ärzte und Ärztinnen

Ärzte und Ärztinnen insgesamt (außer
Belegärzte und Belegärztinnen)
(Vollkräfte): 4 Vollkräfte
Kommentar dazu: -
– davon Fachärzte und Fachärztinnen
(Vollkräfte): 4 Vollkräfte
Kommentar dazu: -
Belegärzte und Belegärztinnen (nach §
121 SGB V) (Personen):
Kommentar dazu:

B-[7].12.1.1 Ärztliche Fachexpertise der Fachabteilung "Urologie"

Fort- und Weiterbildung im HKW

Im HANSE-Klinikum Wismar gibt es ein umfangreiches zentrales Fort- und Weiterbildungsangebot in welchem die speziellen Fortbildungsveranstaltungen der Fachabteilungen aufgeführt werden. Der fachübergreifende Besuch dieser Fort- und/oder Weiterbildungsveranstaltungen ist für alle ärztlichen Kollegen und Kolleginnen möglich.

Der Chefarzt für Urologie verfügt über eine Weiterbildungsermächtigung von 48 Monaten.

Spezielle Fort- und Weiterbildungsveranstaltung der Fachabteilung:
Teilnahme an urologischen Tagungen und Kongressen

Interne Fortbildungen im Kollegenkreis mit Referaten zu aktuellen, fallbezogenen Themen

Facharztbezeichnungen		Erläuterungen
1	Urologie	

B-[7].12.2 Pflegepersonal

	Bezeichnung	Anzahl	Ausbildungsdauer	Kommentar/ Erläuterung
1	Gesundheits- und Krankenpfleger und Gesundheits- und Krankenpflegerinnen	0 Vollkräfte	3 Jahre	
2	Gesundheits- und Kinderkrankenpfleger und Gesundheits- und Kinderkrankenpflegerin	0 Vollkräfte	3 Jahre	
3	Altenpfleger und Altenpflegerinnen	0 Vollkräfte	3 Jahre	
4	Pflegeassistenten und Pflegeassistentinnen	0 Vollkräfte	2 Jahre	
5	Krankenpflegehelfer und Krankenpflegehelferinnen	0 Vollkräfte	1 Jahr	
6	Pflegehelfer und Pflegehelferinnen	0 Vollkräfte	ab 200 Std. Basiskurs	
7	Entbindungspfleger und Hebammen	0 Personen	3 Jahre	
8	Operationstechnische Assistenten und Operationstechnische Assistentinnen	0 Vollkräfte	3 Jahre	

B-[7].12.2.1 Pflegerische Fachexpertise der Fachabteilung "Urologie" – Anerkannte Fachweiterbildungen / akademische Abschlüsse

Fort- und Weiterbildung im HKW

Die vielfältigen Veränderungen in unserer Organisation können nur gelingen, wenn wir sie im Bildungsbereich durch entsprechende Qualifizierungsmaßnahmen flankieren. Deshalb gibt es im HKW sowie durch die DAMP-Akademie ein umfangreiches zentrales Angebot an Fort- und Weiterbildungen. Im Pflegedienst ist neben der Tätigkeit eine kontinuierliche Fort- und Weiterbildung unabdingbar. Zusätzlich zum breit gefächerten Fortbildungsangebot werden für die Klinik für Urologie folgende spezielle Weiterbildungen angeboten:

- Weiterbildung zur Fachgesundheits- und Krankenpfleger(in) in der Intensivpflege und Anästhesie
- Weiterbildung von Krankenpflegepersonen für die Leitung eines Bereiches im Krankenhaus
- Weiterbildung zur Praxisanleitung
- Mentorennachqualifizierung zur Praxisanleitung
- Darüber hinaus werden auch externe Fort- und Weiterbildungen ermöglicht und gefördert wie
- Ausbildung zur Operationstechnischen Assistentin/Assistent (OTA)
- Weiterbildung zur Fachgesundheits- und Krankenpfleger(in) im Operationsdienst

B-[7].12.2.2 Pflegerische Fachexpertise der Fachabteilung "Urologie" – Zusatzqualifikation

B-[7].12.3 Spezielles therapeutisches Personal

Physiotherapeuten
Sozialdienst

B-[8] Frauenheilkunde

B-[8].1 Name

Chefarzt Dr. med. Ulf Göretzlehner

Die Klinik verfügt über 56 Planbetten, 3 Kreißsäle, einen OP für geburtshilfliche Operationen und ein Speziallabor für Histopathologie und Zytologie.

In der Klinik für Frauenheilkunde und Geburtshilfe arbeiten Ärzte, Schwestern, Hebammen, Kinderkrankenschwestern, Fürsorgerinnen und medizinisch-technische Assistenten eng zusammen, um den Müttern, ihren Kindern und den Patientinnen ein umfangreiches Spektrum an gynäkologischen, geburtshilflichen und speziellen kinderärztlichen Leistungen zu bieten.

Die Klinik ist mit modernster Ultraschalltechnologie ausgestattet. Häufig werden minimalinvasive Operationsverfahren zur Behandlung von Erkrankungen der Gebärmutter bzw. der Eierstöcke und Eileiter eingesetzt. Die Erstbehandlung des Brustkrebses erfolgt möglichst brusterhaltend.

Die operative Behandlung von Brustdrüsenerkrankungen schließt plastische und wiederherstellende Operationsverfahren ein.

In der Geburtshilfe wird rund um die Uhr eine optimale Arzt- und Hebammenbehandlung angeboten. Das Kreißsaalzentrum befindet sich auf dem neuesten Stand. Nach der Geburt wird auf der Wochenstation für Mutter und Kind die Möglichkeit des „Rooming-in“ angeboten.

Behandlungsspektrum:

gynäkologische und geburtshilfliche Leistungen einer Schwerpunktlinik

Diagnostik, Therapie und Nachsorge bei gut- und bösartigen Erkrankungen der Brustdrüse, Teilnahme am DMP-Mamma und Mammografie-Screening

hochspezialisierte operative Leistungen, wie Radikaloperationen bei bösartigen Erkrankungen, organerhaltende Operationen, pelviskopische hysteroskopische Operationen, plastisch-rekonstruktive Chirurgie der weiblichen Brust, Beckenboden- und Inkontinenzchirurgie

gynäkologische Onkologie

Kinder- und Jugendgynäkologie

moderner familienorientierter Kreißsaal, verschiedene Gebärpositionen, familiäres Ambiente, Akupunktur und schmerzarme Geburtsleitung (PDA), Informationsveranstaltungen

Sterilitätsdiagnostik und gynäkologische Endokrinologie

ambulantes Operieren

Ambulante Leistungen:

Laborleistungen: Gynäkologische Zytologie

operative Leistungen

Ultraschallsprechstunden in:

Gynäkologie und Geburtshilfe

Mammasonografie und Biopsie

Serviceleistungen:

geburtsvorbereitende Akupunktur

Informationsabend für werdende Eltern

FA-Bezeichnung:	Frauenheilkunde
Name des Chefarztes:	
Straße:	Störtebeker Straße
Hausnummer:	6
Ort:	Wismar
PLZ:	23966
URL:	http://www.hanse-klinikum-wismar.com
Email:	hkw.info@damp.de
Telefon-Vorwahl:	03841
Telefon:	331220
Fax-Vorwahl:	03841
Fax:	331304

B-[8].1.1 Fachabteilungsschlüssel

Fachabteilungsschlüssel	
1	(2425) Frauenheilkunde

B-[8].1.2 Art der Fachabteilung "Frauenheilkunde"

Abteilungsart: Hauptabteilung

B-[8].2 Versorgungsschwerpunkte der Fachabteilung "Frauenheilkunde"

	Versorgungsschwerpunkte	Erläuterungen
1	Diagnostik und Therapie von bösartigen Tumoren der Brustdrüse	
2	Diagnostik und Therapie von sonstigen Erkrankungen der Brustdrüse	
3	Kosmetische/Plastische Mammachirurgie	
4	Endoskopische Operationen	
5	Gynäkologische Abdominalchirurgie	
6	Diagnostik und Therapie gynäkologischer Tumoren	

B-[8].3 Medizinisch-pflegerische Leistungsangebote der Fachabteilung "Frauenheilkunde"

Siehe Kapitel A-9: Fachabteilungsübergreifende medizinisch-pflegerischen Leistungsangebote des Krankenhauses.

B-[8].4 Nicht-medizinische Serviceangebote der Fachabteilung "Frauenheilkunde"

Die Nicht-medizinischen Serviceangebote der Fachabteilungen sind unter A-10 Nicht-medizinische Serviceangebote des Krankenhauses zusammengefasst.

B-[8].5 Fallzahlen der Fachabteilung "Frauenheilkunde"

Anzahl stationärer Patienten: 1753

B-[8].6 Diagnosen

B-[8].6.1 Hauptdiagnosen nach ICD

	ICD	Bezeichnung	Fallzahl
1	C50	Brustkrebs	502
2	N81	Vorfall der Scheide bzw. der Gebärmutter	155
3	D25	Gutartiger Tumor der Gebärmuttermuskulatur	147
4	N83	Nichtentzündliche Krankheit des Eierstocks, des Eileiters bzw. der Gebärmutterbänder	82
5	N84	Gutartige Schleimhautwucherung (Polyp) im Bereich der weiblichen Geschlechtsorgane	67
6	C56	Eierstockkrebs	58
7	D24	Gutartiger Brustdrüsentumor	48
8	N70	Eileiterentzündung bzw. Eierstockentzündung	35
9	C53	Gebärmutterhalskrebs	35
10	O20	Blutung in der Frühschwangerschaft	34

B-[8].7 Prozeduren nach OPS

Die Prozeduren für CT- und MRT-Untersuchungen sind nicht enthalten, da diese durch eine andere Fachabteilung erbracht werden.

B-[8].7.1 OPS, 4stellig

	OPS	Bezeichnung	Fallzahl
1	8-542	Ein- oder mehrtägige Krebsbehandlung mit Chemotherapie in die Vene bzw. unter die Haut	351
2	5-704	Operative Raffung der Scheidenwand bzw. Straffung des Beckenbodens mit Zugang durch die Scheide	270
3	5-683	Vollständige operative Entfernung der Gebärmutter	261
4	1-672	Untersuchung der Gebärmutter durch eine Spiegelung	156
5	6-001	Gabe von Medikamenten gemäß Liste 1 des Prozedurenkatalogs	134

B-[8].8 Ambulante Behandlungsmöglichkeiten

B-[8].9 Ambulante Operationen nach § 115b SGB V

B-[8].10 Zulassung zum Durchgangs-Arztverfahren der Berufsgenossenschaft

Ambulante D-Arzt-Zulassung: Nein
Stat. BG-Zulassung: Nein

B-[8].11 Apparative Ausstattung

	Apparative Ausstattung	Umgangssprache Bezeichnung	Kommentar/ Erläuterung	24h Notfallverfügbar
1	Computertomograph (CT)	Schichtbildverfahren im Querschnitt mittels Röntgenstrahlen		Ja
2	Mammographiegerät	Röntgengerät für die weibliche Brustdrüse		
3	Magnetresonanztomograph (MRT)	Schnittbildverfahren mittels starker Magnetfelder und elektromagnetischer Wechselfelder		Ja

B-[8].12 Personelle Ausstattung

B-[8].12.1 Ärzte und Ärztinnen

Ärzte und Ärztinnen insgesamt (außer Belegärzte und Belegärztinnen) (Vollkräfte):

10 Vollkräfte

Kommentar dazu:

Die Frauenheilkunde gehört zur Klinik für Gynäkologie und Geburtshilfe. Es erfolgt keine personelle Trennung. Somit zählt das ärztliche Personal zu beiden Bereichen: Frauenheilkunde und Geburtshilfe.

– davon Fachärzte und Fachärztinnen (Vollkräfte):

7 Vollkräfte

Kommentar dazu:

-

Belegärzte und Belegärztinnen (nach § 121 SGB V) (Personen):

Kommentar dazu:

B-[8].12.1.1 Ärztliche Fachexpertise der Fachabteilung "Frauenheilkunde"

Facharztbezeichnungen		Erläuterungen
1	Frauenheilkunde und Geburtshilfe	

B-[8].12.2 Pflegepersonal

	Bezeichnung	Anzahl	Ausbildungsdauer	Kommentar/ Erläuterung
1	Gesundheits- und Krankenpfleger und Gesundheits- und Krankenpflegerinnen	0 Vollkräfte	3 Jahre	
2	Gesundheits- und Kinderkrankenpfleger und Gesundheits- und Kinderkrankenpflegerin	0 Vollkräfte	3 Jahre	
3	Altenpfleger und Altenpflegerinnen	0 Vollkräfte	3 Jahre	
4	Pflegeassistenten und Pflegeassistentinnen	0 Vollkräfte	2 Jahre	
5	Krankenpflegehelfer und Krankenpflegehelferinnen	0 Vollkräfte	1 Jahr	
6	Pflegehelfer und Pflegehelferinnen	0 Vollkräfte	ab 200 Std. Basiskurs	
7	Entbindungspfleger und Hebammen	0 Personen	3 Jahre	
8	Operationstechnische Assistenten und Operationstechnische Assistentinnen	0 Vollkräfte	3 Jahre	

**B-[8].12.2.1 Pflegerische Fachexpertise der Fachabteilung "Frauenheilkunde" –
Anerkannte Fachweiterbildungen / akademische Abschlüsse**

**B-[8].12.2.2 Pflegerische Fachexpertise der Fachabteilung "Frauenheilkunde" –
Zusatzqualifikation**

B-[8].12.3 Spezielles therapeutisches Personal

	Spezielles therapeutisches Personal	Kommentar
1	Physiotherapeut und Physiotherapeutin	
2	Wundmanager und Wundmanagerin/Wundberater und Wundberaterin/Wundexperte und Wundexpertin/ Wundbeauftragter und Wundbeauftragte	

B-[9] Geburtshilfe

B-[9].1 Name

Chefarzt Dr. med. Ulf Göretzlehner

Die Klinik verfügt über 56 Planbetten, 3 Kreißsäle, einen OP für geburtshilfliche Operationen und ein Speziallabor für Histopathologie und Zytologie.

In der Klinik für Frauenheilkunde und Geburtshilfe arbeiten Ärzte, Schwestern, Hebammen, Kinderkrankenschwestern, Fürsorgerinnen und medizinisch-technische Assistenten eng zusammen, um den Müttern, ihren Kindern und den Patientinnen ein umfangreiches Spektrum an gynäkologischen, geburtshilflichen und speziellen kinderärztlichen Leistungen zu bieten.

Die Klinik ist mit modernster Ultraschalltechnologie ausgestattet. Häufig werden minimalinvasive Operationsverfahren zur Behandlung von Erkrankungen der Gebärmutter bzw. der Eierstöcke und Eileiter eingesetzt. Die Erstbehandlung des Brustkrebses erfolgt möglichst brusterhaltend.

Die operative Behandlung von Brustdrüsenerkrankungen schließt plastische und wiederherstellende Operationsverfahren ein.

In der Geburtshilfe wird rund um die Uhr eine optimale Arzt- und Hebammenbehandlung angeboten. Das Kreißsaalzentrum befindet sich auf dem neuesten Stand. Nach der Geburt wird auf der Wochenstation für Mutter und Kind die Möglichkeit des „Rooming-in“ angeboten.

Behandlungsspektrum:

gynäkologische und geburtshilfliche Leistungen einer Schwerpunktambulanz

Diagnostik, Therapie und Nachsorge bei gut- und bösartigen Erkrankungen der Brustdrüse, Teilnahme am DMP-Mamma und Mammografie-Screening

hochspezialisierte operative Leistungen, wie Radikaloperationen bei bösartigen Erkrankungen, organerhaltende Operationen, pelviskopische hysteroskopische Operationen, plastisch-rekonstruktive Chirurgie der weiblichen Brust, Beckenboden- und Inkontinenzchirurgie

gynäkologische Onkologie

Kinder- und Jugendgynäkologie

moderner familienorientierter Kreißsaal, verschiedene Gebärpositionen, familiäres Ambiente, Akupunktur und schmerzarme Geburtsleitung (PDA), Informationsveranstaltungen

Sterilitätsdiagnostik und gynäkologische Endokrinologie

ambulantes Operieren

Ambulante Leistungen:

Laborleistungen: Gynäkologische Zytologie

operative Leistungen

Ultraschallsprechstunden in:

Gynäkologie und Geburtshilfe

Mammasonografie und Biopsie

Serviceleistungen:

geburtsvorbereitende Akupunktur

Informationsabend für werdende Eltern

FA-Bezeichnung:	Geburtshilfe
Name des Chefarztes:	
Straße:	Störtebeker Straße
Hausnummer:	6
Ort:	Wismar
PLZ:	23966
URL:	http://www.hanse-klinikum-wismar.com
Email:	hkw.info@damp.de
Telefon-Vorwahl:	03841
Telefon:	331220
Fax-Vorwahl:	03841
Fax:	331304

B-[9].1.1 Fachabteilungsschlüssel

Fachabteilungsschlüssel	
1	(2500) Geburtshilfe

B-[9].1.2 Art der Fachabteilung "Geburtshilfe"

Abteilungsart: Hauptabteilung

B-[9].2 Versorgungsschwerpunkte der Fachabteilung "Geburtshilfe"

	Versorgungsschwerpunkte	Erläuterungen
1	Betreuung von Risikoschwangerschaften	
2	Diagnostik und Therapie von Krankheiten während der Schwangerschaft, der Geburt und des Wochenbettes	
3	Geburtshilfliche Operationen	

B-[9].3 Medizinisch-pflegerische Leistungsangebote der Fachabteilung "Geburtshilfe"

Siehe auch Kapitel A-9: Fachabteilungsübergreifende medizinisch-pflegerischen Leistungsangebote des Krankenhauses.

	Medizinisch-pflegerisches Leistungsangebot	Erläuterungen
1	Stillberatung	
2	Spezielles Leistungsangebot von Entbindungspflegern und/oder Hebammen	

B-[9].4 Nicht-medizinische Serviceangebote der Fachabteilung "Geburtshilfe"

Die meisten Nicht-medizinischen Serviceangebote der Fachabteilungen sind unter A-10 Nicht-medizinische Serviceangebote des Krankenhauses zusammengefasst. Darüber hinaus:

	Serviceangebot	Erläuterungen
1	Rooming-in	

B-[9].5 Fallzahlen der Fachabteilung "Geburtshilfe"

Anzahl stationärer Patienten: 1184

B-[9].6 Diagnosen

B-[9].6.1 Hauptdiagnosen nach ICD

	ICD	Bezeichnung	Fallzahl
1	O80	Normale Geburt eines Kindes	150
2	O36	Betreuung der Mutter wegen sonstiger festgestellter oder vermuteter Komplikationen beim ungeborenen Kind	115
3	O70	Dammriss während der Geburt	104
4	O26	Betreuung der Mutter bei sonstigen Zuständen, die vorwiegend mit der Schwangerschaft verbunden sind	69
5	O60	Vorzeitige Wehen und Entbindung	65
6	O48	Schwangerschaft, die über den erwarteten Geburtstermin hinausgeht	53
7	O71	Sonstige Verletzung während der Geburt	51
8	O42	Vorzeitiger Blasensprung	49
9	O20	Blutung in der Frühschwangerschaft	47
10	O47	Wehen, die nicht zur Eröffnung des Muttermundes beitragen - Unnütze Wehen	44

B-[9].7 Prozeduren nach OPS

B-[9].7.1 OPS, 4stellig

	OPS	Bezeichnung	Fallzahl
1	9-261	Überwachung und Betreuung einer Geburt mit erhöhter Gefährdung für Mutter oder Kind	323
2	9-260	Überwachung und Betreuung einer normalen Geburt	322
3	5-738	Erweiterung des Scheideneingangs durch Dammschnitt während der Geburt mit anschließender Naht	255
4	5-758	Wiederherstellende Operation an den weiblichen Geschlechtsorganen nach Dammriss während der Geburt	202
5	5-749	Sonstiger Kaiserschnitt	129
6	5-740	Klassischer Kaiserschnitt	73
7	8-910	Regionale Schmerzbehandlung durch Einbringen eines Betäubungsmittels in einen Spaltraum im Wirbelkanal (Epiduralraum)	43
8	9-280	Krankenhausbehandlung vor der Entbindung im gleichen Aufenthalt	39
9	5-728	Operative Entbindung durch die Scheide mittels Saugglocke	30
10	8-800	Übertragung (Transfusion) von Blut, roten Blutkörperchen bzw. Blutplättchen eines Spenders auf einen Empfänger	24

B-[9].8 Ambulante Behandlungsmöglichkeiten

B-[9].9 Ambulante Operationen nach § 115b SGB V

-

B-[9].10 Zulassung zum Durchgangs-Arztverfahren der Berufsgenossenschaft

Ambulante D-Arzt-Zulassung: Nein
Stat. BG-Zulassung: Nein

B-[9].11 Apparative Ausstattung

Apparative Ausstattung		Umgangssprache Bezeichnung	Kommentar/ Erläuterung	24h Notfallverfügbar
1	Sonographiegerät/Dopplersonographiegerät/ Duplexsonographiegerät	Ultraschallgerät/ mit Nutzung des Dopplereffekts/ farbkodierter Ultraschall		Ja

B-[9].12 Personelle Ausstattung

B-[9].12.1 Ärzte und Ärztinnen

Ärzte und Ärztinnen insgesamt (außer
Belegärzte und Belegärztinnen)
(Vollkräfte):

Kommentar dazu:

Der Fachbereich Geburtshilfe zählt zu der Klinik für
Gynäkologie und Geburtshilfe (vgl.
Frauenheilkunde)

– davon Fachärzte und Fachärztinnen
(Vollkräfte):

Kommentar dazu:

Belegärzte und Belegärztinnen (nach §
121 SGB V) (Personen):

Kommentar dazu:

B-[9].12.1.1 Ärztliche Fachexpertise der Fachabteilung "Geburtshilfe"

Facharztbezeichnungen		Erläuterungen
1	Frauenheilkunde und Geburtshilfe	

B-[9].12.2 Pflegepersonal

	Bezeichnung	Anzahl	Ausbildungsdauer	Kommentar/ Erläuterung
1	Gesundheits- und Krankenpfleger und Gesundheits- und Krankenpflegerinnen	0 Vollkräfte	3 Jahre	
2	Gesundheits- und Kinderkrankenpfleger und Gesundheits- und Kinderkrankenpflegerin	0 Vollkräfte	3 Jahre	
3	Altenpfleger und Altenpflegerinnen	0 Vollkräfte	3 Jahre	
4	Pflegeassistenten und Pflegeassistentinnen	0 Vollkräfte	2 Jahre	
5	Krankenpflegehelfer und Krankenpflegehelferinnen	0 Vollkräfte	1 Jahr	
6	Pflegehelfer und Pflegehelferinnen	0 Vollkräfte	ab 200 Std. Basiskurs	
7	Entbindungspfleger und Hebammen	0 Personen	3 Jahre	
8	Operationstechnische Assistenten und Operationstechnische Assistentinnen	0 Vollkräfte	3 Jahre	

B-[9].12.2.1 Pflegerische Fachexpertise der Fachabteilung "Geburtshilfe" – Anerkannte Fachweiterbildungen / akademische Abschlüsse

B-[9].12.2.2 Pflegerische Fachexpertise der Fachabteilung "Geburtshilfe" – Zusatzqualifikation

B-[9].12.3 Spezielles therapeutisches Personal

	Spezielles therapeutisches Personal	Kommentar
1	Physiotherapeut und Physiotherapeutin	

B-[10] Neurologie

B-[10].1 Name

Chefarzt Dr. med. Michael Nichtweiß

Die Neurologische Klinik verfügt über 38 Planbetten. Davon werden 4 Betten als „stroke unit“ betrieben. Das übliche Spektrum elektrophysiologischer Untersuchungen ist mit Meßplätzen für Elektroneuromyographie, evozierte Potentiale und EEG repräsentiert. Zur Abklärung von Störungen des Nachtschlafes, die sehr unterschiedlicher Natur sein können, werden in zwei Zimmern kontinuierliche EEG-Ableitungen realisiert, unter gleichzeitiger Messung weiterer physiologischer Parameter - videoüberwacht.

Wireless-LAN-Technik erlaubt bei uns kontinuierliche EEG-Registrierung auch außerhalb des Bettes. Dem gesellschaftlichen und medizinischen Wandel folgend haben sich die Aufgabenstellungen stationärer Einrichtungen auch in der Neurologie verändert.

Die durchschnittliche Verweildauer hat generell beträchtlich abgenommen und ein guter Teil der früher zeitaufwendigen diagnostischen Leistungen wird heute ambulant oder vorstationär erbracht.

Eine sehr vorteilhafte diagnostische Voraussetzung für moderne Therapiestrategien des Schlaganfalls, nämlich Kernspintomographie mit diffusionsgewichteten Sequenzen ist in Wismar seit 1999 im Einsatz. Die Frühbehandlung dieser Ereignisse setzt Spezialisierung voraus, auch bei Krankenschwestern und -pflegern, in der Physio- und Ergotherapie sowie der Logopädie.

Infolge zunehmender Lebenserwartung nehmen die Alterskrankheiten des Gehirns zu. Der Einsatz bildgebender diagnostischer Verfahren hat in den letzten Jahren auch hier eine zunehmend differenzierte Beschreibung dieser Zustände ermöglicht. Da in manchen Fällen wirksame aber auch teure Therapien zur Verfügung stehen, wird die frühe Diagnostik zunehmend wichtig.

Speziell im Falle von Bewegungsstörungen ist nicht nur Diagnostik, sondern auch Behandlung ein traditioneller Auftrag neurologischer Kliniken. Die medikamentöse Ein- oder auch Umstellung wird von Physiotherapie begleitet und kann in stationärem Rahmen schnell und sicher vorgenommen werden.

Abgesehen von entzündlichen Erkrankungen des zentralen Nervensystems und schwierigen Anfallserkrankungen widmen sich schließlich neurologische Kliniken auch der Schmerztherapie. In Wismar wird das Spektrum der konservativen Therapie degenerativer Wirbelsäulenerkrankungen ergänzt durch interventionell neuroradiologische Behandlungen. Erforderlichenfalls können die gewachsenen Beziehungen zu einer benachbarten neurochirurgischen Klinik für eine dann zügig erfolgende Weiterbehandlung genutzt werden.

Behandlungsspektrum:

Behandlung sämtlicher organischer Erkrankungen des Nervensystems und der Muskulatur
interventionelle Schmerzbehandlung bei degenerativen Erkrankungen der Wirbelsäule

Medizinisches Leistungsspektrum:

Differentialdiagnostik und -therapie von Schlaganfällen

klinische und bildgebende Diagnostik chronisch entzündlicher Erkrankungen des Nervensystems

Diagnostik und Therapie von Geschwulsterkrankungen

Biopsien der Nerven und der Muskulatur

Langzeit-EEG- und Videomonitoring in der Abklärung von Bewusstseinsstörungen und Epilepsien

Sprechstunden

ambulante klinische neurologische Untersuchungen

Computertomographie

Kernspintomographie

Stationäre Rehabilitation

Sollten Sie nach einem Aufenthalt bei uns im HANSE-Klinikum eine stationäre Rehabilitation benötigen, können wir Ihnen folgende Kliniken der Damp Gruppe empfehlen:

Reha-Klinik Ahrenshoop

Reha-Klinik Damp

FA-Bezeichnung:	Neurologie
Name des Chefarztes:	
Straße:	Störtebeker Straße
Hausnummer:	6
Ort:	Wismar
PLZ:	23966
URL:	http://www.hanse-klinikum-wismar.com

Email: hkw.info@damp.de
Telefon-Vorwahl: 03841
Telefon: 331262
Fax-Vorwahl: 03841
Fax: 331268

B-[10].1.1 Fachabteilungsschlüssel

Fachabteilungsschlüssel	
1	(2800) Neurologie

B-[10].1.2 Art der Fachabteilung "Neurologie"

Abteilungsart: Hauptabteilung

B-[10].2 Versorgungsschwerpunkte der Fachabteilung "Neurologie"

	Versorgungsschwerpunkte	Erläuterungen
1	Diagnostik und Therapie von zerebrovaskulären Erkrankungen	
2	Diagnostik und Therapie von sonstigen neurovaskulären Erkrankungen	
3	Diagnostik und Therapie von degenerativen Krankheiten des Nervensystems	
4	Diagnostik und Therapie von Anfallsleiden	

B-[10].3 Medizinisch-pflegerische Leistungsangebote der Fachabteilung "Neurologie"

Siehe auch Kapitel A-9: Fachabteilungsübergreifende medizinisch-pflegerischen Leistungsangebote des Krankenhauses.

	Medizinisch-pflegerisches Leistungsangebot	Erläuterungen
1	Stimm- und Sprachtherapie/Logopädie	
2	Ergotherapie	

B-[10].4 Nicht-medizinische Serviceangebote der Fachabteilung "Neurologie"

Die Nicht-medizinischen Serviceangebote der Fachabteilungen sind unter A-10 Nicht-medizinische Serviceangebote des Krankenhauses zusammengefasst.

B-[10].5 Fallzahlen der Fachabteilung "Neurologie"

Anzahl stationärer Patienten: 1930

B-[10].6 Diagnosen

B-[10].6.1 Hauptdiagnosen nach ICD

	ICD	Bezeichnung	Fallzahl
1	I63	Schlaganfall durch Verschluss eines Blutgefäßes im Gehirn - Hirninfarkt	237
2	G40	Anfallsleiden - Epilepsie	123
3	M51	Sonstiger Bandscheibenschaden	120
4	H81	Störung des Gleichgewichtsorgans	115
5	G45	Kurzzeitige Durchblutungsstörung des Gehirns (TIA) bzw. verwandte Störungen	90
6	R51	Kopfschmerz	74
7	G35	Multiple Sklerose	61
8	R42	Schwindel bzw. Taumel	58
9	M54	Rückenschmerzen	56
10	R20	Störung der Berührungsempfindung der Haut	50

B-[10].7 Prozeduren nach OPS

Die Prozeduren für CT-Untersuchungen sind nicht enthalten, da diese durch eine andere Fachabteilung erbracht werden.

B-[10].7.1 OPS, 4stellig

	OPS	Bezeichnung	Fallzahl
1	1-204	Untersuchung der Hirnwasserräume	604
2	1-207	Messung der Gehirnströme - EEG	272
3	8-981	Fachübergreifende neurologische Behandlung eines akuten Schlaganfalls	261

B-[10].8 Ambulante Behandlungsmöglichkeiten

B-[10].9 Ambulante Operationen nach § 115b SGB V

entfällt

B-[10].10 Zulassung zum Durchgangs-Arztverfahren der Berufsgenossenschaft

Ambulante D-Arzt-Zulassung: Nein
Stat. BG-Zulassung: Nein

B-[10].11 Apparative Ausstattung

	Apparative Ausstattung	Umgangssprache Bezeichnung	Kommentar/ Erläuterung	24h Notfallverfügbar
1	Computertomograph (CT)	Schichtbildverfahren im Querschnitt mittels Röntgenstrahlen		Ja
2	Magnetresonanztomograph (MRT)	Schnittbildverfahren mittels starker Magnetfelder und elektromagnetischer Wechselfelder		Ja
3	Elektroenzephalographiegerät (EEG)	Hirnstrommessung		Ja
4	Elektromyographie (EMG)/Gerät zur Bestimmung der Nervenleitgeschwindigkeit	Messung feinster elektrischer Ströme im Muskel		

B-[10].12 Personelle Ausstattung

B-[10].12.1 Ärzte und Ärztinnen

Ärzte und Ärztinnen insgesamt (außer
Belegärzte und Belegärztinnen)
(Vollkräfte): 7 Vollkräfte
Kommentar dazu: -
– davon Fachärzte und Fachärztinnen
(Vollkräfte): 5 Vollkräfte
Kommentar dazu: -
Belegärzte und Belegärztinnen (nach §
121 SGB V) (Personen):
Kommentar dazu:

B-[10].12.1.1 Ärztliche Fachexpertise der Fachabteilung "Neurologie"

	Facharztbezeichnungen	Erläuterungen
1	Neurologie	

B-[10].12.2 Pflegepersonal

	Bezeichnung	Anzahl	Ausbildungsdauer	Kommentar/ Erläuterung
1	Gesundheits- und Krankenpfleger und Gesundheits- und Krankenpflegerinnen	0 Vollkräfte	3 Jahre	
2	Gesundheits- und Kinderkrankenpfleger und Gesundheits- und Kinderkrankenpflegerin	0 Vollkräfte	3 Jahre	
3	Altenpfleger und Altenpflegerinnen	0 Vollkräfte	3 Jahre	
4	Pflegeassistenten und Pflegeassistentinnen	0 Vollkräfte	2 Jahre	
5	Krankenpflegehelfer und Krankenpflegehelferinnen	0 Vollkräfte	1 Jahr	
6	Pflegehelfer und Pflegehelferinnen	0 Vollkräfte	ab 200 Std. Basiskurs	
7	Entbindungspfleger und Hebammen	0 Personen	3 Jahre	
8	Operationstechnische Assistenten und Operationstechnische Assistentinnen	0 Vollkräfte	3 Jahre	

B-[10].12.2.1 Pflegerische Fachexpertise der Fachabteilung "Neurologie" – Anerkannte Fachweiterbildungen / akademische Abschlüsse

B-[10].12.2.2 Pflegerische Fachexpertise der Fachabteilung "Neurologie" – Zusatzqualifikation

B-[10].12.3 Spezielles therapeutisches Personal

	Spezielles therapeutisches Personal	Kommentar
1	Ergotherapeut und Ergotherapeutin/Arbeits- und Beschäftigungstherapeut und Arbeits- und Beschäftigungstherapeutin	
2	Logopäde und Logopädin/Sprachheilpädagoge und Sprachheilpädagogin/Klinischer Linguist und Klinische Linguistin/Sprechwissenschaftler und Sprechwissenschaftlerin/Phonetiker und Phonetikerin	
3	Physiotherapeut und Physiotherapeutin	
4	Sozialarbeiter und Sozialarbeiterin	

B-[11] Allgemeine Psychiatrie

B-[11].1 Name

Chefarzt Dr. med. Bernd Sponheim

1. Historie

Die Klinik für Psychiatrie, Psychotherapie und Psychosomatik ist im Oktober 2000 aus der damaligen Klinik für Neurologie und Psychiatrie entstanden. Bei der Wismarer Nervenkl. handelt es sich um eine der ältesten psychiatrischen Abteilungen an einem Allgemeinkrankenhaus in Deutschland. Bereits im Jahr 1955 wurden die ersten Patienten auf einer neuropsychiatrischen Station in der Poliklinik am Lindengarten behandelt. Im März 1957 wurde dann die Nervenkl. in der Karl-Marx-Straße eröffnet.

Nach umfangreichen Umbauarbeiten konnte dann die Klinik für Neurologie und Psychiatrie im Jahr 1970 mit insgesamt 107 Betten in das damalige Bezirkskrankenhaus am Friedenshof integriert werden. Bei einer immer weiteren Entwicklung der beiden Fachgebiete Neurologie und Psychiatrie, machte sich im Interesse der Optimierung der Patientenbetreuung eine Teilung der Nervenkl. in eine Klinik für Neurologie und in eine Klinik für Psychiatrie und Psychotherapie erforderlich, welche im Oktober 2000 vollzogen wurde.

Seit diesem Zeitpunkt wurde ein verstärktes Augenmerk auf eine differenzierte Behandlung psychisch Erkrankter gelegt. Zunehmend wurden auch die verschiedenen psychotherapeutischen Behandlungsmethoden im stationären Bereich aber auch in der Tagesklinik implementiert.

Mit dem Umzug der Klinik im April 2004 an den Standort Dahlberg wurden die räumlichen Bedingungen der Klinik deutlich verbessert. Gleichzeitig konnten auch die therapeutischen Möglichkeiten weiter optimiert werden. Seit diesem Zeitpunkt trägt die Klinik den Namen "Klinik für Psychiatrie, Psychotherapie und Psychosomatik".

Aktuell stehen an den beiden Standorten der Klinik insgesamt 104 Behandlungsplätze zur Verfügung.

2. Versorgungsregion

Die Klinik für Psychiatrie, Psychotherapie und Psychosomatik hat die psychiatrische Pflichtversorgung für die Hansestadt Wismar und den gesamten Landkreis Nordwestmecklenburg. Entsprechend der freien Arztwahl können nach vorheriger Absprache auch Patienten außerhalb unserer Versorgungsregion aufgenommen und in der Klinik bzw. Tagesklinik behandelt werden.

3. Klinikstruktur

Die Klinik besteht aus einem stationären Bereich sowie einer externen Tagesklinik und einer psychiatrischen Institutsambulanz (PIA). Der stationäre Bereich befindet sich am Standort "Dahlberg", während sich die Tagesklinik und die psychiatrische Institutsambulanz am Standort "Dr. Unruh-Straße" befinden.

Fachbereiche am „Dahlberg“

Allgemeinpsychiatrie (Station P2b)

Psychotherapie und Psychosomatik (Station P2a)

Gerontopsychiatrie mit integrierter Tagesklinik (Station P3)

Abhängigkeitserkrankungen (Station P1)

Fachbereiche Dr. Unruh-Straße 14

Tagesklinik

Psychiatrische Institutsambulanz

Gedächtnissprechstunde

Komplementärtherapiebereiche

Musiktherapie

Ergotherapie

Bewegungs-Physiotherapie

Sozialdienst

Im Fachbereich Allgemeinpsychiatrie erfolgt die Diagnostik und Behandlung insbesondere psychoreaktiver

Krisen, affektiver Störungen und schizophrener Psychosen. Zusätzlich werden Neurosen, Persönlichkeitsstörungen, psychosomatische Erkrankungen, posttraumatische Belastungsstörungen sowie psychosoziale Krisen behandelt.

Im Fachbereich Psychotherapie / Psychosomatik werden psychische Störungen und Erkrankungen, wie z. B. posttraumatische Belastungsstörungen, Ängste, Zwänge, Persönlichkeitsstörungen und psychosomatische Erkrankungen, u. a. nach den Grundsätzen der verhaltenanalytischen Medizin therapiert.

Im Fachbereich Abhängigkeitserkrankungen erfolgt eine qualifizierte Entzugs- und Motivationsbehandlung. Behandelt werden Abhängigkeiten von Alkohol, Medikamenten und Mehrfachabhängigkeiten. Eine Notfallbehandlung von drogenabhängigen Patienten ist möglich.

Der Fachbereich Gerontopsychiatrie ist der Behandlung psychisch kranker älterer Menschen ab dem 60. Lebensjahr vorbehalten. Der Schwerpunkt liegt in der psychiatrischen und psychotherapeutischen Behandlung von Depressionen und schizophrenen Psychosen, psychoreaktiven Störungen und von hirnorganischen Erkrankungen im Alter. Die Therapie ist sowohl unter vollstationären als auch unter tagesklinischen Bedingungen möglich.

In der Tagesklinik für Psychiatrie und Psychotherapie werden psychische Störungen in einem teilstationären Rahmen behandelt, der eine hohe Behandlungsintensität und die Kopplung verschiedener Methoden ermöglicht, ohne dass der Patient den Bezug zu seinem häuslichen Umfeld verliert. Durch den psychotherapeutischen Behandlungsschwerpunkt werden die Fähigkeiten zur Krisen- und Konfliktbewältigung gestärkt und bilden so eine gute Voraussetzung für eine dauerhafte psychische Stabilisierung.

Eine tagesklinische Behandlung kann im Anschluss an einen vollstationären Aufenthalt oder zur Intensivierung einer nicht mehr ausreichenden ambulanten Therapie erfolgen.

Die psychiatrische Institutsambulanz bietet durch ein komplexes Therapieangebot (Arzt, Fachkrankenschwester, Ergo- und Psychotherapeut) die Möglichkeit sowohl einer ambulanten Nachsorge nach einer stationären oder tagesklinischen Behandlung als auch einer Therapie für krisenhaft oder chronisch schwer erkrankte Patienten.

In allen Fachbereichen der Klinik gibt es ein umfangreiches komplementär-therapeutisches Behandlungsangebot:

Die psychotherapeutisch orientierte Musiktherapie ist eine non-verbale Therapieform. Mit Hilfe der Musik ist es möglich, Zugang zu Gefühlen, zur Wahrnehmung und zum Erleben zu bekommen und Beziehungen herzustellen.

Die kommunikative Bewegungstherapie ist ebenfalls eine non-verbale Behandlung. Hier wird die Kommunikation über Gestik, Mimik und Motorik therapeutisch genutzt.

Die Ergotherapie soll psychisch Kranken die Möglichkeit eröffnen, ihr seelisches Befinden mittels kreativer und handwerklicher Techniken sowie lebenspraktischer Übungen verbessern zu helfen. Die aktive Auseinandersetzung mit den angebotenen Techniken, Materialien und Medien und die gefundenen Umsetzungsmöglichkeiten stärken das Selbstvertrauen und helfen, das alltägliche Leben zu bewältigen.

Behandlungsspektrum:

Diagnostik und Therapie aller psychiatrischen Erkrankungen

moderne Pharmakotherapie

enge interdisziplinäre Zusammenarbeit (somatische Diagnostik und Mitbehandlung)

Verhaltenstherapie (Einzel- und Gruppentherapie)

tiefenpsychologisch orientierte Psychotherapie (Einzel- und Gruppentherapie)

psychologische Hirnleistungsdiagnostik

Hirnleistungstraining

EMDR (Traumabehandlung)

Musiktherapie (Einzel- und Gruppentherapie)

Entspannungstherapie (Autogenes Training, progressive Muskelrelaxation)

Ergotherapie (Einzel- und Gruppentherapie)

Physiotherapie und kommunikative Bewegungstherapie (Einzel- und Gruppentherapie)

Tiergestützte Therapie

Informationsvermittlung

Lichttherapie

Soziotherapie

Akupunktur

Genusstraining

Vorbereitung der ambulanten Weiterbehandlung und Betreuung

Vermittlung von Nachsorge- und Rehabilitationsbehandlung

FA-Bezeichnung: Allgemeine Psychiatrie

Name des Chefarztes:

Straße: Störtebeker Straße
Hausnummer: 6
Ort: Wismar
PLZ: 23966
URL: <http://www.hanse-klinikum-wismar.com>
Email: hkw.info@damp.de
Telefon-Vorwahl: 03841
Telefon: 331280
Fax-Vorwahl: 03841
Fax: 331213

B-[11].1.1 Fachabteilungsschlüssel

Fachabteilungsschlüssel	
1	(2900) Allgemeine Psychiatrie

B-[11].1.2 Art der Fachabteilung "Allgemeine Psychiatrie"

Abteilungsart: Hauptabteilung

B-[11].2 Versorgungsschwerpunkte der Fachabteilung "Allgemeine Psychiatrie"

	Versorgungsschwerpunkte	Erläuterungen
1	Diagnostik und Therapie von Persönlichkeits- und Verhaltensstörungen	
2	Sucht-Behandlung	
3	Diagnostik und Therapie von gerontopsychiatrischen Störungen	

B-[11].3 Medizinisch-pflegerische Leistungsangebote der Fachabteilung "Allgemeine Psychiatrie"

Siehe auch Kapitel A-9: Fachabteilungsübergreifende medizinisch-pflegerischen Leistungsangebote des Krankenhauses.

	Medizinisch-pflegerisches Leistungsangebot	Erläuterungen
1	Physiotherapie	
2	Ergotherapie	
3	Musiktherapie	

B-[11].4 Nicht-medizinische Serviceangebote der Fachabteilung "Allgemeine Psychiatrie"

Die Nicht-medizinischen Serviceangebote der Fachabteilungen sind unter A-10 Nicht-medizinische Serviceangebote des Krankenhauses zusammengefasst.

B-[11].5 Fallzahlen der Fachabteilung "Allgemeine Psychiatrie"

Anzahl stationärer Patienten: 0

B-[11].6 Diagnosen

B-[11].6.1 Hauptdiagnosen nach ICD

B-[11].7 Prozeduren nach OPS

Angabe entfällt, da Prozeduren an Patienten dieser Abteilung nur konsiliarisch durch andere Abteilungen erbracht werden.

B-[11].8 Ambulante Behandlungsmöglichkeiten

B-[11].9 Ambulante Operationen nach § 115b SGB V

entfällt

B-[11].10 Zulassung zum Durchgangs-Arztverfahren der Berufsgenossenschaft

Ambulante D-Arzt-Zulassung: Nein
Stat. BG-Zulassung: Nein

B-[11].11 Apparative Ausstattung

-

B-[11].12 Personelle Ausstattung

B-[11].12.1 Ärzte und Ärztinnen

Ärzte und Ärztinnen insgesamt (außer Belegärzte und Belegärztinnen) (Vollkräfte):	9,6 Vollkräfte
Kommentar dazu:	-
– davon Fachärzte und Fachärztinnen (Vollkräfte):	4 Vollkräfte
Kommentar dazu:	-
Belegärzte und Belegärztinnen (nach § 121 SGB V) (Personen):	0 Personen
Kommentar dazu:	-

B-[11].12.1.1 Ärztliche Fachexpertise der Fachabteilung "Allgemeine Psychiatrie"

Facharztbezeichnungen		Erläuterungen
1	Psychiatrie und Psychotherapie	

B-[11].12.2 Pflegepersonal

	Bezeichnung	Anzahl	Ausbildungsdauer	Kommentar/ Erläuterung
1	Gesundheits- und Krankenpfleger und Gesundheits- und Krankenpflegerinnen	0 Vollkräfte	3 Jahre	
2	Gesundheits- und Kinderkrankenpfleger und Gesundheits- und Kinderkrankenpflegerin	0 Vollkräfte	3 Jahre	
3	Altenpfleger und Altenpflegerinnen	0 Vollkräfte	3 Jahre	
4	Pflegeassistenten und Pflegeassistentinnen	0 Vollkräfte	2 Jahre	
5	Krankenpflegehelfer und Krankenpflegehelferinnen	0 Vollkräfte	1 Jahr	
6	Pflegehelfer und Pflegehelferinnen	0 Vollkräfte	ab 200 Std. Basiskurs	
7	Entbindungspfleger und Hebammen	0 Personen	3 Jahre	
8	Operationstechnische Assistenten und Operationstechnische Assistentinnen	0 Vollkräfte	3 Jahre	

B-[11].12.2.1 Pflegerische Fachexpertise der Fachabteilung "Allgemeine Psychiatrie" – Anerkannte Fachweiterbildungen / akademische Abschlüsse

B-[111].12.2.2 Pflegerische Fachexpertise der Fachabteilung "Allgemeine Psychiatrie" – Zusatzqualifikation

B-[111].12.3 Spezielles therapeutisches Personal

	Spezielles therapeutisches Personal	Kommentar
1	Ergotherapeut und Ergotherapeutin/Arbeits- und Beschäftigungstherapeut und Arbeits- und Beschäftigungstherapeutin	
2	Logopäde und Logopädin/Sprachheilpädagogin und Sprachheilpädagogin/Klinischer Linguist und Klinische Linguistin/Sprechwissenschaftler und Sprechwissenschaftlerin/Phonetiker und Phonetikerin	
3	Musiktherapeut und Musiktherapeutin	
4	Physiotherapeut und Physiotherapeutin	
5	Sozialarbeiter und Sozialarbeiterin	

B-[12] Intensivmedizin

B-[12].1 Name

Chefarzt Dr. med. Andreas Meyer

Die Ärzte und Schwestern dieser Klinik arbeiten auf vier Gebieten:

der Anästhesiologie

der Intensivtherapie

der Notfallmedizin

der Schmerztherapie

Zur Vorbereitung der Patienten gibt es eine Anästhesiesprechstunde, in der für jeden einzelnen Patienten das Anästhesieverfahren in einem persönlichen Gespräch festgelegt wird. Neben der Allgemeinanästhesie (Vollnarkose) kommen bei uns regionale und örtliche Schmerzausschaltungsverfahren zum Einsatz. Bei geplanten Operationen mit größeren Blutverlusten besteht in Kooperation mit der Abteilung Transfusionsmedizin die Möglichkeit zur Eigenblutspende. Im Anschluss an eine Operation werden die Patienten durch unsere Fachschwestern und Ärzte im Aufwachraum betreut, bevor sie wieder in ein Patientenzimmer kommen.

Die Mitarbeiter der Klinik für Anästhesiologie und Intensivtherapie versorgen bis zu 13 schwerkranke Patienten mit gestörten Organfunktionen auf einer modernen, technisch hervorragend ausgestatteten interdisziplinären Intensivstation. Die Ärzte der Klinik sind in Zusammenarbeit mit Ärzten anderer Kliniken für die Stadt und den Landkreis im Notarztdienst tätig. Innerhalb der Klinik sind die Mitarbeiter ebenfalls für die Notfallsituationen die Ansprechpartner.

Behandlungsspektrum:

Anästhesie / Narkose / postoperative Betreuung

Intensivmedizin

Notfallmedizin (Notarztdienst / Schockraumbehandlung)

Narkosen und lokale Schmerzausschaltungsverfahren

Prästationäre Sprechstunde

Postoperative Narkosevisite

Beatmungstherapie

Nierenersatzverfahren

Temporäre Herzschrittmacher

Hirndruckmonitoring

Herz-Kreislaufmonitoring und entsprechende Therapie

Notarztdienst für die Hansestadt Wismar und den Kreis Nordwest-Mecklenburg

Innerklinischer Notfalldienst

Schockbehandlungsraum

FA-Bezeichnung: Intensivmedizin

Name des Chefarztes:

Straße: Störtebeker Straße

Hausnummer: 6

Ort: Wismar

PLZ: 23966

URL: <http://www.hanse-klinikum-wismar.com>

Email: hkw.info@damp.de

Telefon-Vorwahl: 03841

Telefon: 331058

Fax-Vorwahl: 03841

Fax: 331088

B-[12].1.1 Fachabteilungsschlüssel

Fachabteilungsschlüssel	
1	(3600) Intensivmedizin

B-[12].1.2 Art der Fachabteilung "Intensivmedizin"

Abteilungsart: Hauptabteilung

B-[12].2 Versorgungsschwerpunkte der Fachabteilung "Intensivmedizin"

-

B-[12].3 Medizinisch-pflegerische Leistungsangebote der Fachabteilung "Intensivmedizin"

Siehe auch Kapitel A-9: Fachabteilungsübergreifende medizinisch-pflegerischen Leistungsangebote des Krankenhauses.

	Medizinisch-pflegerisches Leistungsangebot	Erläuterungen
1	Schmerztherapie/-management	

B-[12].4 Nicht-medizinische Serviceangebote der Fachabteilung "Intensivmedizin"

Die Nicht-medizinischen Serviceangebote der Fachabteilungen sind unter A-10 Nicht-medizinische Serviceangebote des Krankenhauses zusammengefasst.

B-[12].5 Fallzahlen der Fachabteilung "Intensivmedizin"

Anzahl stationärer Patienten: 2

aus der Abteilung entlassene oder extern verlegte Patienten. Darüberhinaus wurden weitere 702 Patienten in der Fachabteilung Intensivmedizin behandelt.

B-[12].6 Diagnosen

B-[12].6.1 Hauptdiagnosen nach ICD

	ICD	Bezeichnung	Fallzahl
1	I21	Akuter Herzinfarkt	≤5
2	J15	Lungenentzündung durch Bakterien	≤5

B-[12].7 Prozeduren nach OPS

Die Prozeduren für CT- und MRT-Untersuchungen sind nicht enthalten, da diese durch eine andere Fachabteilung erbracht werden.

B-[12].7.1 OPS, 4stellig

	OPS	Bezeichnung	Fallzahl
1	8-930	Intensivmedizinische Überwachung von Atmung, Herz und Kreislauf ohne Messung des Drucks in der Lungenschlagader und im rechten Vorhof des Herzens	429
2	8-980	Behandlung auf der Intensivstation (Basisprozedur)	347
3	8-831	Legen bzw. Wechsel eines Schlauches (Katheter), der in den großen Venen platziert ist	308
4	8-931	Intensivmedizinische Überwachung von Atmung, Herz und Kreislauf mit Messung des Drucks in der oberen Hohlvene (zentraler Venendruck)	214
5	8-800	Übertragung (Transfusion) von Blut, roten Blutkörperchen bzw. Blutplättchen eines Spenders auf einen Empfänger	126
6	8-919	Umfassende Schmerzbehandlung bei akuten Schmerzen	126
7	8-837	Behandlung am Herzen bzw. den Herzkranzgefäßen mit Zugang über einen Schlauch (Katheter)	108
8	1-275	Untersuchung der linken Herzhälfte mit einem über die Schlagader ins Herz gelegten Schlauch (Katheter)	75
9	1-279	Sonstige Untersuchung an Herz bzw. Gefäßen mit einem eingeführten Schlauch (Katheter)	61
10	8-701	Einführung eines Schlauches in die Luftröhre zur Beatmung - Intubation	60

B-[12].8 Ambulante Behandlungsmöglichkeiten

entfällt

B-[12].9 Ambulante Operationen nach § 115b SGB V

entfällt

B-[12].10 Zulassung zum Durchgangs-Arztverfahren der Berufsgenossenschaft

Ambulante D-Arzt-Zulassung: Nein
Stat. BG-Zulassung: Nein

B-[12].11 Apparative Ausstattung

	Apparative Ausstattung	Umgangssprache Bezeichnung	Kommentar/ Erläuterung	24h Notfallverfügbar
1	Computertomograph (CT)	Schichtbildverfahren im Querschnitt mittels Röntgenstrahlen		Ja
2	Elektroenzephalographiegerät (EEG)	Hirnstrommessung		Ja
3	Geräte für Nierenersatzverfahren	Geräte für Nierenersatzverfahren		Ja
4	Sonographiegerät/Dopplersonographiegerät/ Duplexsonographiegerät	Ultraschallgerät/ mit Nutzung des Dopplereffekts/ farbkodierter Ultraschall		Ja
5	Magnetresonanztomograph (MRT)	Schnittbildverfahren mittels starker Magnetfelder und elektromagnetischer Wechselfelder		Ja

B-[12].12 Personelle Ausstattung

B-[12].12.1 Ärzte und Ärztinnen

Ärzte und Ärztinnen insgesamt (außer Belegärzte und Belegärztinnen)

16 Vollkräfte

(Vollkräfte):

Kommentar dazu:

Darin enthalten ist das ärztliche Personal der Klinik für Anästhesie- und Intensivmedizin.

– davon Fachärzte und Fachärztinnen

10 Vollkräfte

(Vollkräfte):

Kommentar dazu:

-

Belegärzte und Belegärztinnen (nach § 121 SGB V) (Personen):

Kommentar dazu:

B-[12].12.1.1 Ärztliche Fachexpertise der Fachabteilung "Intensivmedizin"

	Facharztbezeichnungen	Erläuterungen
1	Anästhesiologie	

B-[12].12.1.2 Zusatzweiterbildung

	Zusatzweiterbildung	Erläuterungen
1	Intensivmedizin	
2	Notfallmedizin	

B-[12].12.2 Pflegepersonal

	Bezeichnung	Anzahl	Ausbildungsdauer	Kommentar/ Erläuterung
1	Gesundheits- und Krankenpfleger und Gesundheits- und Krankenpflegerinnen	0 Vollkräfte	3 Jahre	
2	Gesundheits- und Kinderkrankenpfleger und Gesundheits- und Kinderkrankenpflegerin	0 Vollkräfte	3 Jahre	
3	Altenpfleger und Altenpflegerinnen	0 Vollkräfte	3 Jahre	
4	Pflegeassistenten und Pflegeassistentinnen	0 Vollkräfte	2 Jahre	
5	Krankenpflegehelfer und Krankenpflegehelferinnen	0 Vollkräfte	1 Jahr	
6	Pflegehelfer und Pflegehelferinnen	0 Vollkräfte	ab 200 Std. Basiskurs	
7	Entbindungspfleger und Hebammen	0 Personen	3 Jahre	
8	Operationstechnische Assistenten und Operationstechnische Assistentinnen	0 Vollkräfte	3 Jahre	

B-[12].12.2.1 Pflegerische Fachexpertise der Fachabteilung "Intensivmedizin" – Anerkannte Fachweiterbildungen / akademische Abschlüsse

B-[12].12.2.2 Pflegerische Fachexpertise der Fachabteilung "Intensivmedizin" – Zusatzqualifikation

B-[12].12.3 Spezielles therapeutisches Personal

	Spezielles therapeutisches Personal	Kommentar
1	Stomatherapeut und Stomatherapeutin	
2	Wundmanager und Wundmanagerin/Wundberater und Wundberaterin/Wundexperte und Wundexpertin/ Wundbeauftragter und Wundbeauftragte	

B-[13] Hals-, Nasen-, Ohrenheilkunde

B-[13].1 Name

Belegarzt Dr. med. Klaus Deyda

Belegabteilungen sind Krankenhausabteilungen, die nicht von angestellten, sondern von niedergelassenen Fachärzten geleitet werden. Vorteilhaft für die Patienten sind die enge Verflechtung der ambulanten und stationären ärztlichen Betreuung in der Person des Belegarztes sowie die Nutzung des personellen und diagnostisch-therapeutischen Potentials des Krankenhauses.

Die HNO-Belegabteilung besteht am Krankenhaus Wismar seit 1994 und verfügt über 6 stationäre Planbetten.

Behandlungsspektrum:

Das ambulante und stationäre operative Spektrum umfasst nahezu das gesamte hno-chirurgische Repertoire. Einschränkungen ergeben sich lediglich aus dem Umstand, dass nur planbare Operationen durchführbar sind. Jeweils mittwochs sind u.a. folgende Operationen möglich :

Rachen- und Gaumenmandeloperationen

Ohroperationen von der Paukendrainage bis zur Trommelfellplastik

Nasenscheidewandkorrekturen bis zu endoskopischen Nasennebenhöhleneingriffen

kleine HNO-Tumorchirurgie

korrigierende Eingriffe an den Ohrmuscheln und der Nase

Während des stationären Aufenthaltes seiner Patienten garantiert der Belegarzt im Krankenhaus die kontinuierliche ärztliche Bereitschaft. Die ambulante präoperative Diagnostik, die stationäre Einweisung sowie die postoperative ambulante Behandlung erfolgen in der HNO-Praxis des Belegarztes.

FA-Bezeichnung:	Hals-, Nasen-, Ohrenheilkunde
Name des Chefarztes:	
Straße:	Störtebeker Straße
Hausnummer:	6
Ort:	Wismar
PLZ:	23966
URL:	http://www.hanse-klinikum-wismar.com
Email:	hkw.info@damp.de
Telefon-Vorwahl:	03841
Telefon:	330
Fax-Vorwahl:	03841
Fax:	331314

B-[13].1.1 Fachabteilungsschlüssel

Fachabteilungsschlüssel	
1	(2600) Hals-, Nasen-, Ohrenheilkunde

B-[13].1.2 Art der Fachabteilung "Hals-, Nasen-, Ohrenheilkunde"

Abteilungsart: Hauptabteilung

B-[13].2 Versorgungsschwerpunkte der Fachabteilung "Hals-, Nasen-, Ohrenheilkunde"

-

B-[13].3 Medizinisch-pflegerische Leistungsangebote der Fachabteilung "Hals-, Nasen-, Ohrenheilkunde"

Siehe Kapitel A-9: Fachabteilungsübergreifende medizinisch-pflegerischen Leistungsangebote des Krankenhauses.

B-[13].4 Nicht-medizinische Serviceangebote der Fachabteilung "Hals-, Nasen-, Ohrenheilkunde"

Die Nicht-medizinischen Serviceangebote der Fachabteilungen sind unter A-10 Nicht-medizinische Serviceangebote des Krankenhauses zusammengefasst.

B-[13].5 Fallzahlen der Fachabteilung "Hals-, Nasen-, Ohrenheilkunde"

Anzahl stationärer Patienten: 171

B-[13].6 Diagnosen

B-[13].6.1 Hauptdiagnosen nach ICD

	ICD	Bezeichnung	Fallzahl
1	J34	Sonstige Krankheit der Nase bzw. der Nasennebenhöhlen	85
2	J32	Anhaltende (chronische) Nasennebenhöhlenentzündung	49
3	J35	Anhaltende (chronische) Krankheit der Gaumen- bzw. Rachenmandeln	33
4	Q17	Sonstige angeborene Fehlbildung des Ohres	≤5

B-[13].7 Prozeduren nach OPS

B-[13].7.1 OPS, 4stellig

	OPS	Bezeichnung	Fallzahl
1	5-214	Operative Entfernung bzw. Wiederherstellung der Nasenscheidewand	119
2	5-285	Operative Entfernung der Rachenmandeln bzw. ihrer Wucherungen (ohne Entfernung der Gaumenmandeln)	33
3	5-224	Operation an mehreren Nasennebenhöhlen	32
4	5-200	Operativer Einschnitt in das Trommelfell	23
5	5-222	Operation am Siebbein bzw. an der Keilbeinhöhle	15
6	5-218	Operative Korrektur der inneren bzw. äußeren Nase	10
7	5-184	Operative Korrektur absteigender Ohren	≤5

B-[13].8 Ambulante Behandlungsmöglichkeiten

Entfällt, da Belegarzt.

B-[13].9 Ambulante Operationen nach § 115b SGB V

B-[13].10 Zulassung zum Durchgangs-Arztverfahren der Berufsgenossenschaft

Ambulante D-Arzt-Zulassung: Nein
Stat. BG-Zulassung: Nein

B-[13].11 Apparative Ausstattung

-

B-[13].12 Personelle Ausstattung

B-[13].12.1 Ärzte und Ärztinnen

Ärzte und Ärztinnen insgesamt (außer Belegärzte und Belegärztinnen) (Vollkräfte): 0 Vollkräfte
Kommentar dazu: -
– davon Fachärzte und Fachärztinnen (Vollkräfte): 0 Vollkräfte
Kommentar dazu: -
Belegärzte und Belegärztinnen (nach § 121 SGB V) (Personen): 1 Personen
Kommentar dazu: -

B-[13].12.1.1 Ärztliche Fachexpertise der Fachabteilung "Hals-, Nasen-, Ohrenheilkunde"

	Facharztbezeichnungen	Erläuterungen
1	Hals-Nasen-Ohrenheilkunde	

B-[13].12.2 Pflegepersonal

	Bezeichnung	Anzahl	Ausbildungsdauer	Kommentar/ Erläuterung
1	Gesundheits- und Krankenpfleger und Gesundheits- und Krankenpflegerinnen	0 Vollkräfte	3 Jahre	
2	Gesundheits- und Kinderkrankenpfleger und Gesundheits- und Kinderkrankenpflegerin	0 Vollkräfte	3 Jahre	
3	Altenpfleger und Altenpflegerinnen	0 Vollkräfte	3 Jahre	
4	Pflegeassistenten und Pflegeassistentinnen	0 Vollkräfte	2 Jahre	
5	Krankenpflegehelfer und Krankenpflegehelferinnen	0 Vollkräfte	1 Jahr	
6	Pflegehelfer und Pflegehelferinnen	0 Vollkräfte	ab 200 Std. Basiskurs	
7	Entbindungspfleger und Hebammen	0 Personen	3 Jahre	
8	Operationstechnische Assistenten und Operationstechnische Assistentinnen	0 Vollkräfte	3 Jahre	

B-[13].12.2.1 Pflegerische Fachexpertise der Fachabteilung "Hals-, Nasen-, Ohrenheilkunde" – Anerkannte Fachweiterbildungen / akademische Abschlüsse

B-[13].12.2.2 Pflegerische Fachexpertise der Fachabteilung "Hals-, Nasen-, Ohrenheilkunde" – Zusatzqualifikation

B-[13].12.3 Spezielles therapeutisches Personal

-

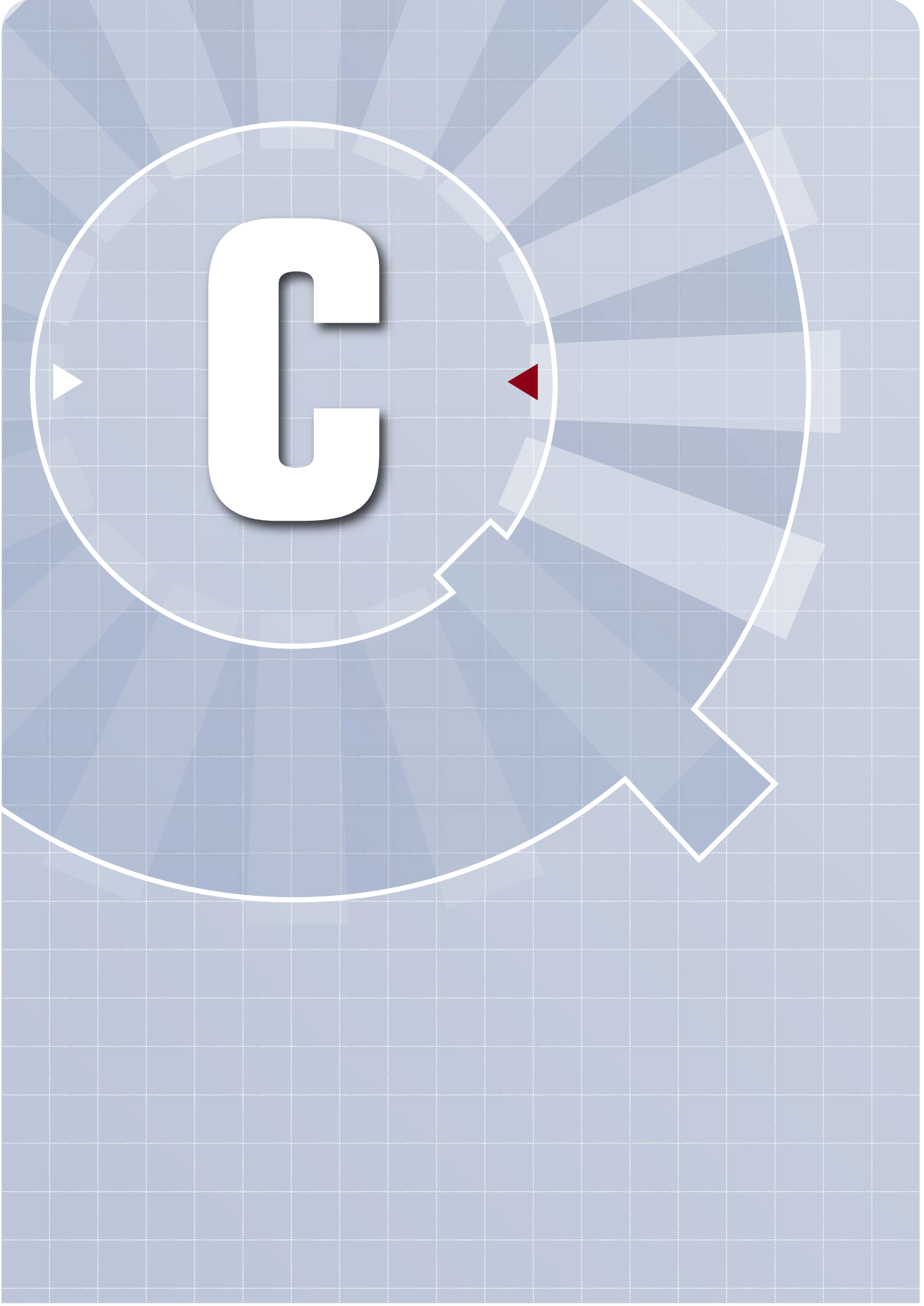

C

C Qualitätssicherung

C-2 Externe Qualitätssicherung nach Landesrecht gemäß § 112 SGB V

entfällt

C-3 Qualitätssicherung bei Teilnahme an Disease-Management-Programmen (DMP) nach § 137f SGB V

Zwischen dem HANSE-Klinikum Wismar als kooperierende stationäre Einrichtung und dem HELIOS-Klinikum Schwerin als prädestinierte stationäre Einrichtung besteht ein Vertrag zur Durchführung des strukturierten Behandlungsprogramms nach § 137 f SGB V (DMP Brustkrebs).

	Disease Management Programm	Erläuterung
1	Brustkrebs	

C-4 Teilnahme an sonstigen Verfahren der externen vergleichenden Qualitätssicherung

entfällt

C-5 Umsetzung der Mindestmengenvereinbarung nach § 137 SGB V

Im HANSE-Klinikum Wismar werden folgende Leistungen entsprechend der Mindestmengenvereinbarung erbracht:

	Leistungsber	Mindestmenge (im Berichtsjahr)	Erbrachte Menge (im Berichtsjahr)	Ausnahmetat	Kommentar/ Erläuterung
1	04 - Komplexe Eingriffe am Organsystem Pankreas (2008)	10	16		
2	06 - Kniegelenk Totalendoprothe (2008)	50	145		

C-6 Umsetzung von Beschlüssen des Gemeinsamen Bundesausschusses zur Qualitätssicherung nach § 137 Abs. 1 Satz 1 Nr. 2 SGB V [neue Fassung] („Strukturqualitätsvereinbarung“)

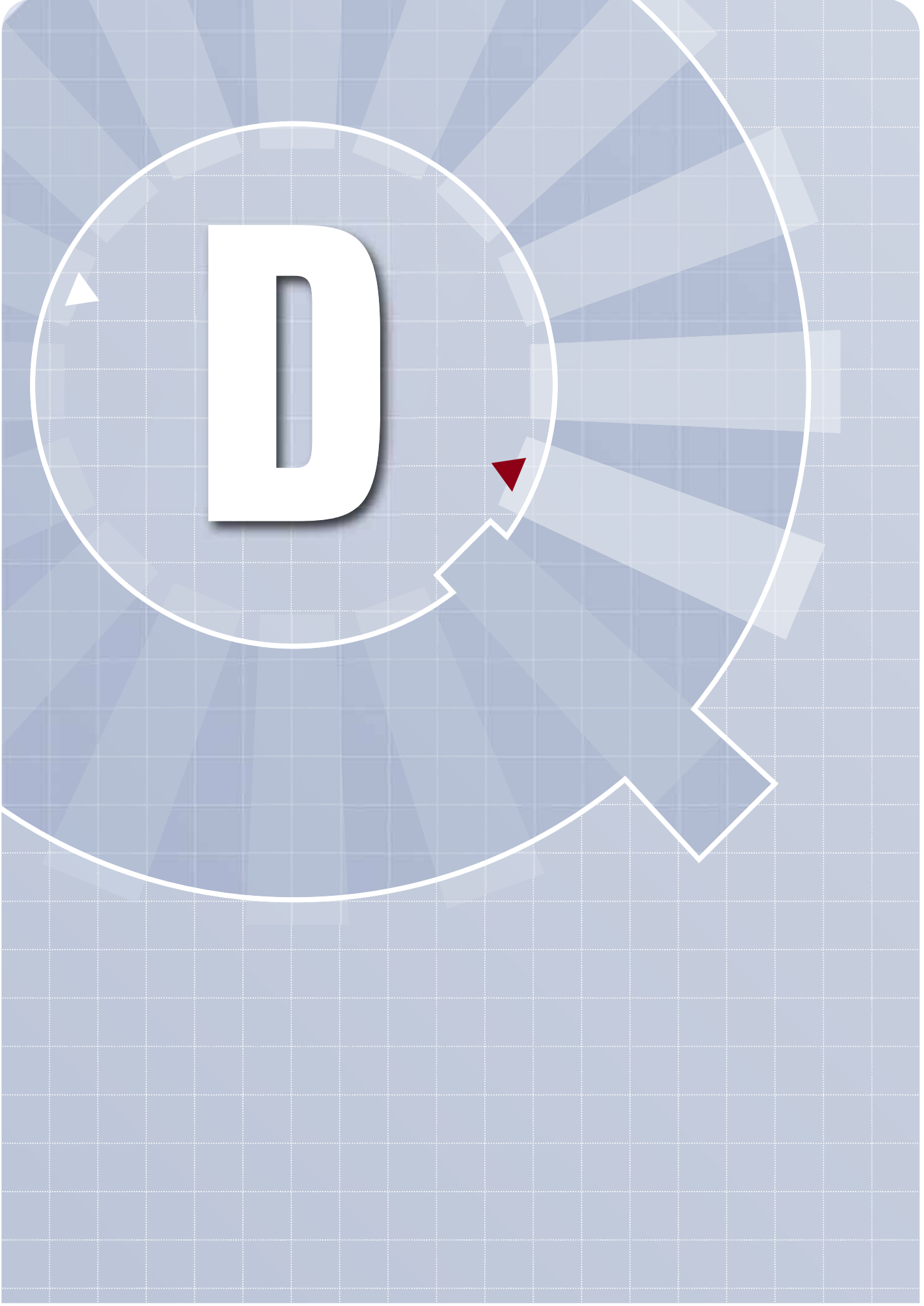

D

D Qualitätsmanagement

Das HANSE-Klinikum Wismar ist Mitglied der Initiative Qualitätsmedizin (IQM), einem Zusammenschluss von Krankenhäusern in kommunaler, konfessioneller oder privater Trägerschaft und Universitätsklinika. IQM ist die erste trägerübergreifende Initiative zur medizinischen Qualitätssicherung in Deutschland. Alle IQM_Mitgliedskliniken verfolgen ein gemeinsames Ziel: die kontinuierliche Verbesserung und Sicherung von Qualität in der Medizin.

Die Mitglieder von IQM setzen bei Transparenz und Aussagekraft ihres Qualitätsmanagements Maßstäbe. Sie erfüllen nicht nur den gesetzlich geforderten Mindeststandard, sondern gehen im Interesse bester Medizin und größtmöglicher Patientensicherheit deutlich darüber hinaus. Dies beinhaltet auch die regelmäßige Information der Öffentlichkeit zur Qualität der medizinischen Behandlung in den beteiligten Kliniken.

Die Krankenhausleistungen werden durch IQM qualitativ vergleichbar. Die Ergebnisse basieren auf Routinedaten, sind daher überprüfbar und bleiben manipulationssicher. Sie erfassen sämtliche behandelten Fälle der zu messenden Qualitätsindikatoren und weisen Sterblichkeits- und Komplikationsraten sowie für die Beurteilung relevante Mengeninformationen und Behandlungstechniken aus.

Neben der Qualitätsmessung auf Basis von Routinedaten und deren zeitnaher Veröffentlichung ist für die Mitglieder von IQM das aktive Qualitätsmanagement durch sogenannte Peer Reviews verbindlich. Dabei werden im Rahmen trägerübergreifender Begehungen vor Ort Abläufe durch Ärztinnen und Ärzten überprüft, um im kollegialen Austausch eine kontinuierliche Verbesserung von Behandlungsergebnissen zu erzielen.

Die Ergebnisse unserer Klinik/Krankenhaus können Sie demnächst im Internet abrufen: www.damp.de/iqm

D-1 Qualitätspolitik

Werte der Damp Gruppe

Die Werte der Damp Gruppe beschreiben die zentralen Kernpunkte des Handelns. Sie bilden damit den gedanklichen Überbau für die Damp Strategie. Aus der Zusammenfassung der Werte resultiert der Grundauftrag des Handelns in der Damp Gruppe:

„Ein exzellentes Unternehmen für unsere Partner“

zu sein.

Wesentliche Partner im vorgenannten Sinne sind Patienten, Gäste, Mitarbeiter, Einweiser, Lieferanten, Kapitalgeber und Gesellschafter. Der Grundauftrag kann dann als erfüllt betrachtet werden, wenn jeder unserer Partner die Frage „Warum die Damp Gruppe und nicht ein Wettbewerber?“ für sich damit beantworten kann, dass er dort eine bessere Gesamtleistung erfährt als an anderer Stelle erwartet werden kann.

Die Realisierung des Grundauftrages setzt folglich das permanente Bestreben aller Mitarbeiterinnen und Mitarbeiter der Damp Gruppe voraus, in ihrem / seinem Tätigkeits- und Verantwortungsbereich das tägliche Handeln für unsere Partner kontinuierlich zu verbessern.

Um diese Anforderung an die Realisierung des Grundauftrages für alle Mitarbeiterinnen und Mitarbeiter greifbar und damit nachvollziehbar machen zu können, sollen die folgenden fünf Werte als Orientierungspunkte für das tägliche Streben nach Exzellenz im eigenen Handeln dienen. Diese Werte lassen sich auf jeden Tätigkeits- und Verantwortungsbereich in der Damp Gruppe anwenden. Die Berücksichtigung der Werte im täglichen Handeln wird zu einer weiteren Verbesserung unserer Dienstleistung gegenüber unseren Partnern führen und damit schrittweise zur Erreichung der Zielsetzung nach Exzellenz.

Folgende Werte liegen diesem Auftrag zugrunde:

- Messbare Qualität
- Effizienz durch gemeinsames Handeln
- Eindeutige persönliche Verantwortlichkeit
- Transparenz und Faktenbasierung
- Schnelligkeit

Grundsätze der Damp Gruppe

Die organisatorischen Grundsätze der Damp Gruppe stellen den inhaltlichen Bezug zwischen den vorgenannten fünf Werten und den Leistungsinhalten der Damp Gruppe her:

1. Unser inhaltlicher Auftrag ist die Sicherstellung der gesamten medizinischen Versorgungskette für die Menschen in den Regionen, in denen wir tätig sind. Damit verfolgen wir das Prinzip der „Gesundheit aus einer Hand“.
2. Wir streben eine patientenzentrierte Versorgung an.
3. Exzellenz bedingt sowohl zentrale als auch dezentrale Verantwortlichkeiten.
4. Dabei wählen wir für alle Betreuungs- und Versorgungsstrukturen zur Unterstützung der ärztlichen Kernleistung die konsequente unternehmensübergreifende Lösung. Die Lösung erfolgt dann über die Festlegung und Umsetzung von Standards, wenn damit bereits eine messbare Verbesserung der Qualität oder der Effizienz erreicht wird.
5. Die Damp Gruppe ist ein Unternehmen: Eine Anzahl von Konzernfunktionen sind verbindlich festgelegt.

D-2 Qualitätsziele

Strategische Zielsetzung der Damp Gruppe

Eine **exzellente Ergebnisqualität** ist die strategische Zielsetzung aller medizinischen Einrichtungen der Damp Gruppe. Sie will diese Zielsetzung aktiv und als Treiber im Gesundheitswesen beschreiten. Die Damp Gruppe verfolgt dabei die Zielsetzung, die Ergebnisse und die Prozessabläufe in der gesamten Gruppe und damit den gesamten internen Bereich des Gesundheitsmanagements schrittweise so abzubilden, dass sie messbar gemacht werden. Neben dem **Kernwert der Messbarkeit** der Damp Strategie wird damit zudem dem Anspruch einer transparenten und faktenbasierten Vorgehensweise Rechnung getragen. Dadurch wird die Damp Gruppe konsequent auf eine **patientenzentrierte, prozessorientierte und damit qualitätsgetriebene Organisation** ausgerichtet.

Die Marktentwicklungen im Gesundheitswesen haben in den vergangenen Jahren sowohl aufgrund von Vorgaben durch die Kostenträger als auch des zunehmenden Informationsgrades der Patienten über die medizinischen Behandlungsangebote den Druck auf die Kliniken erhöht, ihre medizinischen Leistungsangebote hinsichtlich Struktur, Prozessabläufen und Leistungsergebnissen zunehmend transparent zu machen.

Dieser Trend wird anhalten und sich weiter verstärken. Dies wird unter anderem durch die Regelungen des § 137 SGB V und die zunehmende Bedeutung der Bundeszentrale für Qualitätssicherung deutlich.

Dem Anspruch an die Effizienz und auch die Schnelligkeit folgend, wird dabei die Vorgehensweise zeitlich so gewählt, dass beginnend mit den Leistungen, die aufgrund eines hohen Grades an Standardisierbarkeit oder leicht verfügbarer Daten relativ leicht auszuwerten oder aufgrund ihres Volumens besonders bedeutsam sind, das gesamte nicht medizinische und medizinische Leistungsgeschehen der Damp Gruppe bearbeitet wird.

Entscheidend ist hierbei die Einführung eines **Prozessmanagements**, das den methodischen Rahmen für das Qualitätsmanagement abbildet und zugleich die konzeptionellen Voraussetzungen dafür schafft, die standardisierbaren und konstanten Leistungen in der Damp Gruppe messen, verbessern und kontrollieren zu können.

Über die Erfassung der messbaren Prozessabläufe im Bereich des Prozessmanagements verfolgt die Damp Gruppe ferner die Zielsetzung, nicht nur die Qualität der angebotenen Dienstleistungen permanent zu verbessern, sondern zudem die Erreichung exzellenter Qualität im Sinne von **Patientenzufriedenheit bei gleichzeitig hoher Effizienz** im Sinne minimaler Kosten herzustellen.

Ein **kontinuierliches Benchmarking** mit den Wettbewerbern und auch mit den Kliniken in der Damp Gruppe wird vorgenommen.

D-3 Aufbau des einrichtungsinternen Qualitätsmanagements

Das Qualitätsmanagement des HANSE-Klinikum Wismar wird von der Geschäftsführung koordiniert. In den Kliniken fungieren die Chefarzte als Qualitätsverantwortliche, die ihrerseits Qualitätsbeauftragte benannt haben. Diese Mitarbeiter sind Ansprechpartner für klinikübergreifende Projekte. Im Pflegebereich übernimmt die Pflegedienstleitung die Qualitätsverantwortung, die ihrerseits die Qualitätsbeauftragten benannt hat.

Die Kliniken arbeiten auf der Grundlage von nationalen und internationalen Leitlinien der medizinischen Fachgesellschaften. Zudem finden regelmäßig fachabteilungsbezogene und fachabteilungsübergreifende Fallbesprechungen statt (insbesondere Tumorkonferenzen).

Ein weiterer Bestandteil des Qualitätsmanagements ist die Fort- und Weiterbildung der Mitarbeiter des HANSE-Klinikum Wismar. Hierfür stehen klinikinterne Fortbildungen der Fachbereiche, ein innerbetriebliches Fort- und Weiterbildungsprogramm und ein Budget für externe Fort- und Weiterbildungsveranstaltungen zur Verfügung.

Zudem tagen folgende Kommissionen regelmäßig:

- Kommission für Medizinische Gase
- Hygienekommission
- Arzneimittelkommission
- Transfusionskommission
- Arbeitsschutzausschuss

D-4 Instrumente des Qualitätsmanagements

In der Damp Gruppe ist der Aufbau eines klinikübergreifenden Qualitätsmanagements über Qualitätskennziffern das Ziel, dass sich aus dem Prozessmanagement ableitet.

Folgende Instrumente des Qualitätsmanagements sind im HANSE-Klinikum Wismar existent:

Patientenbefragung

Im Juni 2006 wurde erneut mit einer umfassenden Patientenbefragung für einen unbegrenzten Zeitraum begonnen. Die Auswertungen erfolgen monatlich auf Konzern-Ebene und werden der Geschäftsführung, den Kliniken und der Pflegedirektion bereitgestellt. Die Auswertungen der Ergebnisse erfolgen regelmäßig auf Leitungsebene.

Beschwerdemanagement

Im HANSE-Klinikum Wismar existiert ein umfassendes Beschwerdesystem. Geht eine Beschwerde ein, so wird sie registriert und dem verantwortlichen Chefarzt, der Pflegedirektorin bzw. dem verantwortlichen Abteilungsleiter zur Stellungnahme vorgelegt. Die Auswertung des Sachverhaltes erfolgt entweder klinik- bzw. abteilungsintern oder auf Ebene der Geschäftsführung. Dabei erhält der Patient jeweils Rückmeldung bei Eingang der Beschwerde und zur Auswertung der Problematik.

Einweiserbefragung

Bei den Einweiserbefragungen stehen die Qualität der ärztlichen Versorgung und die Zusammenarbeit zwischen Einweiser und Klinikarzt im Vordergrund.

Jahresmitarbeitergespräche

Im jährlichen Rhythmus führt jeder Vorgesetzte mit allen Mitarbeitern der nächsten Hierarchieebene ein Gespräch, um festgelegte Themen zu reflektieren und Vereinbarungen zu treffen. Insbesondere geht es dabei um:

- Geplante Veränderungen im Unternehmen und die Auswirkungen für den jeweiligen Mitarbeiter
- Individuelle Ziele und Unternehmensziele in Einklang zu bringen
- Bilanzierung der Arbeitsbeziehung/Arbeitsleistung (gegenseitiges Feedback)
- Potentialermittlung und Personalentwicklung
- Verbesserungsvorschläge und Veränderungswünsche des Mitarbeiters
- Vereinbarung von Zielen im Rahmen des „Führens durch Zielvereinbarungen“.

D-5 Qualitätsmanagement-Projekte

Im HANSE-Klinikum Wismar wird jährlich eine Vielzahl von - sowohl größeren als auch kleineren - Projekten zur Verbesserung der Qualität durchgeführt. Nachfolgend sind die wesentlichen Projekte des Jahres 2008 dargestellt, die insbesondere auf die Verbesserung der Qualität der Patientenversorgung abzielen:

Einführung häuslicher Überleitungs- und Entlassungsbögen

Um die Versorgung auch nach der stationären Behandlung sicherzustellen, ist mit den häuslichen Pflegediensten der Region ein einheitlicher Überleitungs- und Entlassungsbogen erarbeitet worden. Dieser sichert die pflegerische Versorgung in der Häuslichkeit einerseits und liefert sämtliche pflegerischen Informationen für den Fall eines wiederholten stationären Aufenthaltes andererseits.

Permanente Überarbeitung von Pflegestandards

Eine Arbeitsgruppe sorgt im HANSE-Klinikum Wismar dafür, dass pflegerische Arbeitsabläufe standardisiert und kontinuierlich auf den neuesten Stand gebracht werden.

Wundkonzept

Im HANSE-Klinikum Wismar gibt es eine einheitliche Wund- und Stoma-Dokumentation, die den Verlauf und die Behandlung aufzeigt und Empfehlungen für die Behandlung nach der stationären Versorgung gibt. Ziel ist es, eine Zertifizierung in diesem Bereich zu erreichen.

Dekubitus-Statistik

Im HANSE-Klinikum Wismar existiert eine Dekubitus-Statistik, die Meldungen zentral aufnimmt und auswertet.

Einführung eines zentralen Belegungs- und Bettenmanagements

Ziel ist es, die Stationszuweisungen aller elektiven Aufnahmen, Notaufnahmen und internen Verlegungen zentral zu steuern, um Patientenströme besser zu koordinieren und somit Wartezeiten und Terminverschiebungen für den Patienten zu vermeiden. Zudem minimiert ein zentraler Ansprechpartner für Patienten und einweisende Ärzte Informationsverluste.

Einführung einer strukturierten Personalentwicklung

Ziel ist es, eine systematische Einsatz- und Entwicklungsplanung durch die Einführung regelmäßiger Personalentwicklungsgespräche im Rahmen strukturierter Jahresmitarbeitergespräche zu etablieren und Stellenbeschreibung aller Berufsgruppen zu implementieren.

D-6 Bewertung des Qualitätsmanagements

Die Bewertung des Qualitätsmanagements in der Damp Gruppe erfolgt über ein zentrales System mit dem Namen Paul. Dahinter verbirgt sich ein Prämierungsprogramm, das am Ende jeden Jahres die drei kundenfreundlichsten Kliniken der Damp Gruppe auszeichnet.