

Strukturierter Qualitätsbericht
gemäß § 137 Abs. 3 Satz 1 Nr. 4 SGB V
für das Berichtsjahr 2008

Klinikum Bremerhaven-Reinkenheide

Dieser Qualitätsbericht wurde mit dem von der DKTIG herausgegebenen Erfassungstool IPQ auf der Basis der Software ProMaTo® QB am 31.08.2009 um 12:45 Uhr erstellt.

DKTIG: <http://www.dktig.de>

ProMaTo: <http://www.netfutura.de>

Inhaltsverzeichnis

	Einleitung
A-1	Allgemeine Kontaktdaten des Krankenhauses
A-2	Institutionskennzeichen des Krankenhauses
A-3	Standort(nummer)
A-4	Name und Art des Krankenhausträgers
A-5	Akademisches Lehrkrankenhaus
A-6	Organisationsstruktur des Krankenhauses
A-7	Regionale Versorgungsverpflichtung für die Psychiatrie
A-8	Fachabteilungsübergreifende Versorgungsschwerpunkte des Krankenhauses
A-9	Fachabteilungsübergreifende medizinisch-pflegerische Leistungsangebote des Krankenhauses
A-10	Allgemeine nicht-medizinische Serviceangebote des Krankenhauses
A-11	Forschung und Lehre des Krankenhauses
A-12	Anzahl der Betten im gesamten Krankenhaus nach § 108/109 SGB V
A-13	Fallzahlen des Krankenhauses
A-14	Personal des Krankenhauses
B-[1]	Medizinisches Zentrum (Medizinische Kliniken I und II - Kardiologie und Nephrologie)
B-[1].1	Name der Organisationseinheit/ Fachabteilung
B-[1].2	Versorgungsschwerpunkte der Organisationseinheit/ Fachabteilung
B-[1].3	Medizinisch-pflegerische Leistungsangebote der Organisationseinheit/ Fachabteilung
B-[1].4	Nicht-medizinische Serviceangebote der Organisationseinheit/ Fachabteilung
B-[1].5	Fallzahlen der Organisationseinheit/ Fachabteilung
B-[1].6	Diagnosen nach ICD
B-[1].7	Prozeduren nach OPS
B-[1].8	Ambulante Behandlungsmöglichkeiten
B-[1].9	Ambulante Operationen nach § 115b SGB V
B-[1].10	Zulassung zum Durchgangs-Arztverfahren der Berufsgenossenschaft
B-[1].11	Apparative Ausstattung
B-[1].12	Personelle Ausstattung
B-[2]	Medizinisches Zentrum (Medizinische Klinik III - Geriatrie und Tagesklinik)
B-[2].1	Name der Organisationseinheit/ Fachabteilung
B-[2].2	Versorgungsschwerpunkte der Organisationseinheit/ Fachabteilung
B-[2].3	Medizinisch-pflegerische Leistungsangebote der Organisationseinheit/ Fachabteilung
B-[2].4	Nicht-medizinische Serviceangebote der Organisationseinheit/ Fachabteilung
B-[2].5	Fallzahlen der Organisationseinheit/ Fachabteilung

- B-[2].6 Diagnosen nach ICD
- B-[2].7 Prozeduren nach OPS
- B-[2].8 Ambulante Behandlungsmöglichkeiten
- B-[2].9 Ambulante Operationen nach § 115b SGB V
- B-[2].10 Zulassung zum Durchgangs-Arztverfahren der Berufsgenossenschaft
- B-[2].11 Apparative Ausstattung
- B-[2].12 Personelle Ausstattung
- B-[3] Medizinisches Zentrum (Medizinische Klinik II - Tagesklinik Nephrologie)**
- B-[3].1 Name der Organisationseinheit/ Fachabteilung
- B-[3].2 Versorgungsschwerpunkte der Organisationseinheit/ Fachabteilung
- B-[3].3 Medizinisch-pflegerische Leistungsangebote der Organisationseinheit/ Fachabteilung
- B-[3].4 Nicht-medizinische Serviceangebote der Organisationseinheit/ Fachabteilung
- B-[3].5 Fallzahlen der Organisationseinheit/ Fachabteilung
- B-[3].6 Diagnosen nach ICD
- B-[3].7 Prozeduren nach OPS
- B-[3].8 Ambulante Behandlungsmöglichkeiten
- B-[3].9 Ambulante Operationen nach § 115b SGB V
- B-[3].10 Zulassung zum Durchgangs-Arztverfahren der Berufsgenossenschaft
- B-[3].11 Apparative Ausstattung
- B-[3].12 Personelle Ausstattung
- B-[4] Klinik für Allgemein-, Viszeral-, Thorax- - und Gefäßchirurgie**
- B-[4].1 Name der Organisationseinheit/ Fachabteilung
- B-[4].2 Versorgungsschwerpunkte der Organisationseinheit/ Fachabteilung
- B-[4].3 Medizinisch-pflegerische Leistungsangebote der Organisationseinheit/ Fachabteilung
- B-[4].4 Nicht-medizinische Serviceangebote der Organisationseinheit/ Fachabteilung
- B-[4].5 Fallzahlen der Organisationseinheit/ Fachabteilung
- B-[4].6 Diagnosen nach ICD
- B-[4].7 Prozeduren nach OPS
- B-[4].8 Ambulante Behandlungsmöglichkeiten
- B-[4].9 Ambulante Operationen nach § 115b SGB V
- B-[4].10 Zulassung zum Durchgangs-Arztverfahren der Berufsgenossenschaft
- B-[4].11 Apparative Ausstattung
- B-[4].12 Personelle Ausstattung
- B-[5] Klinik für Unfall-, Handchirurgie, Orthopädie und Endoprothetik**
- B-[5].1 Name der Organisationseinheit/ Fachabteilung
- B-[5].2 Versorgungsschwerpunkte der Organisationseinheit/ Fachabteilung
- B-[5].3 Medizinisch-pflegerische Leistungsangebote der Organisationseinheit/ Fachabteilung
- B-[5].4 Nicht-medizinische Serviceangebote der Organisationseinheit/ Fachabteilung
- B-[5].5 Fallzahlen der Organisationseinheit/ Fachabteilung
- B-[5].6 Diagnosen nach ICD
- B-[5].7 Prozeduren nach OPS
- B-[5].8 Ambulante Behandlungsmöglichkeiten
- B-[5].9 Ambulante Operationen nach § 115b SGB V
- B-[5].10 Zulassung zum Durchgangs-Arztverfahren der Berufsgenossenschaft
- B-[5].11 Apparative Ausstattung
- B-[5].12 Personelle Ausstattung
- B-[6] Klinik für Neurochirurgie**

- B-[6].1 Name der Organisationseinheit/ Fachabteilung
- B-[6].2 Versorgungsschwerpunkte der Organisationseinheit/ Fachabteilung
- B-[6].3 Medizinisch-pflegerische Leistungsangebote der Organisationseinheit/ Fachabteilung
- B-[6].4 Nicht-medizinische Serviceangebote der Organisationseinheit/ Fachabteilung
- B-[6].5 Fallzahlen der Organisationseinheit/ Fachabteilung
- B-[6].6 Diagnosen nach ICD
- B-[6].7 Prozeduren nach OPS
- B-[6].8 Ambulante Behandlungsmöglichkeiten
- B-[6].9 Ambulante Operationen nach § 115b SGB V
- B-[6].10 Zulassung zum Durchgangs-Arztverfahren der Berufsgenossenschaft
- B-[6].11 Apparative Ausstattung
- B-[6].12 Personelle Ausstattung

- B-[7] Klinik für Frauenheilkunde und Geburtshilfe**
- B-[7].1 Name der Organisationseinheit/ Fachabteilung
- B-[7].2 Versorgungsschwerpunkte der Organisationseinheit/ Fachabteilung
- B-[7].3 Medizinisch-pflegerische Leistungsangebote der Organisationseinheit/ Fachabteilung
- B-[7].4 Nicht-medizinische Serviceangebote der Organisationseinheit/ Fachabteilung
- B-[7].5 Fallzahlen der Organisationseinheit/ Fachabteilung
- B-[7].6 Diagnosen nach ICD
- B-[7].7 Prozeduren nach OPS
- B-[7].8 Ambulante Behandlungsmöglichkeiten
- B-[7].9 Ambulante Operationen nach § 115b SGB V
- B-[7].10 Zulassung zum Durchgangs-Arztverfahren der Berufsgenossenschaft
- B-[7].11 Apparative Ausstattung
- B-[7].12 Personelle Ausstattung

- B-[8] Klinik für Hals-, Nasen-, Ohrenheilkunde**
- B-[8].1 Name der Organisationseinheit/ Fachabteilung
- B-[8].2 Versorgungsschwerpunkte der Organisationseinheit/ Fachabteilung
- B-[8].3 Medizinisch-pflegerische Leistungsangebote der Organisationseinheit/ Fachabteilung
- B-[8].4 Nicht-medizinische Serviceangebote der Organisationseinheit/ Fachabteilung
- B-[8].5 Fallzahlen der Organisationseinheit/ Fachabteilung
- B-[8].6 Diagnosen nach ICD
- B-[8].7 Prozeduren nach OPS
- B-[8].8 Ambulante Behandlungsmöglichkeiten
- B-[8].9 Ambulante Operationen nach § 115b SGB V
- B-[8].10 Zulassung zum Durchgangs-Arztverfahren der Berufsgenossenschaft
- B-[8].11 Apparative Ausstattung
- B-[8].12 Personelle Ausstattung

- B-[9] Klinik für Neurologie und Neurophysiologie - Schlaganfallstation**
- B-[9].1 Name der Organisationseinheit/ Fachabteilung
- B-[9].2 Versorgungsschwerpunkte der Organisationseinheit/ Fachabteilung
- B-[9].3 Medizinisch-pflegerische Leistungsangebote der Organisationseinheit/ Fachabteilung
- B-[9].4 Nicht-medizinische Serviceangebote der Organisationseinheit/ Fachabteilung
- B-[9].5 Fallzahlen der Organisationseinheit/ Fachabteilung
- B-[9].6 Diagnosen nach ICD
- B-[9].7 Prozeduren nach OPS
- B-[9].8 Ambulante Behandlungsmöglichkeiten
- B-[9].9 Ambulante Operationen nach § 115b SGB V

- B-[9].10 Zulassung zum Durchgangs-Arztverfahren der Berufsgenossenschaft
- B-[9].11 Apparative Ausstattung
- B-[9].12 Personelle Ausstattung
- B-[10] **Klinik für Psychiatrie, Psychotherapie und Psychiatrische
Institutsambulanz**
- B-[10].1 Name der Organisationseinheit/ Fachabteilung
- B-[10].2 Versorgungsschwerpunkte der Organisationseinheit/ Fachabteilung
- B-[10].3 Medizinisch-pflegerische Leistungsangebote der Organisationseinheit/ Fachabteilung
- B-[10].4 Nicht-medizinische Serviceangebote der Organisationseinheit/ Fachabteilung
- B-[10].5 Fallzahlen der Organisationseinheit/ Fachabteilung
- B-[10].6 Diagnosen nach ICD
- B-[10].7 Prozeduren nach OPS
- B-[10].8 Ambulante Behandlungsmöglichkeiten
- B-[10].9 Ambulante Operationen nach § 115b SGB V
- B-[10].10 Zulassung zum Durchgangs-Arztverfahren der Berufsgenossenschaft
- B-[10].11 Apparative Ausstattung
- B-[10].12 Personelle Ausstattung
- B-[11] **Tagesklinik Psychiatrie**
- B-[11].1 Name der Organisationseinheit/ Fachabteilung
- B-[11].2 Versorgungsschwerpunkte der Organisationseinheit/ Fachabteilung
- B-[11].3 Medizinisch-pflegerische Leistungsangebote der Organisationseinheit/ Fachabteilung
- B-[11].4 Nicht-medizinische Serviceangebote der Organisationseinheit/ Fachabteilung
- B-[11].5 Fallzahlen der Organisationseinheit/ Fachabteilung
- B-[11].6 Diagnosen nach ICD
- B-[11].7 Prozeduren nach OPS
- B-[11].8 Ambulante Behandlungsmöglichkeiten
- B-[11].9 Ambulante Operationen nach § 115b SGB V
- B-[11].10 Zulassung zum Durchgangs-Arztverfahren der Berufsgenossenschaft
- B-[11].11 Apparative Ausstattung
- B-[11].12 Personelle Ausstattung
- B-[12] **Klinik für Radioonkologie**
- B-[12].1 Name der Organisationseinheit/ Fachabteilung
- B-[12].2 Versorgungsschwerpunkte der Organisationseinheit/ Fachabteilung
- B-[12].3 Medizinisch-pflegerische Leistungsangebote der Organisationseinheit/ Fachabteilung
- B-[12].4 Nicht-medizinische Serviceangebote der Organisationseinheit/ Fachabteilung
- B-[12].5 Fallzahlen der Organisationseinheit/ Fachabteilung
- B-[12].6 Diagnosen nach ICD
- B-[12].7 Prozeduren nach OPS
- B-[12].8 Ambulante Behandlungsmöglichkeiten
- B-[12].9 Ambulante Operationen nach § 115b SGB V
- B-[12].10 Zulassung zum Durchgangs-Arztverfahren der Berufsgenossenschaft
- B-[12].11 Apparative Ausstattung
- B-[12].12 Personelle Ausstattung
- B-[13] **Klinik für Dermatologie**
- B-[13].1 Name der Organisationseinheit/ Fachabteilung
- B-[13].2 Versorgungsschwerpunkte der Organisationseinheit/ Fachabteilung
- B-[13].3 Medizinisch-pflegerische Leistungsangebote der Organisationseinheit/ Fachabteilung
- B-[13].4 Nicht-medizinische Serviceangebote der Organisationseinheit/ Fachabteilung

- B-[13].5 Fallzahlen der Organisationseinheit/ Fachabteilung
- B-[13].6 Diagnosen nach ICD
- B-[13].7 Prozeduren nach OPS
- B-[13].8 Ambulante Behandlungsmöglichkeiten
- B-[13].9 Ambulante Operationen nach § 115b SGB V
- B-[13].10 Zulassung zum Durchgangs-Arztverfahren der Berufsgenossenschaft
- B-[13].11 Apparative Ausstattung
- B-[13].12 Personelle Ausstattung
- B-[14] Klinik für Mund-, Kiefer-, und Gesichtschirurgie**
- B-[14].1 Name der Organisationseinheit/ Fachabteilung
- B-[14].2 Versorgungsschwerpunkte der Organisationseinheit/ Fachabteilung
- B-[14].3 Medizinisch-pflegerische Leistungsangebote der Organisationseinheit/ Fachabteilung
- B-[14].4 Nicht-medizinische Serviceangebote der Organisationseinheit/ Fachabteilung
- B-[14].5 Fallzahlen der Organisationseinheit/ Fachabteilung
- B-[14].6 Diagnosen nach ICD
- B-[14].7 Prozeduren nach OPS
- B-[14].8 Ambulante Behandlungsmöglichkeiten
- B-[14].9 Ambulante Operationen nach § 115b SGB V
- B-[14].10 Zulassung zum Durchgangs-Arztverfahren der Berufsgenossenschaft
- B-[14].11 Apparative Ausstattung
- B-[14].12 Personelle Ausstattung
- B-[15] Institut für Anästhesiologie und operative Intensivmedizin**
- B-[15].1 Name der Organisationseinheit/ Fachabteilung
- B-[15].2 Versorgungsschwerpunkte der Organisationseinheit/ Fachabteilung
- B-[15].3 Medizinisch-pflegerische Leistungsangebote der Organisationseinheit/ Fachabteilung
- B-[15].4 Nicht-medizinische Serviceangebote der Organisationseinheit/ Fachabteilung
- B-[15].5 Fallzahlen der Organisationseinheit/ Fachabteilung
- B-[15].6 Diagnosen nach ICD
- B-[15].7 Prozeduren nach OPS
- B-[15].8 Ambulante Behandlungsmöglichkeiten
- B-[15].9 Ambulante Operationen nach § 115b SGB V
- B-[15].10 Zulassung zum Durchgangs-Arztverfahren der Berufsgenossenschaft
- B-[15].11 Apparative Ausstattung
- B-[15].12 Personelle Ausstattung
- B-[16] Institut für Röntgendiagnostik und Nuklearmedizin**
- B-[16].1 Name der Organisationseinheit/ Fachabteilung
- B-[16].2 Versorgungsschwerpunkte der Organisationseinheit/ Fachabteilung
- B-[16].3 Medizinisch-pflegerische Leistungsangebote der Organisationseinheit/ Fachabteilung
- B-[16].4 Nicht-medizinische Serviceangebote der Organisationseinheit/ Fachabteilung
- B-[16].5 Fallzahlen der Organisationseinheit/ Fachabteilung
- B-[16].6 Diagnosen nach ICD
- B-[16].7 Prozeduren nach OPS
- B-[16].8 Ambulante Behandlungsmöglichkeiten
- B-[16].9 Ambulante Operationen nach § 115b SGB V
- B-[16].10 Zulassung zum Durchgangs-Arztverfahren der Berufsgenossenschaft
- B-[16].11 Apparative Ausstattung
- B-[16].12 Personelle Ausstattung
- C-1 Teilnahme an der externen vergleichenden Qualitätssicherung**

nach § 137 SGB V (BQS-Verfahren)

- C-2 Externe Qualitätssicherung nach Landesrecht gemäß § 112 SGB V
- C-3 Qualitätssicherung bei Teilnahme an Disease-Management-Programmen (DMP) nach § 137f SGB V
- C-4 Teilnahme an sonstigen Verfahren der externen vergleichenden Qualitätssicherung
- C-5 Umsetzung der Mindestmengenvereinbarung nach § 137 SGB V
- C-6 Umsetzung von Beschlüssen des Gemeinsamen Bundesausschusses zur Qualitätssicherung nach § 137 Abs. 1 Satz 1 Nr. 2 SGB V [neue Fassung] ("Strukturqualitätsvereinbarung")
- D-1 Qualitätspolitik
- D-2 Qualitätsziele
- D-3 Aufbau des einrichtungsinternen Qualitätsmanagements
- D-4 Instrumente des Qualitätsmanagements
- D-5 Qualitätsmanagement-Projekte
- D-6 Bewertung des Qualitätsmanagements

Einleitung



Abbildung: Bild des Klinikums.

Vorwort

Das Klinikum Bremerhaven - Reinkenheide gGmbH ist ein Krankenhaus der Maximalversorgung und Akademisches Lehrkrankenhaus der Universität Göttingen.

Es ist ein kommunales und modernes Akutkrankenhaus mit 717 Betten, 13 Kliniken, 4 Instituten, einem Medizinischen Versorgungszentrum und einem Herzkatheterlabor.

Auf einem hohen Qualitätsniveau werden vielfältige Leistungen der gesundheitlichen Versorgung in der Region erbracht. Der Schwerpunkt liegt dabei auf der stationären Versorgung. 1725 Beschäftigte haben im Jahr 2008 ca. 50.000 Patienten behandelt.

Die durchschnittliche Verweildauer aller stationären Patienten im Jahr 2008 lag bei 8,9 Tagen.

Das Klinikum ist ein Modell dafür, wie mit engagierten Mitarbeitern, einer zielorientierten unternehmerischen Betriebsführung und sozialer Orientierung ein kommunales Krankenhaus erfolgreich geführt werden kann.

Die Tradition des 1976 gegründeten Krankenhauses wird damit fortgeführt und weiter entwickelt. Alle Mitarbeiter haben dazu beigetragen die anspruchsvollen Ziele in den verschiedenen Bereichen des Klinikums umzusetzen. Neben einer konsequenten Patientenorientierung als Basis aller Maßnahmen in der Qualitätsentwicklung ist das Qualitätsmanagement integraler Bestandteil.

Mit diesem Qualitätsbericht wollen wir der interessierten Öffentlichkeit, Patienten, Kostenträgern und einweisenden Ärzten einen Überblick über unsere Leistungen, unsere Qualifikationen und unsere Maßnahmen im Qualitätsmanagement verschaffen.

Weitere Informationen über das Klinikum Bremerhaven finden Sie im Internet auf unserer Homepage unter www.klinikum-bremerhaven.de.

Einleitung

Die Basis für eine umfassende Patientenversorgung sind gut ausgebildete Mitarbeiter und der Einsatz moderner technischer Geräte. In der Radiologie und im Herzkatheterlabor wurden dazu im Jahr 2009 einige bestehende Großgeräte (SPECT Gerät, Computertomograph, Kernspintomograph und Herzkathetermessplatz) durch neue ersetzt.

Durch die Bildung von Zentren (u. a. Stroke Unit, Brustzentrum & Zentrum Ambulantes Operieren) wird die interdisziplinäre und fachübergreifende Zusammenarbeit zum Wohle unserer Patienten genutzt und gefördert.

Durch Kooperationen haben wir das Leistungsspektrum unseres Klinikums erweitert. Dabei ist insbesondere das zertifizierte Brustzentrum zu nennen, welches mit internen - und externen sektorübergreifenden Kooperationspartnern (Niedergelassener Onkologe, Pathologisches Institut Bremerhaven und dem Institut für Radiologie und Nuklearmedizin in Bremerhaven) zusammen arbeitet.

Es bestehen Kooperationen zur Durchführung von urologischen und augenärztlichen Konsiliaruntersuchungen.

Pathologische Untersuchungen werden vorwiegend von dem auf dem Klinikumsgelände ansässigen akkreditierten Pathologischen Institut durchgeführt.

Gemeinsam mit niedergelassenen Kardiologen aus Bremerhaven betreiben wir ein Herzkatheterlabor im Klinikum. Das Herzkatheterlabor steht über 24 Stunden zur Notfalldiagnostik und Behandlung zur Verfügung.

In Kooperation mit der Schulungs - Gemeinschaft Unterweser Netz e. V. erfolgt die Schulung von Patienten bei Diabetes mellitus und bei Atemwegserkrankungen.

Eine enge Kooperation mit den einweisenden Haus- und Fachärzten zur koordinierten Vorbereitung der ambulanten oder

stationären Behandlung und regelmäßige gemeinsame Fortbildungen in vielen Bereichen sind gut etabliert und haben ein partnerschaftliches Verhältnis begründet.

Im Rahmen der Patientenorientierung ist unser Augenmerk auf die Bereitstellung von Serviceleistungen, wie u. a. Patientenbegleitsdienst und Internetzugang, modern eingerichtete und ausgestattete Patientenzimmer, eine abwechslungsreiche Verpflegung - die auch individuelle Bedürfnisse berücksichtigt (Menü- und Diätwahl) und eine allgemein angenehme und ansprechende Atmosphäre für unsere Patienten gerichtet.

Die Bausubstanz des Klinikums wird kontinuierlich saniert, um sie noch besser an aktuelle Ansprüche anzupassen. Zur Zeit ist ein geförderter Funktionsanbau mit einer Notaufnahmeeinheit und einem OP Zentrum im Ausbau und wird im März 2010 in Betrieb gehen.

Dem Schutz der Umwelt fühlen wir uns verpflichtet, und haben deshalb gemeinsam mit unserem Partner im Energiecontracting weitere erhebliche Anstrengungen zur Energie- und Ressourceneinsparung unternommen. Im Jahr 2006 hat das Klinikum das BUND Gütesiegel "Energiesparendes Krankenhaus" erhalten.

Das Klinikum Bremerhaven - Reinkenheide bedient sich der Instrumente des Qualitätsmanagements im Sinne einer kontinuierlichen Verbesserung.

Kliniken

- Klinik für Allgemein-, Viszeral-, Thorax- und Gefäßchirurgie
- Klinik für Gynäkologie und Geburtshilfe
- Klinik für Hals-, Nasen- und Ohrenheilkunde
- Klinik für Dermatologie
- Medizinisches Zentrum
 - o Medizinische Klinik I - Allgemeine innere Medizin, Intensivmedizin und Gastroenterologie
 - o Medizinische Klinik II - Kardiologie und Nephrologie
 - o Medizinische Klinik III (Geriatric)
- Klinik für Mund-, Kiefer- und Gesichtschirurgie
- Klinik für Neurochirurgie
- Klinik für Neurologie und Neurophysiologie einschließlich Schlaganfallstation
- Klinik für Unfall- und Handchirurgie, Orthopädie und Endoprothetik
- Klinik für Psychiatrie und Psychotherapie
- Klinik für Radionkologie

Institute

- Institut für Anästhesiologie und Operative Intensivmedizin
- Institut für Laboratoriums- und Transfusionsmedizin, einschließlich Blutspendedienst
- Institut für Röntgendiagnostik und Nuklearmedizin

- Apotheke
- Dialyse (teilstationär)
- Herzkatheterlabor
- Multimodale Schmerztherapie
- Physikalische und Rehabilitative Medizin
- Laboratoriums- und Transfusionsmedizin einschließlich Blutspendedienst Bremerhaven

Zentren und Einrichtungen

- Medizinisches Versorgungszentrum am Klinikum Bremerhaven
- Zertifiziertes Brustzentrum
- Zentrale medizinische Notfallaufnahme
- Zentrum für Ambulantes Operieren

Verantwortlich:

Name	Abteilung	Tel. Nr.	Fax Nr.	Email
Dr. Ernst - G. Mahlmann	Medizinischer Geschäftsführer	0471 / 299-3417	0471 / 299-3418	Ernst.Mahlmann@Klinikum-Bremerhaven.de
Holger Richter	Kaufmännischer Geschäftsführer	0471 / 299-3101	0471 / 299-3545	Holger.Richter@Klinikum-Bremerhaven.de

Ansprechpartner:

Name	Abteilung	Tel. Nr.	Fax Nr.	Email
Frank Iwanowski	Leitung Qualitätsmanagement	0471 / 299-2735	0471 / 299-3426	Frank.Iwanowski@Klinikum-Bremerhaven.de

Links:

www.klinikum-bremerhaven.de;

www.brustzentrum-bremerhaven.de;

www.unterwesernetz.de

Sonstiges:

Zur besseren Lesbarkeit haben wir in den Texten darauf verzichtet, die männliche und die weibliche Form zu verwenden.

Falls die männliche Form alleine steht, ist damit selbstverständlich auch die weibliche gemeint und umgekehrt.

Die Krankenhausleitung, vertreten durch den Kaufmännischen- und den Medizinischen Geschäftsführer, ist verantwortlich für die Vollständigkeit und Richtigkeit der Angaben im Qualitätsbericht.

Teil A - Struktur- und Leistungsdaten des Krankenhauses

A-1 Allgemeine Kontaktdaten des Krankenhauses

Hausanschrift:

Klinikum Bremerhaven-Reinkenheide

Postbrookstr. 103

27574 Bremerhaven

Telefon:

0471 / 299 - 0

Fax:

0471 / 299 - 3196

E-Mail:

Info@Klinikum-Bremerhaven.de

Internet:

www.Klinikum-Bremerhaven.de

A-2 Institutionskennzeichen des Krankenhauses

260400184

A-3 Standort(nummer)

00

A-4 Name und Art des Krankenhausträgers

Name:

Stadt Bremerhaven (Träger der gGmbH)

Art:

öffentlich

A-5 Akademisches Lehrkrankenhaus

Ja

Universität:

Universitätsmedizin Göttingen der Georg-August-Universität

A-6 Organisationsstruktur des Krankenhauses

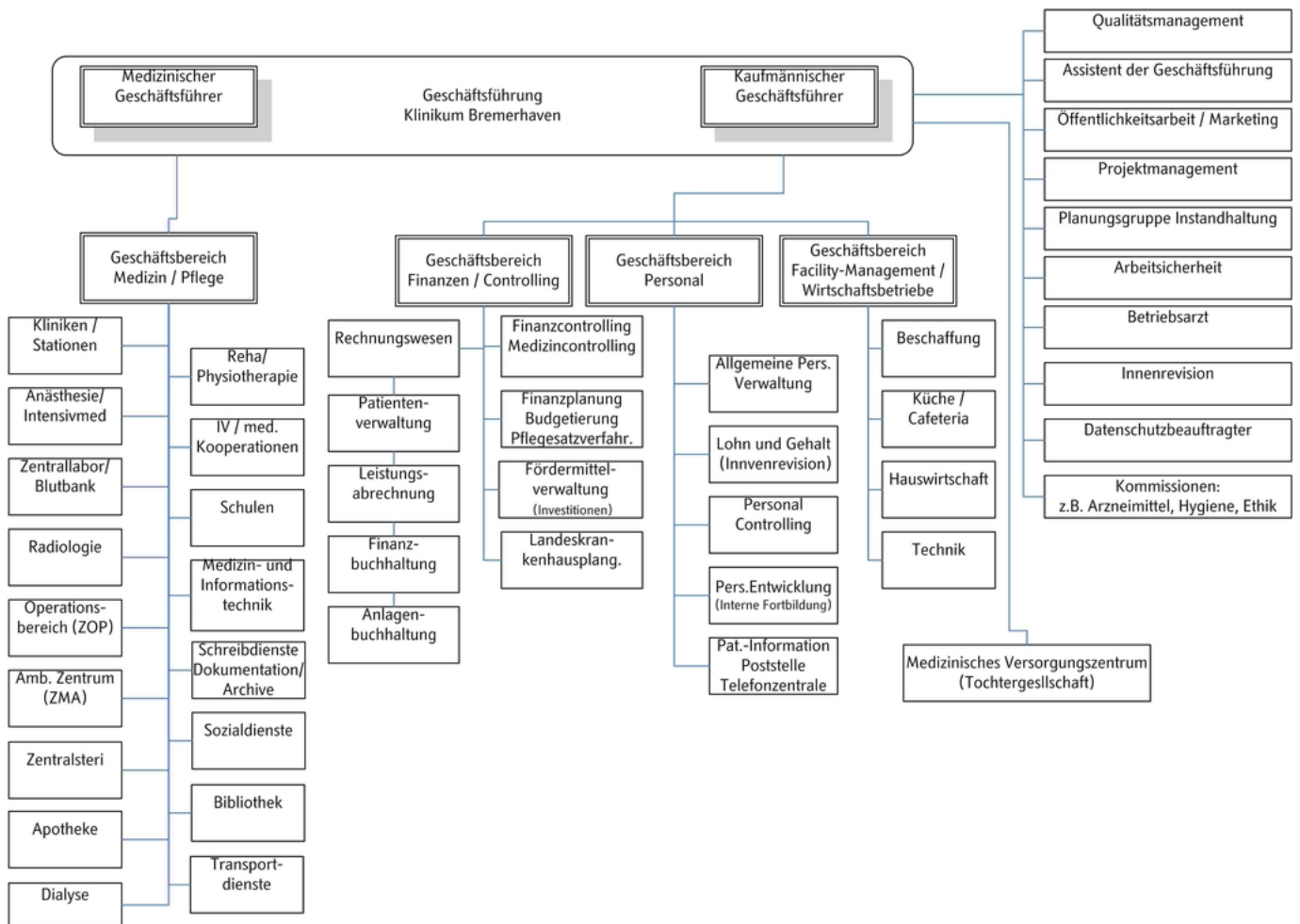

Organigramm: Organigramm des Klinikums Bremerhaven.

Die Organisationsstruktur des Klinikums Bremerhaven -Reinkenheide ist im Organigramm (Organisationsplan) zusammengefasst.

Das Klinikum wird geleitet durch die Geschäftsleitung, die sich aus dem Medizinischen Geschäftsführer, Herrn Dr. E. G. Mahlmann und dem Kaufmännischen Geschäftsführer, Herrn H. Richter zusammensetzt.

Den beiden Geschäftsführern sind dabei einzelne Geschäftsbereiche: Medizin / Pflege, Finanzen / Controlling, Personal und Facility-Management / Wirtschaftsbetriebe, zugeordnet.

Die Geschäftsleitung unterstützend gibt es darüber hinaus einen Assistenten der Geschäftsleitung, sowie Stabsstellen und

Kommissionen.

A-7 Regionale Versorgungsverpflichtung für die Psychiatrie

Für psychiatrische Fachkrankenhäuser bzw. Krankenhäuser mit einer psychiatrischen

Fachabteilung:

Besteht eine regionale Versorgungsverpflichtung ?

Ja

A-8 Fachabteilungsübergreifende Versorgungsschwerpunkte des Krankenhauses

Nr.	Fachabteilungsübergreifender Versorgungsschwerpunkt:	Fachabteilungen, die an dem Versorgungsschwerpunkt beteiligt sind:	Kommentar / Erläuterung:
VS12	Ambulantes OP-Zentrum	Allgemeinchirurgie, Unfallchirurgie, Gynäkologie, Mund-, Kiefer- und Gesichtschirurgie, HNO und das Institut für Radiologie und Nuklearmedizin	
VS01	Brustzentrum	Innere Medizin, Unfall-, Hand und plastische Chirurgie, Frauenheilkunde und Geburtshilfe, Radioonkologie, Institut für Radiologie und Nuklearmedizin	Leitung Herr Prof. Dr. W. Friedmann
VS14	Diabeteszentrum	Medizinische Klinik 1, Medizinisches Versorgungszentrum	Leitung Frau Dr. I. Gerlach
VS03	Schlaganfallzentrum	Neurologie, Medizinische Klinik II (Kardiologie), Institut für Radiologie und Nuklearmedizin, Medizinische Klinik III (Geriatric) und der Sozialdienst	
VS42	Schmerzzentrum	Institut für Anästhesiologie und Intensivmedizin, Neurochirurgische Klinik	Leitung Frau Dr. S. Barz
VS49	Zentrum für Orthopädie und Unfallchirurgie	Unfall- und Handchirurgie, Klinik für Orthopädie und Endoprothetik,	

A-9 Fachabteilungsübergreifende medizinisch-pflegerische Leistungsangebote des Krankenhauses

Nr.	Medizinisch-pflegerisches Leistungsangebot:	Kommentar / Erläuterung:
MP02	Akupunktur	In der Klinik für Gynäkologie und Geburtshilfe.
MP03	Angehörigenbetreuung/ -beratung/ -seminare	In den Kliniken für Psychiatrie (Psychosen und Suchterkrankungen) und Neurologie (Bewegungsstörungen).
MP54	Asthmaschulung	In der Schulungsgemeinschaft Unterweser Netz e. V.
MP55	Audiometrie/Hördiagnostik	In der HNO Klinik.
MP05	Babyschwimmen	Im Mutter Kind Zentrum des Klinikums Bremerhaven - Reinkenheide.
MP06	Basale Stimulation	Durch fortgebildete Pflegekräfte auf den Stationen.
MP07	Beratung/Betreuung durch Sozialarbeiter und Sozialarbeiterinnen	Zentraler Sozialdienst für alle Kliniken / Stationen (Separater Sozialdienst in den Kliniken für Geriatrie und Psychiatrie).
MP10	Bewegungsbad/Wassergymnastik	In der zentralen Abteilung für Physiotherapie und physikalische Therapie.
MP11	Bewegungstherapie	In der zentralen Abteilung für Physiotherapie und physikalische Therapie.
MP12	Bobath-Therapie (für Erwachsene und/oder Kinder)	In der zentralen Abteilung für Physiotherapie und physikalische Therapie.
MP14	Diät- und Ernährungsberatung	Wird im Einzelfall von Mitarbeiterinnen der Diätküche in allen Kliniken angeboten.
MP16	Ergotherapie/Arbeitstherapie	In den Kliniken für Neurologie und Geriatrie.
MP58	Ethikberatung/Ethische Fallbesprechung	Durch die geschulten Mitglieder des Ethikkomitees.
MP19	Geburtsvorbereitungskurse/Schwangerschaftsgymnastik	Im Mutter Kind Zentrum des Klinikums Bremerhaven - Reinkenheide.
MP59	Gedächtnistraining/Hirnleistungstraining/Kognitives Training/ Konzentrationstraining	In der Klinik für Geriatrie durch den Neuropsychologen.
MP21	Kinästhetik	Durch fortgebildete Pflegekräfte auf den Stationen.
MP22	Kontinenztraining/Inkontinenzberatung	In der Klinik für Geriatrie.
MP24	Manuelle Lymphdrainage	In der zentralen Abteilung für Physiotherapie und physikalische Therapie.
MP25	Massage	In der zentralen Abteilung für Physiotherapie und physikalische Therapie.
MP31	Physikalische Therapie/Bädertherapie	In der zentralen Abteilung für Physiotherapie und physikalische Therapie.
MP32	Physiotherapie/Krankengymnastik als Einzel- und/oder Gruppentherapie	In der zentralen Abteilung für Physiotherapie und physikalische Therapie.

Nr.	Medizinisch-pflegerisches Leistungsangebot:	Kommentar / Erläuterung:
MP60	Propriozeptive neuromuskuläre Fazilitation (PNF)	In der zentralen Abteilung für Physiotherapie und physikalische Therapie.
MP36	Säuglingspflegekurse	Im Mutter Kind Zentrum des Klinikums Bremerhaven - Reinkenheide.
MP37	Schmerztherapie/-management	In der Neurochirurgischen Klinik durch Frau Dr. S. Barz.
MP63	Sozialdienst	Zentraler Sozialdienst für alle Kliniken / Stationen (Separater Sozialdienst in den Kliniken für Geriatrie und Psychiatrie).
MP13	Spezielles Leistungsangebot für Diabetiker und Diabetikerinnen	In der Schulungsgemeinschaft Unterweser Netz e. V.
MP66	Spezielles Leistungsangebot für neurologisch erkrankte Personen	Zwei spezialisierte Parkinsonschwestern in der Neurologischen Klinik.
MP41	Spezielles Leistungsangebot von Entbindungspflegern und/oder Hebammen	Angebot der homöopathischen Behandlung.
MP43	Stillberatung	Im Mutter Kind Zentrum des Klinikums Bremerhaven - Reinkenheide.
MP44	Stimm- und Sprachtherapie/ Logopädie	In den Kliniken für Geriatrie und Neurologie.
MP45	Stomatherapie/-beratung	In der Allgemeinchirurgischen Klinik.
MP48	Wärme- u. Kälteanwendungen	In der zentralen Abteilung für Physiotherapie und physikalische Therapie.
MP49	Wirbelsäulengymnastik	In der zentralen Abteilung für Physiotherapie und physikalische Therapie.
MP50	Wochenbettgymnastik/Rückbildungsgymnastik	Im Mutter Kind Zentrum des Klinikums Bremerhaven - Reinkenheide.
MP51	Wundmanagement	Beratung und Behandlung durch speziell geschulte Pflegekräfte und eine interdisziplinäre "Wundgruppe".
MP52	Zusammenarbeit mit/Kontakt zu Selbsthilfegruppen	Im Brustzentrum besteht ein Sozialnetz (Psychoonkologin, Sozialdienst, Selbsthilfegruppe, Hospiz und Ernährungsberatung).

A-10 Allgemeine nicht-medizinische Serviceangebote des Krankenhauses

Nr.	Serviceangebot:	Kommentar / Erläuterung:
SA43	Abschiedsraum	
SA01	Aufenthaltsräume	Auf allen Stationen.
SA12	Balkon/Terrasse	zum Teil
SA55	Beschwerdemanagement	
SA23	Cafeteria	

Nr.	Serviceangebot:	Kommentar / Erläuterung:
SA41	Dolmetscherdienste	Eine Dolmetscherliste der Mitarbeiter besteht.
SA02	Ein-Bett-Zimmer	zum Teil
SA03	Ein-Bett-Zimmer mit eigener Nasszelle	zum Teil
SA40	Empfangs- und Begleitedienst für Patienten und Besucher	Zentraler Patientenservice
SA24	Faxempfang für Patienten	Auf Wunsch - über die Zentrale.
SA14	Fernsehgerät am Bett/ im Zimmer	Im Zimmer - gegen Gebühr.
SA20	Frei wählbare Essenszusammenstellung (Komponentenwahl)	
SA26	Frisiersalon	
SA48	Geldautomat	
SA15	Internetanschluss am Bett/im Zimmer	auf Wunsch
SA27	Internetzugang	Gegen Gebühr in der Automatencafeteria am Haupteingang.
SA28	Kiosk/ Einkaufsmöglichkeiten	In der Cafeteria und an der Information.
SA30	Klinikeigene Parkplätze für Besucher und Patienten	kostenlose Parkplätze
SA21	Kostenlose Getränkebereitstellung (Mineralwasser)	Auf allen Stationen.
SA16	Kühlschrank	Zum Teil, auf den bereits renovierten Stationen.
SA31	Kulturelle Angebote	z. B. wechselnde Bilderausstellungen
SA32	Maniküre/ Pediküre	Vermittlung auf Wunsch
SA05	Mutter-Kind-Zimmer/Familienzimmer	In der HNO Klinik.
SA47	Nachmittagstee/-kaffee	
SA33	Parkanlage	Am Haupteingang befindet sich unser Japanischer Garten.
SA34	Rauchfreies Krankenhaus	Mit Ausnahme der Klinik für Psychiatrie.
SA06	Rollstuhlgerechte Nasszellen	Auf allen Stationen.
SA07	Rooming-in	
SA17	Rundfunkempfang am Bett	
SA36	Schwimmbad/Bewegungsbad	
SA42	Seelsorge	Ein evangelischer Pastor vor Ort im Klinikum.
SA57	Sozialdienst	

Nr.	Serviceangebot:	Kommentar / Erläuterung:
SA54	Tageszeitungsangebot	
SA08	Teeküche für Patienten	Auf den bereits renovierten Stationen.
SA18	Telefon	Am Bett - gegen Gebühr.
SA09	Unterbringung Begleitperson	
SA38	Wäscheservice	
SA19	Wertfach/Tresor am Bett/im Zimmer	Zum Teil, auf den bereits renovierten Stationen.
SA10	Zwei-Bett-Zimmer	zum Teil
SA11	Zwei-Bett-Zimmer mit eigener Nasszelle	zum Teil

A-11 Forschung und Lehre des Krankenhauses

A-11.1 Forschungsschwerpunkte

Das Klinikum Bremerhaven - Reinkenheide ist als Akademisches Lehrkrankenhaus der Universitätsmedizin Göttingen an der Ausbildung von Medizinstudenten im Praktischen Jahr beteiligt.

In allen Kliniken und Instituten bestehen die vollen Weiterbildungsermächtigungen.

Studien zu medikamentösen Therapien finden in einigen Kliniken, z. B. der Frauenklinik (Brustzentrum, Tumorbehandlung) und der Neurologie (Schwerpunkt Bewegungsstörungen), statt.

In einigen Kliniken und Instituten werden wissenschaftliche Arbeiten, z. B. Doktorarbeiten betreut.

Einige Chefarzte sind in wissenschaftlichen Beiräten Medizinischer Fachzeitschriften und in Fachgesellschaften vertreten.

Praktika können in zahlreichen Bereichen unseres Hauses abgeleistet werden.

Die Ausbildung zum Gesundheits- und Krankenpfleger erfolgt in der Krankenpflegeschule und die Ausbildung zur Hebamme und zum Entbindungspfleger erfolgt in der Schule für Hebammen und Entbindungspfleger am Klinikum.

A-11.2 Akademische Lehre

Nr.	Akademische Lehre und weitere ausgewählte wissenschaftliche Tätigkeiten:	Kommentar/Erläuterung:
FL01	Dozenturen/Lehrbeauftragungen an Hochschulen und Universitäten	Herr Prof. Dr. W. Friedmann, Herr Prof. Dr. M. Kasper, Herr Prof. Dr. K: Hartung
FL08	Herausgeberschaften wissenschaftlicher Journale	Hr. Dr. G. Wagner - Chefarzt der Klinik für Dermatologie. Hr. Prof. P. Odin - Chefarzt der Klinik für Neurologie und Neurophysiologie.
FL03	Studierendenausbildung (Famulatur/Praktisches Jahr)	Strukturierte Ausbildung im Praktischen Jahr und Fortbildungscurriculum für PJ Studenten. PJ Koordinator: Hr. Prof. P. Odin.

Nr.	Akademische Lehre und weitere ausgewählte wissenschaftliche Tätigkeiten:	Kommentar/Erläuterung:
FL05	Teilnahme an multizentrischen Phase-I/II-Studien	In der Klinik für Neurologie und Neurophysiologie - Schwerpunkt Bewegungsstörungen.
FL06	Teilnahme an multizentrischen Phase-III/IV-Studien	In der Klinik für Neurologie und Neurophysiologie - Schwerpunkt Bewegungsstörungen. In der Klinik für Gynäkologie und Geburtshilfe - Brustzentrum.

A-11.3 Ausbildung in anderen Heilberufen

Nr.	Ausbildung in anderen Heilberufen:	Kommentar/Erläuterung:
HB10	Entbindungspfleger und Hebamme	
HB01	Gesundheits- und Krankenpfleger und Gesundheits- und Krankenpflegerin	

A-12 Anzahl der Betten im gesamten Krankenhaus nach § 108/109 SGB V

717 Betten

A-13 Fallzahlen des Krankenhauses:

Vollstationäre Fallzahl:

21587

Ambulante Fallzahlen

Sonstige Zählweise:

27053 (Abrechnungsfälle der Hauptfachabteilungen, d. h. in der Regel 1 Fall je Quartal)

A-14 Personal des Krankenhauses

A-14.1 Ärzte und Ärztinnen

	Anzahl	Kommentar/ Erläuterung
Ärzte und Ärztinnen insgesamt (außer Belegärzte und Belegärztinnen)	172,5 Vollkräfte	
davon Fachärzte und Fachärztinnen	90,1 Vollkräfte	

	Anzahl	Kommentar/ Erläuterung
Belegärzte und Belegärztinnen (nach § 121 SGB V)	0 Personen	
Ärzte und Ärztinnen, die keiner Fachabteilung zugeordnet sind	0 Vollkräfte	

A-14.2 Pflegepersonal

	Anzahl	Ausbildungsdauer	Kommentar/ Erläuterung
Gesundheits- und Krankenpfleger und Gesundheits- und Krankenpflegerinnen	465,2 Vollkräfte	3 Jahre	
Gesundheits- und Kinderkrankpfleger und Gesundheits- und Kinderkrankpflegerinn en	7,0 Vollkräfte	3 Jahre	
Altenpfleger und Altenpflegerinnen	6,0 Vollkräfte	3 Jahre	
Pflegeassistenten und Pflegeassistentinnen	8,5 Vollkräfte	2 Jahre	
Krankenpflegehelfer und Krankenpflegehelferin n	11,0 Vollkräfte	1 Jahr	
Pflegehelfer und Pflegehelferinnen	2,5 Vollkräfte	ab 200 Std. Basiskurs	
Entbindungspfleger und Hebammen	12,0 Personen	3 Jahre	
Operationstechnische Assistenten und Operationstechnische Assistentinnen	0,0 Vollkräfte	3 Jahre	

Teil B - Struktur- und Leistungsdaten der Organisationseinheiten / Fachabteilungen

B-[1] Fachabteilung Medizinisches Zentrum (Medizinische Kliniken I und II - Kardiologie und Nephrologie)

B-[1].1 Name der Organisationseinheit/Fachabteilung

Medizinisches Zentrum (Medizinische Kliniken I und II - Kardiologie und Nephrologie)

Art der Abteilung:

Hauptabteilung

Fachabteilungsschlüssel:

0100

Weitere Fachabteilungsschlüssel:

Nr.	Fachabteilung:
0103	Innere Medizin/Schwerpunkt Kardiologie
0104	Innere Medizin/Schwerpunkt Nephrologie
0106	Innere Medizin/Schwerpunkt Endokrinologie
0107	Innere Medizin/Schwerpunkt Gastroenterologie

Hausanschrift:

Postbrookstr. 103
27574 Bremerhaven

Telefon:

0471 / 299

Fax:

0471 / 299 - 3223

E-Mail:

medizin1@klinikum-bremerhaven.de

Chefärztinnen/-ärzte:

Titel:	Name, Vorname:	Funktion:	Tel. Nr., Email:	Sekretariat:	Belegarzt / KH-Arzt:
Hr. Prof. Dr.	Kurtz, W.	Chefarzt Medizinische Klinik I	-3222	Fr. Brusius	KH-Arzt
Hr. PD. Dr.	Dißmann, R.	Chefarzt Medizinische Klinik II	-3365	Fr. Schießelmann	KH-Arzt

B-[1].2 Versorgungsschwerpunkte [Medizinisches Zentrum (Medizinische Kliniken I und II - Kardiologie und Nephrologie)]

Nr.	Versorgungsschwerpunkte im Bereich Medizinisches Zentrum (Medizinische Kliniken I und II - Kardiologie und Nephrologie):	Kommentar / Erläuterung:
VI07	Diagnostik und Therapie der Hypertonie (Hochdruckkrankheit)	
VI02	Diagnostik und Therapie der pulmonalen Herzkrankheit und von Krankheiten des Lungenkreislaufes	
VI10	Diagnostik und Therapie von endokrinen Ernährungs- und Stoffwechselkrankheiten (Diabetes, Schilddrüse, ..)	
VI14	Diagnostik und Therapie von Erkrankungen der Leber, der Galle und des Pankreas	
VI11	Diagnostik und Therapie von Erkrankungen des Magen-Darm-Traktes	
VI31	Diagnostik und Therapie von Herzrhythmusstörungen	
VI19	Diagnostik und Therapie von infektiösen und parasitären Krankheiten	
VI01	Diagnostik und Therapie von ischämischen Herzkrankheiten	
VI05	Diagnostik und Therapie von Krankheiten der Venen, der Lymphgefäße und der Lymphknoten	
VI08	Diagnostik und Therapie von Nierenerkrankungen	
VI03	Diagnostik und Therapie von sonstigen Formen der Herzkrankheit	
VI35	Endoskopie	
VR06	Endosonographie	
VI20	Intensivmedizin	

B-[1].3 Medizinisch-pflegerische Leistungsangebote [Medizinisches Zentrum (Medizinische Kliniken I und II - Kardiologie und Nephrologie)]

Nr.	Medizinisch-pflegerisches Leistungsangebot:	Kommentar / Erläuterung:
MP39	Spezielle Angebote zur Anleitung und Beratung von Patienten und Angehörigen	Schulungsnetzwerk Unterweser e. V.

B-[1].4 Nicht-medizinische Serviceangebote [Medizinisches Zentrum (Medizinische Kliniken I und II - Kardiologie und Nephrologie)]

trifft nicht zu / entfällt

B-[1].5 Fallzahlen der Organisationseinheit / Fachabteilung

Vollstationäre Fallzahl:

5198

Teilstationäre Fallzahl:

393

B-[1].6 Diagnosen nach ICD

B-[1].6.1 Hauptdiagnosen nach ICD

Rang	ICD-10- Ziffer* (3-stellig):	Fallzahl:	Umgangssprachliche Bezeichnung:
1	I21	459	Akuter Herzinfarkt
2	I25	219	Herzkrankheit durch anhaltende (chronische) Durchblutungsstörungen des Herzens
3	I20	211	Anfallsartige Enge und Schmerzen in der Brust - Angina pectoris
4	I50	208	Herzschwäche
5	I10	207	Bluthochdruck ohne bekannte Ursache
6	I48	198	Herzrhythmusstörung, ausgehend von den Vorhöfen des Herzens
7	J18	155	Lungenentzündung, Krankheitserreger vom Arzt nicht näher bezeichnet
8	R55	151	Ohnmachtsanfall bzw. Kollaps
9	J44	147	Sonstige anhaltende (chronische) Lungenkrankheit mit Verengung der Atemwege - COPD
10	R07	129	Hals- bzw. Brustschmerzen

Rang	ICD-10- Ziffer* (3-stellig):	Fallzahl:	Umgangssprachliche Bezeichnung:
11	N39	92	Sonstige Krankheit der Niere, der Harnwege bzw. der Harnblase
12	N17	87	Akutes Nierenversagen
13	E11	86	Zuckerkrankheit, die nicht zwingend mit Insulin behandelt werden muss - Diabetes Typ-2
14	K52	84	Sonstige Schleimhautentzündung des Magens bzw. des Darms, nicht durch Bakterien oder andere Krankheitserreger verursacht
15	K29	77	Schleimhautentzündung des Magens bzw. des Zwölffingerdarms

* Hauptdiagnose gemäß der jeweils geltenden Fassung der Deutschen Kodierrichtlinien

B-[1].6.2 Weitere Kompetenzdiagnosen

keine Angaben

B-[1].7 Prozeduren nach OPS

B-[1].7.1 Durchgeführte Prozeduren nach OPS

Rang	OPS-301 Ziffer (4-stellig):	Anzahl:	Umgangssprachliche Bezeichnung:
1	1-632	1279	Untersuchung der Speiseröhre, des Magens und des Zwölffingerdarms durch eine Spiegelung
2	8-930	1008	Intensivmedizinische Überwachung von Atmung, Herz und Kreislauf ohne Messung des Drucks in der Lungenschlagader und im rechten Vorhof des Herzens
3	8-900	876	Narkose mit Gabe des Narkosemittels über die Vene
4	8-837	779	Behandlung am Herzen bzw. den Herzkranzgefäßen mit Zugang über einen Schlauch (Katheter)
5	8-854	699	Verfahren zur Blutwäsche außerhalb des Körpers mit Entfernen der Giftstoffe über ein Konzentrationsgefälle - Dialyse
6	1-275	686	Untersuchung der linken Herzhälfte mit einem über die Schlagader ins Herz gelegten Schlauch (Katheter)
7	3-200	676	Computertomographie (CT) des Schädels ohne Kontrastmittel
8	1-650	651	Untersuchung des Dickdarms durch eine Spiegelung - Koloskopie
9	1-440	581	Entnahme einer Gewebeprobe (Biopsie) aus dem oberem Verdauungstrakt, den Gallengängen bzw. der Bauchspeicheldrüse bei einer Spiegelung
10	3-225	471	Computertomographie (CT) des Bauches mit Kontrastmittel
11	3-207	363	Computertomographie (CT) des Bauches ohne Kontrastmittel
12	3-226	299	Computertomographie (CT) des Beckens mit Kontrastmittel

Rang	OPS-301 Ziffer (4-stellig):	Anzahl:	Umgangssprachliche Bezeichnung:
13	9-401	298	Behandlungsverfahren zur Erhaltung und Förderung alltagspraktischer und sozialer Fertigkeiten - Psychosoziale Intervention
14	8-800	289	Übertragung (Transfusion) von Blut, roten Blutkörperchen bzw. Blutplättchen eines Spenders auf einen Empfänger
15	3-222	265	Computertomographie (CT) des Brustkorbes mit Kontrastmittel

B-[1].7.2 Weitere Kompetenzprozeduren

keine Angaben

B-[1].8 Ambulante Behandlungsmöglichkeiten

Nr:	Art der Ambulanz:	Bezeichnung der Ambulanz:	Nr. / Leistung:	Kommentar / Erläuterung:
AM10	Medizinisches Versorgungszentrum nach § 95 SGB V	Fachbereich Diabetes im MVZ am Klinikum Bremerhaven		
AM08	Notfallambulanz (24h)			
AM07	Privatambulanz			
AM11	Vor- und nachstationäre Leistungen nach § 115a SGB V			

B-[1].9 Ambulante Operationen nach § 115b SGB V

Rang	OPS-Ziffer (4-stellig):	Anzahl:	Umgangssprachliche Bezeichnung:
1	5-399	<= 5	Sonstige Operation an Blutgefäßen

B-[1].10 Zulassung zum Durchgangs-Arztverfahren der Berufsgenossenschaft

trifft nicht zu / entfällt

B-[1].11 Apparative Ausstattung

Nr.	Vorhandene Geräte:	Umgangssprachliche Bezeichnung:	24h:	Kommentar / Erläuterung:
AA58	24h-Blutdruck-Messung		Ja	
AA59	24h-EKG-Messung		Ja	
AA34	AICD-Implantation/Kontrolle/ Programmiersystem	Einpflanzbarer Herzrhythmusdefibrillator	Ja	
AA01	Angiographiegerät	Gerät zur Gefäßdarstellung	Ja	Apparategemeinschaft
AA03	Belastungs-EKG/Ergometrie	Belastungstest mit Herzstrommessung	Ja	
AA05	Bodyplethysmograph	Umfangreiches Lungenfunktionstestsystem	Nein	
AA39	Bronchoskop	Gerät zur Luftröhren- und Bronchienspiegelung	Ja	
AA46	Endoskopisch-retrograde- Cholangio-Pankreaticograph (ERCP)	Spiegelgerät zur Darstellung der Gallen- und Bauchspeicheldrüsengänge mittels Röntgenkontrastmittel	Ja	
AA45	Endosonographiegerät	Ultraschalldiagnostik im Körperinneren		
AA12	Gastroenterologisches Endoskop	Gerät zur Magen-Darm-Spiegelung	Ja	
AA13	Geräte der invasiven Kardiologie (z.B. Herzkatheterlabor, Ablationsgenerator, Kardioversionsgerät, Herzschrittmacherlabor)	Behandlungen mittels Herzkatheter	Ja	
AA14	Geräte für Nierenersatzverfahren (Hämofiltration, Dialyse, Peritonealdialyse)		Ja	
AA19	Kipptisch	Gerät zur Messung des Verhaltens der Kenngrößen des Blutkreislaufs bei Lageänderung	Ja	

Nr.	Vorhandene Geräte:	Umgangssprachliche Bezeichnung:	24h:	Kommentar / Erläuterung:
AA54	Linksherzkathetermessplatz	Darstellung der Herzkranzgefäße mittels Röntgen-Kontrastmittel	Ja	
AA29	Sonographiegerät/ Dopplersonographiegerät	Ultraschallgerät/mit Nutzung des Dopplereffekts/farbkodierter Ultraschall	Ja	
AA31	Spirometrie/ Lungenfunktionsprüfung		Ja	

B-[1].12 Personelle Ausstattung

B-[1].12.1 Ärzte und Ärztinnen:

	Anzahl	Kommentar/ Erläuterung
Ärzte und Ärztinnen insgesamt (außer Belegärzte und Belegärztinnen)	27,7 Vollkräfte	
davon Fachärzte und Fachärztinnen	11 Vollkräfte	
Belegärzte und Belegärztinnen (nach § 121 SGB V)	0 Personen	

Ärztliche Fachexpertise der Abteilung:

Nr.	Facharztbezeichnung:	Kommentar / Erläuterung:
AQ23	Innere Medizin	
AQ25	Innere Medizin und SP Endokrinologie Diabetologie	
AQ26	Innere Medizin und SP Gastroenterologie	
AQ28	Innere Medizin und SP Kardiologie	
AQ29	Innere Medizin und SP Nephrologie	

Nr.	Zusatzweiterbildung (fakultativ):	Kommentar / Erläuterung:
ZF07	Diabetologie	
ZF15	Intensivmedizin	
ZF28	Notfallmedizin	

B-[1].12.2 Pflegepersonal:

	Anzahl	Ausbildungsdauer	Kommentar/ Erläuterung
Gesundheits- und Krankenpfleger und Gesundheits- und Krankenpflegerinnen	55,3 Vollkräfte	3 Jahre	
Gesundheits- und Kinderkrankenpfleger und Gesundheits- und Kinderkrankenpflegerinnen	0 Vollkräfte	3 Jahre	
Altenpfleger und Altenpflegerinnen	0 Vollkräfte	3 Jahre	
Pflegeassistenten und Pflegeassistentinnen	1,5 Vollkräfte	2 Jahre	
Krankenpflegehelfer und Krankenpflegehelferinnen	1,7 Vollkräfte	1 Jahr	
Pflegehelfer und Pflegehelferinnen	0 Vollkräfte	ab 200 Std. Basiskurs	
Entbindungspfleger und Hebammen	0 Personen	3 Jahre	
Operationstechnische Assistenten und Operationstechnische Assistentinnen	0 Vollkräfte	3 Jahre	

Pflegerische Fachexpertise der Abteilung:

Nr.	Anerkannte Fachweiterbildung/ zusätzlicher akademischer Abschluss:	Kommentar / Erläuterung:
PQ04	Intensivpflege und Anästhesie	

Nr.	Zusatzqualifikation:	Kommentar / Erläuterung:
ZP01	Basale Stimulation	
ZP03	Diabetes	
ZP04	Endoskopie/Funktionsdiagnostik	
ZP08	Kinästhetik	
ZP12	Praxisanleitung	

Nr.	Zusatzqualifikation:	Kommentar / Erläuterung:
ZP13	Qualitätsmanagement	
ZP16	Wundmanagement	

B-[1].12.3 Spezielles therapeutisches Personal:Für die Organisationseinheit/Fachabteilung steht folgendes spezielles therapeutisches Personal zur Verfügung:

Nr.	Spezielles therapeutisches Personal:	Kommentar/ Erläuterung:
SP02	Arzthelfer und Arzthelferin	
SP35	Diabetologe und Diabetologin/Diabetesassistent und Diabetesassistentin/Diabetesberater und Diabetesberaterin/Diabetesbeauftragter und Diabetesbeauftragte/Wundassistent und Wundassistentin DDG/Diabetesfachkraft Wundmanagement	
SP04	Diätassistent und Diätassistentin	

B-[2] Fachabteilung Medizinisches Zentrum (Medizinische Klinik III - Geriatrie und Tagesklinik)

B-[2].1 Name der Organisationseinheit/Fachabteilung

Medizinisches Zentrum (Medizinische Klinik III - Geriatrie und Tagesklinik)

Art der Abteilung:

Hauptabteilung

Fachabteilungsschlüssel:

0200

Weitere Fachabteilungsschlüssel:

Nr.	Fachabteilung:
0260	Geriatrie/Tagesklinik (für teilstationäre Pflegesätze)

Hausanschrift:

Postbrookstr. 103
27574 Bremerhaven

Telefon:

0471 / 299 - 3690

Fax:

0471 / 299 - 3743

E-Mail:

medizin3@klinikum-bremerhaven.de

Chefärztinnen/-ärzte:

Titel:	Name, Vorname:	Funktion:	Tel. Nr., Email:	Sekretariat:	Belegarzt / KH-Arzt:
Dr. med.	Ackermann, H.	Chefarzt	s.o.	Fr. Hartmann	KH-Arzt

B-[2].2 Versorgungsschwerpunkte [Medizinisches Zentrum (Medizinische Klinik III - Geriatrie und Tagesklinik)]

Nr.	Versorgungsschwerpunkte im Bereich Medizinisches Zentrum (Medizinische Klinik III - Geriatrie und Tagesklinik):	Kommentar / Erläuterung:
VI24	Diagnostik und Therapie von geriatrischen Erkrankungen	

B-[2].3 Medizinisch-pflegerische Leistungsangebote [Medizinisches Zentrum (Medizinische Klinik III - Geriatrie und Tagesklinik)]

Nr.	Medizinisch-pflegerisches Leistungsangebot:	Kommentar / Erläuterung:
MP04	Atemgymnastik/-therapie	
MP15	Entlassungsmanagement/Brückenpflege/Überleitungspflege	
MP00	Gangtrainer	
MP34	Psychologisches/psychotherapeutisches Leistungsangebot/ Psychosozialdienst	
MP47	Versorgung mit Hilfsmitteln/ Orthopädietechnik	

B-[2].4 Nicht-medizinische Serviceangebote [Medizinisches Zentrum (Medizinische Klinik III - Geriatrie und Tagesklinik)]

trifft nicht zu / entfällt

B-[2].5 Fallzahlen der Organisationseinheit / Fachabteilung

Vollstationäre Fallzahl:

858

Teilstationäre Fallzahl:

235

B-[2].6 Diagnosen nach ICD

B-[2].6.1 Hauptdiagnosen nach ICD

Rang	ICD-10- Ziffer* (3-stellig):	Fallzahl:	Umgangssprachliche Bezeichnung:
------	---------------------------------	-----------	---------------------------------

Rang	ICD-10- Ziffer* (3-stellig):	Fallzahl:	Umgangssprachliche Bezeichnung:
1	I63	253	Schlaganfall durch Gefäßverschluss - Hirninfarkt
2	S72	117	Knochenbruch des Oberschenkels
3	S42	24	Knochenbruch im Bereich der Schulter bzw. des Oberarms
4	I21	21	Akuter Herzinfarkt
5	G45	20	Kurzzeitige Durchblutungsstörung des Gehirns (TIA) bzw. verwandte Störungen
5	S32	20	Knochenbruch der Lendenwirbelsäule bzw. des Beckens
7	M48	19	Sonstige Krankheit der Wirbelsäule
8	I61	18	Schlaganfall durch Blutung innerhalb des Gehirns
8	M17	18	Gelenkverschleiß (Arthrose) des Kniegelenkes
10	M16	15	Gelenkverschleiß (Arthrose) des Hüftgelenkes
11	I50	14	Herzschwäche
11	S06	14	Verletzung des Schädelinneren
13	S82	13	Knochenbruch des Unterschenkels, einschließlich des oberen Sprunggelenkes
14	I67	9	Sonstige Krankheit der Blutgefäße im Gehirn
15	G20	8	Parkinson-Krankheit

* Hauptdiagnose gemäß der jeweils geltenden Fassung der Deutschen Kodierrichtlinien

B-[2].6.2 Weitere Kompetenzdiagnosen

keine Angaben

B-[2].7 Prozeduren nach OPS

B-[2].7.1 Durchgeführte Prozeduren nach OPS

Rang	OPS-301 Ziffer (4-stellig):	Anzahl:	Umgangssprachliche Bezeichnung:
1	8-550	849	Fachübergreifende Maßnahmen zur frühzeitigen Nachbehandlung und Wiedereingliederung (Frührehabilitation) erkrankter älterer Menschen
2	9-401	228	Behandlungsverfahren zur Erhaltung und Förderung alltagspraktischer und sozialer Fertigkeiten - Psychosoziale Intervention
3	3-200	114	Computertomographie (CT) des Schädels ohne Kontrastmittel
4	8-854	63	Verfahren zur Blutwäsche außerhalb des Körpers mit Entfernen der Giftstoffe über ein Konzentrationsgefälle - Dialyse

Rang	OPS-301 Ziffer (4-stellig):	Anzahl:	Umgangssprachliche Bezeichnung:
5	1-632	48	Untersuchung der Speiseröhre, des Magens und des Zwölffingerdarms durch eine Spiegelung
6	8-981	31	Fachübergreifende neurologische Behandlung eines akuten Schlaganfalls
7	1-440	23	Entnahme einer Gewebeprobe (Biopsie) aus dem oberem Verdauungstrakt, den Gallengängen bzw. der Bauchspeicheldrüse bei einer Spiegelung
8	3-705	20	Bildgebendes Verfahren zur Darstellung des Muskel-Skelettsystems mittels radioaktiver Strahlung (Szintigraphie)
9	3-225	19	Computertomographie (CT) des Bauches mit Kontrastmittel
9	8-800	19	Übertragung (Transfusion) von Blut, roten Blutkörperchen bzw. Blutplättchen eines Spenders auf einen Empfänger
9	8-900	19	Narkose mit Gabe des Narkosemittels über die Vene
12	3-222	15	Computertomographie (CT) des Brustkorbes mit Kontrastmittel
13	8-650	14	Behandlung mit elektrischem Strom, meist direkt über die Haut
13	8-930	14	Intensivmedizinische Überwachung von Atmung, Herz und Kreislauf ohne Messung des Drucks in der Lungenschlagader und im rechten Vorhof des Herzens
15	1-650	13	Untersuchung des Dickdarms durch eine Spiegelung - Koloskopie

B-[2].7.2 Weitere Kompetenzprozeduren

keine Angaben

B-[2].8 Ambulante Behandlungsmöglichkeiten

Nr:	Art der Ambulanz:	Bezeichnung der Ambulanz:	Nr. / Leistung:	Kommentar / Erläuterung:
AM07	Privatambulanz			

B-[2].9 Ambulante Operationen nach § 115b SGB V

trifft nicht zu / entfällt

B-[2].10 Zulassung zum Durchgangs-Arztverfahren der Berufsgenossenschaft

trifft nicht zu / entfällt

B-[2].11 Apparative Ausstattung

Nr.	Vorhandene Geräte:	Umgangssprachliche Bezeichnung:	24h:	Kommentar / Erläuterung:
AA58	24h-Blutdruck-Messung		k.A.	
AA00	Gangtrainer		k.A.	
AA29	Sonographiegerät/ Dopplersonographiegerät	Ultraschallgerät/mit Nutzung des Dopplereffekts/farbkodierter Ultraschall	Ja	

B-[2].12 Personelle Ausstattung

B-[2].12.1 Ärzte und Ärztinnen:

	Anzahl	Kommentar/ Erläuterung
Ärzte und Ärztinnen insgesamt (außer Belegärzte und Belegärztinnen)	4,9 Vollkräfte	
davon Fachärzte und Fachärztinnen	2,0 Vollkräfte	
Belegärzte und Belegärztinnen (nach § 121 SGB V)	0 Personen	

Ärztliche Fachexpertise der Abteilung:

Nr.	Facharztbezeichnung:	Kommentar / Erläuterung:
AQ23	Innere Medizin	
AQ29	Innere Medizin und SP Nephrologie	

Nr.	Zusatzweiterbildung (fakultativ):	Kommentar / Erläuterung:
ZF09	Geriatric	

B-[2].12.2 Pflegepersonal:

	Anzahl	Ausbildungsdauer	Kommentar/ Erläuterung
Gesundheits- und Krankenpfleger und Gesundheits- und Krankenpflegerinnen	20,8 Vollkräfte	3 Jahre	
Gesundheits- und Kinderkrankenpfleger und Gesundheits- und Kinderkrankenpflegerinnen	0 Vollkräfte	3 Jahre	
Altenpfleger und Altenpflegerinnen	2 Vollkräfte	3 Jahre	
Pflegeassistenten und Pflegeassistentinnen	0 Vollkräfte	2 Jahre	
Krankenpflegehelfer und Krankenpflegehelferinnen	0 Vollkräfte	1 Jahr	
Pflegehelfer und Pflegehelferinnen	0 Vollkräfte	ab 200 Std. Basiskurs	
Entbindungspfleger und Hebammen	0 Personen	3 Jahre	
Operationstechnische Assistenten und Operationstechnische Assistentinnen	0 Vollkräfte	3 Jahre	

Pflegerische Fachexpertise der Abteilung:

Nr.	Zusatzqualifikation:	Kommentar / Erläuterung:
ZP07	Geriatric	
ZP12	Praxisanleitung	
ZP13	Qualitätsmanagement	
ZP16	Wundmanagement	

B-[2].12.3 Spezielles therapeutisches Personal:Für die Organisationseinheit/Fachabteilung steht folgendes spezielles therapeutisches Personal zur Verfügung:

Nr.	Spezielles therapeutisches Personal:	Kommentar/ Erläuterung:
SP02	Arzthelfer und Arzthelferin	

Nr.	Spezielles therapeutisches Personal:	Kommentar/ Erläuterung:
SP05	Ergotherapeut und Ergotherapeutin/Arbeits- und Beschäftigungstherapeut und Arbeits- und Beschäftigungstherapeutin	
SP14	Logopäde und Logopädin/Sprachheilpädagogin und Sprachheilpädagogin/Klinischer Linguist und Klinische Linguistin/Sprechwissenschaftler und Sprechwissenschaftlerin/Phonetiker und Phonetikerin	
SP00	Neuropsychologe	
SP21	Physiotherapeut und Physiotherapeutin	
SP25	Sozialarbeiter und Sozialarbeiterin	

B-[3] Fachabteilung Medizinisches Zentrum (Medizinische Klinik II - Tagesklinik Nephrologie)

B-[3].1 Name der Organisationseinheit/Fachabteilung

Medizinisches Zentrum (Medizinische Klinik II - Tagesklinik Nephrologie)

Art der Abteilung:

Gemischte Haupt- und Belegabteilung

Fachabteilungsschlüssel:

0400

Hausanschrift:

Postbrookstr. 103

27574 Bremerhaven

Telefon:

0471 / 299 - 3820

Fax:

0471 / 299 - 3794

Chefärztinnen/-ärzte:

Titel:	Name, Vorname:	Funktion:	Tel. Nr., Email:	Sekretariat:	Belegarzt / KH-Arzt:
Hr. Dr. med.	Bramstedt, J.	Leitender Oberarzt	s.o.	Fr. Eggers	KH-Arzt

B-[3].2 Versorgungsschwerpunkte [Medizinisches Zentrum (Medizinische Klinik II - Tagesklinik Nephrologie)]

Nr.	Versorgungsschwerpunkte im Bereich Medizinisches Zentrum (Medizinische Klinik II - Tagesklinik Nephrologie):	Kommentar / Erläuterung:
VI08	Diagnostik und Therapie von Nierenerkrankungen	
VU02	Diagnostik und Therapie von Niereninsuffizienz	
VU15	Dialyse	

B-[3].3 Medizinisch-pflegerische Leistungsangebote [Medizinisches Zentrum (Medizinische Klinik II - Tagesklinik Nephrologie)]

trifft nicht zu / entfällt

B-[3].4 Nicht-medizinische Serviceangebote [Medizinisches Zentrum (Medizinische Klinik II - Tagesklinik Nephrologie)]

trifft nicht zu / entfällt

B-[3].5 Fallzahlen der Organisationseinheit / Fachabteilung

Vollstationäre Fallzahl:

0

Teilstationäre Fallzahl:

217

B-[3].6 Diagnosen nach ICD

B-[3].6.1 Hauptdiagnosen nach ICD

Rang	ICD-10- Ziffer* (3-stellig):	Fallzahl:	Umgangssprachliche Bezeichnung:
1	Z49	217	Künstliche Blutwäsche - Dialyse

* Hauptdiagnose gemäß der jeweils geltenden Fassung der Deutschen Kodierrichtlinien

B-[3].6.2 Weitere Kompetenzdiagnosen

keine Angaben

B-[3].7 Prozeduren nach OPS

B-[3].7.1 Durchgeführte Prozeduren nach OPS

Rang	OPS-301 Ziffer (4-stellig):	Anzahl:	Umgangssprachliche Bezeichnung:
1	8-854	5947	Verfahren zur Blutwäsche außerhalb des Körpers mit Entfernen der Giftstoffe über ein Konzentrationsgefälle - Dialyse

B-[3].7.2 Weitere Kompetenzprozeduren

keine Angaben

B-[3].8 Ambulante Behandlungsmöglichkeiten

Nr:	Art der Ambulanz:	Bezeichnung der Ambulanz:	Nr. / Leistung:	Kommentar / Erläuterung:
AM07	Privatambulanz			
AM11	Vor- und nachstationäre Leistungen nach § 115a SGB V			

B-[3].9 Ambulante Operationen nach § 115b SGB V

trifft nicht zu / entfällt

B-[3].10 Zulassung zum Durchgangs-Arztverfahren der Berufsgenossenschaft

trifft nicht zu / entfällt

B-[3].11 Apparative Ausstattung

Nr.	Vorhandene Geräte:	Umgangssprachliche Bezeichnung:	24h:	Kommentar / Erläuterung:
AA14	Geräte für Nierenersatzverfahren		Ja	

B-[3].12 Personelle Ausstattung

B-[3].12.1 Ärzte und Ärztinnen:

	Anzahl	Kommentar/ Erläuterung
Ärzte und Ärztinnen insgesamt (außer Belegärzte und Belegärztinnen)	1 Vollkräfte	
davon Fachärzte und Fachärztinnen	1 Vollkräfte	
Belegärzte und Belegärztinnen (nach § 121 SGB V)	0 Personen	

Ärztliche Fachexpertise der Abteilung:

Nr.	Facharztbezeichnung:	Kommentar / Erläuterung:
AQ29	Innere Medizin und SP Nephrologie	

Nr.	Zusatzweiterbildung (fakultativ):	Kommentar / Erläuterung:
ZF28	Notfallmedizin	

B-[3].12.2 Pflegepersonal:

	Anzahl	Ausbildungsdauer	Kommentar/ Erläuterung
Gesundheits- und Krankenpfleger und Gesundheits- und Krankenpflegerinnen	13 Vollkräfte	3 Jahre	
Gesundheits- und Kinderkrankenpfleger und Gesundheits- und Kinderkrankenpflegerinnen	0 Vollkräfte	3 Jahre	
Altenpfleger und Altenpflegerinnen	0 Vollkräfte	3 Jahre	
Pflegeassistenten und Pflegeassistentinnen	0 Vollkräfte	2 Jahre	
Krankenpflegehelfer und Krankenpflegehelferinnen	0 Vollkräfte	1 Jahr	
Pflegehelfer und Pflegehelferinnen	0 Vollkräfte	ab 200 Std. Basiskurs	
Entbindungspfleger und Hebammen	0 Personen	3 Jahre	
Operationstechnische Assistenten und Operationstechnische Assistentinnen	0 Vollkräfte	3 Jahre	

Pflegerische Fachexpertise der Abteilung:

Nr.	Anerkannte Fachweiterbildung/ zusätzlicher akademischer Abschluss:	Kommentar / Erläuterung:
PQ00	Fachweiterbildung Dialyse	

B-[3].12.3 Spezielles therapeutisches Personal:

keine Angaben

B-[4] Fachabteilung Klinik für Allgemein-, Viszeral-, Thorax- - und Gefäßchirurgie

B-[4].1 Name der Organisationseinheit/Fachabteilung

Klinik für Allgemein-, Viszeral-, Thorax- - und Gefäßchirurgie

Art der Abteilung:

Hauptabteilung

Fachabteilungsschlüssel:

1500

Hausanschrift:

Postbrookstr. 103

27574 Bremerhaven

Telefon:

0471 / 299 - 3415

Fax:

0471 / 299 - 3197

E-Mail:

Allgemeinchirurgie@Klinikum-Bremerhaven.de

Chefärztinnen/-ärzte:

Titel:	Name, Vorname:	Funktion:	Tel. Nr., Email:	Sekretariat:	Belegarzt / KH-Arzt:
Hr. PD. Dr.	Junghans, T.	Chefarzt	s.o.	Fr. Wenzel	KH-Arzt

B-[4].2 Versorgungsschwerpunkte [Klinik für Allgemein-, Viszeral-, Thorax- - und Gefäßchirurgie]

Nr.	Versorgungsschwerpunkte im Bereich Klinik für Allgemein-, Viszeral-, Thorax- - und Gefäßchirurgie:	Kommentar / Erläuterung:
VC16	Aortenaneurysmachirurgie	

Nr.	Versorgungsschwerpunkte im Bereich Klinik für Allgemein-, Viszeral-, Thorax- - und Gefäßchirurgie:	Kommentar / Erläuterung:
VC19	Diagnostik und Therapie von venösen Erkrankungen (z.B. Thrombosen, Krampfadern) und Folgeerkrankungen (z.B. Ulcus cruris/ offenes Bein)	
VC61	Dialyseshuntchirurgie	
VC21	Endokrine Chirurgie	
VC23	Leber-, Gallen-, Pankreaschirurgie	
VC11	Lungenchirurgie	
VC22	Magen-Darm-Chirurgie	
VC56	Minimalinvasive endoskopische Operationen	
VC62	Portimplantation	
VC14	Speiseröhrenchirurgie	
VC15	Thorakoskopische Eingriffe	

B-[4].3 Medizinisch-pflegerische Leistungsangebote [Klinik für Allgemein-, Viszeral-, Thorax- - und Gefäßchirurgie]

trifft nicht zu / entfällt

B-[4].4 Nicht-medizinische Serviceangebote [Klinik für Allgemein-, Viszeral-, Thorax- - und Gefäßchirurgie]

trifft nicht zu / entfällt

B-[4].5 Fallzahlen der Organisationseinheit / Fachabteilung

Vollstationäre Fallzahl:

1325

B-[4].6 Diagnosen nach ICD

B-[4].6.1 Hauptdiagnosen nach ICD

Rang	ICD-10- Ziffer* (3-stellig):	Fallzahl:	Umgangssprachliche Bezeichnung:
1	K40	120	Leistenbruch

Rang	ICD-10- Ziffer* (3-stellig):	Fallzahl:	Umgangssprachliche Bezeichnung:
2	K80	115	Gallensteinleiden
3	K35	70	Akute Blinddarmentzündung
4	K56	59	Darmverschluss (Ileus) ohne Eingeweidebruch
5	I70	57	Verkalkung der Schlagadern - Arteriosklerose
6	R10	53	Bauch- bzw. Beckenschmerzen
7	K43	48	Bauchwandbruch (Hernie)
8	K57	42	Krankheit des Dickdarms mit vielen kleinen Ausstülpungen der Schleimhaut - Divertikulose
9	C18	33	Dickdarmkrebs im Bereich des Grimmdarms (Kolon)
10	K36	32	Sonstige Blinddarmentzündung
11	K37	26	Blinddarmentzündung, vom Arzt nicht näher bezeichnet
12	C20	23	Dickdarmkrebs im Bereich des Mastdarms - Rektumkrebs
12	K42	23	Nabelbruch (Hernie)
14	K81	22	Gallenblasenentzündung
15	L02	20	Abgekapselter eitriger Entzündungsherd (Abszess) in der Haut bzw. an einem oder mehreren Haaransätzen

* Hauptdiagnose gemäß der jeweils geltenden Fassung der Deutschen Kodierrichtlinien

B-[4].6.2 Weitere Kompetenzdiagnosen

keine Angaben

B-[4].7 Prozeduren nach OPS

B-[4].7.1 Durchgeführte Prozeduren nach OPS

Rang	OPS-301 Ziffer (4-stellig):	Anzahl:	Umgangssprachliche Bezeichnung:
1	3-225	297	Computertomographie (CT) des Bauches mit Kontrastmittel
2	3-226	225	Computertomographie (CT) des Beckens mit Kontrastmittel
3	3-207	189	Computertomographie (CT) des Bauches ohne Kontrastmittel
4	8-854	149	Verfahren zur Blutwäsche außerhalb des Körpers mit Entfernen der Giftstoffe über ein Konzentrationsgefälle - Dialyse
5	5-511	141	Operative Entfernung der Gallenblase

Rang	OPS-301 Ziffer (4-stellig):	Anzahl:	Umgangssprachliche Bezeichnung:
6	5-530	133	Operativer Verschluss eines Leistenbruchs (Hernie)
7	5-470	122	Operative Entfernung des Blinddarms
8	8-900	107	Narkose mit Gabe des Narkosemittels über die Vene
9	1-632	103	Untersuchung der Speiseröhre, des Magens und des Zwölffingerdarms durch eine Spiegelung
10	1-650	102	Untersuchung des Dickdarms durch eine Spiegelung - Koloskopie
11	3-222	69	Computertomographie (CT) des Brustkorbes mit Kontrastmittel
12	5-399	66	Sonstige Operation an Blutgefäßen
12	5-469	66	Sonstige Operation am Darm
14	8-857	63	Blutreinigungsverfahren, bei dem die Entgiftung über das Bauchfell (Peritoneum) stattfindet - Peritonealdialyse
15	5-916	59	Vorübergehende Abdeckung von Weichteilverletzungen durch Haut bzw. Hautersatz

B-[4].7.2 Weitere Kompetenzprozeduren

keine Angaben

B-[4].8 Ambulante Behandlungsmöglichkeiten

Nr:	Art der Ambulanz:	Bezeichnung der Ambulanz:	Nr. / Leistung:	Kommentar / Erläuterung:
AM08	Notfallambulanz (24h)			
AM07	Privatambulanz			
AM11	Vor- und nachstationäre Leistungen nach § 115a SGB V			

B-[4].9 Ambulante Operationen nach § 115b SGB V

Rang	OPS-Ziffer (4-stellig):	Anzahl:	Umgangssprachliche Bezeichnung:
1	5-399	117	Sonstige Operation an Blutgefäßen

B-[4].10 Zulassung zum Durchgangs-Arztverfahren der Berufsgenossenschaft

trifft nicht zu / entfällt

B-[4].11 Apparative Ausstattung

Nr.	Vorhandene Geräte:	Umgangssprachliche Bezeichnung:	24h:	Kommentar / Erläuterung:
AA00	Gerät zur Radiofrequenzablation		k.A.	
AA20	Laser		k.A.	
AA29	Sonographiegerät/ Dopplersonographiegerät	Ultraschallgerät/mit Nutzung des Dopplereffekts/farbkodierter Ultraschall	Ja	

B-[4].12 Personelle Ausstattung

B-[4].12.1 Ärzte und Ärztinnen:

	Anzahl	Kommentar/ Erläuterung
Ärzte und Ärztinnen insgesamt (außer Belegärzte und Belegärztinnen)	9,9 Vollkräfte	
davon Fachärzte und Fachärztinnen	4,9 Vollkräfte	
Belegärzte und Belegärztinnen (nach § 121 SGB V)	0 Personen	

Ärztliche Fachexpertise der Abteilung:

Nr.	Facharztbezeichnung:	Kommentar / Erläuterung:
AQ06	Allgemeine Chirurgie	7x
AQ07	Gefäßchirurgie	3x
AQ12	Thoraxchirurgie	1x
AQ62	Unfallchirurgie	1x

Nr.	Facharztbezeichnung:	Kommentar / Erläuterung:
AQ13	Viszeralchirurgie	2x

Nr.	Zusatzweiterbildung (fakultativ):	Kommentar / Erläuterung:
ZF15	Intensivmedizin	Chirurgische Intensivmedizin

B-[4].12.2 Pflegepersonal:

	Anzahl	Ausbildungsdauer	Kommentar/ Erläuterung
Gesundheits- und Krankenpfleger und Gesundheits- und Krankenpflegerinnen	20,2 Vollkräfte	3 Jahre	
Gesundheits- und Kinderkrankenpfleger und Gesundheits- und Kinderkrankenpflegerinnen	0 Vollkräfte	3 Jahre	
Altenpfleger und Altenpflegerinnen	0 Vollkräfte	3 Jahre	
Pflegeassistenten und Pflegeassistentinnen	1 Vollkräfte	2 Jahre	
Krankenpflegehelfer und Krankenpflegehelferinnen	1,5 Vollkräfte	1 Jahr	
Pflegehelfer und Pflegehelferinnen	0 Vollkräfte	ab 200 Std. Basiskurs	
Entbindungspfleger und Hebammen	0 Personen	3 Jahre	
Operationstechnische Assistenten und Operationstechnische Assistentinnen	0 Vollkräfte	3 Jahre	

Pflegerische Fachexpertise der Abteilung:

Nr.	Zusatzqualifikation:	Kommentar / Erläuterung:
ZP08	Kinästhetik	
ZP12	Praxisanleitung	

Nr.	Zusatzqualifikation:	Kommentar / Erläuterung:
ZP13	Qualitätsmanagement	
ZP15	Stomapflege	
ZP16	Wundmanagement	

B-[4].12.3 Spezielles therapeutisches Personal:

keine Angaben

B-[5] Fachabteilung Klinik für Unfall-, Handchirurgie, Orthopädie und Endoprothetik

B-[5].1 Name der Organisationseinheit/Fachabteilung

Klinik für Unfall-, Handchirurgie, Orthopädie und Endoprothetik

Art der Abteilung:

Hauptabteilung

Fachabteilungsschlüssel:

1600

Weitere Fachabteilungsschlüssel:

Nr.	Fachabteilung:
1600	Unfallchirurgie
2300	Orthopädie

Hausanschrift:

Postbrookstr. 103

27574 Bremerhaven

Telefon:

0471 / 299

Fax:

0471 / 299 - 3566

E-Mail:

Unfallchirurgie@Klinikum-Bremerhaven.de

Chefärztinnen/-ärzte:

Titel:	Name, Vorname:	Funktion:	Tel. Nr., Email:	Sekretariat:	Belegarzt / KH-Arzt:
Hr. Dr.	Reichstein, K.	Chefarzt Unfall- und Handchirurgie	-3414	Fr. Kosog	KH-Arzt
Hr. PD. Dr.	von Knoch, M.	Chefarzt Orthopädie und Endoprothetik	-3644	Fr. Baum	KH-Arzt

B-[5].2 Versorgungsschwerpunkte [Klinik für Unfall-, Handchirurgie, Orthopädie und Endoprothetik]

Nr.	Versorgungsschwerpunkte im Bereich Klinik für Unfall-, Handchirurgie, Orthopädie und Endoprothetik:	Kommentar / Erläuterung:
VC66	Arthroskopische Operationen	
VC27	Bandrekonstruktionen/Plastiken	
VC42	Diagnostik und Therapie von sonstigen Verletzungen	Versorgung von Verletzten mit einem Polytrauma.
VC36	Diagnostik und Therapie von Verletzungen der Schulter und des Oberarmes	
VC38	Diagnostik und Therapie von Verletzungen des Handgelenkes und der Hand	
VO14	Endoprothetik	
VC28	Gelenkersatzverfahren/Endoprothetik	
VC26	Metall-/ Fremdkörperentfernungen	
VC13	Operationen wegen Thoraxtrauma	
VO19	Schulterchirurgie	
VC30	Septische Knochenchirurgie	

B-[5].3 Medizinisch-pflegerische Leistungsangebote [Klinik für Unfall-, Handchirurgie, Orthopädie und Endoprothetik]

trifft nicht zu / entfällt

B-[5].4 Nicht-medizinische Serviceangebote [Klinik für Unfall-, Handchirurgie, Orthopädie und Endoprothetik]

trifft nicht zu / entfällt

B-[5].5 Fallzahlen der Organisationseinheit / Fachabteilung

Vollstationäre Fallzahl:

2559

Teilstationäre Fallzahl:

B-[5].6 Diagnosen nach ICD

B-[5].6.1 Hauptdiagnosen nach ICD

Rang	ICD-10- Ziffer* (3-stellig):	Fallzahl:	Umgangssprachliche Bezeichnung:
1	S82	192	Knochenbruch des Unterschenkels, einschließlich des oberen Sprunggelenkes
2	S06	178	Verletzung des Schädelinneren
3	S52	170	Knochenbruch des Unterarmes
4	M19	155	Sonstige Form des Gelenkverschleißes (Arthrose)
5	S42	135	Knochenbruch im Bereich der Schulter bzw. des Oberarms
6	S72	118	Knochenbruch des Oberschenkels
7	S62	113	Knochenbruch im Bereich des Handgelenkes bzw. der Hand
8	M75	101	Schulterverletzung
9	S32	75	Knochenbruch der Lendenwirbelsäule bzw. des Beckens
10	S22	74	Knochenbruch der Rippe(n), des Brustbeins bzw. der Brustwirbelsäule
11	S92	64	Knochenbruch des Fußes, außer im Bereich des oberen Sprunggelenkes
12	M17	62	Gelenkverschleiß (Arthrose) des Kniegelenkes
13	S83	59	Verrenkung, Verstauchung oder Zerrung des Kniegelenkes bzw. seiner Bänder
14	M16	51	Gelenkverschleiß (Arthrose) des Hüftgelenkes
15	M84	48	Knochenbruch bzw. fehlerhafte Heilung eines Bruches

* Hauptdiagnose gemäß der jeweils geltenden Fassung der Deutschen Kodierrichtlinien

B-[5].6.2 Weitere Kompetenzdiagnosen

keine Angaben

B-[5].7 Prozeduren nach OPS

B-[5].7.1 Durchgeführte Prozeduren nach OPS

Rang	OPS-301 Ziffer (4-stellig):	Anzahl:	Umgangssprachliche Bezeichnung:
1	3-200	374	Computertomographie (CT) des Schädels ohne Kontrastmittel
2	3-203	294	Computertomographie (CT) der Wirbelsäule und des Rückenmarks ohne Kontrastmittel

Rang	OPS-301 Ziffer (4-stellig):	Anzahl:	Umgangssprachliche Bezeichnung:
3	3-205	274	Computertomographie (CT) des Muskel-Skelettsystems ohne Kontrastmittel
4	5-805	243	Wiederherstellende Operation an Sehnen bzw. Bändern des Schultergelenks
5	5-794	232	Operatives Einrichten (Reposition) eines mehrfachen Bruchs im Gelenkbereich eines langen Röhrenknochens und Befestigung der Knochenteile mit Hilfsmitteln wie Schrauben oder Platten
6	5-787	222	Entfernung von Hilfsmitteln, die zur Befestigung von Knochenteilen z.B. bei Brüchen verwendet wurden
7	1-697	220	Untersuchung eines Gelenks durch eine Spiegelung
8	9-401	209	Behandlungsverfahren zur Erhaltung und Förderung alltagspraktischer und sozialer Fertigkeiten - Psychosoziale Intervention
9	5-793	180	Operatives Einrichten (Reposition) eines einfachen Bruchs im Gelenkbereich eines langen Röhrenknochens
10	5-800	172	Erneute operative Begutachtung und Behandlung nach einer Gelenkoperation
11	5-820	150	Operatives Einsetzen eines künstlichen Hüftgelenks
12	5-893	144	Operative Entfernung von abgestorbenem Gewebe im Bereich einer Wunde bzw. von erkranktem Gewebe an Haut oder Unterhaut
13	5-783	138	Operative Entnahme von Knochengewebe zu Verpflanzungszwecken
13	5-814	138	Wiederherstellende Operation an Sehnen bzw. Bändern des Schultergelenks durch eine Spiegelung
15	5-782	126	Operative Entfernung von erkranktem Knochengewebe

B-[5].7.2 Weitere Kompetenzprozeduren

keine Angaben

B-[5].8 Ambulante Behandlungsmöglichkeiten

Nr:	Art der Ambulanz:	Bezeichnung der Ambulanz:	Nr. / Leistung:	Kommentar / Erläuterung:
-----	-------------------	------------------------------	-----------------	--------------------------

Nr:	Art der Ambulanz:	Bezeichnung der Ambulanz:	Nr. / Leistung:	Kommentar / Erläuterung:
AM09	D-Arzt- /Berufsgenossenschaftliche Ambulanz			
AM08	Notfallambulanz (24h)			Zentrale medizinische Aufnahme
AM07	Privatambulanz			
AM11	Vor- und nachstationäre Leistungen nach § 115a SGB V			

B-[5].9 Ambulante Operationen nach § 115b SGB V

Rang	OPS-Ziffer (4-stellig):	Anzahl:	Umgangssprachliche Bezeichnung:
1	5-787	139	Entfernung von Hilfsmitteln, die zur Befestigung von Knochenteilen z.B. bei Brüchen verwendet wurden
2	5-812	117	Operation am Gelenkknorpel bzw. an den knorpeligen Zwischenscheiben (Menisken) durch eine Spiegelung
3	5-056	28	Operation zur Lösung von Verwachsungen um einen Nerv bzw. zur Druckentlastung des Nervs oder zur Aufhebung der Nervenfunktion
4	5-842	24	Operation an den Bindegewebshüllen der Muskeln und Sehnen an Hand bzw. Fingern
5	5-811	23	Operation an der Gelenkinnenhaut durch eine Spiegelung
6	5-841	20	Operation an den Bändern der Hand
7	5-790	11	Einrichten (Reposition) eines Knochenbruchs oder einer Ablösung der Wachstumsfuge und Befestigung der Knochenteile mit Hilfsmitteln wie Schrauben oder Platten von außen
8	5-840	10	Operation an den Sehnen der Hand
9	1-697	9	Untersuchung eines Gelenks durch eine Spiegelung
10	5-849	7	Sonstige Operation an der Hand
11	5-046	<= 5	Nähen der äußeren Hülle eines Nervs bzw. Nervengeflechtes im Rahmen einer späteren Operation
11	5-057	<= 5	Operation zur Lösung von Verwachsungen um einen Nerv bzw. zur Druckentlastung des Nervs oder zur Aufhebung der Nervenfunktion mit Verlagerung des Nervs
11	5-782	<= 5	Operative Entfernung von erkranktem Knochengewebe

Rang	OPS-Ziffer (4-stellig):	Anzahl:	Umgangssprachliche Bezeichnung:
11	5-788	<= 5	Operation an den Fußknochen
11	5-795	<= 5	Operatives Einrichten (Reposition) eines einfachen Bruchs an kleinen Knochen

B-[5].10 Zulassung zum Durchgangs-Arztverfahren der Berufsgenossenschaft

Arzt oder Ärztin mit ambulanter D-Arzt-Zulassung vorhanden:

Ja

stationäre BG-Zulassung:

Ja

B-[5].11 Apparative Ausstattung

Nr.	Vorhandene Geräte:	Umgangssprachliche Bezeichnung:	24h:	Kommentar / Erläuterung:
AA37	Arthroskop	Gelenksspiegelung		
AA50	Kapselendoskop	Verschluckbares Spiegelgerät zur Darmspiegelung		
AA55	MIC-Einheit (Minimalinvasive Chirurgie)	Minimal in den Körper eindringende, also gewebeschonende Chirurgie		
AA24	OP-Navigationsgerät			

B-[5].12 Personelle Ausstattung

B-[5].12.1 Ärzte und Ärztinnen:

	Anzahl	Kommentar/ Erläuterung
Ärzte und Ärztinnen insgesamt (außer Belegärzte und Belegärztinnen)	14,6 Vollkräfte	
davon Fachärzte und Fachärztinnen	9,6 Vollkräfte	
Belegärzte und Belegärztinnen (nach § 121 SGB V)	0 Personen	

Ärztliche Fachexpertise der Abteilung:

Nr.	Facharztbezeichnung:	Kommentar / Erläuterung:
AQ06	Allgemeine Chirurgie	
AQ61	Orthopädie	
AQ10	Orthopädie und Unfallchirurgie	
AQ62	Unfallchirurgie	

Nr.	Zusatzweiterbildung (fakultativ):	Kommentar / Erläuterung:
ZF12	Handchirurgie	
ZF29	Orthopädische Rheumatologie	
ZF41	Spezielle Orthopädische Chirurgie	

B-[5].12.2 Pflegepersonal:

	Anzahl	Ausbildungsdauer	Kommentar/ Erläuterung
Gesundheits- und Krankenpfleger und Gesundheits- und Krankenpflegerinnen	30,9 Vollkräfte	3 Jahre	
Gesundheits- und Kinderkrankenpfleger und Gesundheits- und Kinderkrankenpflegerinnen	0 Vollkräfte	3 Jahre	
Altenpfleger und Altenpflegerinnen	0 Vollkräfte	3 Jahre	
Pflegeassistenten und Pflegeassistentinnen	1,5 Vollkräfte	2 Jahre	
Krankenpflegehelfer und Krankenpflegehelferinnen	0,5 Vollkräfte	1 Jahr	
Pflegehelfer und Pflegehelferinnen	0,5 Vollkräfte	ab 200 Std. Basiskurs	
Entbindungspfleger und Hebammen	0 Personen	3 Jahre	
Operationstechnische Assistenten und Operationstechnische Assistentinnen	0 Vollkräfte	3 Jahre	

Pflegerische Fachexpertise der Abteilung:

Nr.	Zusatzqualifikation:	Kommentar / Erläuterung:
ZP12	Praxisanleitung	
ZP13	Qualitätsmanagement	
ZP16	Wundmanagement	

B-[5].12.3 Spezielles therapeutisches Personal:

keine Angaben

B-[6] Fachabteilung Klinik für Neurochirurgie

B-[6].1 Name der Organisationseinheit/Fachabteilung

Klinik für Neurochirurgie

Art der Abteilung:

Hauptabteilung

Fachabteilungsschlüssel:

1700

Weitere Fachabteilungsschlüssel:

Nr.	Fachabteilung:
3753	Schmerztherapie

Hausanschrift:

Postbrookstr. 103

27574 Bremerhaven

Telefon:

0471 / 299 - 3417

Fax:

0471 / 299 - 3418

E-Mail:

Neurochirurgie@Klinikum-Bremerhaven.de

Internet:

<http://www.Klinikum-Bremerhaven.de>

Chefärztinnen/-ärzte:

Titel:	Name, Vorname:	Funktion:	Tel. Nr., Email:	Sekretariat:	Belegarzt / KH-Arzt:
Hr. Dr. med.	Mahlmann, E.-G.	Chefarzt	s.o.	Fr. Onasanya	KH-Arzt

B-[6].2 Versorgungsschwerpunkte [Klinik für Neurochirurgie]

Nr.	Versorgungsschwerpunkte im Bereich Klinik für Neurochirurgie:	Kommentar / Erläuterung:
VC51	Chirurgie chronischer Schmerzkrankungen (z.B. Trigeminusneuralgie, Tumorschmerzen, chronischer Wirbelsäulenschmerzen)	
VC45	Chirurgie der degenerativen und traumatischen Schäden der Hals-, Brust- und Lendenwirbelsäule	
VC44	Chirurgie der Hirngefäßerkrankungen (Aneurysma, Angiome, Kavernome)	
VC43	Chirurgie der Hirntumoren (gutartig, bösartig, einschl. Schädelbasis)	
VC48	Chirurgie der intraspinalen Tumoren	
VC50	Chirurgie der peripheren Nerven	
VC53	Chirurgische und intensivmedizinische Akutversorgung von Schädel-Hirn-Verletzungen	
VC54	Diagnosesicherung unklarer Hirnprozesse mittels Stereotaktischer Biopsie	
VX00	Spezielle Schmerztherapie	
VC65	Wirbelsäulen Chirurgie	

B-[6].3 Medizinisch-pflegerische Leistungsangebote [Klinik für Neurochirurgie]

trifft nicht zu / entfällt

B-[6].4 Nicht-medizinische Serviceangebote [Klinik für Neurochirurgie]

trifft nicht zu / entfällt

B-[6].5 Fallzahlen der Organisationseinheit / Fachabteilung

Vollstationäre Fallzahl:

1402

Teilstationäre Fallzahl:

88

B-[6].6 Diagnosen nach ICD

B-[6].6.1 Hauptdiagnosen nach ICD

Rang	ICD-10- Ziffer* (3-stellig):	Fallzahl:	Umgangssprachliche Bezeichnung:
1	M51	335	Sonstiger Bandscheibenschaden
2	M54	170	Rückenschmerzen
3	M48	148	Sonstige Krankheit der Wirbelsäule
4	C71	113	Gehirnkrebs
5	M50	71	Bandscheibenschaden im Halsbereich
6	S06	55	Verletzung des Schädelinneren
7	I61	43	Schlaganfall durch Blutung innerhalb des Gehirns
8	M47	40	Gelenkverschleiß (Arthrose) der Wirbelsäule
9	M53	33	Sonstige Krankheit der Wirbelsäule bzw. des Rückens[, die nicht an anderen Stellen der internationalen Klassifikation der Krankheiten (ICD-10) eingeordnet ist]
10	D32	28	Gutartiger Tumor der Hirnhäute bzw. der Rückenmarkshäute
10	G91	28	Wasserkopf
12	C79	26	Absiedlung (Metastase) einer Krebserkrankung in sonstigen Körperregionen
13	I60	23	Schlaganfall durch Blutung in die Gehirn- und Nervenwasserräume
14	I62	21	Sonstige Blutung innerhalb des Schädels, nicht durch eine Verletzung bedingt
15	D43	18	Tumor des Gehirns bzw. des Rückenmarks ohne Angabe, ob gutartig oder bösartig

* Hauptdiagnose gemäß der jeweils geltenden Fassung der Deutschen Kodierrichtlinien

B-[6].6.2 Weitere Kompetenzdiagnosen

keine Angaben

B-[6].7 Prozeduren nach OPS

B-[6].7.1 Durchgeführte Prozeduren nach OPS

Rang	OPS-301 Ziffer (4-stellig):	Anzahl:	Umgangssprachliche Bezeichnung:
1	3-200	587	Computertomographie (CT) des Schädels ohne Kontrastmittel
2	5-032	548	Operativer Zugang zur Lendenwirbelsäule, zum Kreuzbein bzw. zum Steißbein
3	5-984	457	Operation unter Verwendung optischer Vergrößerungshilfen, z.B. Lupenbrille, Operationsmikroskop
4	5-831	449	Operative Entfernung von erkranktem Bandscheibengewebe

Rang	OPS-301 Ziffer (4-stellig):	Anzahl:	Umgangssprachliche Bezeichnung:
5	3-802	394	Kernspintomographie (MRT) von Wirbelsäule und Rückenmark ohne Kontrastmittel
6	9-401	360	Behandlungsverfahren zur Erhaltung und Förderung alltagspraktischer und sozialer Fertigkeiten - Psychosoziale Intervention
7	3-203	278	Computertomographie (CT) der Wirbelsäule und des Rückenmarks ohne Kontrastmittel
8	5-839	145	Sonstige Operation an der Wirbelsäule
9	3-220	131	Computertomographie (CT) des Schädels mit Kontrastmittel
10	3-800	102	Kernspintomographie (MRT) des Schädels ohne Kontrastmittel
11	5-030	85	Operativer Zugang zum Übergang zwischen Kopf und Hals bzw. zur Halswirbelsäule
12	3-823	82	Kernspintomographie (MRT) von Wirbelsäule und Rückenmark mit Kontrastmittel
13	8-914	76	Schmerzbehandlung mit Einspritzen eines Betäubungsmittels an eine Nervenwurzel bzw. an einen wirbelsäulennahen Nerven
14	5-010	72	Operative Schädelöffnung über das Schädeldach
15	8-542	68	Ein- oder mehrtägige Krebsbehandlung mit Chemotherapie in die Vene bzw. unter die Haut

B-[6].7.2 Weitere Kompetenzprozeduren

keine Angaben

B-[6].8 Ambulante Behandlungsmöglichkeiten

Nr:	Art der Ambulanz:	Bezeichnung der Ambulanz:	Nr. / Leistung:	Kommentar / Erläuterung:
AM12	Ambulanz im Rahmen eines Vertrages zur Integrierten Versorgung nach § 140b SGB V	Neurochirurgische Ambulanz		Behandlung von Wirbelsäulenerkrankungen (BKK)

Nr:	Art der Ambulanz:	Bezeichnung der Ambulanz:	Nr. / Leistung:	Kommentar / Erläuterung:
AM10	Medizinisches Versorgungszentrum nach § 95 SGB V	Medizinisches Versorgungszentrum am Klinikum Bremerhaven - Neurochirurgie		
AM08	Notfallambulanz (24h)			
AM07	Privatambulanz			
AM11	Vor- und nachstationäre Leistungen nach § 115a SGB V			

B-[6].9 Ambulante Operationen nach § 115b SGB V

Rang	OPS-Ziffer (4-stellig):	Anzahl:	Umgangssprachliche Bezeichnung:
1	5-830	56	Operativer Einschnitt in erkranktes Knochen- bzw. Gelenkgewebe der Wirbelsäule
2	5-056	16	Operation zur Lösung von Verwachsungen um einen Nerv bzw. zur Druckentlastung des Nervs oder zur Aufhebung der Nervenfunktion
3	5-057	6	Operation zur Lösung von Verwachsungen um einen Nerv bzw. zur Druckentlastung des Nervs oder zur Aufhebung der Nervenfunktion mit Verlagerung des Nervs
4	5-039	<= 5	Sonstige Operation am Rückenmark bzw. an den Rückenmarkshäuten
4	5-812	<= 5	Operation am Gelenkknorpel bzw. an den knorpeligen Zwischenscheiben (Menisken) durch eine Spiegelung
4	5-841	<= 5	Operation an den Bändern der Hand
4	5-849	<= 5	Sonstige Operation an der Hand

B-[6].10 Zulassung zum Durchgangs-Arztverfahren der Berufsgenossenschaft

trifft nicht zu / entfällt

B-[6].11 Apparative Ausstattung

Nr.	Vorhandene Geräte:	Umgangssprachliche Bezeichnung:	24h:	Kommentar / Erläuterung:
AA20	Laser			
AA24	OP-Navigationsgerät			
AA00	Stereotaxie, Endoskopie, Tumor - Ultraschallaspiration, OP Mikroskop			

B-[6].12 Personelle Ausstattung

B-[6].12.1 Ärzte und Ärztinnen:

	Anzahl	Kommentar/ Erläuterung
Ärzte und Ärztinnen insgesamt (außer Belegärzte und Belegärztinnen)	8,6 Vollkräfte	
davon Fachärzte und Fachärztinnen	6 Vollkräfte	
Belegärzte und Belegärztinnen (nach § 121 SGB V)	0 Personen	

Ärztliche Fachexpertise der Abteilung:

Nr.	Facharztbezeichnung:	Kommentar / Erläuterung:
AQ41	Neurochirurgie	

Nr.	Zusatzweiterbildung (fakultativ):	Kommentar / Erläuterung:
ZF01	Ärztliches Qualitätsmanagement	

B-[6].12.2 Pflegepersonal:

	Anzahl	Ausbildungsdauer	Kommentar/ Erläuterung
Gesundheits- und Krankenpfleger und Gesundheits- und Krankenpflegerinnen	19,8 Vollkräfte	3 Jahre	

	Anzahl	Ausbildungsdauer	Kommentar/ Erläuterung
Gesundheits- und Kinderkrankenschwester und Gesundheits- und Kinderkrankenschwestern	0 Vollkräfte	3 Jahre	
Altenpfleger und Altenpflegerinnen	0 Vollkräfte	3 Jahre	
Pflegeassistenten und Pflegeassistentinnen	0,5 Vollkräfte	2 Jahre	
Krankenpflegehelfer und Krankenpflegehelferinnen	0,8 Vollkräfte	1 Jahr	
Pflegehelfer und Pflegehelferinnen	0 Vollkräfte	ab 200 Std. Basiskurs	
Entbindungspfleger und Hebammen	0 Personen	3 Jahre	
Operationstechnische Assistenten und Operationstechnische Assistentinnen	0 Vollkräfte	3 Jahre	

Pflegerische Fachexpertise der Abteilung:

Nr.	Zusatzqualifikation:	Kommentar / Erläuterung:
ZP13	Qualitätsmanagement	

B-[6].12.3 Spezielles therapeutisches Personal:

keine Angaben

B-[7] Fachabteilung Klinik für Frauenheilkunde und Geburtshilfe

B-[7].1 Name der Organisationseinheit/Fachabteilung

Klinik für Frauenheilkunde und Geburtshilfe

Art der Abteilung:

Hauptabteilung

Fachabteilungsschlüssel:

2400

Weitere Fachabteilungsschlüssel:

Nr.	Fachabteilung:
2425	Frauenheilkunde
2500	Geburtshilfe

Hausanschrift:

Postbrookstr. 103

27574 Bremerhaven

Telefon:

0471 / 299 - 3251

Fax:

0471 / 299 - 3292

E-Mail:

Frauenklinik@Klinikum-Bremerhaven.de

Internet:

<http://www.mutterkindzentrum-bremerhaven.de/geburtshilfe/index.php> & <http://www.brustzentrum-bremerhaven.de/>

Chefärztinnen/-ärzte:

Titel:	Name, Vorname:	Funktion:	Tel. Nr., Email:	Sekretariat:	Belegarzt / KH-Arzt:
Hr. Prof. Dr.	Friedmann, W.	Chefarzt	s.o.	Fr. Hänsel	KH-Arzt

B-[7].2 Versorgungsschwerpunkte [Klinik für Frauenheilkunde und Geburtshilfe]

Nr.	Versorgungsschwerpunkte im Bereich Klinik für Frauenheilkunde und Geburtshilfe:	Kommentar / Erläuterung:
VG10	Betreuung von Risikoschwangerschaften	
VG08	Diagnostik und Therapie gynäkologischer Tumoren (Zervix-, Corpus-, Ovarial-, Vulva-, Vaginalkarzinom)	
VG01	Diagnostik und Therapie von bösartigen Tumoren der Brustdrüse	
VG13	Diagnostik und Therapie von entzündlichen Krankheiten der weiblichen Beckenorgane	
VG02	Diagnostik und Therapie von gutartigen Tumoren der Brustdrüse	
VG11	Diagnostik und Therapie von Krankheiten während der Schwangerschaft, der Geburt und des Wochenbettes	
VG14	Diagnostik und Therapie von nichtentzündlichen Krankheiten des weiblichen Genitaltraktes	
VG03	Diagnostik und Therapie von sonstigen Erkrankungen der Brustdrüse	
VG05	Endoskopische Operationen	
VG12	Geburtshilfliche Operationen	
VG06	Gynäkologische Abdominalchirurgie	
VG07	Inkontinenzchirurgie	
VG04	Kosmetische/Plastische Mammachirurgie	

B-[7].3 Medizinisch-pflegerische Leistungsangebote [Klinik für Frauenheilkunde und Geburtshilfe]

Nr.	Medizinisch-pflegerisches Leistungsangebot:	Kommentar / Erläuterung:
MP28	Naturheilverfahren/Homöopathie/Phytotherapie	
MP34	Psychologisches/psychotherapeutisches Leistungsangebot/ Psychosozialdienst	

B-[7].4 Nicht-medizinische Serviceangebote [Klinik für Frauenheilkunde und Geburtshilfe]

trifft nicht zu / entfällt

B-[7].5 Fallzahlen der Organisationseinheit / Fachabteilung

Vollstationäre Fallzahl:

2250

Teilstationäre Fallzahl:

289

B-[7].6 Diagnosen nach ICD

B-[7].6.1 Hauptdiagnosen nach ICD

Rang	ICD-10- Ziffer* (3-stellig):	Fallzahl:	Umgangssprachliche Bezeichnung:
1	C50	315	Brustkrebs
2	O82	212	Geburt eines Kindes durch Kaiserschnitt
3	O70	152	Dammriss während der Geburt
4	O26	135	Betreuung der Mutter bei sonstigen Zuständen, die vorwiegend mit der Schwangerschaft verbunden sind
5	O80	121	Normale Geburt eines Kindes
6	D25	118	Gutartiger Tumor der Gebärmuttermuskulatur
7	O42	80	Vorzeitiger Blasensprung
8	O71	75	Sonstige Verletzung während der Geburt
9	N81	67	Vorfall der Scheide bzw. der Gebärmutter
10	O48	62	Schwangerschaft, die über den erwarteten Geburtstermin hinausgeht
11	N83	60	Nichtentzündliche Krankheit des Eierstocks, des Eileiters bzw. der Gebärmutterbänder
12	D24	38	Gutartiger Brustdrüsentumor
13	D05	34	Örtlich begrenzter Tumor (Carcinoma in situ) der Brustdrüse
14	O21	30	Übermäßiges Erbrechen während der Schwangerschaft
15	D27	29	Gutartiger Eierstocktumor

* Hauptdiagnose gemäß der jeweils geltenden Fassung der Deutschen Kodierrichtlinien

B-[7].6.2 Weitere Kompetenzdiagnosen

keine Angaben

B-[7].7 Prozeduren nach OPS

B-[7].7.1 Durchgeführte Prozeduren nach OPS

Rang	OPS-301 Ziffer (4-stellig):	Anzahl:	Umgangssprachliche Bezeichnung:
1	9-261	311	Überwachung und Betreuung einer Geburt mit erhöhter Gefährdung für Mutter oder Kind
2	5-730	281	Künstliche Fruchtblasensprengung
3	5-738	262	Erweiterung des Scheideneingangs durch Dammschnitt während der Geburt mit anschließender Naht
4	3-705	251	Bildgebendes Verfahren zur Darstellung des Muskel-Skelettsystems mittels radioaktiver Strahlung (Szintigraphie)
5	5-740	243	Klassischer Kaiserschnitt
6	9-410	222	Bestimmtes psychotherapeutisches Verfahren, bei der ein Patient einzeln behandelt wird - Einzeltherapie
7	9-260	219	Überwachung und Betreuung einer normalen Geburt
8	5-870	216	Operative brusterhaltende Entfernung von Brustdrüsengewebe ohne Entfernung von Achsellymphknoten
9	5-758	214	Wiederherstellende Operation an den weiblichen Geschlechtsorganen nach Dammriss während der Geburt
10	5-683	201	Vollständige operative Entfernung der Gebärmutter
11	3-709	167	Bildgebendes Verfahren zur Darstellung des Lymphsystems mittels radioaktiver Strahlung (Szintigraphie)
12	5-401	161	Operative Entfernung einzelner Lymphknoten bzw. Lymphgefäße
13	9-401	157	Behandlungsverfahren zur Erhaltung und Förderung alltagspraktischer und sozialer Fertigkeiten - Psychosoziale Intervention
14	5-704	121	Operative Raffung der Scheidenwand bzw. Straffung des Beckenbodens mit Zugang durch die Scheide
15	5-690	92	Operative Zerstörung des oberen Anteils der Gebärmutter Schleimhaut - Ausschabung

B-[7].7.2 Weitere Kompetenzprozeduren

keine Angaben

B-[7].8 Ambulante Behandlungsmöglichkeiten

Nr:	Art der Ambulanz:	Bezeichnung der Ambulanz:	Nr. / Leistung:	Kommentar / Erläuterung:
AM14	Ambulanz im Rahmen von DMP	DMP AMbulanz - Brustkrebs		
AM08	Notfallambulanz (24h)			
AM07	Privatambulanz			
AM11	Vor- und nachstationäre Leistungen nach § 115a SGB V			

B-[7].9 Ambulante Operationen nach § 115b SGB V

Rang	OPS-Ziffer (4-stellig):	Anzahl:	Umgangssprachliche Bezeichnung:
1	1-471	31	Entnahme einer Gewebeprobe (Biopsie) aus der Gebärmutterschleimhaut ohne operativen Einschnitt
2	5-690	29	Operative Zerstörung des oberen Anteils der Gebärmutterschleimhaut - Ausschabung
3	5-751	14	Ausschabung zur Beendigung der Schwangerschaft
4	5-671	13	Operative Entnahme einer kegelförmigen Gewebeprobe aus dem Gebärmutterhals
5	1-694	8	Untersuchung des Bauchraums bzw. seiner Organe durch eine Spiegelung
5	5-870	8	Operative brusterhaltende Entfernung von Brustdrüsengewebe ohne Entfernung von Achsellymphknoten
7	1-502	<= 5	Entnahme einer Gewebeprobe (Biopsie) aus Muskeln bzw. Weichteilen durch operativen Einschnitt
7	1-672	<= 5	Untersuchung der Gebärmutter durch eine Spiegelung
7	5-651	<= 5	Operative Entfernung oder Zerstörung von Gewebe des Eierstocks
7	5-691	<= 5	Entfernung eines Fremdkörpers aus der Gebärmutter

B-[7].10 Zulassung zum Durchgangs-Arztverfahren der Berufsgenossenschaft

trifft nicht zu / entfällt

B-[7].11 Apparative Ausstattung

Nr.	Vorhandene Geräte:	Umgangssprachliche Bezeichnung:	24h:	Kommentar / Erläuterung:
AA62	3-D/4-D-Ultraschallgerät			
AA00	Mammatom			
AA00	Sentinel Lymphknoten Bestimmung mit einer Gammasonde			
AA29	Sonographiegerät/ Dopplersonographiegerät	Ultraschallgerät/mit Nutzung des Dopplereffekts/farbkodierter Ultraschall	Ja	
AA33	Uroflow/Blasendruckmessung			

B-[7].12 Personelle Ausstattung

B-[7].12.1 Ärzte und Ärztinnen:

	Anzahl	Kommentar/ Erläuterung
Ärzte und Ärztinnen insgesamt (außer Belegärzte und Belegärztinnen)	11,9 Vollkräfte	
davon Fachärzte und Fachärztinnen	6,7 Vollkräfte	
Belegärzte und Belegärztinnen (nach § 121 SGB V)	0 Personen	

Ärztliche Fachexpertise der Abteilung:

Nr.	Facharztbezeichnung:	Kommentar / Erläuterung:
AQ14	Frauenheilkunde und Geburtshilfe	
AQ16	Frauenheilkunde und Geburtshilfe, SP Gynäkologische Onkologie	
AQ17	Frauenheilkunde und Geburtshilfe, SP Spezielle Geburtshilfe und Perinatalmedizin	

Nr.	Zusatzweiterbildung (fakultativ):	Kommentar / Erläuterung:
ZF10	Gynäkologische Exfoliativ-Zytologie	

B-[7].12.2 Pflegepersonal:

	Anzahl	Ausbildungsdauer	Kommentar/ Erläuterung
Gesundheits- und Krankenpfleger und Gesundheits- und Krankenpflegerinnen	10,5 Vollkräfte	3 Jahre	
Gesundheits- und Kinderkrankenschwester und Gesundheits- und Kinderkrankenschwestern	7 Vollkräfte	3 Jahre	
Altenpfleger und Altenpflegerinnen	0 Vollkräfte	3 Jahre	
Pflegeassistenten und Pflegeassistentinnen	0 Vollkräfte	2 Jahre	
Krankenpflegehelfer und Krankenpflegehelferinnen	1 Vollkräfte	1 Jahr	
Pflegehelfer und Pflegehelferinnen	1 Vollkräfte	ab 200 Std. Basiskurs	
Entbindungspfleger und Hebammen	11 Personen	3 Jahre	
Operationstechnische Assistenten und Operationstechnische Assistentinnen	0 Vollkräfte	3 Jahre	

Pflegerische Fachexpertise der Abteilung:

Nr.	Zusatzqualifikation:	Kommentar / Erläuterung:
ZP12	Praxisanleitung	
ZP13	Qualitätsmanagement	
ZP16	Wundmanagement	

B-[7].12.3 Spezielles therapeutisches Personal: Für die Organisationseinheit/Fachabteilung steht folgendes spezielles therapeutisches Personal zur Verfügung:

Nr.	Spezielles therapeutisches Personal:	Kommentar/ Erläuterung:
SP02	Arzthelfer und Arzthelferin	
SP23	Psychologe und Psychologin	

B-[8] Fachabteilung Klinik für Hals-, Nasen-, Ohrenheilkunde

B-[8].1 Name der Organisationseinheit/Fachabteilung

Klinik für Hals-, Nasen-, Ohrenheilkunde

Art der Abteilung:

Hauptabteilung

Fachabteilungsschlüssel:

2600

Hausanschrift:

Postbrookstr. 103

27574 Bremerhaven

Telefon:

0471 / 299 - 3387

Fax:

0471 / 299 - 3449

E-Mail:

HNO-Klinik@Klinikum-Bremerhaven.de

Chefärztinnen/-ärzte:

Titel:	Name, Vorname:	Funktion:	Tel. Nr., Email:	Sekretariat:	Belegarzt / KH-Arzt:
Hr. Dr. med.	Poser, R.	Chefarzt	s.o.	Fr. Ritterfeld	KH-Arzt

B-[8].2 Versorgungsschwerpunkte [Klinik für Hals-, Nasen-, Ohrenheilkunde]

Nr.	Versorgungsschwerpunkte im Bereich Klinik für Hals-, Nasen-, Ohrenheilkunde:	Kommentar / Erläuterung:
VH10	Diagnostik und Therapie von Erkrankungen der Nasennebenhöhlen	
VH16	Diagnostik und Therapie von Erkrankungen des Kehlkopfes	
VH08	Diagnostik und Therapie von Infektionen der oberen Atemwege	
VH01	Diagnostik und Therapie von Krankheiten des äußeren Ohres	

Nr.	Versorgungsschwerpunkte im Bereich Klinik für Hals-, Nasen-, Ohrenheilkunde:	Kommentar / Erläuterung:
VH03	Diagnostik und Therapie von Krankheiten des Innenohres	
VH02	Diagnostik und Therapie von Krankheiten des Mittelohres und des Warzenfortsatzes	
VH18	Diagnostik und Therapie von Tumoren im Kopf-Hals-Bereich	
VH06	Operative Fehlbildungskorrektur des Ohres	
VH13	Plastisch-rekonstruktive Chirurgie	
VH07	Schwindeldiagnostik und -therapie	

B-[8].3 Medizinisch-pflegerische Leistungsangebote [Klinik für Hals-, Nasen-, Ohrenheilkunde]

trifft nicht zu / entfällt

B-[8].4 Nicht-medizinische Serviceangebote [Klinik für Hals-, Nasen-, Ohrenheilkunde]

trifft nicht zu / entfällt

B-[8].5 Fallzahlen der Organisationseinheit / Fachabteilung

Vollstationäre Fallzahl:

1452

B-[8].6 Diagnosen nach ICD

B-[8].6.1 Hauptdiagnosen nach ICD

Rang	ICD-10- Ziffer* (3-stellig):	Fallzahl:	Umgangssprachliche Bezeichnung:
1	J35	367	Anhaltende Krankheit der Gaumen- bzw. Rachenmandeln
2	J34	126	Sonstige Krankheit der Nase bzw. der Nasennebenhöhlen
3	J32	109	Anhaltende (chronische) Nasennebenhöhlenentzündung
4	H81	104	Störung des Gleichgewichtsorgans
5	R04	103	Blutung aus den Atemwegen
6	H91	83	Sonstiger Hörverlust
7	C32	50	Kehlkopfkrebs

Rang	ICD-10- Ziffer* (3-stellig):	Fallzahl:	Umgangssprachliche Bezeichnung:
8	H66	31	Eitrige bzw. andere Form der Mittelohrentzündung
9	J36	26	Abgekapselter eitriger Entzündungsherd (Abszess) in Umgebung der Mandeln
10	M95	23	Sonstige erworbene Verformung des Muskel-Skelett-Systems bzw. des Bindegewebes
11	J38	18	Krankheit der Stimmlippen bzw. des Kehlkopfes
11	T81	18	Komplikationen bei ärztlichen Eingriffen
13	H71	15	Eitrige Entzündung des Mittelohrs mit Zerstörung von Knochen und fortschreitender Schwerhörigkeit - Cholesteatom
13	K11	15	Krankheit der Speicheldrüsen
13	Q18	15	Sonstige angeborene Fehlbildung des Gesichtes bzw. des Halses

* Hauptdiagnose gemäß der jeweils geltenden Fassung der Deutschen Kodierrichtlinien

B-[8].6.2 Weitere Kompetenzdiagnosen

keine Angaben

B-[8].7 Prozeduren nach OPS

B-[8].7.1 Durchgeführte Prozeduren nach OPS

Rang	OPS-301 Ziffer (4-stellig):	Anzahl:	Umgangssprachliche Bezeichnung:
1	5-281	345	Operative Entfernung der Gaumenmandeln (ohne Entfernung der Rachenmandel) - Tonsillektomie ohne Adenotomie
2	5-214	162	Operative Entfernung bzw. Wiederherstellung der Nasenscheidewand
3	5-215	149	Operation an der unteren Nasenmuschel
4	1-610	124	Untersuchung des Kehlkopfes durch eine Spiegelung
5	8-500	87	Behandlung einer Nasenblutung durch Einbringen von Verbandstoffen (Tamponade)
6	3-200	86	Computertomographie (CT) des Schädels ohne Kontrastmittel
7	1-630	67	Untersuchung der Speiseröhre durch eine Spiegelung
8	3-221	66	Computertomographie (CT) des Halses mit Kontrastmittel
9	1-611	64	Untersuchung des Rachens durch eine Spiegelung
9	5-282	64	Operative Entfernung von Gaumen- und Rachenmandeln
11	5-224	61	Operation an mehreren Nasennebenhöhlen

Rang	OPS-301 Ziffer (4-stellig):	Anzahl:	Umgangssprachliche Bezeichnung:
12	5-210	59	Operative Behandlung bei Nasenbluten
13	1-632	50	Untersuchung der Speiseröhre, des Magens und des Zwölffingerdarms durch eine Spiegelung
13	5-222	50	Operation am Siebbein bzw. an der Keilbeinhöhle
15	5-221	49	Operation an der Kieferhöhle

B-[8].7.2 Weitere Kompetenzprozeduren

keine Angaben

B-[8].8 Ambulante Behandlungsmöglichkeiten

Nr:	Art der Ambulanz:	Bezeichnung der Ambulanz:	Nr. / Leistung:	Kommentar / Erläuterung:
AM08	Notfallambulanz (24h)			
AM07	Privatambulanz			

B-[8].9 Ambulante Operationen nach § 115b SGB V

trifft nicht zu / entfällt

B-[8].10 Zulassung zum Durchgangs-Arztverfahren der Berufsgenossenschaft

trifft nicht zu / entfällt

B-[8].11 Apparative Ausstattung

Nr.	Vorhandene Geräte:	Umgangssprachliche Bezeichnung:	24h:	Kommentar / Erläuterung:
AA02	Audiometrie-Labor	Hörtestlabor		
AA20	Laser			
AA00	Rhinomanometrie und Elektronystagmographie		Ja	

Nr.	Vorhandene Geräte:	Umgangssprachliche Bezeichnung:	24h:	Kommentar / Erläuterung:
AA29	Sonographiegerät/ Dopplersonographiegerät	Ultraschallgerät/mit Nutzung des Dopplereffekts/farbkodierter Ultraschall	Ja	

B-[8].12 Personelle Ausstattung

B-[8].12.1 Ärzte und Ärztinnen:

	Anzahl	Kommentar/ Erläuterung
Ärzte und Ärztinnen insgesamt (außer Belegärzte und Belegärztinnen)	6,7 Vollkräfte	
davon Fachärzte und Fachärztinnen	3,7 Vollkräfte	
Belegärzte und Belegärztinnen (nach § 121 SGB V)	0 Personen	

Ärztliche Fachexpertise der Abteilung:

Nr.	Facharztbezeichnung:	Kommentar / Erläuterung:
AQ18	Hals-Nasen-Ohrenheilkunde	

Nr.	Zusatzweiterbildung (fakultativ):	Kommentar / Erläuterung:
ZF03	Allergologie	

B-[8].12.2 Pflegepersonal:

	Anzahl	Ausbildungsdauer	Kommentar/ Erläuterung
Gesundheits- und Krankenpfleger und Gesundheits- und Krankenpflegerinnen	10,1 Vollkräfte	3 Jahre	
Gesundheits- und Kinderkrankenpfleger und Gesundheits- und Kinderkrankenpflegerinn en	0 Vollkräfte	3 Jahre	
Altenpfleger und Altenpflegerinnen	0 Vollkräfte	3 Jahre	

	Anzahl	Ausbildungsdauer	Kommentar/ Erläuterung
Pflegeassistenten und Pflegeassistentinnen	1 Vollkräfte	2 Jahre	
Krankenpflegehelfer und Krankenpflegehelferinnen	0 Vollkräfte	1 Jahr	
Pflegehelfer und Pflegehelferinnen	1 Vollkräfte	ab 200 Std. Basiskurs	
Entbindungspfleger und Hebammen	0 Personen	3 Jahre	
Operationstechnische Assistenten und Operationstechnische Assistentinnen	0 Vollkräfte	3 Jahre	

Pflegerische Fachexpertise der Abteilung:

Nr.	Zusatzqualifikation:	Kommentar / Erläuterung:
ZP12	Praxisanleitung	
ZP13	Qualitätsmanagement	

B-[8].12.3 Spezielles therapeutisches Personal:

keine Angaben

B-[9] Fachabteilung Klinik für Neurologie und Neurophysiologie - Schlaganfallstation

B-[9].1 Name der Organisationseinheit/Fachabteilung

Klinik für Neurologie und Neurophysiologie - Schlaganfallstation

Art der Abteilung:

Hauptabteilung

Fachabteilungsschlüssel:

2800

Weitere Fachabteilungsschlüssel:

Nr.	Fachabteilung:
2856	Neurologie/Schwerpunkt Schlaganfallpatienten (Stroke units, Artikel 7 § 1 Abs. 3 GKV-SolG)

Hausanschrift:

Postbrookstr. 103
27574 Bremerhaven

Telefon:

0471 / 299 - 3419

Fax:

0471 / 299 - 3526

E-Mail:

neurologie@Klinikum-Bremerhaven.de

Chefärztinnen/-ärzte:

Titel:	Name, Vorname:	Funktion:	Tel. Nr., Email:	Sekretariat:	Belegarzt / KH-Arzt:
Hr. Prof. Dr. med.	Odin, P.	Chefarzt	s.o.	Fr. Dagott	KH-Arzt

B-[9].2 Versorgungsschwerpunkte [Klinik für Neurologie und Neurophysiologie - Schlaganfallstation]

Nr.	Versorgungsschwerpunkte im Bereich Klinik für Neurologie und Neurophysiologie - Schlaganfallstation:	Kommentar / Erläuterung:
VN09	Betreuung von Patienten und Patientinnen mit Neurostimulatoren zur Hirnstimulation	
VN03	Diagnostik und Therapie entzündlicher ZNS-Erkrankungen	
VN05	Diagnostik und Therapie von Anfallsleiden	
VN12	Diagnostik und Therapie von degenerativen Krankheiten des Nervensystems	
VN13	Diagnostik und Therapie von demyelinisierenden Krankheiten des Zentralnervensystems	
VN08	Diagnostik und Therapie von Erkrankungen der Hirnhäute	
VN11	Diagnostik und Therapie von extrapyramidalen Krankheiten und Bewegungsstörungen	
VN07	Diagnostik und Therapie von gutartigen Tumoren des Gehirns	
VN14	Diagnostik und Therapie von Krankheiten der Nerven, der Nervenwurzeln und des Nervenplexus	
VN16	Diagnostik und Therapie von Krankheiten im Bereich der neuromuskulären Synapse und des Muskels	
VN06	Diagnostik und Therapie von malignen Erkrankungen des Gehirns	
VN15	Diagnostik und Therapie von Polyneuropathien und sonstigen Krankheiten des peripheren Nervensystems	
VN10	Diagnostik und Therapie von Systematrophien, die vorwiegend das Zentralnervensystem betreffen	
VN17	Diagnostik und Therapie von zerebraler Lähmung und sonstigen Lähmungssyndromen	
VN01	Diagnostik und Therapie von zerebrovaskulären Erkrankungen	

B-[9].3 Medizinisch-pflegerische Leistungsangebote [Klinik für Neurologie und Neurophysiologie - Schlaganfallstation]

Nr.	Medizinisch-pflegerisches Leistungsangebot:	Kommentar / Erläuterung:
-----	---	--------------------------

Nr.	Medizinisch-pflegerisches Leistungsangebot:	Kommentar / Erläuterung:
MP17	Fallmanagement/Case Management/Primary Nursing/Bezugspflege	Spezialisierte Krankenschwestern für Patienten mit Morbus Parkinson und Multipler Sklerose.
MP39	Spezielle Angebote zur Anleitung und Beratung von Patienten und Angehörigen	Insbesondere bei Bewegungsstörungen (z. B. Morbus Parkinson).

B-[9].4 Nicht-medizinische Serviceangebote [Klinik für Neurologie und Neurophysiologie - Schlaganfallstation]

trifft nicht zu / entfällt

B-[9].5 Fallzahlen der Organisationseinheit / Fachabteilung

Vollstationäre Fallzahl:

2077

B-[9].6 Diagnosen nach ICD

B-[9].6.1 Hauptdiagnosen nach ICD

Rang	ICD-10- Ziffer* (3-stellig):	Fallzahl:	Umgangssprachliche Bezeichnung:
1	I63	700	Schlaganfall durch Gefäßverschluss - Hirninfarkt
2	G40	526	Anfallsleiden - Epilepsie
3	G20	350	Parkinson-Krankheit
4	G45	320	Kurzzeitige Durchblutungsstörung des Gehirns (TIA) bzw. verwandte Störungen
5	G35	316	Multiple Sklerose
6	G44	140	Sonstiger Kopfschmerz
7	R20	94	Störung der Berührungsempfindung der Haut
8	G43	76	Migräne
9	H81	74	Störung des Gleichgewichtsorgans
10	G62	64	Sonstige Funktionsstörung mehrerer Nerven
10	R55	64	Ohnmachtsanfall bzw. Kollaps
12	G51	58	Krankheit des Gesichtsnervs
13	G31	48	Sonstiger krankhafter Abbauprozess des Nervensystems
13	I67	48	Sonstige Krankheit der Blutgefäße im Gehirn

Rang	ICD-10- Ziffer* (3-stellig):	Fallzahl:	Umgangssprachliche Bezeichnung:
15	G21	46	Parkinson-Krankheit, ausgelöst durch Medikamente oder Krankheiten

* Hauptdiagnose gemäß der jeweils geltenden Fassung der Deutschen Kodierrichtlinien

B-[9].6.2 Weitere Kompetenzdiagnosen

keine Angaben

B-[9].7 Prozeduren nach OPS

B-[9].7.1 Durchgeführte Prozeduren nach OPS

Rang	OPS-301 Ziffer (4-stellig):	Anzahl:	Umgangssprachliche Bezeichnung:
1	3-200	3918	Computertomographie (CT) des Schädels ohne Kontrastmittel
2	3-800	1022	Kernspintomographie (MRT) des Schädels ohne Kontrastmittel
3	1-207	986	Messung der Gehirnströme - EEG
4	8-981	976	Fachübergreifende neurologische Behandlung eines akuten Schlaganfalls
5	1-204	966	Untersuchung der Hirnwasserräume
6	9-401	664	Behandlungsverfahren zur Erhaltung und Förderung alltagspraktischer und sozialer Fertigkeiten - Psychosoziale Intervention
7	1-208	384	Messung von Gehirnströmen, die durch gezielte Reize ausgelöst werden (evozierte Potentiale)
8	3-052	346	Ultraschall des Herzens (Echokardiographie) von der Speiseröhre aus - TEE
9	1-205	254	Messung der elektrischen Aktivität der Muskulatur - EMG
10	1-206	240	Untersuchung der Nervenleitung - ENG
11	3-820	226	Kernspintomographie (MRT) des Schädels mit Kontrastmittel
12	1-20a	216	Sonstige Untersuchung der Funktion des Nervensystems
13	3-802	210	Kernspintomographie (MRT) von Wirbelsäule und Rückenmark ohne Kontrastmittel
14	3-220	196	Computertomographie (CT) des Schädels mit Kontrastmittel
15	1-632	156	Untersuchung der Speiseröhre, des Magens und des Zwölffingerdarms durch eine Spiegelung

B-[9].7.2 Weitere Kompetenzprozeduren

keine Angaben

B-[9].8 Ambulante Behandlungsmöglichkeiten

Nr:	Art der Ambulanz:	Bezeichnung der Ambulanz:	Nr. / Leistung:	Kommentar / Erläuterung:
AM05	Ermächtigung zur ambulanten Behandlung nach § 116a SGB V	Neurologische Ambulanz		Auf Facharztzuweisung
AM08	Notfallambulanz (24h)			
AM07	Privatambulanz			

B-[9].9 Ambulante Operationen nach § 115b SGB V

trifft nicht zu / entfällt

B-[9].10 Zulassung zum Durchgangs-Arztverfahren der Berufsgenossenschaft

trifft nicht zu / entfällt

B-[9].11 Apparative Ausstattung

Nr.	Vorhandene Geräte:	Umgangssprachliche Bezeichnung:	24h:	Kommentar / Erläuterung:
AA04	Bewegungsanalysesystem			
AA10	Elektroenzephalographiegerät (EEG)	Hirnstrommessung	Nein	
AA11	Elektromyographie (EMG)/ Gerät zur Bestimmung der Nervenleitgeschwindigkeit	Messung feinsten elektrischer Ströme im Muskel	Ja	
AA43	Elektrophysiologischer Messplatz mit EMG, NLG, VEP, SEP, AEP	Messplatz zur Messung feinsten elektrischer Potentiale im Nervensystem, die durch eine Anregung eines der fünf Sinne hervorgerufen wurden		
AA00	Gerät zur Einstellung der Tiefenhirnstimulation		Ja	

Nr.	Vorhandene Geräte:	Umgangssprachliche Bezeichnung:	24h:	Kommentar / Erläuterung:
AA29	Sonographiegerät/ Dopplersonographiegerät	Ultraschallgerät/mit Nutzung des Dopplereffekts/farbkodierter Ultraschall	Ja	

B-[9].12 Personelle Ausstattung

B-[9].12.1 Ärzte und Ärztinnen:

	Anzahl	Kommentar/ Erläuterung
Ärzte und Ärztinnen insgesamt (außer Belegärzte und Belegärztinnen)	14 Vollkräfte	
davon Fachärzte und Fachärztinnen	6 Vollkräfte	
Belegärzte und Belegärztinnen (nach § 121 SGB V)	0 Personen	

Ärztliche Fachexpertise der Abteilung:

Nr.	Facharztbezeichnung:	Kommentar / Erläuterung:
AQ42	Neurologie	
AQ51	Psychiatrie und Psychotherapie	

Nr.	Zusatzweiterbildung (fakultativ):	Kommentar / Erläuterung:
ZF01	Ärztliches Qualitätsmanagement	
ZF15	Intensivmedizin	

B-[9].12.2 Pflegepersonal:

	Anzahl	Ausbildungsdauer	Kommentar/ Erläuterung
Gesundheits- und Krankenpfleger und Gesundheits- und Krankenpflegerinnen	25,2 Vollkräfte	3 Jahre	

	Anzahl	Ausbildungsdauer	Kommentar/ Erläuterung
Gesundheits- und Kinderkrankpfleger und Gesundheits- und Kinderkrankpflegerinnen	0 Vollkräfte	3 Jahre	
Altenpfleger und Altenpflegerinnen	0 Vollkräfte	3 Jahre	
Pflegeassistenten und Pflegeassistentinnen	0 Vollkräfte	2 Jahre	
Krankenpflegehelfer und Krankenpflegehelferinnen	1 Vollkräfte	1 Jahr	
Pflegehelfer und Pflegehelferinnen	0 Vollkräfte	ab 200 Std. Basiskurs	
Entbindungspfleger und Hebammen	0 Personen	3 Jahre	
Operationstechnische Assistenten und Operationstechnische Assistentinnen	0 Vollkräfte	3 Jahre	

Pflegerische Fachexpertise der Abteilung:

Nr.	Zusatzqualifikation:	Kommentar / Erläuterung:
ZP01	Basale Stimulation	
ZP12	Praxisanleitung	
ZP13	Qualitätsmanagement	
ZP00	Schlaganfallbehandlung	

B-[9].12.3 Spezielles therapeutisches Personal: Für die Organisationseinheit/Fachabteilung steht folgendes spezielles therapeutisches Personal zur Verfügung:

Nr.	Spezielles therapeutisches Personal:	Kommentar/ Erläuterung:
SP02	Arzthelfer und Arzthelferin	
SP05	Ergotherapeut und Ergotherapeutin/Arbeits- und Beschäftigungstherapeut und Arbeits- und Beschäftigungstherapeutin	

Nr.	Spezielles therapeutisches Personal:	Kommentar/ Erläuterung:
SP14	Logopäde und Logopädin/Sprachheilpädagoge und Sprachheilpädagogin/Klinischer Linguist und Klinische Linguistin/Sprechwissenschaftler und Sprechwissenschaftlerin/Phonetiker und Phonetikerin	
SP21	Physiotherapeut und Physiotherapeutin	

B-[10] Fachabteilung Klinik für Psychiatrie, Psychotherapie und Psychiatrische Institutsambulanz

B-[10].1 Name der Organisationseinheit/Fachabteilung

Klinik für Psychiatrie, Psychotherapie und Psychiatrische Institutsambulanz

Art der Abteilung:

Hauptabteilung

Fachabteilungsschlüssel:

2900

Hausanschrift:

Postbrookstr. 103

27574 Bremerhaven

Telefon:

0471 / 299 - 3400

Fax:

0471 / 299 - 3401

E-Mail:

Psychiatrie@Klinikum-Bremerhaven.de

Chefärztinnen/-ärzte:

Titel:	Name, Vorname:	Funktion:	Tel. Nr., Email:	Sekretariat:	Belegarzt / KH-Arzt:
Hr. Dr. med.	Eikmeier, G.	Chefarzt	s.o.	Fr. Richters	KH-Arzt

B-[10].2 Versorgungsschwerpunkte [Klinik für Psychiatrie, Psychotherapie und Psychiatrische Institutsambulanz]

Nr.	Versorgungsschwerpunkte im Bereich Klinik für Psychiatrie, Psychotherapie und Psychiatrische Institutsambulanz:	Kommentar / Erläuterung:
VP03	Diagnostik und Therapie von affektiven Störungen	

Nr.	Versorgungsschwerpunkte im Bereich Klinik für Psychiatrie, Psychotherapie und Psychiatrische Institutsambulanz:	Kommentar / Erläuterung:
VP10	Diagnostik und Therapie von gerontopsychiatrischen Störungen	
VP04	Diagnostik und Therapie von neurotischen, Belastungs- und somatoformen Störungen	
VP06	Diagnostik und Therapie von Persönlichkeits- und Verhaltensstörungen	
VP01	Diagnostik und Therapie von psychischen und Verhaltensstörungen durch psychotrope Substanzen	
VP02	Diagnostik und Therapie von Schizophrenie, schizotypen und wahnhaften Störungen	

B-[10].3 Medizinisch-pflegerische Leistungsangebote [Klinik für Psychiatrie, Psychotherapie und Psychiatrische Institutsambulanz]

Nr.	Medizinisch-pflegerisches Leistungsangebot:	Kommentar / Erläuterung:
MP08	Berufsberatung/Rehabilitationsberatung	
MP33	Präventive Leistungsangebote/ Präventionskurse	Psychoedukation
MP34	Psychologisches/psychotherapeutisches Leistungsangebot/ Psychozialdienst	
MP40	Spezielle Entspannungstherapie	

B-[10].4 Nicht-medizinische Serviceangebote [Klinik für Psychiatrie, Psychotherapie und Psychiatrische Institutsambulanz]

Nr.	Serviceangebot:	Kommentar / Erläuterung:
SA04	Fernsehraum	

B-[10].5 Fallzahlen der Organisationseinheit / Fachabteilung

Vollstationäre Fallzahl:

B-[10].6 Diagnosen nach ICD**B-[10].6.1 Hauptdiagnosen nach ICD**

Rang	ICD-10- Ziffer* (3-stellig):	Fallzahl:	Umgangssprachliche Bezeichnung:
1	F10	702	Psychische bzw. Verhaltensstörung durch Alkohol
2	F20	248	Schizophrenie
3	F32	191	Phase der Niedergeschlagenheit - Depressive Episode
4	F19	164	Psychische bzw. Verhaltensstörung durch Gebrauch mehrerer Substanzen oder Konsum anderer bewusstseinsverändernder Substanzen
5	F60	123	Schwere, beeinträchtigende Störung der Persönlichkeit und des Verhaltens
6	F06	80	Sonstige psychische Störung aufgrund einer Schädigung des Gehirns oder einer körperlichen Krankheit
7	F43	65	Reaktionen auf schwere belastende Ereignisse bzw. besondere Veränderungen im Leben
8	F03	50	Einschränkung der geistigen Leistungsfähigkeit, vom Arzt nicht näher bezeichnet
9	F33	48	Wiederholt auftretende Phasen der Niedergeschlagenheit
10	F05	44	Verwirrheitszustand, nicht durch Alkohol oder andere bewusstseinsverändernde Substanzen bedingt
11	F25	33	Psychische Störung, die mit Realitätsverlust, Wahn, Depression bzw. krankhafter Hochstimmung einhergeht - Schizoaffektive Störung
12	F41	31	Sonstige Angststörung
13	F29	26	Vom Arzt nicht näher bezeichnete, nicht körperlich bedingte psychische Krankheit, die mit Realitätsverlust und Halluzinationen einhergehen
14	F11	17	Psychische bzw. Verhaltensstörung durch Substanzen, die mit Morphinum verwandt sind (Opioide)
15	F22	16	Psychische Störung, bei der dauerhafte falsche Überzeugungen bzw. Wahnvorstellungen auftreten

* Hauptdiagnose gemäß der jeweils geltenden Fassung der Deutschen Kodierrichtlinien

B-[10].6.2 Weitere Kompetenzdiagnosen

keine Angaben

B-[10].7 Prozeduren nach OPS

trifft nicht zu / entfällt

B-[10].7.1 Durchgeführte Prozeduren nach OPS

trifft nicht zu / entfällt

B-[10].7.2 Weitere Kompetenzprozeduren

trifft nicht zu / entfällt

B-[10].8 Ambulante Behandlungsmöglichkeiten

Nr:	Art der Ambulanz:	Bezeichnung der Ambulanz:	Nr. / Leistung:	Kommentar / Erläuterung:
AM08	Notfallambulanz (24h)			
AM07	Privatambulanz			
AM02	Psychiatrische Institutsambulanz nach § 118 SGB V			

B-[10].9 Ambulante Operationen nach § 115b SGB V

trifft nicht zu / entfällt

B-[10].10 Zulassung zum Durchgangs-Arztverfahren der Berufsgenossenschaft

trifft nicht zu / entfällt

B-[10].11 Apparative Ausstattung

Nr.	Vorhandene Geräte:	Umgangssprachliche Bezeichnung:	24h:	Kommentar / Erläuterung:
AA00	Gerät zur Elektrokrampftherapie (Thymotron II)		k.A.	

B-[10].12 Personelle Ausstattung

B-[10].12.1 Ärzte und Ärztinnen:

	Anzahl	Kommentar/ Erläuterung
Ärzte und Ärztinnen insgesamt (außer Belegärzte und Belegärztinnen)	11,1 Vollkräfte	
davon Fachärzte und Fachärztinnen	4,7 Vollkräfte	
Belegärzte und Belegärztinnen (nach § 121 SGB V)	0 Personen	

Ärztliche Fachexpertise der Abteilung:

Nr.	Facharztbezeichnung:	Kommentar / Erläuterung:
AQ51	Psychiatrie und Psychotherapie	

B-[10].12.2 Pflegepersonal:

	Anzahl	Ausbildungsdauer	Kommentar/ Erläuterung
Gesundheits- und Krankenpfleger und Gesundheits- und Krankenpflegerinnen	46,2 Vollkräfte	3 Jahre	
Gesundheits- und Kinderkrankenpfleger und Gesundheits- und Kinderkrankenpflegerinn en	0 Vollkräfte	3 Jahre	
Altenpfleger und Altenpflegerinnen	2 Vollkräfte	3 Jahre	
Pflegeassistenten und Pflegeassistentinnen	0 Vollkräfte	2 Jahre	
Krankenpflegehelfer und Krankenpflegehelferinne n	2,5 Vollkräfte	1 Jahr	
Pflegehelfer und Pflegehelferinnen	0 Vollkräfte	ab 200 Std. Basiskurs	
Entbindungspfleger und Hebammen	0 Personen	3 Jahre	

	Anzahl	Ausbildungsdauer	Kommentar/ Erläuterung
Operationstechnische Assistenten und Operationstechnische Assistentinnen	0 Vollkräfte	3 Jahre	

Pflegerische Fachexpertise der Abteilung:

Nr.	Anerkannte Fachweiterbildung/ zusätzlicher akademischer Abschluss:	Kommentar / Erläuterung:
PQ10	Psychiatrische Pflege	

Nr.	Zusatzqualifikation:	Kommentar / Erläuterung:
ZP06	Ernährungsmanagement	
ZP12	Praxisanleitung	
ZP13	Qualitätsmanagement	

B-[10].12.3 Spezielles therapeutisches Personal:Für die Organisationseinheit/Fachabteilung steht folgendes spezielles therapeutisches Personal zur Verfügung:

Nr.	Spezielles therapeutisches Personal:	Kommentar/ Erläuterung:
SP23	Psychologe und Psychologin	
SP25	Sozialarbeiter und Sozialarbeiterin	

B-[11] Fachabteilung Tagesklinik Psychiatrie

B-[11].1 Name der Organisationseinheit/Fachabteilung

Tagesklinik Psychiatrie

Art der Abteilung:

Nicht bettenführende Abteilung/sonstige Organisationseinheit

Fachabteilungsschlüssel:

2960

Hausanschrift:

Postbrookstr. 103

27574 Bremerhaven

Telefon:

0471 / 299 - 3400

Fax:

0471 / 299 - 3401

E-Mail:

Psychiatrie@Klinikum-Bremerhaven.de

Chefärztinnen/-ärzte:

Titel:	Name, Vorname:	Funktion:	Tel. Nr., Email:	Sekretariat:	Belegarzt / KH-Arzt:
Hr. Dr. med.	Eikmeier, G.	Chefarzt	s.o.	Fr. Richters	KH-Arzt

B-[11].2 Versorgungsschwerpunkte [Tagesklinik Psychiatrie]

Nr.	Versorgungsschwerpunkte im Bereich Tagesklinik Psychiatrie:	Kommentar / Erläuterung:
VP03	Diagnostik und Therapie von affektiven Störungen	
VP04	Diagnostik und Therapie von neurotischen, Belastungs- und somatoformen Störungen	
VP02	Diagnostik und Therapie von Schizophrenie, schizotypen und wahnhaften Störungen	

Nr.	Versorgungsschwerpunkte im Bereich Tagesklinik Psychiatrie:	Kommentar / Erläuterung:
VP15	Psychiatrische Tagesklinik	

B-[11].3 Medizinisch-pflegerische Leistungsangebote [Tagesklinik Psychiatrie]

trifft nicht zu / entfällt

B-[11].4 Nicht-medizinische Serviceangebote [Tagesklinik Psychiatrie]

trifft nicht zu / entfällt

B-[11].5 Fallzahlen der Organisationseinheit / Fachabteilung

Vollstationäre Fallzahl:

0

Teilstationäre Fallzahl:

102

B-[11].6 Diagnosen nach ICD

B-[11].6.1 Hauptdiagnosen nach ICD

Rang	ICD-10- Ziffer* (3-stellig):	Fallzahl:	Umgangssprachliche Bezeichnung:
1	F32	40	Phase der Niedergeschlagenheit - Depressive Episode
2	F20	25	Schizophrenie
3	F60	9	Schwere, beeinträchtigende Störung der Persönlichkeit und des Verhaltens
4	F29	6	Vom Arzt nicht näher bezeichnete, nicht körperlich bedingte psychische Krankheit, die mit Realitätsverlust und Halluzinationen einhergehen
5	F21	<= 5	Störung mit exzentrischem Verhalten und falschen Überzeugungen - Schizotype Störung
5	F25	<= 5	Psychische Störung, die mit Realitätsverlust, Wahn, Depression bzw. krankhafter Hochstimmung einhergeht - Schizoaffektive Störung
5	F31	<= 5	Psychische Störung mit Phasen der Niedergeschlagenheit und übermäßiger Hochstimmung - manisch-depressive Krankheit
5	F33	<= 5	Wiederholt auftretende Phasen der Niedergeschlagenheit
5	F40	<= 5	Unbegründete Angst (Phobie) vor bestimmten Situationen
5	F43	<= 5	Reaktionen auf schwere belastende Ereignisse bzw. besondere Veränderungen im Leben

* Hauptdiagnose gemäß der jeweils geltenden Fassung der Deutschen Kodierrichtlinien

B-[11].6.2 Weitere Kompetenzdiagnosen

keine Angaben

B-[11].7 Prozeduren nach OPS

trifft nicht zu / entfällt

B-[11].7.1 Durchgeführte Prozeduren nach OPS

trifft nicht zu / entfällt

B-[11].7.2 Weitere Kompetenzprozeduren

trifft nicht zu / entfällt

B-[11].8 Ambulante Behandlungsmöglichkeiten

trifft nicht zu / entfällt

B-[11].9 Ambulante Operationen nach § 115b SGB V

trifft nicht zu / entfällt

B-[11].10 Zulassung zum Durchgangs-Arztverfahren der Berufsgenossenschaft

trifft nicht zu / entfällt

B-[11].11 Apparative Ausstattung

trifft nicht zu / entfällt

B-[11].12 Personelle Ausstattung

B-[11].12.1 Ärzte und Ärztinnen:

	Anzahl	Kommentar/ Erläuterung
Ärzte und Ärztinnen insgesamt (außer Belegärzte und Belegärztinnen)	1 Vollkräfte	
davon Fachärzte und Fachärztinnen	1 Vollkräfte	
Belegärzte und Belegärztinnen (nach § 121 SGB V)	0 Personen	

Ärztliche Fachexpertise der Abteilung:

Nr.	Facharztbezeichnung:	Kommentar / Erläuterung:
-----	----------------------	--------------------------

Nr.	Facharztbezeichnung:	Kommentar / Erläuterung:
AQ51	Psychiatrie und Psychotherapie	

B-[11].12.2 Pflegepersonal:

	Anzahl	Ausbildungsdauer	Kommentar/ Erläuterung
Gesundheits- und Krankenpfleger und Gesundheits- und Krankenpflegerinnen	2 Vollkräfte	3 Jahre	
Gesundheits- und Kinderkrankenpfleger und Gesundheits- und Kinderkrankenpflegerinnen	0 Vollkräfte	3 Jahre	
Altenpfleger und Altenpflegerinnen	0 Vollkräfte	3 Jahre	
Pflegeassistenten und Pflegeassistentinnen	0 Vollkräfte	2 Jahre	
Krankenpflegehelfer und Krankenpflegehelferinnen	0 Vollkräfte	1 Jahr	
Pflegehelfer und Pflegehelferinnen	0 Vollkräfte	ab 200 Std. Basiskurs	
Entbindungspfleger und Hebammen	0 Personen	3 Jahre	
Operationstechnische Assistenten und Operationstechnische Assistentinnen	0 Vollkräfte	3 Jahre	

B-[11].12.3 Spezielles therapeutisches Personal:

keine Angaben

B-[12] Fachabteilung Klinik für Radioonkologie

B-[12].1 Name der Organisationseinheit/Fachabteilung

Klinik für Radioonkologie

Art der Abteilung:

Hauptabteilung

Fachabteilungsschlüssel:

3300

Hausanschrift:

Postbrookstr. 103

27574 Bremerhaven

Telefon:

0471 / 299 - 3210

Fax:

0471 / 299 - 3211

E-Mail:

onkologie@Klinikum-Bremerhaven.de

Chefärztinnen/-ärzte:

Titel:	Name, Vorname:	Funktion:	Tel. Nr., Email:	Sekretariat:	Belegarzt / KH-Arzt:
Hr. Dr. med.	Aydin, H.	Chefarzt	s.o.	Fr. Schumacher	KH-Arzt

B-[12].2 Versorgungsschwerpunkte [Klinik für Radioonkologie]

Nr.	Versorgungsschwerpunkte im Bereich Klinik für Radioonkologie:	Kommentar / Erläuterung:
VR37	Bestrahlungsplanung für perkutane Bestrahlung und Brachytherapie	
VR36	Bestrahlungssimulation für externe Bestrahlung und Brachytherapie	
VR33	Brachytherapie mit umschlossenen Radionukliden	

Nr.	Versorgungsschwerpunkte im Bereich Klinik für Radioonkologie:	Kommentar / Erläuterung:
VR32	Hochvoltstrahlentherapie	
VR35	Konstruktion und Anpassung von Fixations- und Behandlungshilfen bei Strahlentherapie	
VR30	Oberflächenstrahlentherapie	
VR38	Therapie mit offenen Radionukliden	

B-[12].3 Medizinisch-pflegerische Leistungsangebote [Klinik für Radioonkologie]

Nr.	Medizinisch-pflegerisches Leistungsangebot:	Kommentar / Erläuterung:
MP09	Besondere Formen/Konzepte der Betreuung von Sterbenden	

B-[12].4 Nicht-medizinische Serviceangebote [Klinik für Radioonkologie]

trifft nicht zu / entfällt

B-[12].5 Fallzahlen der Organisationseinheit / Fachabteilung

Vollstationäre Fallzahl:

323

Teilstationäre Fallzahl:

23

B-[12].6 Diagnosen nach ICD

B-[12].6.1 Hauptdiagnosen nach ICD

Rang	ICD-10- Ziffer* (3-stellig):	Fallzahl:	Umgangssprachliche Bezeichnung:
1	C20	86	Dickdarmkrebs im Bereich des Mastdarms - Rektumkrebs
2	C79	43	Absiedlung (Metastase) einer Krebserkrankung in sonstigen Körperregionen
3	C53	23	Gebärmutterhalskrebs
4	C34	22	Bronchialkrebs bzw. Lungenkrebs
5	C71	18	Gehirnkrebs

Rang	ICD-10- Ziffer* (3-stellig):	Fallzahl:	Umgangssprachliche Bezeichnung:
6	C15	17	Speiseröhrenkrebs
7	C21	14	Dickdarmkrebs im Bereich des Afters bzw. des Darmausgangs
8	C01	11	Krebs des Zungengrundes
9	C32	10	Kehlkopfkrebs
10	C04	9	Mundbodenkrebs
11	C50	7	Brustkrebs
12	C13	6	Krebs im Bereich des unteren Rachens
13	C02	<= 5	Sonstiger Zungenkrebs
13	C06	<= 5	Krebs sonstiger bzw. vom Arzt nicht näher bezeichneter Teile des Mundes
13	C09	<= 5	Krebs der Gaumenmandel

* Hauptdiagnose gemäß der jeweils geltenden Fassung der Deutschen Kodierrichtlinien

B-[12].6.2 Weitere Kompetenzdiagnosen

keine Angaben

B-[12].7 Prozeduren nach OPS

B-[12].7.1 Durchgeführte Prozeduren nach OPS

Rang	OPS-301 Ziffer (4-stellig):	Anzahl:	Umgangssprachliche Bezeichnung:
1	8-522	2408	Strahlenbehandlung mit hochenergetischer Strahlung bei Krebskrankheit - Hochvoltstrahlentherapie
2	8-523	292	Sonstige Form der hochenergetischen Strahlenbehandlung, z.B. mittels Telekobaltgeräten und Linearbeschleunigern
3	8-542	136	Ein- oder mehrtägige Krebsbehandlung mit Chemotherapie in die Vene bzw. unter die Haut
4	8-528	116	Überprüfen der Einstellungen vor dem Beginn einer Strahlenbehandlung
5	8-529	95	Planung der Strahlenbehandlung für die Bestrahlung durch die Haut bzw. die örtliche Bestrahlung
6	8-527	37	Herstellen bzw. Anpassen von Hilfsmitteln zur Strahlenbehandlung
7	8-543	22	Mehrtägige Krebsbehandlung (bspw. 2-4 Tage) mit zwei oder mehr Medikamenten zur Chemotherapie, die über die Vene verabreicht werden
8	9-401	21	Behandlungsverfahren zur Erhaltung und Förderung alltagspraktischer und sozialer Fertigkeiten - Psychosoziale Intervention

Rang	OPS-301 Ziffer (4-stellig):	Anzahl:	Umgangssprachliche Bezeichnung:
9	8-854	17	Verfahren zur Blutwäsche außerhalb des Körpers mit Entfernen der Giftstoffe über ein Konzentrationsgefälle - Dialyse
10	3-225	15	Computertomographie (CT) des Bauches mit Kontrastmittel
11	3-207	11	Computertomographie (CT) des Bauches ohne Kontrastmittel
12	3-226	10	Computertomographie (CT) des Beckens mit Kontrastmittel
13	3-200	9	Computertomographie (CT) des Schädels ohne Kontrastmittel
13	8-600	9	Örtlich begrenzte Überwärmung von Gewebe im Rahmen einer Tumorbehandlung
15	1-632	7	Untersuchung der Speiseröhre, des Magens und des Zwölffingerdarms durch eine Spiegelung

B-[12].7.2 Weitere Kompetenzprozeduren

keine Angaben

B-[12].8 Ambulante Behandlungsmöglichkeiten

Nr:	Art der Ambulanz:	Bezeichnung der Ambulanz:	Nr. / Leistung:	Kommentar / Erläuterung:
AM04	Ermächtigungsambulanz nach § 116 SGB V			
AM07	Privatambulanz			
AM11	Vor- und nachstationäre Leistungen nach § 115a SGB V			

B-[12].9 Ambulante Operationen nach § 115b SGB V

trifft nicht zu / entfällt

B-[12].10 Zulassung zum Durchgangs-Arztverfahren der Berufsgenossenschaft

trifft nicht zu / entfällt

B-[12].11 Apparative Ausstattung

Nr.	Vorhandene Geräte:	Umgangssprachliche Bezeichnung:	24h:	Kommentar / Erläuterung:
AA08	Computertomograph (CT)	Schichtbildverfahren im Querschnitt mittels Röntgenstrahlen	k.A.	
AA16	Geräte zur Strahlentherapie			2 Linearbeschleuniger
AA18	Hochfrequenztherapiegerät	Gerät zur Gewebeerstörung mittels Hochtemperaturtechnik		
AA29	Sonographiegerät/ Dopplersonographiegerät	Ultraschallgerät/mit Nutzung des Dopplereffekts/farbkodierter Ultraschall	k.A.	

B-[12].12 Personelle Ausstattung

B-[12].12.1 Ärzte und Ärztinnen:

	Anzahl	Kommentar/ Erläuterung
Ärzte und Ärztinnen insgesamt (außer Belegärzte und Belegärztinnen)	5,8 Vollkräfte	
davon Fachärzte und Fachärztinnen	4,3 Vollkräfte	
Belegärzte und Belegärztinnen (nach § 121 SGB V)	0 Personen	

Ärztliche Fachexpertise der Abteilung:

Nr.	Facharztbezeichnung:	Kommentar / Erläuterung:
AQ58	Strahlentherapie	

B-[12].12.2 Pflegepersonal:

	Anzahl	Ausbildungsdauer	Kommentar/ Erläuterung
Gesundheits- und Krankenpfleger und Gesundheits- und Krankenpflegerinnen	6,2 Vollkräfte	3 Jahre	

	Anzahl	Ausbildungsdauer	Kommentar/ Erläuterung
Gesundheits- und Kinderkrankpfleger und Gesundheits- und Kinderkrankpflegerinnen	0 Vollkräfte	3 Jahre	
Altenpfleger und Altenpflegerinnen	0 Vollkräfte	3 Jahre	
Pflegeassistenten und Pflegeassistentinnen	0 Vollkräfte	2 Jahre	
Krankenpflegehelfer und Krankenpflegehelferinnen	0,5 Vollkräfte	1 Jahr	
Pflegehelfer und Pflegehelferinnen	0 Vollkräfte	ab 200 Std. Basiskurs	
Entbindungspfleger und Hebammen	0 Personen	3 Jahre	
Operationstechnische Assistenten und Operationstechnische Assistentinnen	0 Vollkräfte	3 Jahre	

Pflegerische Fachexpertise der Abteilung:

Nr.	Zusatzqualifikation:	Kommentar / Erläuterung:
ZP12	Praxisanleitung	

B-[12].12.3 Spezielles therapeutisches Personal:Für die Organisationseinheit/Fachabteilung steht folgendes spezielles therapeutisches Personal zur Verfügung:

Nr.	Spezielles therapeutisches Personal:	Kommentar/ Erläuterung:
SP43	Medizinisch-technischer Assistent und Medizinisch-technische Assistentin/Funktionspersonal	

B-[13] Fachabteilung Klinik für Dermatologie

B-[13].1 Name der Organisationseinheit/Fachabteilung

Klinik für Dermatologie

Art der Abteilung:

Hauptabteilung

Fachabteilungsschlüssel:

3400

Weitere Fachabteilungsschlüssel:

Nr.	Fachabteilung:
3460	Dermatologie/Tagesklinik (für teilstationäre Pflegesätze)

Hausanschrift:

Postbrookstr. 103

27574 Bremerhaven

Telefon:

0471 / 299 - 3273

Fax:

0471 / 299 - 3518

E-Mail:

Hautklinik@Klinikum-Bremerhaven.de

Chefärztinnen/-ärzte:

Titel:	Name, Vorname:	Funktion:	Tel. Nr., Email:	Sekretariat:	Belegarzt / KH-Arzt:
Hr. Dr. med.	Wagner, G.	Chefarzt	s.o.	Fr. Franz	KH-Arzt

B-[13].2 Versorgungsschwerpunkte [Klinik für Dermatologie]

Nr.	Versorgungsschwerpunkte im Bereich Klinik für Dermatologie:	Kommentar / Erläuterung:
-----	---	--------------------------

Nr.	Versorgungsschwerpunkte im Bereich Klinik für Dermatologie:	Kommentar / Erläuterung:
VD01	Diagnostik und Therapie von Allergien	
VD05	Diagnostik und Therapie von bullösen Dermatosen	
VD03	Diagnostik und Therapie von Hauttumoren	
VD04	Diagnostik und Therapie von Infektionen der Haut und der Unterhaut	
VD09	Diagnostik und Therapie von Krankheiten der Hautanhangsgebilde	
VD08	Diagnostik und Therapie von Krankheiten der Haut und der Unterhaut durch Strahleneinwirkung	
VD06	Diagnostik und Therapie von papulosquamösen Hautkrankheiten	
VD10	Diagnostik und Therapie von sonstigen Krankheiten der Haut und Unterhaut	
VD07	Diagnostik und Therapie von Urtikaria und Erythemen	

B-[13].3 Medizinisch-pflegerische Leistungsangebote [Klinik für Dermatologie]

trifft nicht zu / entfällt

B-[13].4 Nicht-medizinische Serviceangebote [Klinik für Dermatologie]

trifft nicht zu / entfällt

B-[13].5 Fallzahlen der Organisationseinheit / Fachabteilung

Vollstationäre Fallzahl:

689

Teilstationäre Fallzahl:

254

B-[13].6 Diagnosen nach ICD

B-[13].6.1 Hauptdiagnosen nach ICD

Rang	ICD-10- Ziffer* (3-stellig):	Fallzahl:	Umgangssprachliche Bezeichnung:
1	C43	95	Schwarzer Hautkrebs - Malignes Melanom
2	C44	64	Sonstiger Hautkrebs

Rang	ICD-10- Ziffer* (3-stellig):	Fallzahl:	Umgangssprachliche Bezeichnung:
3	L40	53	Schuppenflechte - Psoriasis
4	L50	44	Nesselsucht
5	L30	43	Sonstige Hautentzündung
6	L20	33	Milchschorf bzw. Neurodermitis
7	T78	31	Unerwünschte Nebenwirkung
8	A46	29	Wundrose - Erysipel
9	I83	22	Krampfadern der Beine
10	L27	21	Hautentzündung durch Substanzen, die über den Mund, den Darm oder andere Zufuhr aufgenommen wurden
11	L97	19	Geschwür am Unterschenkel
11	T63	19	Vergiftung durch Kontakt mit giftigen Tieren
13	B02	18	Gürtelrose - Herpes zoster
14	D69	17	Kleine Hautblutungen bzw. sonstige Formen einer Blutungsneigung
15	Z01	16	Sonstige spezielle Untersuchung bzw. Abklärung bei Personen ohne Beschwerden oder festgestellter Krankheit

* Hauptdiagnose gemäß der jeweils geltenden Fassung der Deutschen Kodierrichtlinien

B-[13].6.2 Weitere Kompetenzdiagnosen

keine Angaben

B-[13].7 Prozeduren nach OPS

B-[13].7.1 Durchgeführte Prozeduren nach OPS

Rang	OPS-301 Ziffer (4-stellig):	Anzahl:	Umgangssprachliche Bezeichnung:
1	8-971	185	Fachübergreifende Behandlung einer Hautkrankheit
2	5-894	100	Operative Entfernung von erkranktem Gewebe an Haut bzw. Unterhaut
3	5-895	89	Ausgedehnte operative Entfernung von erkranktem Gewebe an Haut bzw. Unterhaut
4	3-225	82	Computertomographie (CT) des Bauches mit Kontrastmittel
5	3-222	72	Computertomographie (CT) des Brustkorbes mit Kontrastmittel
5	3-226	72	Computertomographie (CT) des Beckens mit Kontrastmittel

Rang	OPS-301 Ziffer (4-stellig):	Anzahl:	Umgangssprachliche Bezeichnung:
7	3-207	70	Computertomographie (CT) des Bauches ohne Kontrastmittel
8	1-500	44	Entnahme einer Gewebeprobe (Biopsie) aus Haut bzw. Unterhaut durch operativen Einschnitt
9	5-914	41	Anwendung von chemischen Stoffen zur Hautentfernung
10	3-221	39	Computertomographie (CT) des Halses mit Kontrastmittel
11	8-030	35	Bestimmtes Verfahren im Rahmen der Behandlung einer Allergie z.B. Hyposensibilisierung
12	3-220	29	Computertomographie (CT) des Schädels mit Kontrastmittel
13	3-800	22	Kernspintomographie (MRT) des Schädels ohne Kontrastmittel
13	8-560	22	Anwendung von natürlichem oder künstlichem Licht zu Heilzwecken - Lichttherapie
15	3-820	20	Kernspintomographie (MRT) des Schädels mit Kontrastmittel

B-[13].7.2 Weitere Kompetenzprozeduren

keine Angaben

B-[13].8 Ambulante Behandlungsmöglichkeiten

Nr:	Art der Ambulanz:	Bezeichnung der Ambulanz:	Nr. / Leistung:	Kommentar / Erläuterung:
AM04	Ermächtigungsambulanz nach § 116 SGB V	Dermatologische Ambulanz		Auf Facharztzuweisung
AM07	Privatambulanz			
AM11	Vor- und nachstationäre Leistungen nach § 115a SGB V			

B-[13].9 Ambulante Operationen nach § 115b SGB V

trifft nicht zu / entfällt

B-[13].10 Zulassung zum Durchgangs-Arztverfahren der Berufsgenossenschaft

trifft nicht zu / entfällt

B-[13].11 Apparative Ausstattung

Nr.	Vorhandene Geräte:	Umgangssprachliche Bezeichnung:	24h:	Kommentar / Erläuterung:
AA20	Laser			
AA29	Sonographiegerät/ Dopplersonographiegerät	Ultraschallgerät/mit Nutzung des Dopplereffekts/farbkodierter Ultraschall	Ja	
AA00	UV Bestrahlungsgerät			

B-[13].12 Personelle Ausstattung

B-[13].12.1 Ärzte und Ärztinnen:

	Anzahl	Kommentar/ Erläuterung
Ärzte und Ärztinnen insgesamt (außer Belegärzte und Belegärztinnen)	5,2 Vollkräfte	
davon Fachärzte und Fachärztinnen	2 Vollkräfte	
Belegärzte und Belegärztinnen (nach § 121 SGB V)	0 Personen	

Ärztliche Fachexpertise der Abteilung:

Nr.	Facharztbezeichnung:	Kommentar / Erläuterung:
AQ00	Dermatologie und Venerologie	

Nr.	Zusatzweiterbildung (fakultativ):	Kommentar / Erläuterung:
ZF03	Allergologie	
ZF31	Phlebologie	

B-[13].12.2 Pflegepersonal:

	Anzahl	Ausbildungsdauer	Kommentar/ Erläuterung
Gesundheits- und Krankenpfleger und Gesundheits- und Krankenpflegerinnen	8 Vollkräfte	3 Jahre	
Gesundheits- und Kinderkrankenpfleger und Gesundheits- und Kinderkrankenpflegerinnen	0 Vollkräfte	3 Jahre	
Altenpfleger und Altenpflegerinnen	0 Vollkräfte	3 Jahre	
Pflegeassistenten und Pflegeassistentinnen	0 Vollkräfte	2 Jahre	
Krankenpflegehelfer und Krankenpflegehelferinnen	1 Vollkräfte	1 Jahr	
Pflegehelfer und Pflegehelferinnen	0 Vollkräfte	ab 200 Std. Basiskurs	
Entbindungspfleger und Hebammen	0 Personen	3 Jahre	
Operationstechnische Assistenten und Operationstechnische Assistentinnen	0 Vollkräfte	3 Jahre	

Pflegerische Fachexpertise der Abteilung:

Nr.	Zusatzqualifikation:	Kommentar / Erläuterung:
ZP12	Praxisanleitung	
ZP13	Qualitätsmanagement	

B-[13].12.3 Spezielles therapeutisches Personal:

keine Angaben

B-[14] Fachabteilung Klinik für Mund-, Kiefer-, und Gesichtschirurgie

B-[14].1 Name der Organisationseinheit/Fachabteilung

Klinik für Mund-, Kiefer-, und Gesichtschirurgie

Art der Abteilung:

Hauptabteilung

Fachabteilungsschlüssel:

3500

Hausanschrift:

Postbrookstr. 103

27574 Bremerhaven

Telefon:

0471 / 299 - 3716

Fax:

0471 / 299 - 3318

E-Mail:

MKG-Klinik@Klinikum-Bremerhaven.de

Chefärztinnen/-ärzte:

Titel:	Name, Vorname:	Funktion:	Tel. Nr., Email:	Sekretariat:	Belegarzt / KH-Arzt:
Hr. Prof. Dr. med. Dr. med. dent.	Heiland, M.	Chefarzt	s.o	Fr. Pahnke	KH-Arzt

B-[14].2 Versorgungsschwerpunkte [Klinik für Mund-, Kiefer-, und Gesichtschirurgie]

Nr.	Versorgungsschwerpunkte im Bereich Klinik für Mund-, Kiefer-, und Gesichtschirurgie:	Kommentar / Erläuterung:
VH14	Diagnostik und Therapie der Krankheiten der Mundhöhle	

Nr.	Versorgungsschwerpunkte im Bereich Klinik für Mund-, Kiefer-, und Gesichtschirurgie:	Kommentar / Erläuterung:
VH15	Diagnostik und Therapie von Erkrankungen der Kopfspeicheldrüsen	
VH18	Diagnostik und Therapie von Tumoren im Kopf-Hals-Bereich	

B-[14].3 Medizinisch-pflegerische Leistungsangebote [Klinik für Mund-, Kiefer-, und Gesichtschirurgie]

trifft nicht zu / entfällt

B-[14].4 Nicht-medizinische Serviceangebote [Klinik für Mund-, Kiefer-, und Gesichtschirurgie]

trifft nicht zu / entfällt

B-[14].5 Fallzahlen der Organisationseinheit / Fachabteilung

Vollstationäre Fallzahl:

776

B-[14].6 Diagnosen nach ICD

B-[14].6.1 Hauptdiagnosen nach ICD

Rang	ICD-10- Ziffer* (3-stellig):	Fallzahl:	Umgangssprachliche Bezeichnung:
1	S02	156	Knochenbruch des Schädels bzw. der Gesichtsschädelknochen
2	C44	79	Sonstiger Hautkrebs
3	K05	66	Zahnfleischentzündung bzw. Krankheit des Zahnhalteapparates
4	K12	57	Entzündung der Mundschleimhaut bzw. verwandte Krankheit
5	C04	40	Mundbodenkrebs
6	T81	31	Komplikationen bei ärztlichen Eingriffen
7	S01	26	Offene Wunde des Kopfes
8	K07	25	Veränderung der Kiefergröße bzw. der Zahnstellung einschließlich Fehlbiss
9	K04	24	Krankheit des Zahnmarks bzw. des Gewebes um die Zahnwurzel
10	J32	16	Anhaltende (chronische) Nasennebenhöhlenentzündung

Rang	ICD-10- Ziffer* (3-stellig):	Fallzahl:	Umgangssprachliche Bezeichnung:
10	K10	16	Sonstige Krankheit des Oberkiefers bzw. des Unterkiefers
12	K09	15	Meist flüssigkeitsgefüllte Hohlräume (Zysten) der Mundregion
13	K08	14	Sonstige Krankheit der Zähne bzw. des Zahnhalteapparates
14	C43	13	Schwarzer Hautkrebs - Malignes Melanom
15	C06	12	Krebs sonstiger bzw. vom Arzt nicht näher bezeichneter Teile des Mundes

* Hauptdiagnose gemäß der jeweils geltenden Fassung der Deutschen Kodierrichtlinien

B-[14].6.2 Weitere Kompetenzdiagnosen

keine Angaben

B-[14].7 Prozeduren nach OPS

B-[14].7.1 Durchgeführte Prozeduren nach OPS

Rang	OPS-301 Ziffer (4-stellig):	Anzahl:	Umgangssprachliche Bezeichnung:
1	5-230	139	Zahntfernung
2	3-200	124	Computertomographie (CT) des Schädels ohne Kontrastmittel
3	5-895	100	Ausgedehnte operative Entfernung von erkranktem Gewebe an Haut bzw. Unterhaut
4	3-221	85	Computertomographie (CT) des Halses mit Kontrastmittel
5	5-231	82	Operative Zahntfernung durch Eröffnung des Kieferknochens
6	5-273	74	Operativer Einschnitt, Entfernung oder Zerstörung von erkranktem Gewebe in der Mundhöhle
7	5-249	66	Sonstige Operation oder andere Maßnahme an Gebiss, Zahnfleisch bzw. Zahnfächern
7	5-278	66	Operative Entfernung der Wange mit Wiederherstellung
9	5-766	64	Operatives Einrichten (Reposition) eines Bruchs der Augenhöhle
10	5-769	61	Sonstige Operation bei Gesichtsschädelbrüchen
11	5-903	60	Hautverpflanzung aus dem der Wunde benachbarten Hautareal
12	5-221	55	Operation an der Kieferhöhle
13	5-901	54	Hautverpflanzung[, Entnahmestelle und Art des entnommenen Hautstücks]
13	5-902	54	Freie Hautverpflanzung[, Empfängerstelle und Art des Transplantats]
15	5-056	49	Operation zur Lösung von Verwachsungen um einen Nerv bzw. zur Druckentlastung des Nervs oder zur Aufhebung der Nervenfunktion

B-[14].7.2 Weitere Kompetenzprozeduren

keine Angaben

B-[14].8 Ambulante Behandlungsmöglichkeiten

Nr:	Art der Ambulanz:	Bezeichnung der Ambulanz:	Nr. / Leistung:	Kommentar / Erläuterung:
AM05	Ermächtigung zur ambulanten Behandlung nach § 116a SGB V	MKG Ambulanz		Auf Facharztzuweisung
AM08	Notfallambulanz (24h)			
AM07	Privatambulanz			

B-[14].9 Ambulante Operationen nach § 115b SGB V

trifft nicht zu / entfällt

B-[14].10 Zulassung zum Durchgangs-Arztverfahren der Berufsgenossenschaft

stationäre BG-Zulassung:

Ja

B-[14].11 Apparative Ausstattung

Nr.	Vorhandene Geräte:	Umgangssprachliche Bezeichnung:	24h:	Kommentar / Erläuterung:
AA27	Röntgengerät/Durchleuchtungsg erät		Ja	
AA29	Sonographiegerät/ Dopplersonographiegerät	Ultraschallgerät/mit Nutzung des Dopplereffekts/farbkodierter Ultraschall	Ja	

B-[14].12 Personelle Ausstattung

B-[14].12.1 Ärzte und Ärztinnen:

	Anzahl	Kommentar/ Erläuterung
Ärzte und Ärztinnen insgesamt (außer Belegärzte und Belegärztinnen)	7,4 Vollkräfte	
davon Fachärzte und Fachärztinnen	4,9 Vollkräfte	
Belegärzte und Belegärztinnen (nach § 121 SGB V)	0 Personen	

Ärztliche Fachexpertise der Abteilung:

Nr.	Facharztbezeichnung:	Kommentar / Erläuterung:
AQ40	Mund-Kiefer-Gesichtschirurgie	
AQ64	Zahnmedizin	Oralchirurgie

Nr.	Zusatzweiterbildung (fakultativ):	Kommentar / Erläuterung:
ZF00	Implantologie	
ZF33	Plastische Operationen	

B-[14].12.2 Pflegepersonal:

	Anzahl	Ausbildungsdauer	Kommentar/ Erläuterung
Gesundheits- und Krankenpfleger und Gesundheits- und Krankenpflegerinnen	9,4 Vollkräfte	3 Jahre	
Gesundheits- und Kinderkrankenpfleger und Gesundheits- und Kinderkrankenpflegerinn en	0 Vollkräfte	3 Jahre	
Altenpfleger und Altenpflegerinnen	0 Vollkräfte	3 Jahre	
Pflegeassistenten und Pflegeassistentinnen	1 Vollkräfte	2 Jahre	

	Anzahl	Ausbildungsdauer	Kommentar/ Erläuterung
Krankenpflegehelfer und Krankenpflegehelferinnen	0,5 Vollkräfte	1 Jahr	
Pflegehelfer und Pflegehelferinnen	0 Vollkräfte	ab 200 Std. Basiskurs	
Entbindungspfleger und Hebammen	0 Personen	3 Jahre	
Operationstechnische Assistenten und Operationstechnische Assistentinnen	0 Vollkräfte	3 Jahre	

Pflegerische Fachexpertise der Abteilung:

Nr.	Zusatzqualifikation:	Kommentar / Erläuterung:
ZP12	Praxisanleitung	
ZP13	Qualitätsmanagement	

B-[14].12.3 Spezielles therapeutisches Personal:Für die Organisationseinheit/Fachabteilung steht folgendes spezielles therapeutisches Personal zur Verfügung:

Nr.	Spezielles therapeutisches Personal:	Kommentar/ Erläuterung:
SP02	Arzthelfer und Arzthelferin	
SP50	Zahntechniker und Zahntechnikerin	

B-[15] Fachabteilung Institut für Anästhesiologie und operative Intensivmedizin

B-[15].1 Name der Organisationseinheit/Fachabteilung

Institut für Anästhesiologie und operative Intensivmedizin

Art der Abteilung:

Gemischte Haupt- und Belegabteilung

Fachabteilungsschlüssel:

3600

Hausanschrift:

Postbrookstr. 103

27574 Bremerhaven

Telefon:

0471 / 299 - 3268

Fax:

0471 / 299 - 3286

E-Mail:

Anaesthesie@Klinikum-Bremerhaven.de

Chefärztinnen/-ärzte:

Titel:	Name, Vorname:	Funktion:	Tel. Nr., Email:	Sekretariat:	Belegarzt / KH-Arzt:
Hr. Prof. Dr. med.	Kasper, M.	Chefarzt	s.o	Fr. Götten	KH-Arzt

B-[15].2 Versorgungsschwerpunkte [Institut für Anästhesiologie und operative Intensivmedizin]

Nr.	Versorgungsschwerpunkte im Bereich Institut für Anästhesiologie und operative Intensivmedizin:	Kommentar / Erläuterung:
VX00	Intensivmedizin	

B-[15].3 Medizinisch-pflegerische Leistungsangebote [Institut für Anästhesiologie und operative Intensivmedizin]

trifft nicht zu / entfällt

B-[15].4 Nicht-medizinische Serviceangebote [Institut für Anästhesiologie und operative Intensivmedizin]

trifft nicht zu / entfällt

B-[15].5 Fallzahlen der Organisationseinheit / Fachabteilung

Vollstationäre Fallzahl:

110

B-[15].6 Diagnosen nach ICD

B-[15].6.1 Hauptdiagnosen nach ICD

Rang	ICD-10- Ziffer* (3-stellig):	Fallzahl:	Umgangssprachliche Bezeichnung:
1	I61	17	Schlaganfall durch Blutung innerhalb des Gehirns
2	I60	9	Schlaganfall durch Blutung in die Gehirn- und Nervenwasserräume
3	S06	8	Verletzung des Schädelinneren
4	T51	6	Alkoholvergiftung
5	A41	<= 5	Sonstige Blutvergiftung (Sepsis)
5	C04	<= 5	Mundbodenkrebs
5	C05	<= 5	Gaumenkrebs
5	C10	<= 5	Krebs im Bereich des Mundrachens
5	C20	<= 5	Dickdarmkrebs im Bereich des Mastdarms - Rektumkrebs
5	C31	<= 5	Krebs der Nasennebenhöhlen
5	C78	<= 5	Absiedlung (Metastase) einer Krebserkrankung in Atmungs- bzw. Verdauungsorganen
5	G06	<= 5	Abgekapselte eitrige Entzündungsherde (Abszesse) und entzündliche Knoten (Granulome) innerhalb des Schädels bzw. Wirbelkanals
5	G40	<= 5	Anfallsleiden - Epilepsie
5	G91	<= 5	Wasserkopf
5	I20	<= 5	Anfallsartige Enge und Schmerzen in der Brust - Angina pectoris

* Hauptdiagnose gemäß der jeweils geltenden Fassung der Deutschen Kodierrichtlinien

B-[15].6.2 Weitere Kompetenzdiagnosen

keine Angaben

B-[15].7 Prozeduren nach OPS

B-[15].7.1 Durchgeführte Prozeduren nach OPS

Rang	OPS-301 Ziffer (4-stellig):	Anzahl:	Umgangssprachliche Bezeichnung:
1	8-831	729	Legen bzw. Wechsel eines Schlauches (Katheter), der in den großen Venen platziert ist
2	3-200	726	Computertomographie (CT) des Schädels ohne Kontrastmittel
3	8-931	606	Intensivmedizinische Überwachung von Atmung, Herz und Kreislauf mit Messung des Drucks in der oberen Hohlvene (zentraler Venendruck)
4	8-930	411	Intensivmedizinische Überwachung von Atmung, Herz und Kreislauf ohne Messung des Drucks in der Lungenschlagader und im rechten Vorhof des Herzens
5	8-701	403	Einführung eines Schlauches in die Luftröhre zur Beatmung - Intubation
6	3-203	275	Computertomographie (CT) der Wirbelsäule und des Rückenmarks ohne Kontrastmittel
7	8-800	252	Übertragung (Transfusion) von Blut, roten Blutkörperchen bzw. Blutplättchen eines Spenders auf einen Empfänger
8	5-010	150	Operative Schädelöffnung über das Schädeldach
9	8-854	126	Verfahren zur Blutwäsche außerhalb des Körpers mit Entfernen der Giftstoffe über ein Konzentrationsgefälle - Dialyse
10	8-810	125	Übertragung (Transfusion) von Blutflüssigkeit bzw. von Anteilen der Blutflüssigkeit oder von gentechnisch hergestellten Bluteiweißen
11	1-620	106	Untersuchung der Luftröhre und der Bronchien durch eine Spiegelung
12	3-220	103	Computertomographie (CT) des Schädels mit Kontrastmittel
12	9-401	103	Behandlungsverfahren zur Erhaltung und Förderung alltagspraktischer und sozialer Fertigkeiten - Psychosoziale Intervention
14	3-225	100	Computertomographie (CT) des Bauches mit Kontrastmittel
15	5-311	80	Anlegen eines vorübergehenden, künstlichen Luftröhrenausganges

B-[15].7.2 Weitere Kompetenzprozeduren

keine Angaben

B-[15].8 Ambulante Behandlungsmöglichkeiten

trifft nicht zu / entfällt

B-[15].9 Ambulante Operationen nach § 115b SGB V

trifft nicht zu / entfällt

B-[15].10 Zulassung zum Durchgangs-Arztverfahren der Berufsgenossenschaft

trifft nicht zu / entfällt

B-[15].11 Apparative Ausstattung

Nr.	Vorhandene Geräte:	Umgangssprachliche Bezeichnung:	24h:	Kommentar / Erläuterung:
AA27	Röntgengerät/ Durchleuchtungsgerät (z.B. C- Bogen)		Ja	
AA00	Rotationsbett, ...			

B-[15].12 Personelle Ausstattung

B-[15].12.1 Ärzte und Ärztinnen:

	Anzahl	Kommentar/ Erläuterung
Ärzte und Ärztinnen insgesamt (außer Belegärzte und Belegärztinnen)	28 Vollkräfte	
davon Fachärzte und Fachärztinnen	17,9 Vollkräfte	
Belegärzte und Belegärztinnen (nach § 121 SGB V)	0 Personen	

Ärztliche Fachexpertise der Abteilung:

Nr.	Facharztbezeichnung:	Kommentar / Erläuterung:
AQ01	Anästhesiologie	

Nr.	Zusatzweiterbildung (fakultativ):	Kommentar / Erläuterung:
ZF15	Intensivmedizin	
ZF28	Notfallmedizin	

B-[15].12.2 Pflegepersonal:

	Anzahl	Ausbildungsdauer	Kommentar/ Erläuterung
Gesundheits- und Krankenpfleger und Gesundheits- und Krankenpflegerinnen	74,6 Vollkräfte	3 Jahre	
Gesundheits- und Kinderkrankenschwester und Gesundheits- und Kinderkrankenschwestern	0 Vollkräfte	3 Jahre	
Altenpfleger und Altenpflegerinnen	0 Vollkräfte	3 Jahre	
Pflegeassistenten und Pflegeassistentinnen	2 Vollkräfte	2 Jahre	
Krankenpflegehelfer und Krankenpflegehelferinnen	0 Vollkräfte	1 Jahr	
Pflegehelfer und Pflegehelferinnen	0 Vollkräfte	ab 200 Std. Basiskurs	
Entbindungspfleger und Hebammen	0 Personen	3 Jahre	
Operationstechnische Assistenten und Operationstechnische Assistentinnen	0 Vollkräfte	3 Jahre	

Pflegerische Fachexpertise der Abteilung:

Nr.	Anerkannte Fachweiterbildung/ zusätzlicher akademischer Abschluss:	Kommentar / Erläuterung:
PQ04	Intensivpflege und Anästhesie	

Nr.	Zusatzqualifikation:	Kommentar / Erläuterung:
ZP01	Basale Stimulation	

Nr.	Zusatzqualifikation:	Kommentar / Erläuterung:
ZP08	Kinästhetik	
ZP12	Praxisanleitung	
ZP13	Qualitätsmanagement	
ZP14	Schmerzmanagement	

B-[15].12.3 Spezielles therapeutisches Personal:

keine Angaben

B-[16] Fachabteilung Institut für Röntgendiagnostik und Nuklearmedizin

B-[16].1 Name der Organisationseinheit/Fachabteilung

Institut für Röntgendiagnostik und Nuklearmedizin

Art der Abteilung:

Nicht bettenführende Abteilung/sonstige Organisationseinheit

Fachabteilungsschlüssel:

3751

Hausanschrift:

Postbrookstr. 103

27574 Bremerhaven

Telefon:

0471 / 299 - 3230

Fax:

0471 / 299 - 3530

E-Mail:

radiologie@klinikum-bremerhaven.de

Chefärztinnen/-ärzte:

Titel:	Name, Vorname:	Funktion:	Tel. Nr., Email:	Sekretariat:	Belegarzt / KH-Arzt:
Hr. PD. Dr. med. habil.	Pfleiderer, S.	Chefarzt	s. o.	Fr. Beutler	KH-Arzt

B-[16].2 Versorgungsschwerpunkte [Institut für Röntgendiagnostik und Nuklearmedizin]

Nr.	Versorgungsschwerpunkte im Bereich Institut für Röntgendiagnostik und Nuklearmedizin:	Kommentar / Erläuterung:
VR15	Arteriographie	
VR26	Computergestützte Bilddatenanalyse mit 3D-Auswertung	

Nr.	Versorgungsschwerpunkte im Bereich Institut für Röntgendiagnostik und Nuklearmedizin:	Kommentar / Erläuterung:
VR10	Computertomographie (CT), nativ	
VR12	Computertomographie (CT), Spezialverfahren	
VR11	Computertomographie (CT) mit Kontrastmittel	
VR04	Duplexsonographie	
VR25	Knochendichtemessung (alle Verfahren)	
VR01	Konventionelle Röntgenaufnahmen	
VR17	Lymphographie	
VR22	Magnetresonanztomographie (MRT), nativ	
VR24	Magnetresonanztomographie (MRT), Spezialverfahren	
VR23	Magnetresonanztomographie (MRT) mit Kontrastmittel	
VR02	Native Sonographie	
VR16	Phlebographie	
VR07	Projektionsradiographie mit Spezialverfahren (Mammographie)	
VR19	Single-Photon-Emissions-computertomographie (SPECT)	
VR21	Sondenmessungen und Inkorporationsmessungen	
VR05	Sonographie mit Kontrastmittel	
VR18	Szintigraphie	

B-[16].3 Medizinisch-pflegerische Leistungsangebote [Institut für Röntgendiagnostik und Nuklearmedizin]

trifft nicht zu / entfällt

B-[16].4 Nicht-medizinische Serviceangebote [Institut für Röntgendiagnostik und Nuklearmedizin]

trifft nicht zu / entfällt

B-[16].5 Fallzahlen der Organisationseinheit / Fachabteilung

Vollstationäre Fallzahl:

0

B-[16].6 Diagnosen nach ICD

trifft nicht zu / entfällt

B-[16].6.1 Hauptdiagnosen nach ICD

trifft nicht zu / entfällt

B-[16].6.2 Weitere Kompetenzdiagnosen

trifft nicht zu / entfällt

B-[16].7 Prozeduren nach OPS

trifft nicht zu / entfällt

B-[16].7.1 Durchgeführte Prozeduren nach OPS

trifft nicht zu / entfällt

B-[16].7.2 Weitere Kompetenzprozeduren

trifft nicht zu / entfällt

B-[16].8 Ambulante Behandlungsmöglichkeiten

Nr:	Art der Ambulanz:	Bezeichnung der Ambulanz:	Nr. / Leistung:	Kommentar / Erläuterung:
AM10	Medizinisches Versorgungszentrum nach § 95 SGB V	Nuklearmedizin im Medizinischen Versorgungszentrum		

B-[16].9 Ambulante Operationen nach § 115b SGB V

trifft nicht zu / entfällt

B-[16].10 Zulassung zum Durchgangs-Arztverfahren der Berufsgenossenschaft

trifft nicht zu / entfällt

B-[16].11 Apparative Ausstattung

Nr.	Vorhandene Geräte:	Umgangssprachliche Bezeichnung:	24h:	Kommentar / Erläuterung:
AA01	Angiographiegerät/DSA	Gerät zur Gefäßdarstellung	Ja	

Nr.	Vorhandene Geräte:	Umgangssprachliche Bezeichnung:	24h:	Kommentar / Erläuterung:
AA08	Computertomograph (CT)	Schichtbildverfahren im Querschnitt mittels Röntgenstrahlen	Ja	
AA22	Magnetresonanztomograph (MRT)	Schnittbildverfahren mittels starker Magnetfelder und elektromagnetischer Wechselfelder	Nein	
AA27	Röntgengerät/Durchleuchtungsg erät		Ja	
AA30	Single-Photon-Emissions- Computertomograph (SPECT)	Schnittbildverfahren unter Nutzung eines Strahlenkörperchens	Nein	
AA29	Sonographiegerät/Dopplersonog raphiegerät/Duplexsonographieg erät	Ultraschallgerät/mit Nutzung des Dopplereffekts/farbkodierter Ultraschall	Ja	
AA32	Szintigraphiescanner/Gammaso nde	Nuklearmedizinisches Verfahren zur Entdeckung bestimmter, zuvor markierter Gewebe, z. B. Lymphknoten	Nein	

B-[16].12 Personelle Ausstattung

B-[16].12.1 Ärzte und Ärztinnen:

	Anzahl	Kommentar/ Erläuterung
Ärzte und Ärztinnen insgesamt (außer Belegärzte und Belegärztinnen)	9,4 Vollkräfte	
davon Fachärzte und Fachärztinnen	4,4 Vollkräfte	
Belegärzte und Belegärztinnen (nach § 121 SGB V)	0 Personen	

Ärztliche Fachexpertise der Abteilung:

Nr.	Facharztbezeichnung:	Kommentar / Erläuterung:
AQ54	Radiologie	
AQ56	Radiologie, SP Neuroradiologie	

B-[16].12.2 Pflegepersonal:

	Anzahl	Ausbildungsdauer	Kommentar/ Erläuterung
Gesundheits- und Krankenpfleger und Gesundheits- und Krankenpflegerinnen	1 Vollkräfte	3 Jahre	
Gesundheits- und Kinderkrankenpfleger und Gesundheits- und Kinderkrankenpflegerinnen	0 Vollkräfte	3 Jahre	
Altenpfleger und Altenpflegerinnen	0 Vollkräfte	3 Jahre	
Pflegeassistenten und Pflegeassistentinnen	0 Vollkräfte	2 Jahre	
Krankenpflegehelfer und Krankenpflegehelferinnen	0 Vollkräfte	1 Jahr	
Pflegehelfer und Pflegehelferinnen	0 Vollkräfte	ab 200 Std. Basiskurs	
Entbindungspfleger und Hebammen	0 Personen	3 Jahre	
Operationstechnische Assistenten und Operationstechnische Assistentinnen	0 Vollkräfte	3 Jahre	
MTA	21,7		

B-[16].12.3 Spezielles therapeutisches Personal:Für die Organisationseinheit/Fachabteilung steht folgendes spezielles therapeutisches Personal zur Verfügung:

Nr.	Spezielles therapeutisches Personal:	Kommentar/ Erläuterung:
SP43	Medizinisch-technischer Assistent und Medizinisch-technische Assistentin/Funktionspersonal	

Teil C - Qualitätssicherung

C-1 Teilnahme externe vergleichende Qualitätssicherung nach § 137 Abs. 1 Satz 3 Nr. 1 SGB V (BQS-Verfahren)

C-2 Externe Qualitätssicherung nach Landesrecht gemäß § 112 SGB V

Über § 137 SGB V hinaus ist auf Landesebene eine verpflichtende Qualitätssicherung vereinbart. Gemäß seinem Leistungsspektrum nimmt das Krankenhaus an folgenden Qualitätssicherungsmaßnahmen (Leistungsbereiche) teil:

Leistungsbereich in dem teilgenommen wird:	Kommentar / Erläuterung:
Neonatalerhebung	In der Geburtshilfe wird die Perinatalerhebung durchgeführt. Die Neonatalerhebung wird durch die kooperierende Kinderklinik im Krankenhaus am Bürgerpark durchgeführt.

C-3 Qualitätssicherung bei Teilnahme an Disease-Management-Programmen (DMP) nach § 137f SGB V

Gemäß seinem Leistungsspektrum nimmt das Krankenhaus an folgenden DMP teil:

DMP:	Kommentar / Erläuterung:
Brustkrebs	Die Klinik für Frauenheilkunde und Geburtshilfe nimmt am DMP Brustkrebs teil. Die Patientinnen werden im zertifizierten Brustzentrum des Klinikums behandelt. Die Klinik führt Befragungen durch, nimmt am externen Benchmarking des Westdeutschen Brustzentrums und den Qualitätszirkeln des DMP teil.

C-4 Teilnahme an sonstigen Verfahren der externen vergleichenden Qualitätssicherung trifft nicht zu / entfällt

C-5 Umsetzung der Mindestmengenvereinbarung nach § 137 SGB V

Leistungsbereich:	Mindest- menge:	Erbrachte Menge:	Ausnahmetatbestand:	Kommentar/Erläuterung:
Komplexe Eingriffe am Organsystem Ösophagus	10	4	Personelle Neuausrichtung	Chefarztwechsel
Komplexe Eingriffe am Organsystem Pankreas	10	6	Personelle Neuausrichtung	Chefarztwechsel
Knie-TEP	50	55		

**C-6 Umsetzung von Beschlüssen des Gemeinsamen Bundesausschusses zur
Qualitätssicherung nach § 137 Abs. 1 Satz 1 Nr. 2 SGB V [neue Fassung]
("Strukturqualitätsvereinbarung")**

trifft nicht zu / entfällt

Teil D - Qualitätsmanagement

D-1 Qualitätspolitik

Einleitung

Das KBR hat das Ziel, ein umfassendes Qualitätsmanagementsystem einzuführen und kontinuierlich fortzuführen. Das Qualitätsmanagementsystem soll dazu beitragen, unsere qualitativen und quantitativen Unternehmensziele zu definieren und zu strukturieren, ihre Umsetzung zu verfolgen, den Grad der Zielerreichung festzustellen, Verbesserungspotentiale zu identifizieren und diese in den Qualitätszyklus mit einzubeziehen. Neue Managementkonzepte bieten uns die Möglichkeit, Ideen und Ansätze für Verbesserungsmaßnahmen zu identifizieren.

Um dies zu erreichen haben wir die Systematik nach DIN EN ISO 9001 f. ausgewählt.

Wesentliche Instrumente des Managementsystems sind ein systematisches Projektmanagement, ein strukturiertes digitales Handbuch, schriftliche Anweisungen, schriftliche Konzepte, interne und externe Audits sowie die Durchführung von Befragungen.

Wir wollen damit innerhalb des Klinikums Transparenz für die Mitarbeiter herstellen und das Vertrauen der Patienten, der Zuweiser, der Kostenträger und der Kooperationspartner in die Qualität unserer Leistungen fördern.

Verantwortung, Führung und Zielerreichung

Qualitätsmanagement ist in der Unternehmensstrategie des Klinikums Bremerhaven - Reinkenheide verankert und hat einen hohen Stellenwert. Wir betreiben ein Qualitätsmanagement, das die Interessen und das Wohl der Patienten in den Vordergrund stellt.

Grundlegendes Ziel ist es, alle Veränderungsprozesse des Klinikums strukturiert im Rahmen des Qualitätsmanagements durchzuführen. Das Qualitätsmanagement des Klinikums Bremerhaven-Reinkenheide orientiert sich dabei am Modell der DIN EN ISO 9001 f..

Es basiert auf dem PDCA - Zyklus in der Ausprägung des kontinuierlichen Verbesserungsprozesses.

Zur Zielerreichung wird eine auf Messungen basierte Kennzahlenstrategie angestrebt, welche kontinuierlich nach einem definierten Verfahren prüft und evaluiert. Die Qualitätsziele des Klinikums sind Bestandteil der jährlichen QM-Gesamtzielplanung.

Sie orientieren sich am medizinischen Leistungsspektrum des Klinikums, an Unternehmenszielen, an den gesellschaftlichen Anforderungen sowie am Klinik-Leitbild.

Folgende **Grundsätze** sowie strategische und operative Ziele haben wir in unserer Qualitätspolitik formuliert und werden im Klinikum umgesetzt:

- Die Bewahrung und Wiederherstellung der Gesundheit des Menschen als sein höchstes Gut stellt den Mittelpunkt unseres Handelns dar.
- Als eines der wichtigsten Zentren unserer Region und Haus der Maximalversorgung bieten wir unseren Patientinnen und Patienten eine umfassende medizinische Versorgung.
- Das Streben nach exzellenten Leistungen auf allen Gebieten der modernen Medizin verbindet sich mit der stetigen Umsetzung des medizinisch-wissenschaftlichen Fortschritts.
- Durch eine laufende Überprüfung unserer Behandlungsprozesse und -ergebnisse sorgen wir für eine ständige Verbesserung unserer Leistungen.
- Die gewonnenen Ergebnisse fließen in die Weiterentwicklung des medizinischen Standards ein.

D-2 Qualitätsziele

Einleitung

Um ein hohes Qualitätsniveau in unserem Dienstleistungsbetrieb „Krankenhaus“ zu erreichen, muss jeder Einzelne seinen Beitrag leisten. Jeder Mitarbeiter unserer Klinik hat es zur Aufgabe **Qualitätsziele** zu erfüllen und ist zunächst für die Qualität der eigenen Leistung verantwortlich.

Neben diesem Grundsatz obliegt die Verantwortung für unser Qualitätsmanagementsystem der Geschäftsführung des Klinikums, bestehend aus dem Kaufmännischen und dem Medizinischen Geschäftsführer in Zusammenarbeit mit allen Leitungen der Kliniken, Instituten, Funktionsbereichen und sonstigen Einrichtungen und Abteilungen.

Der Qualitätsmanager (Stabstelle der Geschäftsführung) unterstützt und berät die Geschäftsführung und die Qualitätsmanagement-Beauftragten der Bereiche sowie die Mitarbeiter der internen Kommissionen und Projektgruppen.

Aufgabengebiete und Arbeitsschwerpunkte sind der Aufbau und die Entwicklung des Qualitätsmanagement-Systems (QMS), die Organisationsentwicklung, die Vorbereitung einer Zertifizierung nach DIN EN ISO 9001 f. sowie die Erstellung der Qualitätsberichte, Jahresberichte etc.

Die Geschäftsführung hat als übergeordnetes Ziel die Implementierung eines klinikumswiten Qualitätsmanagementsystems nach der DIN EN ISO 9001 f. beschlossen. Nach einer umfassenden Ist-Analyse bereits vorhandener Qualitätsstrukturen wurde mit der Entwicklung der Aufbauorganisation begonnen. Der Qualitätsentwicklungsplan als wesentliches Arbeitsinstrument wurde von der Stabsstelle QM in Zusammenarbeit mit dem Qualitätslenkungsausschuss erstellt und von der Geschäftsführung bestätigt. Er gilt für einen Zeitraum von zwei Jahren. Die Ziele sind Teil des gesamten Zielsystems des Klinikums, orientieren sich an den klinikumsinternen Erfordernissen, den externen normativen Anforderungen und an gesundheitspolitischen sowie ökonomischen Entwicklungen.

Darin sind folgende übergeordnete Qualitätsziele festgelegt:

- Verbesserung der Patientenzufriedenheit
- Verbesserung der Mitarbeiterzufriedenheit
- Transparenz und Optimierung der Prozesse
- Vermeidung von Fehlern und Reduktion von Risiken
- optimierte Nutzung der personellen und finanziellen Ressourcen
- Ausrichtung der eigenen Leistung an den Erwartungen der Kooperationspartner (niedergelassene Ärzte, überweisende Kliniken, Krankenkassen, Berufsgenossenschaften) und unserer Patienten

Zur Umsetzung dieser Ziele sind folgende Maßnahmen und qualitätsorientierten Projekte für den Zeitraum bis 2010 geplant:

Implementierung eines QMS nach DIN EN ISO 9001 f. im Klinikum Bremerhaven - Reinkenheide und Zertifizierung dieses Systems in der zweiten Jahreshälfte 2010

- Durchführung eines jährlichen Überwachungsaudits für das ganze Klinikums unter Einschluss des bereits zertifizierten Brustzentrums nach DIN EN ISO 9001:2008
- Zertifizierung des Darmzentrums (2010) nach den Kriterien der Deutschen Krebsgesellschaft
- Zertifizierung der Stroke Unit (letztes Quartal 2009) nach den Kriterien der Stiftung Deutsche Schlaganfallhilfe
- Audit „berufundfamilie“ (letztes Quartal 2009)

- Flächendeckende Einführung eines Risikomanagementsystems einschließlich eines Critical Incident Reporting Systems (letztes Quartal 2009)
- Einführung von regelmäßigen Morbiditäts- und Mortalitätskonferenzen (letztes Quartal 2009)
- Teilnahme an weiteren Benchmarkingprojekten, z. B. im Rahmen des zu zertifizierenden Darmzentrums

Messung und Evaluation der Zielerreichung

Die Messung und Evaluation der Zielerreichung und der Ziele erfolgt anhand festgelegter Kennzahlen in der zentralen Zielplanung und anhand der jährlich zu erstellenden Management Bewertungen in den Kliniken, Instituten und Bereichen. Inhalte der Management Bewertung sind u.a. der Umsetzungsgrad von Bereichszielen, Ergebnisse einer Lieferantenbewertungen (intern sowie extern), sowie Ergebnisse aus den Internen Audits.

Kommunikation der Ziele und der Zielerreichung

Die Kommunikation der Ziele und der jeweiligen Zielerreichung erfolgt durch die einzelnen Abteilungssitzungen und durch das Klinikumsweite veröffentlichte Zielsystem.

D-3 Aufbau des einrichtungswirtschaftlichen Qualitätsmanagements

Einleitung

Verantwortlich für die Auswahl eines geeigneten Qualitätsmanagementsystems und die strategische Ausrichtung der Qualitätsmanagement Ziele und Aktivitäten ist die Geschäftsführung.

Die Verantwortung für die Entwicklung von Beschlussvorlagen und deren Verbreitung liegt bei der Lenkungsgruppe Qualitätsmanagement und der Leitung des Qualitätsmanagements.

In den jeweiligen Kliniken, Instituten und Bereichen sind die Führungskräfte für die Umsetzung des Qualitätsmanagementsystems verantwortlich. Sie erhalten dazu Unterstützung von ihren Qualitätsmanagement Beauftragten (QMB), die sowohl die konzeptionelle Entwicklung als auch der Umsetzung der Verfahrensanweisungen vor Ort aktiv unterstützen.

Qualitätsmanagement Lenkungsgruppe

Die Organisation der monatlichen Treffen, die Aufgaben und die Mitglieder der Qualitätsmanagement Lenkungsgruppe sind in einer Geschäftsordnung schriftlich festgelegt.

Die Aufgabe der Lenkungsgruppe sind:

- Die Diskussion und Festlegung der allgemeinen Strategie zur Umsetzung und Weiterentwicklung des Qualitätsmanagementsystems
- Die Entscheidung über die Umsetzung von Lösungs- und Änderungsvorschlägen des Qualitätsmanagements, insbesondere dann, wenn diese bereichsübergreifende Maßnahmen erfordern oder besondere Kosten verursachen
- Die Diskussion und Freigabe von krankenhausesweiten Regelungen

Die Mitglieder sind:

- Medizinischer Geschäftsführer
- Kaufmännischer Geschäftsführer
- Leiter Qualitätsmanagement & Assistentin Qualitätsmanagement
- MA Betriebsrat
- MA Arztdienst - Leitungsfunktion
- MA Pflegedienst - Leitungsfunktion

Leitung Qualitätsmanagement

Der Leiter des Qualitätsmanagements (QML) ist von der Geschäftsleitung zum Beauftragten der obersten Leitung in Fragen des Qualitätsmanagements bestellt. Er hat die Aufgabe, ungeachtet anderer Zuständigkeiten, die Durchsetzung, Überwachung und Weiterentwicklung der Verfahren und Prozesse des Qualitätsmanagementsystems sicherzustellen. Aufgrund dieser Verantwortung ist er als Stabsstelle der Geschäftsleitung direkt unterstellt und berichtet in regelmäßigen Abständen bzw. bei Erfordernis über die Belange des Qualitätsmanagementsystems.

Der Leiter des Qualitätsmanagements nimmt eine wichtige Position ein, da er sowohl mit den verschiedenen Qualitätszirkeln, als auch mit der Leitung der Einrichtung, Veränderungen und Verbesserungen einleitet und managt. Bei ihm laufen die Fäden des Systems zusammen, dabei ist er Ansprechpartner für alle Hierarchieebenen des Unternehmens. Sämtliche Daten und Dokumente zur Qualitätssicherung der Organisation werden beim QML zentral zusammengeführt.

Der QML ist ferner die Kontaktperson im Bereich Qualitätsmanagement nach außen und pflegt dabei den Kontakt zu Beratern und Instituten. Fortlaufend informiert sich der QML über Veränderungen im Qualitätsmanagement und macht diese für seine Kollegen zugänglich. Dies gilt auch für die gesetzlichen Vorgaben innerhalb der Qualitätssicherung.

Weitere wesentliche Aufgaben des Leiters des Qualitätsmanagements sind:

- Förderung des Bewusstseins aller Mitarbeiter über die Wichtigkeit des Erfüllens von Kundenforderungen
- Anpassung des Systems an sich verändernde Zielsetzungen, Organisationsstrukturen und den Stand gesetzlicher Anforderungen
- Organisation eines übergreifenden Fehlermanagements, um angemessene und abgestimmte Maßnahmen zur Fehlererkennung und Vermeidung im gesamten Unternehmen beizutragen
- Pflege des Qualitätsmanagementhandbuchs (QMH), insbesondere Pflege der gesamten QM-Dokumentation und Lenkung der hausweiten Dokumente
- Auswertung der Ergebnisse aus den QM-Reviews
- Überprüfung der Wirksamkeit des QM-Systems durch Qualitätsaudits
- Organisation der Lenkungsausschuss-Sitzungen, Q-Zirkel und QMB-Treffen
- Interne Schulung der Mitarbeiter bezüglich Qualitätsmanagement
- Enge Zusammenarbeit und Abstimmung mit den Leitungen der Kliniken, Institute und Bereiche
- Moderation von Projektgruppen

Qualitätsmanagement Beauftragter der Klinik, des Instituts oder des Bereichs

Von der Geschäftsführung des Klinikums wurden in Absprache mit den Führungskräften 66 Qualitätsmanagementbeauftragte / Interne Auditoren benannt. Die Qualitätsmanagementbeauftragten wurden im Qualitätsmanagement, der Durchführung von Audits, sowie der DIN ISO 9001:2008 im ersten Halbjahr 2009 in 6 ganztägigen Modulen geschult. Die Schulung wurde mit internen Audits im Klinikum und einem schriftlichen Test abgeschlossen. Die Qualitätsmanagementbeauftragten haben vielfältige Aufgaben und fungieren als Bindeglied im Qualitätsmanagementsystem zwischen der Leitung und den Kliniken, Instituten und Bereichen.

Die Qualitätsmanagementbeauftragten haben insbesondere folgende Aufgaben:

- Unterstützung der Führungskraft bei der Einführung, Verwirklichung, Durchführung und Aufrechterhaltung der für das QM-System und die Zertifizierung erforderlichen Prozesse

- Aufbau und Pflege des Qualitätsmanagementhandbuches und Unterstützung bei der Erstellung des Management-Reviews der jeweiligen Abteilung
- Organisation der QM bezogenen Abteilungsbesprechungen, Projekt- oder Arbeitsgruppen
- Teilnahme an internen Audits und Umsetzung der Auditergebnisse in der Abteilung

Sonstige Aufgaben und Funktionen im Qualitätsmanagement

Zentrums - Koordinator

Als wesentliche Funktion innerhalb eines Zentrums (z.B. ein Organzentrum) ist der Koordinator zu nennen. Der Koordinator hat geregelte Aufgaben innerhalb des Organzentrums, die häufig auch die Aufgaben der Qualitätsmanagementbeauftragten der beteiligten Abteilung mit einbeziehen. Die Aufgaben im Einzelnen sind in einer Stellenbeschreibung des Koordinators festgelegt.

Zentrums - Lenkungsgruppe

Ist ein Gremium aller Führungskräfte und externer Partner des Zentrums, dass die übergreifenden Belange des Zentrums diskutiert und regelt, die Entwicklung bewertet, sowie Maßnahmen zur Verbesserung festlegt und beschließt.

Prozessverantwortlicher

Ein maßgebliches Ziel in unserem Qualitätsmanagementsystem ist es, klare Verantwortungen und Befugnisse festzulegen. Diesem Grundsatz folgend, werden für jeden Prozess Prozessverantwortliche (PV) und deren Stellvertreter bestimmt. Neben der Koordination des Prozesses ist er für die Prozessergebnisse und die ständige Verbesserung des Prozesses verantwortlich.

Alle Mitarbeiter

Die Kenntnis und Umsetzung der Qualitätspolitik sowie die qualitätssichernden Maßnahmen sind Aufgabe eines jeden Mitarbeiters. Zusätzlich zu den Qualitätsmanagementbeauftragten in den Abteilungen sind auch alle anderen Mitarbeiter (oder auch benannte Beauftragte für andere Belange) verpflichtet im Sinne des Qualitätsmanagements für ein abgestimmtes Gesamtsystem zu sorgen und den Weisungen der Leitung des Qualitätsmanagements Folge zu leisten. Grundkenntnisse des Qualitätsmanagements sind in der Einarbeitung und Fortbildung jedes Mitarbeiters verpflichtender Bestandteil. Über die

abteilungsinternen und hausübergreifenden Qualitätsmanagement-Regelungen, sowie das QM-Handbuch müssen Kenntnisse vorgewiesen werden.

Kommunikationsstrukturen zum Qualitätsmanagement

Top-Down-Kommunikationsstrukturen

Qualitätsmanagement betrifft alle Mitarbeiter in allen Bereichen. Daher ist es wichtig, dass die Ziele des Qualitätsmanagements hierarchie- und berufsgruppenübergreifend in allen Bereichen verstanden werden.

Die Geschäftsführung ist dafür verantwortlich, Strukturen zu definieren, die für die Kommunikation der qualitätsmanagementrelevanten Themen geeignet sind. Hierzu ist ein krankenhausesweites Kommunikationsinstrument („Dokumentendatenbank“) als Intranet eingeführt worden

Jede Führungskraft ist dafür verantwortlich, dass die ihren Bereich betreffenden Standards, Verfahrensanweisungen und Leitlinien allen betroffenen Mitarbeitern zur Verfügung stehen und umgesetzt werden.

Folgende Top-Down-Kommunikationsstrukturen zum Qualitätsmanagement bestehen:

- Monatliche Sitzungen mit den QMB (ggf. bei Bedarf auch häufiger)
- Monatliche Sitzungen der QM Lenkungsgruppe
- Regelmäßige Statussitzen zwischen Leiter des Qualitätsmanagements und den Geschäftsführern

Eine schriftliche Information zum Qualitätsmanagement sowie aktuelle Änderungen werden monatlich in einer QM Information im Intranet erscheinen. Qualitätsrelevante Dokumente, die von bereichsübergreifender Bedeutung sind, werden im Intranet für alle Mitarbeiter bekannt und zugänglich gemacht.

Bottom-Up-Kommunikationsstrukturen

Zur Information der Geschäftsführung und der Führungskräfte bestehen folgende Strukturen:

- Bericht des Leiters des Qualitätsmanagements über die Treffen der QMB (z.B. Vortragsfolien, E-Mail oder mündliche Weitergabe an die Direktionsmitglieder)
- Informationsaustausch in der QM Lenkungsgruppe

- Bericht zum Stand der QM Projekte mit Hilfe eines Projektcontrollings (Exceltabelle)

D-4 Instrumente des Qualitätsmanagements

Einleitung

Das Qualitätsmanagement des Klinikums bedient sich zur Umsetzung der Qualitätsziele folgender Instrumente des Qualitätsmanagements:

- Interne Audits (Überprüfungen vor Ort) und externe Audits werden zur Überprüfung, Sicherung und Weiterentwicklung der Standards und Prozesse in unserem zertifizierten Brustzentrum (Dt. Krebsgesellschaft & DIN EN ISO 9001 f.) genutzt.
- Ein strukturiertes Beschwerde- und Mitteilungsmanagement für Patienten und Angehörige besteht und wird aktiv genutzt.
- Mortalitätsbesprechungen im Rahmen von "Fall Konferenzen" werden durchgeführt. Hinweise und Ergebnisse werden eingehend diskutiert und Maßnahmen abgeleitet.
- Die Durchführung von Befragungen (Patienten, Mitarbeiter & Einweiser) mit standardisierten Fragebögen
- Die Erhebung von Kennzahlen in der Hygiene zu Keimentwicklungen, Resistenzentwicklungen und die interne Erhebung von Daten des MRSA KISS (Krankenhausinfektions - Überwachung bei besonderen antibiotika-unempfindlichen Bakterien) wird regelmäßig durchgeführt, ausgewertet und Maßnahmen abgeleitet.
- Durchführung einer strukturierten und planvollen Fort und Weiterbildung der Mitarbeiter zur Sicherstellung permanenten Lernens und der Erfüllung der sich rasch ändernden Anforderungen im Gesundheitswesen.
- Die Information von Patienten im Vorfeld und während einer Krankenhausbehandlung.
- Eine kontinuierliche Überprüfung und Optimierung der Behandlung (Diagnostik und Therapie) im Rahmen der Visiten und Dokumentation von "Befunden" im Rahmen der stationären Behandlung.

Externe Qualitätssicherung

Vergleichende externe Qualitätssicherung (BQS)

In den Bereichen Allgemeinchirurgie, Unfallchirurgie, Gynäkologie und Geburtshilfe und der Medizinischen Kliniken existieren feste Ansprechpartner für die externe Qualitätssicherung. Darüber hinaus ist der Leiter des Qualitätsmanagements

für die Koordination und Organisation verantwortlich. Die Verantwortlichkeiten in der Dokumentation, Überwachung und im Umgang mit den zurück erhaltenen Daten ist geregelt.

Externe Zertifizierung des Brustzentrums nach den Kriterien der Dt. Krebsgesellschaft und der DIN EN ISO 9001 f.

Teilnahme am externen Benchmarking des Westdeutschen Brustzentrums

Eine systematische schriftliche Befragung der Patientinnen mit Brustkrebs, nach ihrer Zufriedenheit mit der Behandlung.

Interne Qualitätssicherung

Weiterer Ausbau und Unterhaltung eines QM Systems nach ISO 9001 f.

In Abstimmung der Leitung mit den Führungskräften und den Qualitätsmanagementbeauftragten der Kliniken, Institute und Bereiche wird ein QM System aufgebaut und unterhalten.

Im Mittelpunkt stehen dabei die Umsetzung der „Dokumentierten Verfahren“ der Norm und weiterer Festlegungen und Erfordernisse, wie z.B.:

- Einarbeitungskonzept für alle relevanten Berufsgruppen.
- Lenkung von Dokumenten
- Lenkung von Aufzeichnungen
- Planung und Durchführung Interner Audits
- Maßnahmen zur Vorbeugung
- Maßnahmen zur Fehlerkorrektur
- Durchführung einer jährlichen Managementbewertung
- Umsetzung von Anforderungen aus der Norm: Organigramm, Rollenverteilung / Festlegung von Verantwortlichkeiten der Mitarbeiter, Besprechungsplanung / Besprechungsmatrix, jährliche Festlegung von Qualitätszielen und Kennzahlen zu deren Überprüfung

Statistiken / Kennzahlen

Wir nutzen Statistiken, um Entwicklungstendenzen strukturiert darstellen und aufzeigen zu können. Bei negativen

Entwicklungen unterstützen die Statistiken die Fehlerursachenanalyse, um gezielte Gegenmaßnahmen ergreifen zu können. Jeder Bereich ist verpflichtet, zur internen Qualitätssicherung Qualitätsmesspunkte zu definieren und die gemessenen Daten zu erfassen.

Folgende Statistiken werden u. a. zur internen Qualitätssicherung genutzt:

Statistik - Verantwortlich

Arbeitsunfälle - Betriebsärztlicher Dienst

Mortalitätsraten - DRG-Controller

Nosokomialinfektionen - Hygienefachkraft

OP-Nutzungsstatistik - OP Manager

Patientenzwischenfälle, Stürze - Erfassung in den Kliniken

Wartezeiten - dezentrale Erfassung in besonderen Bereichen

Wiederaufnahmen innerhalb der oberen Grenzverweildauer - Leitung DRG-Controlling

Zeitraum zwischen Entlassung und Arztbriefschreibung - Erfassung in einzelnen Kliniken

Komplikationen im Rahmen der externen QS - Leiter Qualitätsmanagement

Personalwirtschaftliche Kennzahlen - Personalleiter

Finanzwirtschaftliche Kennzahlen - Leitung Controlling

Begehungen

Begehungen finden insbesondere in denjenigen Bereichen statt, in denen gesetzliche Auflagen erfüllt sein müssen und eine Inaugenscheinnahme zur Beurteilung am besten geeignet ist.

Das Ergebnis von Begehungen wird stets vom Begehenden protokolliert und den Verantwortlichen der begangenen Bereiche zugänglich gemacht.

Folgende Begehungen werden u. a. durchgeführt:

Begehung - Verantwortlich

Arbeitsschutzbegehung - Fachkraft für Arbeitssicherheit

Hygienebegehung - Hygienefachkraft

Brandschutzbegehung - Brandschutzbeauftragter

Medikamentenschrankkontrolle - Apotheker

Transfusionsbegehungen - Transfusionsbeauftragter

Untersuchungen

Untersuchungen sind dadurch gekennzeichnet, dass sie sich entweder nur auf eine Stichprobe beziehen oder nur für einen begrenzten Zeitraum durchgeführt werden.

- **Doku-Check**

Die Führungskräfte prüfen jährlich stichprobenartig die Qualität der pflegerischen und ärztlichen Dokumentation.

- **Ringmessungen**

Das Institut für Laboratoriums- und Transfusionsmedizin nimmt an den verbindlichen Ringversuchen teil. Verantwortlich hierfür ist der Laborleiter.

- **Befragungen**

Ergebnisse von Zufriedenheitsbefragungen sind ein wichtiges Instrument, um einen kontinuierlichen Abgleich der angebotenen Gesundheitsdienstleistungen mit den geäußerten Erwartungen zu ermöglichen. Zu diesem Zweck sollen regelmäßige Patientenbefragungen durchgeführt werden.

Expertenstandards Pflege

Die nationalen Expertenstandards „Dekubitus (chronische Wunden)" und Schmerz sind für das gesamte Klinikum in der konkreten Umsetzung. Verfahren sind festgelegt und die Anwendung der standardisierten Dokumentationen wurde und wird geschult.

Die flächendeckende Umsetzung der Expertenstandards zur Entlassung, Schmerz, Sturz, Förderung der Harnkontinenz sind in der Planung.

D-5 Qualitätsmanagementprojekte

Projektgruppen sind Arbeitsgruppen zur Bearbeitung von Qualitätsmanagement - Projekten. Je nach Aufgabenstellung werden die Projektgruppen interdisziplinär und für einen begrenzten Zeitraum zusammengesetzt. Die Anzahl der Gruppen variiert. Basis der Projektarbeit ist die Verfahrensanweisung (VA) zum Projektmanagement im KBR. In der Verfahrensanweisung sind die Maßnahmen zum strukturierten Projektmanagement, dem Berichtswesen während und nach Abschluss der Projektarbeit, der Projektarbeit und der Umsetzung von Projektergebnissen geregelt.

Im Klinikum Bremerhaven entscheidet die Lenkungsgruppe Qualitätsmanagement als einsetzendes und steuerndes Gremium über die Projektarbeit.

Die Projektarbeit in interdisziplinären Arbeitsgruppen ist ein wichtiges Instrument um die Mitarbeiter des Klinikums an der Weiterentwicklung zu beteiligen.

Einige Beispiele aus der Projektarbeit sind:

- Vorbereitung der Patientenbefragung
- Einsetzung des Qualitätszirkels "Krankenpflegeausbildung". Dadurch wurde die Ausbildung in der Gesundheits- und Krankenpflege verbessert (z.B. Umsetzung eines Mentorenkonzeptes und Planung einer Befragung zur Praxisanleitung).
- Strukturierung und Verbesserung der Dokumentation eingehender Qualitätsmeldungen.
- Weiterentwicklung der Strukturen und Konzepte in der allgemeinen und multimodalen Schmerztherapie im Klinikum.

Einige Beispiele für abgeschlossene Projekte sind:

- Teilnahme am KISS (Krankenhaus Surveillance System des RKI) in der operativen Intensivmedizin
- Zertifizierung des Brustzentrums nach den Kriterien der dt. Krebsgesellschaft und der DIN EN ISO 9001 f. Die Teilnahme an der externen Qualitätssicherung durch das Westdeutsche Brustzentrum und die Qualifikation von Mitarbeiterinnen (Onkologie Nurse). Dadurch wurde die Behandlung der Patientinnen mit Brusterkrankungen verbessert.
- Einsetzung des Qualitätszirkels "Wundmanagement". Dadurch wurde eine Verbesserung und Vereinheitlichung der Wunddokumentation und der Wundbehandlung im Klinikum erreicht.
- Einsetzung einer Projektgruppe zur Optimierung des Workflows in der Röntgenbefundung. Durch die Prozessanalyse und -strukturierung wurde die Befundung von Röntgenleistungen optimiert und die Freigabe der Befunde beschleunigt.
- Einsetzung einer OP Projektgruppe zur Verbesserung der Patienten-Identifikation. Durch die Einführung eines Identifikations-Armbandes und die Verbesserung einer bestehenden OP Checkliste konnte die Sicherheit zur eindeutigen Patientenidentifikation im OP verbessert werden.
- Projektierung, Beauftragung und Umsetzung der Einführung einer voll digitalen Bilddatenspeicherung in der Radiologie. Dadurch konnte neben einer Kosteneinsparung für Verbrauchsmaterialien eine unmittelbare Verfügbarkeit der Radiologiebilder in Funktionsbereichen und auf den Stationen erreicht werden.
- Flächendeckende Bereitstellung von halbautomatischen Defibrilatoren und Schulungen des Personals in den klinischen Bereichen.
- Teilnahme der Neurologischen Klinik an der externen Qualitätssicherung zur Schlaganfallbehandlung Nordwestdeutschland.

D-6 Bewertung des Qualitätsmanagements

Einleitung

Nach Beurteilung der Qualitätspolitik, des Leitbildes und der Qualitätsziele mit dem abgeleiteten Zielsystem und den Indikatoren kommen wir zu dem Schluss, dass die getroffenen Regelungen geeignet sind die Anforderungen der Patienten und des SGB V an ein Qualitätsmanagement im Krankenhaus zu erfüllen.

Bewertung zu vorangegangenen Bewertungen des Qualitätsmanagementsystems und der Umsetzung von Maßnahmen

Die Bewertung der Erfahrungen aus der Vorbereitung und Aufrechterhaltung der KTQ Zertifizierung hat uns bewogen das Verfahren nicht mehr weiter zu betreiben und keine Rezertifizierung anzustreben. Die geleisteten Vorarbeiten und Dokumentationen werden genutzt um jetzt in strukturierter und prozessorientierter Herangehensweise eine Zertifizierung des Klinikums nach DIN EN ISO 9001 f. zu erlangen.

Bewertung zur Entwicklung der Leistungen und Erlöse

Das Klinikum Bremerhaven Reinkenheide hat im Berichtsjahr 21.587 Patienten stationär (im Jahr 2006: 21.124 Patienten) und 1.521 Patienten teilstationär behandelt (im Jahr 2006: 1459). Zusätzlich wurden 756 ambulante Operationen im Zentrum für ambulante Operationen durchgeführt. Die durchschnittliche Liegedauer aller stationär behandelten Patienten lag bei 8,9 Tagen, während die durchschnittliche Verweildauer im Jahr 2006 noch bei 9,5 Tagen lag.

Bewertung der Kundenzufriedenheit

Unser wichtigstes Ziel ist die medizinische Versorgung des **Patienten** auf höchstem Niveau. Somit möchten wir unseren Patienten und ihren Angehörigen dauerhaft eine hohe medizinische Qualität und einen guten Service bieten.

Für das Jahr 2009 ist deshalb eine Patientenbefragung vorbereitet. In dem Fragebogen werden alle relevanten Bereiche der Krankenhausbehandlung aus Patientensicht berücksichtigt sein und erfragt werden. Mit Hilfe der Ergebnisse und den daraus abgeleiteten Maßnahmen möchten wir unseren Kunden zeigen, dass Sie durch ihre Antworten im Fragebogen aktiv die Qualität unseres Krankenhauses beeinflussen und verbessern können.

Die Einweiserbefragung richtete sich an alle niedergelassenen Ärzte im Weser-Ems- Dreieck, um die Zufriedenheit in den Kategorien Kooperation und Kommunikation, Behandlungsqualität und Organisation, der einzeln zu bewertenden Fachabteilung, zu erfahren und zusätzlich durch Freitextangaben Anregungen für konkrete Verbesserungen zu erhalten. Als erste Maßnahmen wurden die Informationen und die Hinweise zur Erreichbarkeit im Internetauftritt des Klinikums optimiert.

Bewertung der Personellen Entwicklungen

Im Zuge der Prozessoptimierung und der Neuordnung der chirurgischen Fächer am Klinikum Bremerhaven Reinkenheide wurden 3 neue Chefarzte eingestellt. Herr Dr. med. M. von Knoch wurde zum neuen Chefarzt der Klinik für Orthopädie und Endoprothetik berufen. Die Klinik besteht seit dem 01.08.2008. Die Tätigkeitsschwerpunkte liegen in der Schulterchirurgie (Schwerpunkt: Revisionschirurgie) und im Gelenkersatz von Knie und Hüfte.

Herr Dr. med. K. Reichstein hat die Nachfolge als Chefarzt in der Klinik für Unfall- und Handchirurgie angetreten.

Herr PD Dr. med. T. Junghans hat die Nachfolge als Chefarzt in der Klinik für Allgemein-, Visceral-, Thorax- und Gefäßchirurgie angetreten.

Aus regelmäßigen Patientenrückmeldungen wurde der Bedarf nach umfassenderer Schmerztherapie für die Patienten des Klinikums Bremerhaven - Reinkenheide und darüber hinaus nach erweiterter perioperativer und multimodaler Schmerztherapie festgestellt. Nach vorausgegangener Planung erfolgte dann die Zusatzqualifikation und Einstellung einer speziellen Schmerztherapeutin und von spezialisierten „Schmerzschwestern“.

Bewertungen von Auditergebnissen und Zertifizierungen

Im Mai 2008 wurde das große Wiederholaudit für das Brustzentrum am Klinikum Bremerhaven Reinkenheide der Deutschen Krebsgesellschaft durchgeführt. Im Rahmen des Audits wurden erneut die Kernbereiche des Brustzentrums (Gynäkologie, Radiologie, Strahlentherapie) und die externen Kooperationspartner (Pathologie, Radiologische Praxis und eine Onkologische Praxis) erfolgreich auditiert.

Im Oktober 2008 erfolgte dann erstmalig das DIN EN ISO Audit des Brustzentrums und es wurde nach DIN EN ISO 9001:2000 zertifiziert. Während das jährliche Audit der Fachgesellschaft (Deutsche Krebsgesellschaft) die fachlich-medizinische Qualität des Brustzentrums überprüft, überprüft die DIN EN ISO Zertifizierung das Bestehen eines Qualitätsmanagementsystems. Dadurch ist das Qualitätsmanagementsystem DIN EN ISO 9001 f. schon in einigen Kliniken, Instituten und Bereichen im Klinikum Bremerhaven - Reinkenheide etabliert. Konkrete Verbesserungen daraus sind die Ausweitung des bestehenden Sozialnetzes für Patientinnen mit Brustkrebs durch mehr eingebundene Kooperationspartner und ein häufigeres Beratungsangebot.

Interne und externe Audits, sowie Zertifizierungen sind Instrumente mit denen das Klinikum seine betrieblichen Abläufe überprüfen lässt. Die Ergebnisse und Berichte aus diesen Überprüfungen haben wertvolle Erkenntnisse ergeben, die als Grundlage für die weitere Ableitung von Maßnahmen und Veränderungen dienen. Sie haben im Klinikum viele positive Entwicklungen bewirkt. Die Ergebnisse der Überprüfungen werden in die beteiligten Kliniken, Institute und Bereiche übermittelt.

