

Strukturierter Qualitätsbericht
gemäß § 137 Abs. 3 Satz 1 Nr. 4 SGB V
für das Berichtsjahr 2008

Städtisches Klinikum Gütersloh

Dieser Qualitätsbericht wurde mit dem von der DKTIG herausgegebenen Erfassungstool IPQ
auf der Basis der Software ProMaTo® QB am 27.08.2009 um 13:42 Uhr erstellt.

DKTIG: <http://www.dktig.de>

ProMaTo: <http://www.netfutura.de>

Inhaltsverzeichnis

	Einleitung
A-1	Allgemeine Kontaktdaten des Krankenhauses
A-2	Institutionskennzeichen des Krankenhauses
A-3	Standort(nummer)
A-4	Name und Art des Krankenhausträgers
A-5	Akademisches Lehrkrankenhaus
A-6	Organisationsstruktur des Krankenhauses
A-7	Regionale Versorgungsverpflichtung für die Psychiatrie
A-8	Fachabteilungsübergreifende Versorgungsschwerpunkte des Krankenhauses
A-9	Fachabteilungsübergreifende medizinisch-pflegerische Leistungsangebote des Krankenhauses
A-10	Allgemeine nicht-medizinische Serviceangebote des Krankenhauses
A-11	Forschung und Lehre des Krankenhauses
A-12	Anzahl der Betten im gesamten Krankenhaus nach § 108/109 SGB V
A-13	Fallzahlen des Krankenhauses
A-14	Personal des Krankenhauses
B-[1]	Klinik für Allgemeine-, Viszeral- und Unfallchirurgie, einschl. Gelenkchirurgie
B-[1].1	Name der Organisationseinheit/ Fachabteilung
B-[1].2	Versorgungsschwerpunkte der Organisationseinheit/ Fachabteilung
B-[1].3	Medizinisch-pflegerische Leistungsangebote der Organisationseinheit/ Fachabteilung
B-[1].4	Nicht-medizinische Serviceangebote der Organisationseinheit/ Fachabteilung
B-[1].5	Fallzahlen der Organisationseinheit/ Fachabteilung
B-[1].6	Diagnosen nach ICD
B-[1].7	Prozeduren nach OPS
B-[1].8	Ambulante Behandlungsmöglichkeiten
B-[1].9	Ambulante Operationen nach § 115b SGB V
B-[1].10	Zulassung zum Durchgangs-Arztverfahren der Berufsgenossenschaft
B-[1].11	Apparative Ausstattung
B-[1].12	Personelle Ausstattung
B-[2]	Abteilung für Unfallchirurgie
B-[2].1	Name der Organisationseinheit/ Fachabteilung
B-[2].2	Versorgungsschwerpunkte der Organisationseinheit/ Fachabteilung
B-[2].3	Medizinisch-pflegerische Leistungsangebote der Organisationseinheit/ Fachabteilung
B-[2].4	Nicht-medizinische Serviceangebote der Organisationseinheit/ Fachabteilung
B-[2].5	Fallzahlen der Organisationseinheit/ Fachabteilung
B-[2].6	Diagnosen nach ICD

- B-[2].7 Prozeduren nach OPS
- B-[2].8 Ambulante Behandlungsmöglichkeiten
- B-[2].9 Ambulante Operationen nach § 115b SGB V
- B-[2].10 Zulassung zum Durchgangs-Arztverfahren der Berufsgenossenschaft
- B-[2].11 Apparative Ausstattung
- B-[2].12 Personelle Ausstattung
- B-[3] Klinik für Plastische-, Ästhetische- und Handchirurgie**
- B-[3].1 Name der Organisationseinheit/ Fachabteilung
- B-[3].2 Versorgungsschwerpunkte der Organisationseinheit/ Fachabteilung
- B-[3].3 Medizinisch-pflegerische Leistungsangebote der Organisationseinheit/ Fachabteilung
- B-[3].4 Nicht-medizinische Serviceangebote der Organisationseinheit/ Fachabteilung
- B-[3].5 Fallzahlen der Organisationseinheit/ Fachabteilung
- B-[3].6 Diagnosen nach ICD
- B-[3].7 Prozeduren nach OPS
- B-[3].8 Ambulante Behandlungsmöglichkeiten
- B-[3].9 Ambulante Operationen nach § 115b SGB V
- B-[3].10 Zulassung zum Durchgangs-Arztverfahren der Berufsgenossenschaft
- B-[3].11 Apparative Ausstattung
- B-[3].12 Personelle Ausstattung
- B-[4] Abteilung für Gelenkchirurgie**
- B-[4].1 Name der Organisationseinheit/ Fachabteilung
- B-[4].2 Versorgungsschwerpunkte der Organisationseinheit/ Fachabteilung
- B-[4].3 Medizinisch-pflegerische Leistungsangebote der Organisationseinheit/ Fachabteilung
- B-[4].4 Nicht-medizinische Serviceangebote der Organisationseinheit/ Fachabteilung
- B-[4].5 Fallzahlen der Organisationseinheit/ Fachabteilung
- B-[4].6 Diagnosen nach ICD
- B-[4].7 Prozeduren nach OPS
- B-[4].8 Ambulante Behandlungsmöglichkeiten
- B-[4].9 Ambulante Operationen nach § 115b SGB V
- B-[4].10 Zulassung zum Durchgangs-Arztverfahren der Berufsgenossenschaft
- B-[4].11 Apparative Ausstattung
- B-[4].12 Personelle Ausstattung
- B-[5] Klinik für Gefäßchirurgie**
- B-[5].1 Name der Organisationseinheit/ Fachabteilung
- B-[5].2 Versorgungsschwerpunkte der Organisationseinheit/ Fachabteilung
- B-[5].3 Medizinisch-pflegerische Leistungsangebote der Organisationseinheit/ Fachabteilung
- B-[5].4 Nicht-medizinische Serviceangebote der Organisationseinheit/ Fachabteilung
- B-[5].5 Fallzahlen der Organisationseinheit/ Fachabteilung
- B-[5].6 Diagnosen nach ICD
- B-[5].7 Prozeduren nach OPS
- B-[5].8 Ambulante Behandlungsmöglichkeiten
- B-[5].9 Ambulante Operationen nach § 115b SGB V
- B-[5].10 Zulassung zum Durchgangs-Arztverfahren der Berufsgenossenschaft
- B-[5].11 Apparative Ausstattung
- B-[5].12 Personelle Ausstattung
- B-[6] Klinik für Innere Medizin**
- B-[6].1 Name der Organisationseinheit/ Fachabteilung
- B-[6].2 Versorgungsschwerpunkte der Organisationseinheit/ Fachabteilung

- B-[6].3 Medizinisch-pflegerische Leistungsangebote der Organisationseinheit/ Fachabteilung
- B-[6].4 Nicht-medizinische Serviceangebote der Organisationseinheit/ Fachabteilung
- B-[6].5 Fallzahlen der Organisationseinheit/ Fachabteilung
- B-[6].6 Diagnosen nach ICD
- B-[6].7 Prozeduren nach OPS
- B-[6].8 Ambulante Behandlungsmöglichkeiten
- B-[6].9 Ambulante Operationen nach § 115b SGB V
- B-[6].10 Zulassung zum Durchgangs-Arztverfahren der Berufsgenossenschaft
- B-[6].11 Apparative Ausstattung
- B-[6].12 Personelle Ausstattung
- B-[7] Klinik für Kardiologie**
- B-[7].1 Name der Organisationseinheit/ Fachabteilung
- B-[7].2 Versorgungsschwerpunkte der Organisationseinheit/ Fachabteilung
- B-[7].3 Medizinisch-pflegerische Leistungsangebote der Organisationseinheit/ Fachabteilung
- B-[7].4 Nicht-medizinische Serviceangebote der Organisationseinheit/ Fachabteilung
- B-[7].5 Fallzahlen der Organisationseinheit/ Fachabteilung
- B-[7].6 Diagnosen nach ICD
- B-[7].7 Prozeduren nach OPS
- B-[7].8 Ambulante Behandlungsmöglichkeiten
- B-[7].9 Ambulante Operationen nach § 115b SGB V
- B-[7].10 Zulassung zum Durchgangs-Arztverfahren der Berufsgenossenschaft
- B-[7].11 Apparative Ausstattung
- B-[7].12 Personelle Ausstattung
- B-[8] Klinik für Hämatologie und internistische Onkologie**
- B-[8].1 Name der Organisationseinheit/ Fachabteilung
- B-[8].2 Versorgungsschwerpunkte der Organisationseinheit/ Fachabteilung
- B-[8].3 Medizinisch-pflegerische Leistungsangebote der Organisationseinheit/ Fachabteilung
- B-[8].4 Nicht-medizinische Serviceangebote der Organisationseinheit/ Fachabteilung
- B-[8].5 Fallzahlen der Organisationseinheit/ Fachabteilung
- B-[8].6 Diagnosen nach ICD
- B-[8].7 Prozeduren nach OPS
- B-[8].8 Ambulante Behandlungsmöglichkeiten
- B-[8].9 Ambulante Operationen nach § 115b SGB V
- B-[8].10 Zulassung zum Durchgangs-Arztverfahren der Berufsgenossenschaft
- B-[8].11 Apparative Ausstattung
- B-[8].12 Personelle Ausstattung
- B-[9] Klinik für Frauenheilkunde und Geburtshilfe**
- B-[9].1 Name der Organisationseinheit/ Fachabteilung
- B-[9].2 Versorgungsschwerpunkte der Organisationseinheit/ Fachabteilung
- B-[9].3 Medizinisch-pflegerische Leistungsangebote der Organisationseinheit/ Fachabteilung
- B-[9].4 Nicht-medizinische Serviceangebote der Organisationseinheit/ Fachabteilung
- B-[9].5 Fallzahlen der Organisationseinheit/ Fachabteilung
- B-[9].6 Diagnosen nach ICD
- B-[9].7 Prozeduren nach OPS
- B-[9].8 Ambulante Behandlungsmöglichkeiten
- B-[9].9 Ambulante Operationen nach § 115b SGB V
- B-[9].10 Zulassung zum Durchgangs-Arztverfahren der Berufsgenossenschaft
- B-[9].11 Apparative Ausstattung

- B-[9].12 Personelle Ausstattung
- B-[10] Klinik für Urologie**
- B-[10].1 Name der Organisationseinheit/ Fachabteilung
- B-[10].2 Versorgungsschwerpunkte der Organisationseinheit/ Fachabteilung
- B-[10].3 Medizinisch-pflegerische Leistungsangebote der Organisationseinheit/ Fachabteilung
- B-[10].4 Nicht-medizinische Serviceangebote der Organisationseinheit/ Fachabteilung
- B-[10].5 Fallzahlen der Organisationseinheit/ Fachabteilung
- B-[10].6 Diagnosen nach ICD
- B-[10].7 Prozeduren nach OPS
- B-[10].8 Ambulante Behandlungsmöglichkeiten
- B-[10].9 Ambulante Operationen nach § 115b SGB V
- B-[10].10 Zulassung zum Durchgangs-Arztverfahren der Berufsgenossenschaft
- B-[10].11 Apparative Ausstattung
- B-[10].12 Personelle Ausstattung
- B-[11] Klinik für Hals-, Nasen-, Ohrenheilkunde**
- B-[11].1 Name der Organisationseinheit/ Fachabteilung
- B-[11].2 Versorgungsschwerpunkte der Organisationseinheit/ Fachabteilung
- B-[11].3 Medizinisch-pflegerische Leistungsangebote der Organisationseinheit/ Fachabteilung
- B-[11].4 Nicht-medizinische Serviceangebote der Organisationseinheit/ Fachabteilung
- B-[11].5 Fallzahlen der Organisationseinheit/ Fachabteilung
- B-[11].6 Diagnosen nach ICD
- B-[11].7 Prozeduren nach OPS
- B-[11].8 Ambulante Behandlungsmöglichkeiten
- B-[11].9 Ambulante Operationen nach § 115b SGB V
- B-[11].10 Zulassung zum Durchgangs-Arztverfahren der Berufsgenossenschaft
- B-[11].11 Apparative Ausstattung
- B-[11].12 Personelle Ausstattung
- B-[12] Klinik für Radioonkologie**
- B-[12].1 Name der Organisationseinheit/ Fachabteilung
- B-[12].2 Versorgungsschwerpunkte der Organisationseinheit/ Fachabteilung
- B-[12].3 Medizinisch-pflegerische Leistungsangebote der Organisationseinheit/ Fachabteilung
- B-[12].4 Nicht-medizinische Serviceangebote der Organisationseinheit/ Fachabteilung
- B-[12].5 Fallzahlen der Organisationseinheit/ Fachabteilung
- B-[12].6 Diagnosen nach ICD
- B-[12].7 Prozeduren nach OPS
- B-[12].8 Ambulante Behandlungsmöglichkeiten
- B-[12].9 Ambulante Operationen nach § 115b SGB V
- B-[12].10 Zulassung zum Durchgangs-Arztverfahren der Berufsgenossenschaft
- B-[12].11 Apparative Ausstattung
- B-[12].12 Personelle Ausstattung
- B-[13] Klinik für Diagnostische Radiologie**
- B-[13].1 Name der Organisationseinheit/ Fachabteilung
- B-[13].2 Versorgungsschwerpunkte der Organisationseinheit/ Fachabteilung
- B-[13].3 Medizinisch-pflegerische Leistungsangebote der Organisationseinheit/ Fachabteilung
- B-[13].4 Nicht-medizinische Serviceangebote der Organisationseinheit/ Fachabteilung
- B-[13].5 Fallzahlen der Organisationseinheit/ Fachabteilung
- B-[13].6 Diagnosen nach ICD
- B-[13].7 Prozeduren nach OPS

- B-[13].8 Ambulante Behandlungsmöglichkeiten
- B-[13].9 Ambulante Operationen nach § 115b SGB V
- B-[13].10 Zulassung zum Durchgangs-Arztverfahren der Berufsgenossenschaft
- B-[13].11 Apparative Ausstattung
- B-[13].12 Personelle Ausstattung
- B-[14] Klinik für Anästhesiologische und operative Intensivmedizin
- B-[14].1 Name der Organisationseinheit/ Fachabteilung
- B-[14].2 Versorgungsschwerpunkte der Organisationseinheit/ Fachabteilung
- B-[14].3 Medizinisch-pflegerische Leistungsangebote der Organisationseinheit/ Fachabteilung
- B-[14].4 Nicht-medizinische Serviceangebote der Organisationseinheit/ Fachabteilung
- B-[14].5 Fallzahlen der Organisationseinheit/ Fachabteilung
- B-[14].6 Diagnosen nach ICD
- B-[14].7 Prozeduren nach OPS
- B-[14].8 Ambulante Behandlungsmöglichkeiten
- B-[14].9 Ambulante Operationen nach § 115b SGB V
- B-[14].10 Zulassung zum Durchgangs-Arztverfahren der Berufsgenossenschaft
- B-[14].11 Apparative Ausstattung
- B-[14].12 Personelle Ausstattung
- C-1 Teilnahme an der externen vergleichenden Qualitätssicherung nach § 137 SGB V (BQS-Verfahren)
- C-2 Externe Qualitätssicherung nach Landesrecht gemäß § 112 SGB V
- C-3 Qualitätssicherung bei Teilnahme an Disease-Management-Programmen (DMP) nach § 137f SGB V
- C-4 Teilnahme an sonstigen Verfahren der externen vergleichenden Qualitätssicherung
- C-5 Umsetzung der Mindestmengenvereinbarung nach § 137 SGB V
- C-6 Umsetzung von Beschlüssen des Gemeinsamen Bundesausschusses zur Qualitätssicherung nach § 137 Abs. 1 Satz 1 Nr. 2 SGB V [neue Fassung] ("Strukturqualitätsvereinbarung")
- D-1 Qualitätspolitik
- D-2 Qualitätsziele
- D-3 Aufbau des einrichtungsinternen Qualitätsmanagements
- D-4 Instrumente des Qualitätsmanagements
- D-5 Qualitätsmanagement-Projekte
- D-6 Bewertung des Qualitätsmanagements

Einleitung



Abbildung: Das Städtische Klinikum Gütersloh aus der Luft

Das Städtische Klinikum Gütersloh ist als regionales Schwerpunktkrankenhaus das größte Akut-Krankenhaus im Kreis Gütersloh. An zwei Standorten werden in 468 Betten über 18.000 Patientinnen und Patienten jährlich stationär behandelt. Durch ambulante Operationen, die Institutsambulanz des Krankenhauses und die ambulanten Ermächtigungen der Chefarzte werden außerdem über 33.000 Patienten jährlich ambulant versorgt. Die steigende Tendenz zu mehr Patienten (sowohl stationär als auch ambulant) hat sich damit auch im Jahr 2008 fortgesetzt. Das Bemühen um bestmögliche Qualität in der medizinischen und pflegerischen Patientenversorgung verbunden mit der bestmöglichen Diagnostik und Therapie verpflichtet uns, alle uns zur Verfügung stehenden Kompetenzen zum Wohle unserer Patientinnen und Patienten einzusetzen.

Qualität ist für uns nicht nur theoretischer Anspruch, sie bildet die Grundlage unseres Handelns. Qualitätsverbesserung in Struktur, Prozess und Ergebnis ist somit ständige Aufgabe aller Mitarbeiterinnen und Mitarbeiter. Dies bestätigt auch die erfolgreiche Zertifizierung nach KTQ im Frühjahr 2009 (www.ktq.de). Die Abkürzung des Qualitätssiegels KTQ steht für »Kooperation für Transparenz und Qualität im Gesundheitswesen«. Unabhängig von der Zertifizierung des gesamten Krankenhauses wurde das Kooperative Brustzentrum Gütersloh, an dem wir mit einem weiteren Gütersloher Krankenhaus wesentlich beteiligt sind, im Februar 2009 rezertifiziert. Die Klinik für Gefäßchirurgie ist von der Deutschen Gesellschaft für Gefäßchirurgie als anerkanntes Gefäßzentrum zertifiziert mit der Klinik für Diagnostische Radiologie und der Inneren Medizin als assoziierte Partner. Die Zertifizierung des Prostatakarzinomzentrums erfolgt 2009.

Mit dem gesetzlich verpflichtenden Qualitätsbericht werden Transparenz und Überprüfbarkeit an deutschen Krankenhäusern

geschaffen. Im Vordergrund des Qualitätsberichtes steht das Ziel einer besseren Qualität von Behandlungsergebnissen zum Wohle unserer Patientinnen und Patienten. Wir verstehen diesen strukturierten Qualitätsbericht als einen wichtigen Baustein zur Erhöhung der Transparenz unserer Leistungen und gleichzeitig als Kommunikationsinstrument mit unseren Patientinnen und Patienten sowie den niedergelassenen Ärzten.

Weitergehende Informationen finden Sie auf unserer Internetseite (www.klinikum-guetersloh.de) sowie im Clinotel-Jahresbericht zur Qualitätssicherung (www.clinotel.de).

I. Engelmeyer
Kfm. Geschäftsführer

Priv. Doz. Dr. R. Klän
Ärztlicher Direktor

J. Alberti
Pflegedirektor

Verantwortlich:

Name	Abteilung	Tel. Nr.	Fax Nr.	Email
Dipl.-Pfleger Simon Mendel	Qualitätsmanagement-Koordinator	05241 / 83-25112	05241 / 83-29003	simon.mendel@klinikum-guetersloh.de

Ansprechpartner:

Name	Abteilung	Tel. Nr.	Fax Nr.	Email
Betriebswirt VWA Ingo Engelmeyer	kfm. Geschäftsführer	05241 / 83-29000	05241 / 83-29003	info@klinikum-guetersloh.de
Priv. Doz. Dr. Rüdiger Klän	Ärztlicher Direktor	05241 / 83-24600	05241 / 83-24603	ruediger.klaen@klinikum-guetersloh.de
Betriebswirt VWA Jens Alberti	Pflegedirektor	05241 / 83-25100	05241 / 83-29003	jens.alberti@klinikum-guetersloh.de
Dipl.-Kauffrau Anne Reichenbach	Leiterin Finanzcontrolling / Assistentin kfm. Geschäftsführung	05241 / 83-29030	05241 / 83-29003	anne.reichenbach@klinikum-guetersloh.de
Dipl.-Pfleger Simon Mendel	Qualitätsmanagement-Koordinator	05241 / 83-25112	05241 / 83-29003	simon.mendel@klinikum-guetersloh.de

Links:

www.klinikum-guetersloh.de

Die Krankenhausleitung, vertreten durch Herrn Ingo Engelmeyer, ist verantwortlich für die Vollständigkeit und Richtigkeit der

Angaben im Qualitätsbericht.

Teil A - Struktur- und Leistungsdaten des Krankenhauses

A-1 Allgemeine Kontaktdaten des Krankenhauses

Hausanschrift:

Städtisches Klinikum Gütersloh

Reckenberger Straße 19

33332 Gütersloh

Telefon:

05241 / 83 - 00

Fax:

05241 / 83 - 29083

E-Mail:

info@klinikum-guetersloh.de

Internet:

<http://www.klinikum-guetersloh.de>

Weiterer Standort:

Hausanschrift:

Städtisches Klinikum Gütersloh, Standort Rheda

Gütersloher Straße 62-64

33378 Rheda-Wiedenbrück

Telefon:

05242 / 450 - 0

Fax:

05242 / 450 - 109

E-Mail:

info@klinikum-guetersloh.de

Internet:

<http://www.klinikum-guetersloh.de>

A-2 Institutionskennzeichen des Krankenhauses

260570113

A-3 Standort(nummer)

00

A-4 Name und Art des Krankenhausträgers

Name:

Stadt Gütersloh

Art:

öffentlich

A-5 Akademisches Lehrkrankenhaus

Nein

A-6 Organisationsstruktur des Krankenhauses

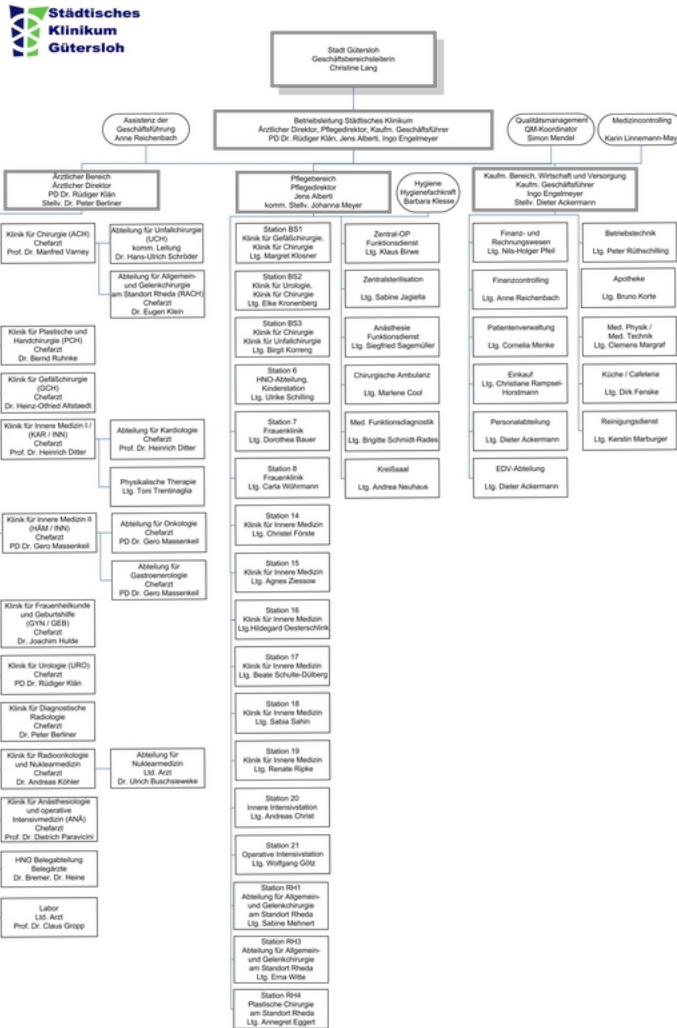

Organigramm: Städtisches Klinikum Gütersloh

Das Städtische Klinikum Gütersloh wird 2009 in die Klinikum Gütersloh gemeinnützige GmbH überführt.

A-7 Regionale Versorgungsverpflichtung für die Psychiatrie

trifft nicht zu / entfällt

A-8 Fachabteilungsübergreifende Versorgungsschwerpunkte des Krankenhauses

Nr.	Fachabteilungsübergreifender Versorgungsschwerpunkt:	Fachabteilungen, die an dem Versorgungsschwerpunkt beteiligt sind:	Kommentar / Erläuterung:
VS01	Brustzentrum	Klinik für Frauenheilkunde und Geburtshilfe, Klinik für Hämatologie und internistische Onkologie, Klinik für Plastische-, Ästhetische- und Handchirurgie, Klinik für Radioonkologie, Klinik für Diagnostische Radiologie, Klinik für Anästhesiologische und operative Intensivmedizin, Gemeinschaftspraxis für Pathologie (Dres. Belder, Leichsenring)	Die Kliniken für Frauenheilkunde und Geburtshilfe, Diagnostische Radiologie, Innere Medizin II (Onkologie) sowie Plastische, Ästhetische und Handchirurgie des Klinikums sind Behandlungspartner des Kooperativen Brustzentrums Gütersloh (KBZ). Seit 2006 ist das Zentrum durch die Ärztekammer NRW nach dem "Verfahren für die Zertifizierung von Brustzentren in NRW" zertifiziert und anerkannt. Den von Brustkrebs betroffenen Frauen ist damit in Gütersloh in der Gesamtheit aller Fragestellungen zu ihrer Erkrankung eine optimale Therapieplattform angeboten. Weitere Informationen finden Sie unter: www.brustzentrum-guetersloh.de
VS19	Gefäßzentrum	Klinik für Gefäßchirurgie, Klinik für Kardiologie, Klinik für Diagnostische Radiologie, Klinik für Anästhesiologische und operative Intensivmedizin	Die Klinik für Gefäßchirurgie bildet gemeinsam mit den Kliniken für Diagnostische Radiologie und Innere Medizin I das Gefäßzentrum des Klinikums. Das Zentrum ist zertifiziert durch die Deutschen Gesellschaft für Gefäßchirurgie.
VS00	Inkontinenzzentrum	Klinik für Urologie, Klinik für Frauenheilkunde und Geburtshilfe	Die Kliniken für Urologie und Gynäkologie sind zertifizierte Beratungsstellen (nach den Richtlinien der Deutschen Kontinenz Gesellschaft e.V.)

Nr.	Fachabteilungsübergreifender Versorgungsschwerpunkt:	Fachabteilungen, die an dem Versorgungsschwerpunkt beteiligt sind:	Kommentar / Erläuterung:
VS24	Interdisziplinäre Intensivmedizin	Klinik für Allgemeine-, Viszeral- und Unfallchirurgie, einschl. Gelenkchirurgie, Abteilung für Unfallchirurgie, Klinik für Plastische-, Ästhetische- und Handchirurgie, Klinik für Gefäßchirurgie, Klinik für Frauenheilkunde und Geburtshilfe, Klinik für Urologie, Klinik für Hals-, Nasen-, Ohrenheilkunde, Klinik für Anästhesiologische und operative Intensivmedizin, Klinik für Innere Medizin, Klinik für Kardiologie	Unter anästhesiologischer Leitung werden alle operativen Patientinnen/ Patienten der Gefäß-, plastischen, Unfall- und Visceralchirurgie sowie der Gynäkologie und Geburtshilfe wie auch der Urologie und der HNO auf der interdisziplinären operativen Intensivstation behandelt. Darüber hinaus besteht eine internistische Intensivstation.
VS35	Plastische, Ästhetische und Rekonstruktive Chirurgie	Klinik für Plastische, Ästhetische und Handchirurgie	z.B. Versorgung im Brustzentrum Gütersloh (zertifiziert nach den Vorgaben des Landes NRW); weitere Informationen unter www.brustzentrum-guetersloh.de .

Nr.	Fachabteilungsübergreifender Versorgungsschwerpunkt:	Fachabteilungen, die an dem Versorgungsschwerpunkt beteiligt sind:	Kommentar / Erläuterung:
VS38	Prostatazentrum	Klinik für Urologie, Klinik für Radioonkologie, Gemeinschaftspraxis für Radioonkologie (Dres. Köhler, Riedel), Gemeinschaftspraxis für Pathologie (Dres. Belder, Leichsenring), Klinik für Diagnostische Radiologie, Klinik für Hämatologie und internistische Onkologie, Onkologische Gemeinschaftspraxis (Dr. Rösel, Dr. Depenbusch, Prof. Dr. Gropp)	Die Klinik für Urologie und die Radioonkologische Gemeinschaftspraxis (Dr. Köhler, Dr. Riedel) am Klinikum bilden gemeinsam mit den Kliniken für Innere Medizin II (Onkologie) sowie Diagnostische Radiologie des Klinikums, der Gemeinschaftspraxis für Pathologie (Dr. Belder, Dr. Leichsenring), der Onkologischen Gemeinschaftspraxis am Klinikum (Dr. Rösel, Dr. Depenbusch, Prof. Dr. Gropp), der Praxis für Nuklearmedizin am Klinikum (Dr. Buschsieweke) sowie dem Interdisziplinären Prostatazentrum e.V. das Prostatakarzinomzentrum Gütersloh. 2009 wird das Zentrum durch das OnkoZert-Institut nach den Anforderungen der Deutsche Krebsgesellschaft zertifiziert. Weitere Informationen finden Sie unter www.klinikum-guetersloh.de .
VS06	Tumorzentrum	Klinik für Hämatologie und internistische Onkologie, Klinik für Allgemeine-, Viszeral- und Unfallchirurgie, einschl. Gelenkchirurgie, Klinik für Frauenheilkunde und Geburtshilfe, Klinik für Urologie, Klinik für Plastische-, Ästhetische- und Handchirurgie, Klinik für Innere Medizin (einschl. Gastroenterologie), Klinik für Diagnostische Radiologie, Klinik für Radioonkologie, Klinik für Anästhesiologische und operative Intensivmedizin	Die interdisziplinäre Tumorkonferenz im Klinikum ist als Fortbildungsveranstaltung mit zwei Punkten und als Qualitätszirkel von der Ärztekammer anerkannt. Die Betrachtung der individuellen Patientinnen und Patienten gemeinsam durch die beteiligten Fachdisziplinen führt zu einer Optimierung der Diagnostik und Therapie. Fachübergreifend werden gemeinsame Behandlungsstrategien in enger Zusammenarbeit durchgeführt.

A-9 Fachabteilungsübergreifende medizinisch-pflegerische Leistungsangebote des Krankenhauses

Nr.	Medizinisch-pflegerisches Leistungsangebot:	Kommentar / Erläuterung:
MP03	Angehörigenbetreuung/-beratung/-seminare	Dies erfolgt durch den behandelnden Arzt sowie durch den Sozialdienst. Die Aufnahme und Verpflegung von Begleitpersonen ist möglich.
MP04	Atemgymnastik/-therapie	Atemgymnastik und -therapie werden von der Physikalischen Therapie angeboten.
MP07	Beratung/Betreuung durch Sozialarbeiter und Sozialarbeiterinnen	Zwei Sozialarbeiterinnen stehen für Beratung, Begleitung, Intervention und Unterstützung zur Verfügung (z.B. zu häuslicher Versorgung, stationärer Pflege / Kurzzeitpflege / Tagespflege / betreutem Wohnen, sozialrechtlichen Fragestellungen, sozialer Integration, akuten psychosozialen Problemen, medizinischer und beruflicher Rehabilitation, allgemeinen psychosozialen Fragestellungen, Suchtproblemen und Einleitung von Betreuungsverfahren).
MP08	Berufsberatung/Rehabilitationsberatung	Beratung durch den Sozialdienst des Klinikums
MP09	Besondere Formen/Konzepte der Betreuung von Sterbenden	Im Jahr 1996 wurde am Städtischen Klinikum Gütersloh eine Palliativstation eingerichtet. Die Palliativstation betreut Patienten, bei denen eine ursächlich gegen die Krankheit gerichtete Behandlung nicht mehr möglich ist (Tumorpatienten und AIDS-Patienten sowie weitere Patienten mit weit fortgeschrittener z.B. neurologischer Erkrankung). Die Versorgung beruht auf einem ganzheitlichen Konzept und umfasst neben der Behandlung von Beschwerden auch die psychosoziale Begleitung und spirituelle Betreuung. In der Folgezeit sind um diese Station herum weitere Einrichtungen entstanden, deren Ziel es ist, schwerkranke und sterbende Patienten in der letzten Phase ihres Lebens zu behandeln und zu begleiten. Hierzu gehören der ehrenamtliche Hospizdienst, ein Bildungswerk Hospiz und Palliativmedizin sowie ein Trauernetzwerk. Ein Palliativ-Konsildienst stellt die Betreuung aller Patienten im Klinikum sicher.
MP10	Bewegungsbad/Wassergymnastik	Bewegungsbad und Wassergymnastik werden von der Physikalischen Therapie angeboten.
MP11	Bewegungstherapie	Bewegungstherapie wird von der Physikalischen Therapie angeboten.
MP12	Bobath-Therapie (für Erwachsene und/oder Kinder)	Bobath-Therapie wird von der Physikalischen Therapie angeboten.

Nr.	Medizinisch-pflegerisches Leistungsangebot:	Kommentar / Erläuterung:
MP14	Diät- und Ernährungsberatung	Diätassistentinnen erfassen werktätlich die Menüwünsche unserer Patienten und stellen so eine kompetente Beratung sicher. Neben der täglichen Menüabfrage sind die Diätassistentinnen auch für die Ernährungs- und Diätberatung (z.B. zu Lebensmitteln, Essverhalten, Reduzierung von Risikofaktoren) zuständig.
MP00	Eigenblutspende	
MP15	Entlassungsmanagement/Brückenpflege/Überleitungspflege	Ein Konzept zum Entlassmanagement ist etabliert, das ein berufsgruppenübergreifendes, strukturiertes Vorgehen unter Einbezug des Sozialdienstes, des Netzwerks für ambulante Dienste und niedergelassener Ärzte sowie nachsorgender Institutionen sicherstellt. Eine häusliche Pflegeberatung wird in Kooperation mit einem häuslichen Pflegedienst angeboten.
MP58	Ethikberatung/Ethische Fallbesprechung	Ein Ethikkomitee wurde eingerichtet.
MP22	Kontinenztraining/Inkontinenzberatung	(In-)Kontinenzberatung wird in den Kliniken für Urologie und Frauenheilkunde angeboten.
MP24	Manuelle Lymphdrainage	Manuelle Lymphdrainage wird von der Physikalischen Therapie angeboten.
MP25	Massage	Massage wird von der Physikalischen Therapie angeboten.
MP26	Medizinische Fußpflege	Diese Leistung wird durch den Friseursalon im Klinikum erbracht.
MP31	Physikalische Therapie/Bädertherapie	siehe unter: Physiotherapie/Krankengymnastik als Einzel- und/oder Gruppentherapie
MP32	Physiotherapie/Krankengymnastik als Einzel- und/oder Gruppentherapie	Umfasst folgende Inhalte: Atemtherapie, Haltungs- und Rückenschule, Mobilisierung und Wahrnehmungsförderung nach Bobath, Hilfsmittelberatung, manuelle Therapie, Lymphdrainagen, Wärmetherapie, Mobilisation und Gangschule, Propriozeptive neuromuskuläre Fazilitation, Krankengymnastik, Ergotherapie, Massage, Elektrotherapie und Bewegungsbäder.

Nr.	Medizinisch-pflegerisches Leistungsangebot:	Kommentar / Erläuterung:
MP33	Präventive Leistungsangebote/Präventionskurse	<p>Das Städtische Klinikum ist Mitglied im Deutschen Netz Gesundheitsfördernder Krankenhäuser (DNGfK). Zur Prävention des Plötzlichen Kindstodes wurde das Konzept "Sicherer Babyschlaf" mit entsprechenden Informationsangeboten (Flyer, persönliche Aufklärung) sowie einem Babyschlafsack als Geschenk zur Unterstützung der korrekten vorbeugenden Verhaltensweisen etabliert. Die Klinik für Gefäßchirurgie bietet die Teilnahme an der von ihr organisierten Gefäßsportgruppe an, in der für geeignete PatientInnen spezielles Gefäßtraining, Gehschule und Gymnastik nach den Richtlinien der Deutschen Gesellschaft für Gefäßsport durchgeführt werden. Nichtraucherurse und eine Koronarsportgruppe sind etabliert. Im Rahmen des Kooperativen Brustzentrums und des Prostatakarzinomzentrums bestehen Kooperationsvereinbarungen mit Selbsthilfegruppen. Es besteht eine enge Zusammenarbeit mit der "Bürgerinformation Gesundheit und Selbsthilfe" (BIGS) der Stadt Gütersloh (www.bigs-guetersloh.de).</p>
MP34	Psychologisches/psychotherapeutisches Leistungsangebot/ Psychosozialdienst	<p>Eine enge psychoonkologische Betreuung findet in enger Anbindung an die Klinik für Innere Medizin II (Onkologie) im interdisziplinären psychosozial-onkologischen Team statt und steht den onkologischen Patienten aller Fachabteilungen zur Verfügung. Ein psychosozial-onkologisches Team, bestehend aus Psychologinnen, Sozialdienst, Krankenhausseelsorge und Hospizdienst ist etabliert.</p>
MP35	Rückenschule/Haltungsschulung/Wirbelsäulengymnastik	<p>Rücken- und Haltungsschulungen als Einzelschulungen für den Patienten werden durch die Physikalische Therapie angeboten.</p>
MP37	Schmerztherapie/-management	<p>Ein Konzept zur Behandlung tumorbedingter Schmerzen ist entsprechend dem Expertenstandard für die Pflege erstellt und wird auf den Stationen umgesetzt. Ein hausweites Konzept zur postoperativen und Akut-Schmerztherapie wird derzeit von einer fachabteilungs- und berufsgruppenübergreifenden Projektgruppe erarbeitet und eingeführt.</p>
MP63	Sozialdienst	<p>Zwei Sozialarbeiterinnen stehen für Beratung, Begleitung, Intervention und Unterstützung zur Verfügung (z.B. zu häuslicher Versorgung, stationärer Pflege / Kurzzeitpflege / Tagespflege / betreutem Wohnen, sozialrechtlichen Fragestellungen, sozialer Integration, akuten psychosozialen Problemen, medizinischer und beruflicher Rehabilitation, allgemeinen psychosozialen Fragestellungen, Suchtproblemen und Einleitung von Betreuungsverfahren).</p>

Nr.	Medizinisch-pflegerisches Leistungsangebot:	Kommentar / Erläuterung:
MP39	Spezielle Angebote zur Anleitung und Beratung von Patienten und Patientinnen sowie Angehörigen	Ärztinnen und Ärzte des Städtischen Klinikums bieten sowohl innerhalb des Klinikums bzw. des Kooperativen Brustzentrums als auch in Zusammenarbeit z.B. mit der Bürgerinformation Gesundheit und Selbsthilfe (BIGS) Informationsveranstaltungen an. Weitere Beratungsangebote für Patienten und Angehörige siehe Zusammenarbeit mit der "Bürgerinformation Gesundheit und Selbsthilfe" (BIGS) der Stadt Gütersloh (www.bigs-guetersloh.de). Eine enge psychoonkologische Betreuung findet in Anbindung an die Klinik für Hämatologie und Onkologie im interdisziplinären psychosozial-onkologischen Team statt und steht den onkologischen Patienten aller Fachabteilungen zur Verfügung.
MP44	Stimm- und Sprachtherapie/Logopädie	Externe Dienstleistung auf Anforderung
MP45	Stomatherapie/-beratung	Stomatherapie und -beratung sind über eine Kooperation mit einem Sanitätshaus gewährleistet.
MP48	Wärme- und Kälteanwendungen	Wärme- u. Kälteanwendungen werden durch die Physikalische Therapie angeboten.
MP49	Wirbelsäulengymnastik	Wirbelsäulengymnastik als Einzelschulung für den Patienten wird durch die Physikalische Therapie angeboten.
MP51	Wundmanagement	Das Wundmanagement ist berufsgruppenübergreifend mit einem Arzt und einer Pflegefachkraft besetzt; Beide Wundexperten sind speziell fortgebildet und können klinikumsweit konsiliarisch angefordert werden. Größere Wunden werden in den Räumlichkeiten der chirurgischen Ambulanz nach aktuellem Erkenntnisstand versorgt. Als besondere Leistung bieten die Wundexperten den individuell angepassten Verbandschuh zur Druckentlastung z.B. bei Läsionen der Fußsohle im Zusammenhang mit Diabetes mellitus an - eine Technik, die aus den Niederlanden übernommen wurde.

Nr.	Medizinisch-pflegerisches Leistungsangebot:	Kommentar / Erläuterung:
MP52	Zusammenarbeit mit/Kontakt zu Selbsthilfegruppen	Information und Kontakt über den Sozialdienst sowie durch die Bürgerinformation Gesundheit und Selbsthilfekontaktstelle (BIGS) in der Stadtbibliothek Gütersloh. Die BIGS wurde auf Initiative des Städt. Klinikums mit Unterstützung der Stadtstiftung Gütersloh und der Stadtbibliothek unter finanzieller Beteiligung der Krankenkassen und des Kreises Gütersloh eingerichtet. Weit reichende Informationen zu Erkrankungen, den Möglichkeiten der Unterstützung nach dem Krankenhausaufenthalt und Informationen zu Selbsthilfegruppen erhalten Sie durch kompetente Fachkräfte. Es steht ein umfangreiches Medienangebot in Form von Büchern, Broschüren, Videos und Internetportalen zur Verfügung. Weitere Informationen unter: http://www.bigs-guetersloh.de . Im Rahmen des Kooperativen Brustzentrums und des Prostatakarzinomzentrums bestehen Kooperationsvereinbarungen mit Selbsthilfegruppen.
MP68	Zusammenarbeit mit Pflegeeinrichtungen/Angebot ambulanter Pflege/Kurzzeitpflege	Im Rahmen des Entlassmanagements besteht eine enge Zusammenarbeit mit dem Netzwerk ambulanter Pflegedienste im Kreis Gütersloh.

A-10 Allgemeine nicht-medizinische Serviceangebote des Krankenhauses

Nr.	Serviceangebot:	Kommentar / Erläuterung:
SA43	Abschiedsraum	Im Neubau des Klinikums befindet sich ein Abschiedsraum, in dem Angehörigen ein würdiges Abschiednehmen in Ruhe ermöglicht wird.
SA01	Aufenthaltsräume	
SA12	Balkon/Terrasse	Alle Stationen des Bettenhauses für Innere Medizin (außer Stat. 15) sowie des Bettenhauses Süd verfügen über einen geräumigen Balkon, der von PatientInnen genutzt werden kann.
SA55	Beschwerdemanagement	Im Rahmen unseres Beschwerdemanagements können Sie uns gerne Ihre Kritik und Anregungen, aber auch ihr Lob über die im Haus ausliegenden Meinungsbögen anonym mitteilen. Jeder Meinungsbogen wird strukturiert bearbeitet und zeitnah beantwortet. Wenn nötig, erarbeiten wir Verbesserungsmaßnahmen und setzen diese um.

Nr.	Serviceangebot:	Kommentar / Erläuterung:
SA39	Besuchsdienst/"Grüne Damen"	Weil wir wissen, dass Krankheit Einsamkeit, Ungewissheit und Sorge mit sich bringt, dass Krankheit aber auch Zeit zur Stille und Besinnung sein kann, möchten wir Ihnen unseren begleitenden, ehrenamtlichen Dienst anbieten. Wir reichen dem Kranken unsere Hand. Zeit: Zum Zuhören und für Gespräche, für persönliche Hilfe (Telefonate führen, Briefe schreiben), für kleine persönliche Besorgungen, dem Patienten vorzulesen, Unterstützung beim Essen, Gesprächsvermittlung zum Seelsorger und, und, und...
SA22	Bibliothek	Die Bibliothek ist Dienstags und Freitags von 9.30 bis 11.00 und Mittwochs von 16.00 bis 17.30 Uhr geöffnet. Jeden Mittwoch bringen die Mitarbeiterinnen der Bibliothek auch Bücher in großer Auswahl direkt ans Bett.
SA23	Cafeteria	Die Küche ist mit dem RAL-Gütezeichen der Gütegemeinschaft Diät und Vollkost ausgezeichnet. Die Cafeteria ist täglich von 07:30 Uhr bis 19:00 Uhr geöffnet.
SA44	Diät-/Ernährungsangebot	Die hauseigene Küche stellt die gesamte Speiserversorgung auf den Stationen sicher und berücksichtigt neben Voll-, leichter und vegetarischer Kost auch medizinische Indikationen und religiöse Aspekte mit einer umfangreichen Komponentenwahl. Besondere Nahrungsvorlieben (insbesondere auch religiöse und kulturelle Aspekte) werden bei Patienten und ggf. Angehörigen durch unsere Diätassistentinnen erfragt und soweit wie möglich berücksichtigt.
SA41	Dolmetscherdienste	Fremdsprachenkenntnisse der MitarbeiterInnen sind zentral in einer Dolmetscherliste erfasst, so dass benötigte Sprachkenntnisse jederzeit und von jedem Mitarbeiter EDV-gestützt abgerufen werden können. Externe Dolmetscher werden bei Bedarf hinzugezogen.
SA02	Ein-Bett-Zimmer	
SA03	Ein-Bett-Zimmer mit eigener Nasszelle	
SA13	Elektrisch verstellbare Betten	Überwiegend sind elektrisch verstellbare Betten verfügbar.
SA40	Empfangs- und Begleitdienst für Patienten und Patientinnen sowie Besucher und Besucherinnen	
SA24	Faxempfang für Patienten und Patientinnen	Patienten, die während des Krankenhausaufenthaltes eine Faxesendung erwarten, können diese über die Patienteninformation unter der Faxnummer 05241 / 83 - 29083 erhalten.

Nr.	Serviceangebot:	Kommentar / Erläuterung:
SA14	Fernsehgerät am Bett/im Zimmer	Alle Zimmer sind mit Fernsehgeräten ausgestattet, in renovierten oder neuen Gebäudeteilen auch mit Bildschirmen am Bett.
SA49	Fortbildungsangebote/Informationsveranstaltungen	
SA20	Frei wählbare Essenszusammenstellung (Komponentenwahl)	Die hauseigene Küche stellt die gesamte Speisenversorgung auf den Stationen sicher und berücksichtigt neben Voll-, leichter und vegetarischer Kost auch medizinische Indikationen und religiöse Aspekte mit einer umfangreichen Komponentenwahl. Besondere Nahrungsvorlieben (insbesondere auch religiöse und kulturelle Aspekte) werden bei Patienten und ggf. Angehörigen erfragt und soweit wie möglich berücksichtigt. Seit Mai 2007 ist unsere Küche mit dem RAL-Gütezeichen der Gütegemeinschaft Diät und Vollkost ausgezeichnet.
SA26	Friseursalon	Ein Friseursalon ist im Foyer des Klinikums vorhanden. Ist der Patient noch nicht in der Lage das Bett zu verlassen, suchen die Friseurinnen den Patienten auch gerne auf der Station auf.
SA46	Getränkeautomat	In der Eingangshalle sind jeweils ein Kaltgetränke-, Kaffee- und Snackautomat vorhanden.
SA27	Internetzugang	Computer mit Internetzugang sind in einem Raum neben der Cafeteria aufgestellt; in der Cafeteria besteht Zugang zu einem Drahtlosnetzwerk (kostenpflichtig).
SA28	Kiosk/Einkaufsmöglichkeiten	Integriert in die Cafeteria
SA29	Kirchlich-religiöse Einrichtungen	Eine Krankenhauskapelle und ein Gebetsraum für Muslime sind vorhanden.
SA30	Klinikeigene Parkplätze für Besucher und Besucherinnen sowie Patienten und Patientinnen	
SA21	Kostenlose Getränkebereitstellung	Mineralwasser, verschiedene Teesorten, Kaffee
SA31	Kulturelle Angebote	Wechselnde Kunstausstellungen in der Eingangshalle und dem Treppenhaus
SA32	Maniküre/Pediküre	Medizinische Fußpflege wird durch den Friseursalon im Klinikum erbracht.
SA47	Nachmittagstee/-kaffee	

Nr.	Serviceangebot:	Kommentar / Erläuterung:
SA51	Orientierungshilfen	Ein Wegeleitsystem erleichtert die Orientierung in unseren Gebäuden. Als Konsequenz aus den Ergebnissen der Patientenbefragung 2007 wurde die Beschilderung umfassend aktualisiert und erweitert. Die Mitarbeiter der Patienteninformation im Eingangsbereich stehen rund um die Uhr als Ansprechpartner für Patienten und Besucher, die in das Klinikum kommen, zur Verfügung. Handzettel mit Lageplan erleichtern die Orientierung, bei Bedarf begleitet der Krankenhaus-Service Patienten an ihr Ziel.
SA33	Parkanlage	In unmittelbarer Nähe zum Klinikum befindet sich der Stadtpark Gütersloh.
SA56	Patientenfürsprache	Die Funktion des Patientenfürsprechers wird von den Mitarbeitern der BIGS – Bürgerinformation Gesundheit und Selbsthilfe übernommen (www.bigs-guetersloh.de).
SA52	Postdienst	Ein Briefkasten befindet sich vor dem Haupteingang in ca. 30 m Entfernung Richtung Reckenberger Straße. Patienten, die das Haus nicht verlassen dürfen, können Ihre Postsendungen am Empfang des Klinikums zur Weiterleitung abgeben. Unfrankierte Ausgangspost kann gegen Barzahlung in Höhe der Briefmarke von der Patienteninformation weitergeleitet werden.
SA06	Rollstuhlgerechte Nasszellen	
SA17	Rundfunkempfang am Bett	
SA42	Seelsorge	
SA57	Sozialdienst	
SA18	Telefon	
SA09	Unterbringung Begleitperson	In medizinisch begründeten Fällen besteht die Möglichkeit zur Unterbringung von Begleitpersonen im Klinikum.
SA38	Wäscheservice	Privatwäsche kann über den externen Wäscheversorger im Ausnahmefall gereinigt werden.
SA19	Wertfach/Tresor am Bett/im Zimmer	Abschließbare Wertfächer sind überwiegend in den Kleiderschrank integriert.
SA10	Zwei-Bett-Zimmer	
SA11	Zwei-Bett-Zimmer mit eigener Nasszelle	

A-11 Forschung und Lehre des Krankenhauses

A-11.1 Forschungsschwerpunkte

keine Angaben

A-11.2 Akademische Lehre

Nr.	Akademische Lehre und weitere ausgewählte wissenschaftliche Tätigkeiten:	Kommentar/Erläuterung:
FL01	Dozenten/Lehrbeauftragungen an Hochschulen und Universitäten	Prof. Dr. Manfred Varney: Vorlesungen an der Heinrich-Heine-Universität Düsseldorf; Prof. Dr. Heinrich Ditter: apl. Professur Universität Gießen; Prof. Dr. Dietrich Paravicini: Vorlesung und Praktikum Klinische Anästhesiologie, Intensivtherapie, Notfallmedizin am Universitätsklinikum Münster; PD Dr. Gero Massenkeil: Lehrauftrag an der Ruhruniversität Bochum
FL04	Projektbezogene Zusammenarbeit mit Hochschulen und Universitäten	Allogene Stammzelltransplantation in Zusammenarbeit mit der KMT-Klinik der Universität Essen sowie der Medizinischen Klinik A (Hämatologie / Onkologie) der Westfälischen Wilhelms-Universität Münster
FL03	Studierendenausbildung (Famulatur/Praktisches Jahr)	Prof. Heinrich Ditter: Famulaturen, Praktika; Prof. Dr. Dietrich Paravicini: Famulaturen in klinischer Anästhesiologie; PD Dr. Gero Massenkeil: Studierendenausbildung an der Ruhr-Universität Bochum, Famulaturen
FL00	Teilnahme an Multicenterstudie Dickdarmkrebs	Freiwillige Teilnahme seit Beginn an der weltweit größten Multicenterstudie über die Behandlung, Behandlungsqualität und Prognose bei Krebserkrankungen des Dickdarms und Rektums in Zusammenarbeit mit der Deutschen Gesellschaft für Chirurgie, Konvent der leitenden Krankenhauschirurgen an der Universität Magdeburg. Hierbei werden nicht nur die primären Behandlungskomplikationen erfasst, sondern auch der weitere Verlauf über 5 Jahre und damit eine langfristige Ergebnisqualität im Verbund mit den niedergelassenen Ärzten kontrolliert. Die Auswertung erfolgt klinikintern wie auch im Vergleich mit allen teilnehmenden Kliniken.
FL00	Teilnahme an Multicenterstudie Fast Track Chirurgie	Beteiligung an der Multicenterstudie der Chirurgischen Klinik der Charité Berlin zur Behandlungsqualität der Fast Track Chirurgie bei gut- und bösartigen Dick- und Mastdarmerkrankungen bzw. -tumoren.

Nr.	Akademische Lehre und weitere ausgewählte wissenschaftliche Tätigkeiten:	Kommentar/Erläuterung:
FL06	Teilnahme an multizentrischen Phase-III/IV-Studien	Frauenklinik: Teilnahme an Studien der Arbeitsgemeinschaft Gynäkologische Onkologie (AGO) Klinik für Innere Medizin I: Regelmäßige Teilnahme an Multicenterstudien Klinik für Innere Medizin II: Teilnahme an multizentrischen Phase-III-Studien zur Behandlung hämatologischer Neoplasien (ALL, AML, Plasmozytom, Lymphome)

A-11.3 Ausbildung in anderen Heilberufen

Nr.	Ausbildung in anderen Heilberufen:	Kommentar/Erläuterung:
HB01	Gesundheits- und Krankenpfleger und Gesundheits- und Krankenpflegerin	Das Städtische Klinikum Gütersloh ist Gesellschafter der Zentralen Akademie für Berufe im Gesundheitswesen gGmbH (ZAB); im Rahmen der Kooperation mit der ZAB absolvieren Auszubildende zur/ zum Gesundheits- und KrankenpflegerInIhre fachpraktischen Einsätze im Pflege- und Funktionsdienst des Städtischen Klinikums Gütersloh.
HB07	Operationstechnischer Assistent und Operationstechnische Assistentin (OTA)	Das Städtische Klinikum Gütersloh ist Gesellschafter der Zentralen Akademie für Berufe im Gesundheitswesen gGmbH (ZAB); im Rahmen der Kooperation mit der ZAB absolvieren Auszubildende zur/ zum Operationstechnischen AssistentIn Ihre fachpraktischen Einsätze im Pflege- und Funktionsdienst des Städtischen Klinikums Gütersloh.

A-12 Anzahl der Betten im gesamten Krankenhaus nach § 108/109 SGB V

468 Betten

A-13 Fallzahlen des Krankenhaus:

Vollstationäre Fallzahl:

18241

Ambulante Fallzahlen

Fallzählweise:

11252

Patientenzählweise:

13459

Sonstige Zählweise:

8521 (Selbstzahlerpatienten + Patienten der Berufsgenossenschaften)

A-14 Personal des Krankenhauses

A-14.1 Ärzte und Ärztinnen

	Anzahl	Kommentar/ Erläuterung
Ärzte und Ärztinnen insgesamt (außer Belegärzte und Belegärztinnen)	109,9 Vollkräfte	
davon Fachärzte und Fachärztinnen	62,3 Vollkräfte	
Belegärzte und Belegärztinnen (nach § 121 SGB V)	2 Personen	
Ärzte und Ärztinnen, die keiner Fachabteilung zugeordnet sind	0 Vollkräfte	

A-14.2 Pflegepersonal

	Anzahl	Ausbildungsdauer	Kommentar/ Erläuterung
Gesundheits- und Krankenpfleger und Gesundheits- und Krankenpflegerinnen	272,7 Vollkräfte	3 Jahre	
Gesundheits- und Kinderkrankenpfleger und Gesundheits- und Kinderkrankenpflegerinn en	13,0 Vollkräfte	3 Jahre	
Altenpfleger und Altenpflegerinnen	0,0 Vollkräfte	3 Jahre	
Pflegeassistenten und Pflegeassistentinnen	0,0 Vollkräfte	2 Jahre	
Krankenpflegehelfer und Krankenpflegehelferinne n	13,6 Vollkräfte	1 Jahr	
Pflegehelfer und Pflegehelferinnen	5,7 Vollkräfte	ab 200 Std. Basiskurs	
Entbindungspfleger und Hebammen	8 Personen	3 Jahre	

	Anzahl	Ausbildungsdauer	Kommentar/ Erläuterung
Operationstechnische Assistenten und Operationstechnische Assistentinnen	5,0 Vollkräfte	3 Jahre	
Hygienefachkraft	1		

Teil B - Struktur- und Leistungsdaten der Organisationseinheiten / Fachabteilungen

B-[1] Fachabteilung Klinik für Allgemeine-, Viszeral- und Unfallchirurgie, einschl. Gelenkchirurgie

B-[1].1 Name der Organisationseinheit/Fachabteilung

Klinik für Allgemeine-, Viszeral- und Unfallchirurgie, einschl. Gelenkchirurgie

Art der Abteilung:

Hauptabteilung

Fachabteilungsschlüssel:

1500

Weitere Fachabteilungsschlüssel:

Nr.	Fachabteilung:
3757	Visceralchirurgie

Hausanschrift:

Reckenberger Str. 19

33332 Gütersloh

Telefon:

05241 / 83 - 23202

Fax:

05241 / 83 - 23203

E-Mail:

chirurgie@klinikum-guetersloh.de

Internet:

<http://www.klinikum-guetersloh.de/>

Chefärztinnen/-ärzte:

Titel:	Name, Vorname:	Funktion:	Tel. Nr., Email:	Sekretariat:	Belegarzt / KH-Arzt:
--------	----------------	-----------	------------------	--------------	----------------------

Titel:	Name, Vorname:	Funktion:	Tel. Nr., Email:	Sekretariat:	Belegarzt / KH-Arzt:
Prof. Dr. med.	Varney, Manfred	Chefarzt	05241/83-23202 chirurgie@klinikum-guetersloh.de	chirurgie@klinikum-guetersloh.de	KH-Arzt

B-[1].2 Versorgungsschwerpunkte [Klinik für Allgemeine-, Viszeral- und Unfallchirurgie, einschl. Gelenkchirurgie]

Nr.	Versorgungsschwerpunkte im Bereich Klinik für Allgemeine-, Viszeral- und Unfallchirurgie, einschl. Gelenkchirurgie:	Kommentar / Erläuterung:
VC29	Behandlung von Dekubitalgeschwüren	Spezialsprechstunde Chronische Wunden, Wundsprechstunde, VAC-Therapie
VC67	Chirurgische Intensivmedizin	
VC06	Defibrillatoreingriffe	in Zusammenarbeit mit der Kardiologischen Klinik
VC42	Diagnostik und Therapie von sonstigen Verletzungen	
VC21	Endokrine Chirurgie	Intraoperatives Nervenmonitoring
VC23	Leber-, Gallen-, Pankreaschirurgie	
VC22	Magen-Darm-Chirurgie	Interdisziplinäres Tumorzentrum, Tumorboard, Darmzentrum (im Aufbau)
VC55	Minimalinvasive laparoskopische Operationen	Leistenhernienversorgung durch extraperitoneale Hernioplastik (TEP-Verfahren), Gallen-, Magen-, Dünn- und Dickdarmeingriffe
VX00	Qualitätsstatistiken und Komplikationskonferenzen	klintkintern in regelmäßigen Abständen
VC05	Schrittmachereingriffe	in Zusammenarbeit mit der Klinik für Innere Medizin I (Kardiologie)
VC30	Septische Knochenchirurgie	
VC14	Speiseröhrenchirurgie	
VC58	Spezialsprechstunde	Schilddrüsenprechstunde, Kolo-proktologische Sprechstunde, BG-Sprechstunde, Osteosynthesprechstunde, Knie- und Hüftgelenksprechstunde, Wundsprechstunde
VC15	Thorakoskopische Eingriffe	Notfalleingriffe

Nr.	Versorgungsschwerpunkte im Bereich Klinik für Allgemeine-, Viszeral- und Unfallchirurgie, einschl. Gelenkchirurgie:	Kommentar / Erläuterung:
VC24	Tumorchirurgie	Schwerpunktmäßig gastrointestinale Tumore

B-[1].3 Medizinisch-pflegerische Leistungsangebote [Klinik für Allgemeine-, Viszeral- und Unfallchirurgie, einschl. Gelenkchirurgie]

Nr.	Medizinisch-pflegerisches Leistungsangebot:	Kommentar / Erläuterung:
MP00	Die medizinisch-pflegerischen Leistungsangebote des gesamten Klinikums (vgl. A-9) stehen auch den Patientinnen und Patienten dieser Klinik zur Verfügung.	
MP00	Stomatherapie und -beratung	Stomatherapie und -beratung sind prä- und postoperativ über eine Kooperation mit einem Sanitätshaus gewährleistet.
MP00	Wundmanagement	Das Wundmanagement ist berufsgruppenübergreifend mit einem Arzt und einer Pflegefachkraft besetzt; Beide Wundexperten sind speziell fortgebildet und können klinikumsweit konsiliarisch angefordert werden. Größere Wunden werden in den Räumlichkeiten der chirurgischen Ambulanz nach aktuellem Erkenntnisstand versorgt.

B-[1].4 Nicht-medizinische Serviceangebote [Klinik für Allgemeine-, Viszeral- und Unfallchirurgie, einschl. Gelenkchirurgie]

Nr.	Serviceangebot:	Kommentar / Erläuterung:
SA00	Die nicht-medizinischen Serviceangebote des gesamten Klinikums (vgl. A-9) stehen auch den Patientinnen und Patienten dieser Klinik zur Verfügung.	

B-[1].5 Fallzahlen der Organisationseinheit / Fachabteilung

Vollstationäre Fallzahl:

1195

B-[1].6 Diagnosen nach ICD

B-[1].6.1 Hauptdiagnosen nach ICD

Rang	ICD-10- Ziffer* (3-stellig):	Fallzahl:	Umgangssprachliche Bezeichnung:
1	K40	136	Leistenbruch (Hernie)
2	K80	135	Gallensteinleiden
3	K56	106	Darmverschluss (Ileus) ohne Eingeweidebruch
4	K35	83	Akute Blinddarmentzündung
5	K57	70	Krankheit des Dickdarms mit vielen kleinen Ausstülpungen der Schleimhaut - Divertikulose
6	A09	47	Durchfallkrankheit bzw. Magen-Darm-Grippe, wahrscheinlich ausgelöst durch Bakterien, Viren oder andere Krankheitserreger
7	C18	46	Dickdarmkrebs im Bereich des Grimmdarms (Kolon)
7	K43	46	Bauchwandbruch (Hernie)
9	L05	31	Eitrige Entzündung in der Gesäßfalte durch eingewachsene Haare - Pilonidalsinus
10	C20	24	Dickdarmkrebs im Bereich des Mastdarms - Rektumkrebs

* Hauptdiagnose gemäß der jeweils geltenden Fassung der Deutschen Kodierrichtlinien

B-[1].6.2 Weitere Kompetenzdiagnosen

Rang	ICD-10 Ziffer (3-5-stellig):	Anzahl:	Umgangssprachliche Bezeichnung:
1	C18.7	24	Bösartige Neubildung: Colon sigmoideum
2	C18.4	8	Bösartige Neubildung: Colon transversum
3	C18.0	<= 5	Bösartige Neubildung: Zäkum
3	C18.2	<= 5	Bösartige Neubildung: Colon ascendens
3	C18.3	<= 5	Bösartige Neubildung: Flexura coli dextra [hepatica]
3	C18.5	<= 5	Bösartige Neubildung: Flexura coli sinistra [lienalis]
3	C18.6	<= 5	Bösartige Neubildung: Colon descendens
3	C19	<= 5	Dickdarmkrebs am Übergang von Grimmdarm (Kolon) zu Mastdarm (Rektum)

B-[1].7 Prozeduren nach OPS

B-[1].7.1 Durchgeführte Prozeduren nach OPS

Rang	OPS-301 Ziffer (4-stellig):	Anzahl:	Umgangssprachliche Bezeichnung:
1	5-469	388	Operation am Darm
2	5-916	170	Vorübergehende Abdeckung von Weichteilverletzungen durch Haut bzw. Hautersatz
3	5-530	150	Operativer Verschluss eines Leistenbruchs (Hernie)
4	5-511	134	Operative Entfernung der Gallenblase
5	8-831	105	Legen bzw. Wechsel eines Schlauches (Katheter), der in den großen Venen platziert ist
6	5-455	102	Operative Entfernung von Teilen des Dickdarms
7	8-800	101	Übertragung (Transfusion) von Blut, roten Blutkörperchen bzw. Blutplättchen eines Spenders auf einen Empfänger
8	5-470	98	Operative Entfernung des Blinddarms
9	5-893	94	Operative Entfernung von abgestorbenem Gewebe im Bereich einer Wunde bzw. von erkranktem Gewebe an Haut oder Unterhaut
10	5-541	64	Operative Eröffnung der Bauchhöhle bzw. des dahinter liegenden Gewebes

B-[1].7.2 Weitere Kompetenzprozeduren

keine Angaben

B-[1].8 Ambulante Behandlungsmöglichkeiten

Nr:	Art der Ambulanz:	Bezeichnung der Ambulanz:	Nr. / Leistung:	Kommentar / Erläuterung:
AM08	Notfallambulanz (24h)	chirurgische Ambulanz		

Nr:	Art der Ambulanz:	Bezeichnung der Ambulanz:	Nr. / Leistung:	Kommentar / Erläuterung:
AM00	Privatambulanz	Privatambulanz Prof. Dr. M. Varney		Sprechstunde für Privatpatienten mit allgemein- oder viszeralchirurgischen Erkrankungen
AM00	Schilddrüsenprechstunde	Schilddrüsenprechstunde		Sprechstunde für Patienten mit Schilddrüsenkrankungen
AM00	Sonstige Ermächtigung des Chefarztes der Klinik durch die Kassenärztliche Vereinigung	Sprechstunde für viszeralchirurgische Erkrankungen		Sprechstunde für Patienten mit viszeralchirurgischen Erkrankungen zur Indikationsstellung einer OP von niedergelassenen Ärzten überwiesen
AM00	Sonstige Ermächtigung des Chefarztes der Klinik durch die Kassenärztliche Vereinigung	Ambulanz zur Nachsorge von Operationen in der Viszeralchirurgie		Ambulanz für Patienten zur Nachsorge von viszeralchirurgischen Eingriffen
AM11	Vor- und nachstationäre Leistungen nach § 115a SGB V	Prä- und Postoperative Ambulanz		Sprechstunde für Patienten vor und nach einer stationären Behandlung.

B-[1].9 Ambulante Operationen nach § 115b SGB V

Rang	OPS-Ziffer (4-stellig):	Anzahl:	Umgangssprachliche Bezeichnung:
1	5-401	<= 5	Operative Entfernung einzelner Lymphknoten bzw. Lymphgefäße
1	5-490	<= 5	Operative(r) Einschnitt oder Entfernung von Gewebe im Bereich des Afters
1	5-493	<= 5	Operative Behandlung von Hämorrhoiden
1	5-534	<= 5	Operativer Verschluss eines Nabelbruchs (Hernie)

Rang	OPS-Ziffer (4-stellig):	Anzahl:	Umgangssprachliche Bezeichnung:
1	5-787	<= 5	Metallentfernung am Knochen
1	5-812	<= 5	Operation am Gelenknorpel bzw. an den knorpeligen Zwischenscheiben (Menisken) durch eine Spiegelung

B-[1].10 Zulassung zum Durchgangs-Arztverfahren der Berufsgenossenschaft

trifft nicht zu / entfällt

B-[1].11 Apparative Ausstattung

Nr.	Vorhandene Geräte:	Umgangssprachliche Bezeichnung:	24h:	Kommentar / Erläuterung:
AA00	Die gesamte apparative Ausstattung des Klinikums kann von dieser Klinik genutzt werden.			
AA53	Laparoskop	Bauchhöhlenspiegelungsgerät		
AA55	MIC-Einheit (Minimalinvasive Chirurgie)	Minimal in den Körper eindringende, also gewebeschonende Chirurgie		

B-[1].12 Personelle Ausstattung

B-[1].12.1 Ärzte und Ärztinnen:

	Anzahl	Kommentar/ Erläuterung
Ärzte und Ärztinnen insgesamt (außer Belegärzte und Belegärztinnen)	12,4 Vollkräfte	
davon Fachärzte und Fachärztinnen	6,4 Vollkräfte	
Belegärzte und Belegärztinnen (nach § 121 SGB V)	0 Personen	

Ärztliche Fachexpertise der Abteilung:

Nr.	Facharztbezeichnung:	Kommentar / Erläuterung:
AQ06	Allgemeine Chirurgie	Weiterbildungsbefugnis (60 Monate)

Nr.	Facharztbezeichnung:	Kommentar / Erläuterung:
AQ62	Unfallchirurgie	
AQ13	Viszeralchirurgie	Weiterbildungsbefugnis (36 Monate)

B-[1].12.2 Pflegepersonal:

	Anzahl	Ausbildungsdauer	Kommentar/ Erläuterung
Gesundheits- und Krankenpfleger und Gesundheits- und Krankenpflegerinnen	18,1 Vollkräfte	3 Jahre	
Gesundheits- und Kinderkrankenpfleger und Gesundheits- und Kinderkrankenpflegerinnen	0 Vollkräfte	3 Jahre	
Altenpfleger und Altenpflegerinnen	0 Vollkräfte	3 Jahre	
Pflegeassistenten und Pflegeassistentinnen	0 Vollkräfte	2 Jahre	
Krankenpflegehelfer und Krankenpflegehelferinnen	1,5 Vollkräfte	1 Jahr	
Pflegehelfer und Pflegehelferinnen	0 Vollkräfte	ab 200 Std. Basiskurs	
Entbindungspfleger und Hebammen	0 Personen	3 Jahre	
Operationstechnische Assistenten und Operationstechnische Assistentinnen	2 Vollkräfte	3 Jahre	

Pflegerische Fachexpertise der Abteilung:

Nr.	Anerkannte Fachweiterbildung/ zusätzlicher akademischer Abschluss:	Kommentar / Erläuterung:
PQ05	Leitung von Stationen oder Funktionseinheiten	
PQ08	Operationsdienst	

Nr.	Zusatzqualifikation:	Kommentar / Erläuterung:
ZP12	Praxisanleitung	
ZP13	Qualitätsmanagement	
ZP15	Stomapflege	

B-[1].12.3 Spezielles therapeutisches Personal:Für die Organisationseinheit/Fachabteilung steht folgendes spezielles therapeutisches Personal zur Verfügung:

Nr.	Spezielles therapeutisches Personal:	Kommentar/ Erläuterung:
SP51	Apotheker und Apothekerin	
SP04	Diätassistent und Diätassistentin	
SP15	Masseur/Medizinischer Bademeister und Masseurin/Medizinische Bademeisterin	
SP21	Physiotherapeut und Physiotherapeutin	
SP23	Psychologe und Psychologin	
SP25	Sozialarbeiter und Sozialarbeiterin	
SP28	Wundmanager und Wundmanagerin/Wundberater und Wundberaterin/Wundexperte und Wundexpertin/Wundbeauftragter und Wundbeauftragte	

B-[2] Fachabteilung Abteilung für Unfallchirurgie

B-[2].1 Name der Organisationseinheit/Fachabteilung

Abteilung für Unfallchirurgie

Art der Abteilung:

Hauptabteilung

Fachabteilungsschlüssel:

1600

Weitere Fachabteilungsschlüssel:

Nr.	Fachabteilung:
1516	Allgemeine Chirurgie/Schwerpunkt Unfallchirurgie
1523	Chirurgie/Schwerpunkt Orthopädie
2300	Orthopädie
2315	Orthopädie/Schwerpunkt Chirurgie
3755	Wirbelsäulenchirurgie

Hausanschrift:

Reckenberger Str. 19

33332 Gütersloh

Telefon:

05241 / 23400

Fax:

05241 / 23403

E-Mail:

unfallchirurgie@klinikum-guetersloh.de

Internet:

<http://www.klinikum-guetersloh.de>

Chefärztinnen/-ärzte:

Titel:	Name, Vorname:	Funktion:	Tel. Nr., Email:	Sekretariat:	Belegarzt / KH-Arzt:
--------	----------------	-----------	------------------	--------------	----------------------

Titel:	Name, Vorname:	Funktion:	Tel. Nr., Email:	Sekretariat:	Belegarzt / KH-Arzt:
Dr. med.	Schröder, Hans- Ulrich	Chefarzt	05241 / 83-23402 unfallchirurgie@klinik um-guetersloh.de	unfallchirurgie@klinik um-guetersloh.de	KH-Arzt

B-[2].2 Versorgungsschwerpunkte [Abteilung für Unfallchirurgie]

Nr.	Versorgungsschwerpunkte im Bereich Abteilung für Unfallchirurgie:	Kommentar / Erläuterung:
VC63	Amputationschirurgie	
VC66	Arthroskopische Operationen	
VC27	Bandrekonstruktionen/Plastiken	
VC67	Chirurgische Intensivmedizin	
VO01	Diagnostik und Therapie von Arthropathien	
VC31	Diagnostik und Therapie von Knochenentzündungen	
VO09	Diagnostik und Therapie von Osteopathien und Chondropathien	
VO05	Diagnostik und Therapie von sonstigen Krankheiten der Wirbelsäule und des Rückens	
VO10	Diagnostik und Therapie von sonstigen Krankheiten des Muskel- Skelett-Systems und des Bindegewebes	
VO08	Diagnostik und Therapie von sonstigen Krankheiten des Weichteilgewebes	
VC42	Diagnostik und Therapie von sonstigen Verletzungen	
VO11	Diagnostik und Therapie von Tumoren der Haltungs- und Bewegungsorgane	
VC39	Diagnostik und Therapie von Verletzungen der Hüfte und des Oberschenkels	
VC41	Diagnostik und Therapie von Verletzungen der Knöchelregion und des Fußes	
VC35	Diagnostik und Therapie von Verletzungen der Lumbosakralgegend, der Lendenwirbelsäule und des Beckens	
VC36	Diagnostik und Therapie von Verletzungen der Schulter und des Oberarmes	

Nr.	Versorgungsschwerpunkte im Bereich Abteilung für Unfallchirurgie:	Kommentar / Erläuterung:
VC37	Diagnostik und Therapie von Verletzungen des Ellenbogens und des Unterarmes	
VC38	Diagnostik und Therapie von Verletzungen des Handgelenkes und der Hand	Handgelenk; Verletzungen der Hand werden in der Klinik für Plastische, Ästhetische und Handchirurgie behandelt.
VC40	Diagnostik und Therapie von Verletzungen des Knies und des Unterschenkels	
VC32	Diagnostik und Therapie von Verletzungen des Kopfes	
VC34	Diagnostik und Therapie von Verletzungen des Thorax	
VO14	Endoprothetik	
VO15	Fußchirurgie	
VC28	Gelenkersatzverfahren/Endoprothetik	
VC26	Metall-/Fremdkörperentfernungen	
VC00	Mikroinvasive Verfahren Wirbelsäule	
VO19	Schulterchirurgie	
VC30	Septische Knochenchirurgie	
VC58	Spezialsprechstunde	Schulter
VO20	Sportmedizin/Sporttraumatologie	
VC65	Wirbelsäulenchirurgie	Frakturen der Brust- und Lendenwirbelsäule (BWS, LWS)

B-[2].3 Medizinisch-pflegerische Leistungsangebote [Abteilung für Unfallchirurgie]

Nr.	Medizinisch-pflegerisches Leistungsangebot:	Kommentar / Erläuterung:
MP00	Die medizinisch-pflegerischen Leistungsangebote des gesamten Klinikums (vgl. A-9) stehen auch den Patientinnen und Patienten dieser Klinik zur Verfügung.	

B-[2].4 Nicht-medizinische Serviceangebote [Abteilung für Unfallchirurgie]

Nr.	Serviceangebot:	Kommentar / Erläuterung:
SA00	Die nicht-medizinischen Serviceangebote des gesamten Klinikums (vgl. A-9) stehen auch den Patientinnen und Patienten dieser Klinik zur Verfügung.	

B-[2].5 Fallzahlen der Organisationseinheit / Fachabteilung

Vollstationäre Fallzahl:

1236

B-[2].6 Diagnosen nach ICD

B-[2].6.1 Hauptdiagnosen nach ICD

Rang	ICD-10- Ziffer* (3-stellig):	Fallzahl:	Umgangssprachliche Bezeichnung:
1	S52	138	Knochenbruch des Unterarmes
2	S42	111	Knochenbruch im Bereich der Schulter bzw. des Oberarms
3	S72	104	Knochenbruch des Oberschenkels
4	S06	100	Verletzung des Schädelinneren
5	S82	94	Knochenbruch des Unterschenkels, einschließlich des oberen Sprunggelenkes
6	S22	64	Knochenbruch der Rippe(n), des Brustbeins bzw. der Brustwirbelsäule
7	S32	60	Knochenbruch der Lendenwirbelsäule bzw. des Beckens
8	S00	33	Oberflächliche Verletzung des Kopfes
9	S02	24	Knochenbruch des Schädels bzw. der Gesichtsschädelknochen
9	S83	24	Verrenkung, Verstauchung oder Zerrung des Kniegelenkes bzw. seiner Bänder

* Hauptdiagnose gemäß der jeweils geltenden Fassung der Deutschen Kodierrichtlinien

B-[2].6.2 Weitere Kompetenzdiagnosen

keine Angaben

B-[2].7 Prozeduren nach OPS

B-[2].7.1 Durchgeführte Prozeduren nach OPS

Rang	OPS-301 Ziffer (4-stellig):	Anzahl:	Umgangssprachliche Bezeichnung:
1	5-793	159	Operatives Einrichten (Reposition) eines einfachen Bruchs im Gelenkbereich eines langen Röhrenknochens
2	5-794	140	Operatives Einrichten (Reposition) eines mehrfachen Bruchs im Gelenkbereich eines langen Röhrenknochens und Befestigung der Knochenteile mit Hilfsmitteln wie Schrauben oder Platten
3	5-790	125	Einrichten (Reposition) eines Knochenbruchs oder einer Ablösung der Wachstumsfuge und Befestigung der Knochenteile mit Hilfsmitteln wie Schrauben oder Platten von außen
4	8-800	116	Übertragung (Transfusion) von Blut, roten Blutkörperchen bzw. Blutplättchen eines Spenders auf einen Empfänger
5	5-787	108	Metallentfernung am Knochen
6	5-893	91	Operative Entfernung von abgestorbenem Gewebe im Bereich einer Wunde bzw. von erkranktem Gewebe an Haut oder Unterhaut
7	5-916	68	Vorübergehende Abdeckung von Weichteilverletzungen durch Haut bzw. Hautersatz
8	5-812	62	Operation am Gelenkknorpel bzw. an den knorpeligen Zwischenscheiben (Menisken) durch eine Spiegelung
9	8-390	55	Behandlung durch spezielle Formen der Lagerung eines Patienten im Bett, z.B. Lagerung im Schlingentisch oder im Spezialbett
10	5-800	47	Erneute operative Begutachtung und Behandlung nach einer Gelenkoperation

B-[2].7.2 Weitere Kompetenzprozeduren

keine Angaben

B-[2].8 Ambulante Behandlungsmöglichkeiten

Nr:	Art der Ambulanz:	Bezeichnung der Ambulanz:	Nr. / Leistung:	Kommentar / Erläuterung:
-----	-------------------	------------------------------	-----------------	--------------------------

Nr:	Art der Ambulanz:	Bezeichnung der Ambulanz:	Nr. / Leistung:	Kommentar / Erläuterung:
AM09	D-Arzt- /Berufsgenossenschaftliche Ambulanz	BG-Ambulanz		
AM08	Notfallambulanz (24h)	Chirurgische Ambulanz		
AM07	Privatambulanz			
AM11	Vor- und nachstationäre Leistungen nach § 115a SGB V	Sprechstunde für vor- und nachstationäre Leistungen		

B-[2].9 Ambulante Operationen nach § 115b SGB V

Rang	OPS-Ziffer (4-stellig):	Anzahl:	Umgangssprachliche Bezeichnung:
1	5-787	52	Metallentfernung am Knochen
2	5-812	20	Operation am Gelenknorpel bzw. an den knorpeligen Zwischenscheiben (Menisken) durch eine Spiegelung
3	5-790	10	Einrichten (Reposition) eines Knochenbruchs oder einer Ablösung der Wachstumsfuge und Befestigung der Knochenteile mit Hilfsmitteln wie Schrauben oder Platten von außen
4	1-697	<= 5	Untersuchung eines Gelenks durch eine Spiegelung
4	5-056	<= 5	Operation zur Lösung von Verwachsungen um einen Nerv bzw. zur Druckentlastung des Nervs oder zur Aufhebung der Nervenfunktion
4	5-530	<= 5	Operativer Verschluss eines Leistenbruchs (Hernie)
4	5-796	<= 5	Operatives Einrichten (Reposition) eines mehrfachen Bruchs an kleinen Knochen
4	5-804	<= 5	Operation an der Kniescheibe bzw. ihren Bändern
4	5-810	<= 5	Erneute Operation eines Gelenks durch eine Spiegelung
4	5-811	<= 5	Operation an der Gelenkinnenhaut durch eine Spiegelung

B-[2].10 Zulassung zum Durchgangs-Arztverfahren der Berufsgenossenschaft

Arzt oder Ärztin mit ambulanter D-Arzt-Zulassung vorhanden:

Ja

stationäre BG-Zulassung:

Ja

B-[2].11 Apparative Ausstattung

Nr.	Vorhandene Geräte:	Umgangssprachliche Bezeichnung:	24h:	Kommentar / Erläuterung:
AA37	Arthroskop	Gelenksspiegelung		
AA00	Die gesamte apparative Ausstattung des Klinikums kann von dieser Klinik genutzt werden.			

B-[2].12 Personelle Ausstattung**B-[2].12.1 Ärzte und Ärztinnen:**

	Anzahl	Kommentar/ Erläuterung
Ärzte und Ärztinnen insgesamt (außer Belegärzte und Belegärztinnen)	4 Vollkräfte	
davon Fachärzte und Fachärztinnen	3 Vollkräfte	
Belegärzte und Belegärztinnen (nach § 121 SGB V)	0 Personen	

Ärztliche Fachexpertise der Abteilung:

Nr.	Facharztbezeichnung:	Kommentar / Erläuterung:
AQ06	Allgemeine Chirurgie	Weiterbildungsbefugnis
AQ10	Orthopädie und Unfallchirurgie	Weiterbildungsbefugnis (24 Monate)
AQ62	Unfallchirurgie	Weiterbildungsbefugnis

Nr.	Zusatzweiterbildung (fakultativ):	Kommentar / Erläuterung:
ZF28	Notfallmedizin	
ZF43	Spezielle Unfallchirurgie	Weiterbildungsbefugnis (36 Monate)
ZF44	Sportmedizin	

B-[2].12.2 Pflegepersonal:

	Anzahl	Ausbildungsdauer	Kommentar/ Erläuterung
Gesundheits- und Krankenpfleger und Gesundheits- und Krankenpflegerinnen	18,2 Vollkräfte	3 Jahre	
Gesundheits- und Kinderkrankenpfleger und Gesundheits- und Kinderkrankenpflegerinnen	0 Vollkräfte	3 Jahre	
Altenpfleger und Altenpflegerinnen	0 Vollkräfte	3 Jahre	
Pflegeassistenten und Pflegeassistentinnen	0 Vollkräfte	2 Jahre	
Krankenpflegehelfer und Krankenpflegehelferinnen	1,2 Vollkräfte	1 Jahr	
Pflegehelfer und Pflegehelferinnen	0 Vollkräfte	ab 200 Std. Basiskurs	
Entbindungspfleger und Hebammen	0 Personen	3 Jahre	
Operationstechnische Assistenten und Operationstechnische Assistentinnen	1 Vollkräfte	3 Jahre	

Pflegerische Fachexpertise der Abteilung:

Nr.	Anerkannte Fachweiterbildung/ zusätzlicher akademischer Abschluss:	Kommentar / Erläuterung:
PQ05	Leitung von Stationen oder Funktionseinheiten	
PQ08	Operationsdienst	

Nr.	Zusatzqualifikation:	Kommentar / Erläuterung:
ZP13	Qualitätsmanagement	

B-[2].12.3 Spezielles therapeutisches Personal: Für die Organisationseinheit/Fachabteilung steht folgendes spezielles therapeutisches Personal zur Verfügung:

Nr.	Spezielles therapeutisches Personal:	Kommentar/ Erläuterung:
SP51	Apotheker und Apothekerin	
SP04	Diätassistent und Diätassistentin	
SP15	Masseur/Medizinischer Bademeister und Masseurin/Medizinische Bademeisterin	
SP21	Physiotherapeut und Physiotherapeutin	
SP23	Psychologe und Psychologin	
SP25	Sozialarbeiter und Sozialarbeiterin	
SP28	Wundmanager und Wundmanagerin/Wundberater und Wundberaterin/Wundexperte und Wundexpertin/Wundbeauftragter und Wundbeauftragte	

B-[3] Fachabteilung Klinik für Plastische-, Ästhetische- und Handchirurgie

B-[3].1 Name der Organisationseinheit/Fachabteilung

Klinik für Plastische-, Ästhetische- und Handchirurgie

Art der Abteilung:

Hauptabteilung

Fachabteilungsschlüssel:

1900

Weitere Fachabteilungsschlüssel:

Nr.	Fachabteilung:
1519	Allgemeine Chirurgie/Schwerpunkt Plastische Chirurgie

Hausanschrift:

Reckenberger Str. 19

33332 Gütersloh

Telefon:

05241 / 83 - 23302

Fax:

05241 / 83 - 23303

E-Mail:

sek.plastchirurgie@klinikum-guetersloh.de

Internet:

<http://www.klinikum-guetersloh.de/>

Chefärztinnen/-ärzte:

Titel:	Name, Vorname:	Funktion:	Tel. Nr., Email:	Sekretariat:	Belegarzt / KH-Arzt:
Dr. med.	Ruhnke, Bernd	Chefarzt	05241/83-23302 sek.plastchirurgie@kl inikum-guetersloh.de	sek.plastchirurgie@kl inikum-guetersloh.de	KH-Arzt

B-[3].2 Versorgungsschwerpunkte [Klinik für Plastische-, Ästhetische- und Handchirurgie]

Nr.	Versorgungsschwerpunkte im Bereich Klinik für Plastische-, Ästhetische- und Handchirurgie:	Kommentar / Erläuterung:
VC60	Adipositaschirurgie	Rekonstruktive Chirurgie des Weichteilmantels nach Gewichtsverlust einschl. Bodylift
VC64	Ästhetische Chirurgie/Plastische Chirurgie	Ästhetische Chirurgie des Körperstammes und des Gesichtes (Brustchirurgie, Straffungsoperationen, Lidchirurgie, Othoplastiken, Liposuction, Bodylifting)
VD12	Ästhetische Dermatochirurgie	Peeling, Botox-Behandlung, Eigenfetttransplantation zur Faltenkorrektur
VC63	Amputationschirurgie	der oberen Extremitäten
VC66	Arthroskopische Operationen	an Finger- und Handgelenken
VC27	Bandrekonstruktionen/Plastiken	
VC29	Behandlung von Dekubitalgeschwüren	einschl. Defektdeckung mit freien Lappenplastiken
VR36	Bestrahlungssimulation für externe Bestrahlung und Brachytherapie	Planung und Durchführung einer postoperativen Narbenbehandlung in Zusammenarbeit mit der Klinik für Radioonkologie
VC51	Chirurgie chronischer Schmerzerkrankungen	Denervationen der oberen Extremitäten
VC50	Chirurgie der peripheren Nerven	Primäre und sekundäre Rekonstruktion von Nerven einschließlich Transplantation
VN00	Dekompressionsbehandlung peripherer Nerven	
VG08	Diagnostik und Therapie gynäkologischer Tumoren	Spezielle Defektdeckung im Rahmen gynäkologischer Tumorchirurgie mit gestielten und freien Lappenplastiken
VO01	Diagnostik und Therapie von Arthropathien	Operative Behandlung von Gelenkerkrankungen durch Umstellungsoperationen, Teilarthrodesen, Gelenksynovektomien, Protheseneinsatz
VG01	Diagnostik und Therapie von bösartigen Tumoren der Brustdrüse	Versorgung im Kooperativen Brustzentrum Gütersloh (zertifiziert nach den Vorgaben des Landes NRW); weitere Informationen unter www.brustzentrum-guetersloh.de

Nr.	Versorgungsschwerpunkte im Bereich Klinik für Plastische-, Ästhetische- und Handchirurgie:	Kommentar / Erläuterung:
VG02	Diagnostik und Therapie von gutartigen Tumoren der Brustdrüse	Versorgung im Kooperativen Brustzentrum Gütersloh (zertifiziert nach den Vorgaben des Landes NRW); weitere Informationen unter www.brustzentrum-guetersloh.de
VD09	Diagnostik und Therapie von Krankheiten der Hautanhangsgebilde	Therapie der Hyperhidrosis (konservativ und operativ)
VD08	Diagnostik und Therapie von Krankheiten der Haut und der Unterhaut durch Strahleneinwirkung	Behandlung von Strahlenulzera (Entfernung, plastisch-chirurgische Defektdeckung)
VO07	Diagnostik und Therapie von Krankheiten der Synovialis und der Sehnen	Behandlung der rheumatischen Synovialitis, Sehnenrekonstruktion (freie Transplantate, Sehnenumlagerung), Umstellungsoperationen bei Funktionsdefekten an den Extremitäten, spezielle Weichteildefektdeckung bei Weichteilverlust
VN16	Diagnostik und Therapie von Krankheiten im Bereich der neuromuskulären Synapse und des Muskels	Primäre und sekundäre Nervenrekonstruktion einschließlich Nerventransplantation und Nervenumlagerung
VO09	Diagnostik und Therapie von Osteopathien und Chondropathien	Operative Behandlung von speziellen Gelenkveränderungen durch Umstellungsoperationen, Prothesenbehandlung, Arthrodesen und Teilarthrodesen
VK20	Diagnostik und Therapie von sonstigen angeborenen Fehlbildungen, angeborenen Störungen oder perinatal erworbenen Erkrankungen	Diagnostik und Therapie von angeborenen Fehlbildungen der Hand und des Handgelenkes
VG03	Diagnostik und Therapie von sonstigen Erkrankungen der Brustdrüse	Versorgung im Kooperativen Brustzentrum Gütersloh (zertifiziert nach den Vorgaben des Landes NRW); weitere Informationen unter www.brustzentrum-guetersloh.de
VD10	Diagnostik und Therapie von sonstigen Krankheiten der Haut und Unterhaut	Tumorerkrankungen der Haut und der Unterhaut
VO10	Diagnostik und Therapie von sonstigen Krankheiten des Muskel-Skelett-Systems und des Bindegewebes	Spezielle plastische Chirurgie zur Behandlung von Systemerkrankungen des Bindegewebes (Gewebeersatz, muskuläre Umstellungen)

Nr.	Versorgungsschwerpunkte im Bereich Klinik für Plastische-, Ästhetische- und Handchirurgie:	Kommentar / Erläuterung:
VO11	Diagnostik und Therapie von Tumoren der Haltungs- und Bewegungsorgane	Spezielle Behandlung von ausgedehnten gut- und bösartigen Tumorsituationen an den Extremitäten mit spezieller mikrochirurgischer Gewebepräparation, Weichteildefektdeckung und funktionserhaltende Umlagerungsoperationen
VH19	Diagnostik und Therapie von Tumoren im Bereich der Ohren	Operative Behandlung, Rekonstruktion und Defektdeckung bei Tumoren im Bereich der Ohren
VH18	Diagnostik und Therapie von Tumoren im Kopf-Hals-Bereich	Operative Behandlung, Rekonstruktion und Defektdeckung bei Tumoren im Kopf-Hals-Bereich
VC41	Diagnostik und Therapie von Verletzungen der Knöchelregion und des Fußes	in Zusammenarbeit mit der Abteilung für Unfallchirurgie
VC36	Diagnostik und Therapie von Verletzungen der Schulter und des Oberarmes	in Zusammenarbeit mit der Abteilung für Unfallchirurgie
VC37	Diagnostik und Therapie von Verletzungen des Ellenbogens und des Unterarmes	in Zusammenarbeit mit der Abteilung für Unfallchirurgie
VC33	Diagnostik und Therapie von Verletzungen des Halses	Basaliome, Melanome etc.
VC38	Diagnostik und Therapie von Verletzungen des Handgelenkes und der Hand	Diagnostik und Therapie der angeborenen und erworbenen Fehlbildungen und Veränderungen an der Hand und Handwurzel einschließlich Replantation, ausgedehnte Defektdeckungen, primäre und sekundäre Behandlung von Unfallfolgen der Handwurzel und der Hand
VC40	Diagnostik und Therapie von Verletzungen des Knies und des Unterschenkels	in Zusammenarbeit mit der Abteilung für Unfallchirurgie
VC32	Diagnostik und Therapie von Verletzungen des Kopfes	Rekonstruktion des Weichteilmantels und Tumorbehandlung
VO15	Fußchirurgie	rekonstruktive Maßnahmen nach Unfall und Erkrankung einschl. Defektdeckung
VC28	Gelenkersatzverfahren/Endoprothetik	Gelenkersatzverfahren der Hand- und des Handgelenkes
VO16	Handchirurgie	Behandlung aller akuten und degenerativen Erkrankungen der Hand einschl. Replantation

Nr.	Versorgungsschwerpunkte im Bereich Klinik für Plastische-, Ästhetische- und Handchirurgie:	Kommentar / Erläuterung:
VG04	Kosmetische/Plastische Mammachirurgie	Behandlung aller erworbenen und angeborenen Fehlbildungen (Hypoplasie, Hyperplasie, tubuläre Brustsituation, Amazonen-Syndrom, Asymmetrien, ausgeprägte Ptosis)
VC26	Metall-/Fremdkörperentfernungen	Metall- und Fremdkörperentfernungen von Hand- und Unterarm
VH06	Operative Fehlbildungskorrektur des Ohres	Othoplastiken, Ohranlegeplastiken, Größenkorrekturen
VI39	Physikalische Therapie	Spezielle Krankengymnastik der Hand nach operativen Korrekturen und Verletzungen einschl. Ergotherapie und Schienenbehandlung
VH13	Plastisch-rekonstruktive Chirurgie	Plastisch-chirurgische Weichteil- und Knorpelrekonstruktion einschließlich freiem Gewebettransfer, ästhetische Chirurgie der Nase.
VZ15	Plastisch-rekonstruktive Chirurgie	rekonstruktive Maßnahmen hinsichtlich Defektdeckung bei ausgedehnten Tumoreingriffen
VC57	Plastisch-rekonstruktive Eingriffe	Ausgedehnte Eingriffe im Bereich der Plastisch-rekonstruktiven Chirurgie mit gestielten und freien Lappenplastiken (freie Muskellappenplastik, frei faszio-kutane Lappenplastiken, Perforatorlappenplastik). Spezialsprechstunde vorhanden.
VU10	Plastisch-rekonstruktive Eingriffe an Niere, Harnwegen und Harnblase	In Zusammenarbeit mit der urologischen Klinik spezielle plastisch-chirurgische Methoden z. B. bei Geschlechtsumwandlung
VA15	Plastische Chirurgie	rekonstruktive und ästhetische Chirurgie im Ober- und Unterlidbereich
VH22	Rekonstruktive Chirurgie im Bereich der Ohren	Rekonstruktive plastische Chirurgie bei erworbenem oder unfallbedingtem Ohr-Teilverlust
VH21	Rekonstruktive Chirurgie im Kopf-Hals-Bereich	Spezielle plastische Rekonstruktion mit gestielten und freien Lappenplastiken einschließlich Tumorexzision
VC30	Septische Knochenchirurgie	Ausräumung und Rekonstruktion einschl. Defektdeckung
VC58	Spezialsprechstunde	Brust-Sprechstunde, Ästhetik-Sprechstunde, Hand-Sprechstunde

Nr.	Versorgungsschwerpunkte im Bereich Klinik für Plastische-, Ästhetische- und Handchirurgie:	Kommentar / Erläuterung:
VO20	Sportmedizin/Sporttraumatologie	spezielle Sporttraumatologie und -medizin der oberen Extremität

B-[3].3 Medizinisch-pflegerische Leistungsangebote [Klinik für Plastische-, Ästhetische- und Handchirurgie]

Nr.	Medizinisch-pflegerisches Leistungsangebot:	Kommentar / Erläuterung:
MP00	Die medizinisch-pflegerischen Leistungsangebote des gesamten Klinikums (vgl. A-9) stehen auch den Patientinnen und Patienten dieser Klinik zur Verfügung.	

B-[3].4 Nicht-medizinische Serviceangebote [Klinik für Plastische-, Ästhetische- und Handchirurgie]

Nr.	Serviceangebot:	Kommentar / Erläuterung:
SA00	Die nicht-medizinischen Serviceangebote des gesamten Klinikums (vgl. A-9) stehen auch den Patientinnen und Patienten dieser Klinik zur Verfügung.	

B-[3].5 Fallzahlen der Organisationseinheit / Fachabteilung

Vollstationäre Fallzahl:

1040

B-[3].6 Diagnosen nach ICD

B-[3].6.1 Hauptdiagnosen nach ICD

Rang	ICD-10- Ziffer* (3-stellig):	Fallzahl:	Umgangssprachliche Bezeichnung:
------	---------------------------------	-----------	---------------------------------

Rang	ICD-10- Ziffer* (3-stellig):	Fallzahl:	Umgangssprachliche Bezeichnung:
1	S62	128	Knochenbruch im Bereich des Handgelenkes bzw. der Hand
2	S66	127	Verletzung von Muskeln oder Sehnen in Höhe des Handgelenkes bzw. der Hand
3	L03	75	Eitrige, sich ohne klare Grenzen ausbreitende Entzündung in tiefer liegendem Gewebe - Phlegmone
4	G56	66	Funktionsstörung eines Nervs am Arm bzw. an der Hand
5	S63	60	Verrenkung, Verstauchung oder Zerrung von Gelenken bzw. Bändern im Bereich des Handgelenkes oder der Hand
6	M72	59	Gutartige Geschwulstbildung des Bindegewebes
7	S61	56	Offene Wunde im Bereich des Handgelenkes bzw. der Hand
8	S68	49	Abtrennung von Fingern oder der Hand durch einen Unfall
9	S64	37	Verletzung von Nerven im Bereich des Handgelenkes bzw. der Hand
10	M18	24	Gelenkverschleiß (Arthrose) des Daumensattelgelenkes

* Hauptdiagnose gemäß der jeweils geltenden Fassung der Deutschen Kodierrichtlinien

B-[3].6.2 Weitere Kompetenzdiagnosen

keine Angaben

B-[3].7 Prozeduren nach OPS

B-[3].7.1 Durchgeführte Prozeduren nach OPS

Rang	OPS-301 Ziffer (4-stellig):	Anzahl:	Umgangssprachliche Bezeichnung:
1	5-840	528	Operation an den Sehnen der Hand
2	5-893	487	Operative Entfernung von abgestorbenem Gewebe im Bereich einer Wunde bzw. von erkranktem Gewebe an Haut oder Unterhaut
3	5-984	393	Operation mit Verwendung optischer Vergrößerungshilfen, z.B. Lupenbrille, Operationsmikroskop
4	5-849	317	Sonstige Operation an der Hand
5	5-903	234	Hautverpflanzung aus dem der Wunde benachbarten Hautareal
6	5-841	208	Operation an den Bändern der Hand
7	5-983	203	Erneute Operation nach früheren Gefäßoperationen
8	5-056	136	Operation zur Lösung von Verwachsungen um einen Nerv bzw. zur Druckentlastung des Nervs oder zur Aufhebung der Nervenfunktion

Rang	OPS-301 Ziffer (4-stellig):	Anzahl:	Umgangssprachliche Bezeichnung:
9	5-916	120	Vorübergehende Abdeckung von Weichteilverletzungen durch Haut bzw. Hautersatz
10	5-902	116	Freie Hautverpflanzung[, Empfängerstelle und Art des Transplantats]

B-[3].7.2 Weitere Kompetenzprozeduren

keine Angaben

B-[3].8 Ambulante Behandlungsmöglichkeiten

Nr:	Art der Ambulanz:	Bezeichnung der Ambulanz:	Nr. / Leistung:	Kommentar / Erläuterung:
AM09	D-Arzt- /Berufsgenossenschaftliche Ambulanz	BG-Ambulanz		
AM04	Ermächtigungsambulanz nach § 116 SGB V			Ermächtigung des Chefarztes der Klinik durch die Kassenärztliche Vereinigung (Hand-, plastische und ästhetische Chirurgie)
AM08	Notfallambulanz (24h)	Plastisch-chirurgische Ambulanzen an den Standorten Gütersloh und Rheda		
AM07	Privatambulanz			
AM11	Vor- und nachstationäre Leistungen nach § 115a SGB V	Plastisch-chirurgische Ambulanzen an den Standorten Gütersloh und Rheda		

B-[3].9 Ambulante Operationen nach § 115b SGB V

Rang	OPS-Ziffer (4-stellig):	Anzahl:	Umgangssprachliche Bezeichnung:
1	5-841	146	Operation an den Bändern der Hand
2	5-056	143	Operation zur Lösung von Verwachsungen um einen Nerv bzw. zur Druckentlastung des Nervs oder zur Aufhebung der Nervenfunktion
3	5-840	133	Operation an den Sehnen der Hand
4	5-849	85	Sonstige Operation an der Hand
5	5-795	38	Operatives Einrichten (Reposition) eines einfachen Bruchs an kleinen Knochen
6	5-787	35	Metallentfernung am Knochen
7	5-790	23	Einrichten (Reposition) eines Knochenbruchs oder einer Ablösung der Wachstumsfuge und Befestigung der Knochenteile mit Hilfsmitteln wie Schrauben oder Platten von außen
8	1-697	18	Untersuchung eines Gelenks durch eine Spiegelung
9	5-810	17	Erneute Operation eines Gelenks durch eine Spiegelung
10	5-845	15	Operative Entfernung der Gelenkinnenhaut an der Hand

B-[3].10 Zulassung zum Durchgangs-Arztverfahren der Berufsgenossenschaft

Arzt oder Ärztin mit ambulanter D-Arzt-Zulassung vorhanden:

Ja

stationäre BG-Zulassung:

Ja

B-[3].11 Apparative Ausstattung

Nr.	Vorhandene Geräte:	Umgangssprachliche Bezeichnung:	24h:	Kommentar / Erläuterung:
AA00	Die gesamte apparative Ausstattung des Klinikums kann von dieser Klinik genutzt werden.			
AA00	OP-Mikroskop			

B-[3].12 Personelle Ausstattung

B-[3].12.1 Ärzte und Ärztinnen:

	Anzahl	Kommentar/ Erläuterung
Ärzte und Ärztinnen insgesamt (außer Belegärzte und Belegärztinnen)	6 Vollkräfte	
davon Fachärzte und Fachärztinnen	3 Vollkräfte	
Belegärzte und Belegärztinnen (nach § 121 SGB V)	0 Personen	

Ärztliche Fachexpertise der Abteilung:

Nr.	Facharztbezeichnung:	Kommentar / Erläuterung:
AQ06	Allgemeine Chirurgie	
AQ11	Plastische und Ästhetische Chirurgie	Weiterbildungsbefugnis (48 Monate)

Nr.	Zusatzweiterbildung (fakultativ):	Kommentar / Erläuterung:
ZF12	Handchirurgie	

B-[3].12.2 Pflegepersonal:

	Anzahl	Ausbildungsdauer	Kommentar/ Erläuterung
Gesundheits- und Krankenpfleger und Gesundheits- und Krankenpflegerinnen	16,9 Vollkräfte	3 Jahre	
Gesundheits- und Kinderkrankenpfleger und Gesundheits- und Kinderkrankenpflegerinn en	0 Vollkräfte	3 Jahre	
Altenpfleger und Altenpflegerinnen	0 Vollkräfte	3 Jahre	
Pflegeassistenten und Pflegeassistentinnen	0 Vollkräfte	2 Jahre	

	Anzahl	Ausbildungsdauer	Kommentar/ Erläuterung
Krankenpflegehelfer und Krankenpflegehelferinnen	0,4 Vollkräfte	1 Jahr	
Pflegehelfer und Pflegehelferinnen	0 Vollkräfte	ab 200 Std. Basiskurs	
Entbindungspfleger und Hebammen	0 Personen	3 Jahre	
Operationstechnische Assistenten und Operationstechnische Assistentinnen	0 Vollkräfte	3 Jahre	

Pflegerische Fachexpertise der Abteilung:

Nr.	Anerkannte Fachweiterbildung/ zusätzlicher akademischer Abschluss:	Kommentar / Erläuterung:
PQ05	Leitung von Stationen oder Funktionseinheiten	
PQ08	Operationsdienst	

Nr.	Zusatzqualifikation:	Kommentar / Erläuterung:
ZP12	Praxisanleitung	
ZP13	Qualitätsmanagement	

B-[3].12.3 Spezielles therapeutisches Personal:Für die Organisationseinheit/Fachabteilung steht folgendes spezielles therapeutisches Personal zur Verfügung:

Nr.	Spezielles therapeutisches Personal:	Kommentar/ Erläuterung:
SP51	Apotheker und Apothekerin	
SP04	Diätassistent und Diätassistentin	
SP15	Masseur/Medizinischer Bademeister und Masseurin/Medizinische Bademeisterin	
SP21	Physiotherapeut und Physiotherapeutin	
SP23	Psychologe und Psychologin	

Nr.	Spezielles therapeutisches Personal:	Kommentar/ Erläuterung:
SP28	Wundmanager und Wundmanagerin/Wundberater und Wundberaterin/Wundexperte und Wundexpertin/Wundbeauftragter und Wundbeauftragte	

B-[4] Fachabteilung Abteilung für Gelenkchirurgie

B-[4].1 Name der Organisationseinheit/Fachabteilung

Abteilung für Gelenkchirurgie

Art der Abteilung:

Hauptabteilung

Fachabteilungsschlüssel:

1523

Weitere Fachabteilungsschlüssel:

Nr.	Fachabteilung:
1500	Allgemeine Chirurgie
1516	Allgemeine Chirurgie/Schwerpunkt Unfallchirurgie
1600	Unfallchirurgie
2300	Orthopädie
2315	Orthopädie/Schwerpunkt Chirurgie

Hausanschrift:

Gütersloher Str. 62-64

33378 Rheda-Wiedenbrück

Telefon:

05242 / 450 - 171

Fax:

05242 / 450 - 300

E-Mail:

sekchir.rheda@klinikum-guetersloh.de

Internet:

<http://klinikum-guetersloh.de>

Chefärztinnen/-ärzte:

Titel:	Name, Vorname:	Funktion:	Tel. Nr., Email:	Sekretariat:	Belegarzt / KH-Arzt:
--------	----------------	-----------	------------------	--------------	----------------------

Titel:	Name, Vorname:	Funktion:	Tel. Nr., Email:	Sekretariat:	Belegarzt / KH-Arzt:
Dr. med.	Klein, Eugen	Chefarzt	05242/450-171 sekchir.rheda@klinik um-guetersloh.de	sekchir.rheda@klinik um-guetersloh.de	KH-Arzt

B-[4].2 Versorgungsschwerpunkte [Abteilung für Gelenkchirurgie]

Nr.	Versorgungsschwerpunkte im Bereich Abteilung für Gelenkchirurgie:	Kommentar / Erläuterung:
VC27	Bandrekonstruktionen/Plastiken	
VC49	Chirurgie der Bewegungsstörungen	
VO01	Diagnostik und Therapie von Arthropathien	
VD04	Diagnostik und Therapie von Infektionen der Haut und der Unterhaut	
VC31	Diagnostik und Therapie von Knochenentzündungen	
VD09	Diagnostik und Therapie von Krankheiten der Hautanhangsgebilde	
VO06	Diagnostik und Therapie von Krankheiten der Muskeln	
VO07	Diagnostik und Therapie von Krankheiten der Synovialis und der Sehnen	
VO09	Diagnostik und Therapie von Osteopathien und Chondropathien	
VO05	Diagnostik und Therapie von sonstigen Krankheiten der Wirbelsäule und des Rückens	
VO10	Diagnostik und Therapie von sonstigen Krankheiten des Muskel-Skelett-Systems und des Bindegewebes	
VO08	Diagnostik und Therapie von sonstigen Krankheiten des Weichteilgewebes	
VC42	Diagnostik und Therapie von sonstigen Verletzungen	
VO04	Diagnostik und Therapie von Spondylopathien	
VO11	Diagnostik und Therapie von Tumoren der Haltungs- und Bewegungsorgane	
VD07	Diagnostik und Therapie von Urtikaria und Erythemen	
VC19	Diagnostik und Therapie von venösen Erkrankungen und Folgeerkrankungen	

Nr.	Versorgungsschwerpunkte im Bereich Abteilung für Gelenkchirurgie:	Kommentar / Erläuterung:
VC39	Diagnostik und Therapie von Verletzungen der Hüfte und des Oberschenkels	
VC41	Diagnostik und Therapie von Verletzungen der Knöchelregion und des Fußes	
VC35	Diagnostik und Therapie von Verletzungen der Lumbosakralgegend, der Lendenwirbelsäule und des Beckens	
VC36	Diagnostik und Therapie von Verletzungen der Schulter und des Oberarmes	
VC37	Diagnostik und Therapie von Verletzungen des Ellenbogens und des Unterarmes	
VC38	Diagnostik und Therapie von Verletzungen des Handgelenkes und der Hand	Diagnostik und Therapie von Verletzungen des Handgelenkes; Diagnostik und Therapie von Verletzungen der Hand werden von der Klinik für Plastische, Ästhetische und Handchirurgie versorgt.
VC40	Diagnostik und Therapie von Verletzungen des Knies und des Unterschenkels	
VC32	Diagnostik und Therapie von Verletzungen des Kopfes	
VR04	Duplexsonographie	
VR03	Eindimensionale Dopplersonographie	
VC21	Endokrine Chirurgie	
VC28	Gelenkersatzverfahren/Endoprothetik	
VR01	Konventionelle Röntgenaufnahmen	
VC23	Leber-, Gallen-, Pankreaschirurgie	
VC22	Magen-Darm-Chirurgie	
VC26	Metall-/Fremdkörperentfernungen	
VC56	Minimalinvasive endoskopische Operationen	
VC55	Minimalinvasive laparoskopische Operationen	
VR02	Native Sonographie	
VC30	Septische Knochenchirurgie	
VO13	Spezialsprechstunde	Unfallchirurgische und orthopädische Sprechstunde; allgemein- und viszeralchirurgische Sprechstunde

Nr.	Versorgungsschwerpunkte im Bereich Abteilung für Gelenkchirurgie:	Kommentar / Erläuterung:
VC24	Tumorchirurgie	

B-[4].3 Medizinisch-pflegerische Leistungsangebote [Abteilung für Gelenkchirurgie]

Nr.	Medizinisch-pflegerisches Leistungsangebot:	Kommentar / Erläuterung:
MP00	Die medizinisch-pflegerischen Leistungsangebote des gesamten Klinikums (vgl. A-9) stehen auch den Patientinnen und Patienten dieser Klinik zur Verfügung.	
MP64	Spezielle Angebote für die Öffentlichkeit	Vorträge zur Gelenk-Endoprothetik für Patienten, Angehörige und Interessierte.

B-[4].4 Nicht-medizinische Serviceangebote [Abteilung für Gelenkchirurgie]

Nr.	Serviceangebot:	Kommentar / Erläuterung:
SA00	Die nicht-medizinischen Serviceangebote des gesamten Klinikums (vgl. A-9) stehen auch den Patientinnen und Patienten dieser Klinik zur Verfügung.	

B-[4].5 Fallzahlen der Organisationseinheit / Fachabteilung

Vollstationäre Fallzahl:

1495

B-[4].6 Diagnosen nach ICD

B-[4].6.1 Hauptdiagnosen nach ICD

Rang	ICD-10- Ziffer* (3-stellig):	Fallzahl:	Umgangssprachliche Bezeichnung:
1	M17	243	Gelenkverschleiß (Arthrose) des Kniegelenkes

Rang	ICD-10- Ziffer* (3-stellig):	Fallzahl:	Umgangssprachliche Bezeichnung:
2	M19	146	Sonstige Form des Gelenkverschleißes (Arthrose)
3	D25	104	Gutartiger Tumor der Gebärmuttermuskulatur
4	M16	90	Gelenkverschleiß (Arthrose) des Hüftgelenkes
5	K36	62	Sonstige Blinddarmentzündung
6	S06	58	Verletzung des Schädelinneren
7	S52	47	Knochenbruch des Unterarmes
8	S72	36	Knochenbruch des Oberschenkels
9	M21	34	Sonstige nicht angeborene Verformungen von Armen bzw. Beinen
10	S82	30	Knochenbruch des Unterschenkels, einschließlich des oberen Sprunggelenkes

* Hauptdiagnose gemäß der jeweils geltenden Fassung der Deutschen Kodierrichtlinien

B-[4].6.2 Weitere Kompetenzdiagnosen

keine Angaben

B-[4].7 Prozeduren nach OPS

B-[4].7.1 Durchgeführte Prozeduren nach OPS

Rang	OPS-301 Ziffer (4-stellig):	Anzahl:	Umgangssprachliche Bezeichnung:
1	8-563	569	Kombination unterschiedlicher körperlich-medizinische Übungen und Anwendungen
2	8-803	229	Wiedereinbringen von Blut, das zuvor vom Empfänger gewonnen wurde - Transfusion von Eigenblut
3	5-812	202	Operation am Gelenkknorpel bzw. an den knorpeligen Zwischenscheiben (Menisken) durch eine Spiegelung
4	5-805	142	Wiederherstellende Operation an Sehnen bzw. Bändern des Schultergelenks
5	1-697	120	Untersuchung eines Gelenks durch eine Spiegelung
6	5-822	118	Operatives Einsetzen eines künstlichen Kniegelenks
7	5-820	92	Operatives Einsetzen eines künstlichen Hüftgelenks
8	5-788	86	Operation an den Fußknochen
9	5-916	66	Vorübergehende Abdeckung von Weichteilverletzungen durch Haut bzw. Hautersatz
10	5-800	55	Erneute operative Begutachtung und Behandlung nach einer Gelenkoperation

B-[4].7.2 Weitere Kompetenzprozeduren

keine Angaben

B-[4].8 Ambulante Behandlungsmöglichkeiten

Nr:	Art der Ambulanz:	Bezeichnung der Ambulanz:	Nr. / Leistung:	Kommentar / Erläuterung:
AM07	Privatambulanz	Privatambulanz		Sprechstunde für Privatpatienten
AM00	Sonstige Ermächtigung des Chefarztes der Klinik durch die Kassenärztliche Vereinigung	Sprechstunde für chirurgische Leistungen		Ambulante Sprechstunde für Patienten mit chirurgischen Erkrankungen durch Überweisung von niedergelassenen Chirurgen
AM00	Sonstige Ermächtigung des Chefarztes der Klinik durch die Kassenärztliche Vereinigung	Sprechstunde für orthopädische Leistungen		Ambulante Sprechstunde für Patienten mit orthopädischen Erkrankungen durch Überweisung von niedergelassenen Orthopäden

B-[4].9 Ambulante Operationen nach § 115b SGB V

Rang	OPS-Ziffer (4-stellig):	Anzahl:	Umgangssprachliche Bezeichnung:
1	5-812	47	Operation am Gelenkknorpel bzw. an den knorpeligen Zwischenscheiben (Menisken) durch eine Spiegelung
2	5-787	28	Metallentfernung am Knochen
3	5-811	11	Operation an der Gelenkinnenhaut durch eine Spiegelung

Rang	OPS-Ziffer (4-stellig):	Anzahl:	Umgangssprachliche Bezeichnung:
4	5-530	7	Operativer Verschluss eines Leistenbruchs (Hernie)
4	5-788	7	Operation an den Fußknochen
6	1-650	<= 5	Untersuchung des Dickdarms durch eine Spiegelung - Koloskopie
6	1-694	<= 5	Untersuchung des Bauchraums bzw. seiner Organe durch eine Spiegelung
6	5-041	<= 5	Operative Entfernung oder Zerstörung von erkranktem Gewebe von Nerven
6	5-056	<= 5	Operation zur Lösung von Verwachsungen um einen Nerv bzw. zur Druckentlastung des Nervs oder zur Aufhebung der Nervenfunktion
6	5-057	<= 5	Operation zur Lösung von Verwachsungen um einen Nerv bzw. zur Druckentlastung des Nervs oder zur Aufhebung der Nervenfunktion mit Verlagerung des Nervs

B-[4].10 Zulassung zum Durchgangs-Arztverfahren der Berufsgenossenschaft

Arzt oder Ärztin mit ambulanter D-Arzt-Zulassung vorhanden:

Ja

stationäre BG-Zulassung:

Ja

B-[4].11 Apparative Ausstattung

Nr.	Vorhandene Geräte:	Umgangssprachliche Bezeichnung:	24h:	Kommentar / Erläuterung:
AA00	Die gesamte apparative Ausstattung des Klinikums kann von dieser Klinik genutzt werden.			
AA12	Gastroenterologisches Endoskop	Gerät zur Magen-Darm-Spiegelung	Ja	Coloskop (Gerät zur Darmspiegelung) vorhanden.
AA27	Röntgengerät/Durchleuchtungsg erät		Ja	
AA29	Sonographiegerät/Dopplersonog raphiegerät/Duplexsonographieg erät	Ultraschallgerät/mit Nutzung des Dopplereffekts/farbkodierter Ultraschall	Ja	

B-[4].12 Personelle Ausstattung

B-[4].12.1 Ärzte und Ärztinnen:

	Anzahl	Kommentar/ Erläuterung
Ärzte und Ärztinnen insgesamt (außer Belegärzte und Belegärztinnen)	7,3 Vollkräfte	
davon Fachärzte und Fachärztinnen	3 Vollkräfte	
Belegärzte und Belegärztinnen (nach § 121 SGB V)	0 Personen	

Ärztliche Fachexpertise der Abteilung:

Nr.	Facharztbezeichnung:	Kommentar / Erläuterung:
AQ06	Allgemeine Chirurgie	Weiterbildungsbefugnis (24 Monate)
AQ10	Orthopädie und Unfallchirurgie	Weiterbildungsbefugnis (12 Monate)
AQ13	Viszeralchirurgie	

Nr.	Zusatzweiterbildung (fakultativ):	Kommentar / Erläuterung:
ZF43	Spezielle Unfallchirurgie	

B-[4].12.2 Pflegepersonal:

	Anzahl	Ausbildungsdauer	Kommentar/ Erläuterung
Gesundheits- und Krankenpfleger und Gesundheits- und Krankenpflegerinnen	19,2 Vollkräfte	3 Jahre	
Gesundheits- und Kinderkrankenpfleger und Gesundheits- und Kinderkrankenpflegerinn en	0 Vollkräfte	3 Jahre	
Altenpfleger und Altenpflegerinnen	0 Vollkräfte	3 Jahre	
Pflegeassistenten und Pflegeassistentinnen	0 Vollkräfte	2 Jahre	

	Anzahl	Ausbildungsdauer	Kommentar/ Erläuterung
Krankenpflegehelfer und Krankenpflegehelferinnen	3,7 Vollkräfte	1 Jahr	
Pflegehelfer und Pflegehelferinnen	1 Vollkräfte	ab 200 Std. Basiskurs	
Entbindungspfleger und Hebammen	0 Personen	3 Jahre	
Operationstechnische Assistenten und Operationstechnische Assistentinnen	1 Vollkräfte	3 Jahre	

Pflegerische Fachexpertise der Abteilung:

Nr.	Anerkannte Fachweiterbildung/ zusätzlicher akademischer Abschluss:	Kommentar / Erläuterung:
PQ05	Leitung von Stationen oder Funktionseinheiten	
PQ08	Operationsdienst	

Nr.	Zusatzqualifikation:	Kommentar / Erläuterung:
ZP12	Praxisanleitung	

B-[4].12.3 Spezielles therapeutisches Personal: Für die Organisationseinheit/Fachabteilung steht folgendes spezielles therapeutisches Personal zur Verfügung:

Nr.	Spezielles therapeutisches Personal:	Kommentar/ Erläuterung:
SP51	Apotheker und Apothekerin	
SP04	Diätassistent und Diätassistentin	
SP15	Masseur/Medizinischer Bademeister und Masseurin/Medizinische Bademeisterin	
SP21	Physiotherapeut und Physiotherapeutin	
SP23	Psychologe und Psychologin	
SP25	Sozialarbeiter und Sozialarbeiterin	

Nr.	Spezielles therapeutisches Personal:	Kommentar/ Erläuterung:
SP28	Wundmanager und Wundmanagerin/Wundberater und Wundberaterin/Wundexperte und Wundexpertin/Wundbeauftragter und Wundbeauftragte	

B-[5] Fachabteilung Klinik für Gefäßchirurgie

B-[5].1 Name der Organisationseinheit/Fachabteilung

Klinik für Gefäßchirurgie

Art der Abteilung:

Hauptabteilung

Fachabteilungsschlüssel:

1800

Hausanschrift:

Reckenberger Str. 19

33332 Gütersloh

Telefon:

05241 / 83 - 24202

Fax:

05241 / 83 - 24203

E-Mail:

gefaesschirurgie@klinikum-guetersloh.de

Internet:

<http://www.klinikum-guetersloh.de/>

Chefärztinnen/-ärzte:

Titel:	Name, Vorname:	Funktion:	Tel. Nr., Email:	Sekretariat:	Belegarzt / KH-Arzt:
Dr. med.	Altstaedt, Heinz-Ottfried	Chefarzt	05241/83-24202 gefaesschirurgie@klinikum-guetersloh.de	gefaesschirurgie@klinikum-guetersloh.de	KH-Arzt

B-[5].2 Versorgungsschwerpunkte [Klinik für Gefäßchirurgie]

Nr.	Versorgungsschwerpunkte im Bereich Klinik für Gefäßchirurgie:	Kommentar / Erläuterung:
-----	---	--------------------------

Nr.	Versorgungsschwerpunkte im Bereich Klinik für Gefäßchirurgie:	Kommentar / Erläuterung:
VC16	Aortenaneurysmachirurgie	Die Klinik behandelt sämtliche Formen des infrarenalen Aortenaneurysmas. Thorakale Aneurysmen oder thorakoabdominelle Aneurysmen werden nicht behandelt. Beim infrarenalen Aortenaneurysma wird sowohl die klassische offene Operation durchgeführt als auch in geeigneten Fällen die endovaskuläre Stent-graft-Implantation. Die Stent-graft-Implantation erfolgt durch die Gefäßchirurgie im OP-Saal unter Verwendung der digitalen Subtraktionsangiographie. Die Klinik nimmt am Qualitätssicherungsprojekt "Aortenaneurysma" der Deutschen Gesellschaft für Gefäßchirurgie teil.
VC19	Diagnostik und Therapie von venösen Erkrankungen und Folgeerkrankungen	Die Klinik führt sowohl die Diagnostik und Therapie von venösen Erkrankungen durch; bei der Diagnostik und Therapie von Thrombosen stellt die Klinik ein regionales Kompetenzzentrum dar, wobei sowohl ambulante Therapie als auch operative Thrombektomie und Lyse zur Anwendung kommen. Sämtliche Formen von Krampfadern werden behandelt, sowohl operativ (ambulant, stationär) oder auch konservativ (Sklerosierung). Teilnahme am Qualitätssicherungsprojekt „Varizen“ der DGG. Befundgerechte Therapie von Beingeschwüren mit gegebenenfalls Varizenoperation, Shaving, VAC-Therapie und Hauttransplantation.
VC61	Dialyseshuntchirurgie	Die Klinik führt regelmäßig die Anlage oder Korrekturoperationen von Dialyse-Shunts sowohl mit Venen- als auch mit Kunststoffprothesen durch, ebenso die Implantation von Verweilkathetern zur Dialyse.
VC18	Konservative Behandlung von arteriellen Gefäßerkrankungen	Die Klinik führt die konservative Behandlung von arteriellen Gefäßerkrankungen mit intraarterieller Lyse oder intravenöser und intraarterieller Behandlung mit durchblutungsfördernden Medikamenten durch. Ferner kommt in geeigneten Fällen die radiologisch-interventionelle oder operative Sympathikolyse oder Sympathektomie zur Anwendung.

Nr.	Versorgungsschwerpunkte im Bereich Klinik für Gefäßchirurgie:	Kommentar / Erläuterung:
VC17	Offen chirurgische und endovaskuläre Behandlung von Gefäßerkrankungen	Die Klinik führt sämtliche typischen Operationen der klassischen Gefäßchirurgie durch, außer thorakale Eingriffe und Eingriffe, bei denen eine Herz-Lungen-Maschine benötigt wird. Schwerpunkte sind die Chirurgie der Halsschlagaderverengungen (Schlaganfallprophylaxe, ca. 100 Operationen/Jahr), offene und endovaskuläre Behandlung von Aneurysmen, Ausschälplastiken oder Bypassoperationen (abdominell und an den Extremitäten), Gefäßerkrankungen bei Diabetikern einschließlich Diagnostik und Therapie des diabetischen Fußsyndroms, Katheterinterventionen wie Ballonaufdehnung, Stent-Implantation, arterielle Lyse, Aspirationsthorbembolektomie werden in Kooperation mit der Klinik für Radiologie durchgeführt oder intraoperativ.
VC62	Portimplantation	Die Klinik führt in hohem Umfang die ambulante (ggf. auch stationäre) Implantation von venösen Katheterverweilsystemen oder Port-Systemen zur Chemotherapie oder zur parenteralen Ernährungstherapie durch.

Nr.	Versorgungsschwerpunkte im Bereich Klinik für Gefäßchirurgie:	Kommentar / Erläuterung:
VC58	Spezialsprechstunde	<p>In der Klinik wird eine Gefäßsprechstunde abgehalten, für die der Chefarzt der Klinik ermächtigt ist und für die eine Überweisung durch niedergelassene Ärzte benötigt wird (außer bei Selbstzahlern und Privatpatienten). Dort werden sämtliche nicht belastenden apparativen Untersuchungen für das arterielle und venöse Gefäßsystem aller Körperregionen durchgeführt (Dopplersonographie, farbkodierte Duplex-Sonographie, Venenverschußplethysmographie / Licht-Reflexions-Rheographie, akrale Oszillographie, Phlebodynamometrie). Nach den nichtinvasiven Untersuchungen können ergänzende radiologische Untersuchungen in der Klinik für diagnostische Radiologie des Hauses durchgeführt werden. Im Rahmen dieser Gefäßsprechstunde ist auch die Behandlung von Wundheilungsstörungen und Problemwunden arterieller und venöser Ursache möglich. Die Behandlung von Problemwunden erfolgt sowohl in der Gefäßsprechstunde als auch in Zusammenarbeit mit den Mitarbeitern des von uns mit organisierten Wundmanagements.</p>

B-[5].3 Medizinisch-pflegerische Leistungsangebote [Klinik für Gefäßchirurgie]

Nr.	Medizinisch-pflegerisches Leistungsangebot:	Kommentar / Erläuterung:
MP00	Die medizinisch-pflegerischen Leistungsangebote des gesamten Klinikums (vgl. A-9) stehen auch den Patientinnen und Patienten dieser Klinik zur Verfügung.	
MP00	Gefäßsportgruppe (Sportverein SVA Gütersloh)	Die Klinik organisiert eine Gefäßsportgruppe, die offiziell dem Sportverein SVA Gütersloh zugeordnet ist. Es kommen hier für geeignete Patienten mit arteriellen Durchblutungsstörungen sportliches Training und Gymnastik zur Anwendung mit gleichzeitiger Gesundheitserziehung und Beratung.

Nr.	Medizinisch-pflegerisches Leistungsangebot:	Kommentar / Erläuterung:
MP00	Wundmanagement in der Klinik für Gefäßchirurgie	Die Klinik hat entscheidend am Aufbau und an der Einrichtung eines Wundmanagements mitgewirkt und ist dafür mit verantwortlich. Problemwunden, speziell bei arteriellen und venösen Durchblutungsstörungen, werden primär in der Gefäßsprechstunde diagnostiziert und beurteilt. Abhängig vom Therapieverfahren erfolgt dann während des stationären Aufenthaltes oder auch nach Entlassung der Patienten die Weiterbehandlung in Zusammenarbeit mit dem Wundmanager unter Kontrolle der Ärzte der Klinik.

B-[5].4 Nicht-medizinische Serviceangebote [Klinik für Gefäßchirurgie]

Nr.	Serviceangebot:	Kommentar / Erläuterung:
SA00	Die nicht-medizinischen Serviceangebote des gesamten Klinikums (vgl. A-9) stehen auch den Patientinnen und Patienten dieser Klinik zur Verfügung.	

B-[5].5 Fallzahlen der Organisationseinheit / Fachabteilung

Vollstationäre Fallzahl:

943

B-[5].6 Diagnosen nach ICD

B-[5].6.1 Hauptdiagnosen nach ICD

Rang	ICD-10- Ziffer* (3-stellig):	Fallzahl:	Umgangssprachliche Bezeichnung:
1	I70	368	Verkalkung der Schlagadern - Arteriosklerose
2	I83	247	Krampfadern der Beine
3	I65	80	Verschluss bzw. Verengung einer zum Gehirn führenden Schlagader ohne Entwicklung eines Schlaganfalls
4	I71	52	Aussackung (Aneurysma) bzw. Aufspaltung der Wandschichten der Hauptschlagader
4	T82	52	Komplikationen durch eingepflanzte Fremtteile wie Herzklappen oder Herzschrittmacher oder durch Verpflanzung von Gewebe im Herzen bzw. in den Blutgefäßen

Rang	ICD-10- Ziffer* (3-stellig):	Fallzahl:	Umgangssprachliche Bezeichnung:
6	I74	36	Verschluss einer Schlagader durch ein Blutgerinnsel
7	E11	26	Zuckerkrankheit, die nicht zwingend mit Insulin behandelt werden muss - Diabetes Typ-2
8	I72	15	Sonstige Aussackung (Aneurysma) eines Blutgefäßes bzw. einer Herzkammer
9	I80	8	Verschluss einer Vene durch ein Blutgerinnsel (Thrombose) bzw. oberflächliche Venenentzündung
10	G45	7	Kurzzeitige Durchblutungsstörung des Gehirns (TIA) bzw. verwandte Störungen

* Hauptdiagnose gemäß der jeweils geltenden Fassung der Deutschen Kodierrichtlinien

B-[5].6.2 Weitere Kompetenzdiagnosen

keine Angaben

B-[5].7 Prozeduren nach OPS

B-[5].7.1 Durchgeführte Prozeduren nach OPS

Rang	OPS-301 Ziffer (4-stellig):	Anzahl:	Umgangssprachliche Bezeichnung:
1	8-836	609	Gefäßbehandlung (Aufdehnung, Stütze, Gerinnselentfernung) mittels Kathetertechnik
2	5-385	592	Operatives Verfahren zur Entfernung von Krampfadern aus dem Bein
3	5-381	444	Operative Ausschälung einer Halsschlagader oder einer Arterie / Operative Entfernung eines Blutgerinnsels einschließlich der angrenzenden Innenwand einer Schlagader
4	5-380	338	Operative Eröffnung von Blutgefäßen bzw. Entfernung eines Blutgerinnsels
5	5-395	251	Operativer Verschluss eines Gefäßdefekts mit einem Venen oder Kunststoffreifen
6	5-393	248	Port-Implantation zur Chemotherapie / Anlegen einer sonstigen Verbindung zwischen Blutgefäßen (Shunt) bzw. eines Umgehungsgefäßes (Bypass)
7	8-840	144	Behandlung an einem Gefäß über einen Schlauch (Katheter)
8	5-394	117	Erneute Operation nach früheren Gefäßoperationen
9	8-800	108	Übertragung (Transfusion) von Blut, roten Blutkörperchen bzw. Blutplättchen eines Spenders auf einen Empfänger
10	5-983	102	Erneute Operation nach früheren Gefäßoperationen

B-[5].7.2 Weitere Kompetenzprozeduren

Rang	OPS-Ziffer (4-6-stellig):	Anzahl:	Umgangssprachliche Bezeichnung:
1	5-865	68	Amputation im Fußbereich (Mittelfuß oder Zehen) / Operative Abtrennung (Amputation) von Teilen des Fußes oder des gesamten Fußes
2	5-864	43	Amputation im Ober- oder Unterschenkelbereich (Major-Amputation) / Operative Abtrennung (Amputation) von Teilen des Beins oder des gesamten Beins
3	5-38a	28	Einbringen spezieller Röhrchen (Stent-Prothesen) in ein Blutgefäß
4	5-384	13	Operative Entfernung von Teilen der Hauptschlagader mit Zwischenschalten eines Gefäßersatzes (Rohrprothese)
5	5-389	7	Port-Implantation zur Chemotherapie / Sonstiger operativer Verschluss an Blutgefäßen

B-[5].8 Ambulante Behandlungsmöglichkeiten

Nr:	Art der Ambulanz:	Bezeichnung der Ambulanz:	Nr. / Leistung:	Kommentar / Erläuterung:
AM07	Privatambulanz	Sprechstunde für Privatpatienten		
AM00	Sonstige Ermächtigung des Chefarztes der Klinik durch die Kassenärztliche Vereinigung	Wundbehandlungssprechstunde		Patienten mit Problemwunden können nach stationärer Behandlung in der Gefäßsprechstunde und in der Wundsprechstunde weiterbehandelt werden.

Nr:	Art der Ambulanz:	Bezeichnung der Ambulanz:	Nr. / Leistung:	Kommentar / Erläuterung:
AM00	Sonstige Ermächtigung des Chefarztes der Klinik durch die Kassenärztliche Vereinigung	Spezialsprechstunde zur Behandlung des diabetischen Fußsyndroms		Die Klinik ist speziell zur Behandlung des diabetischen Fußsyndroms nach Überweisung durch diabetologische Schwerpunktpraxen zugelassen.
AM00	Sonstige Ermächtigung des Chefarztes der Klinik durch die Kassenärztliche Vereinigung	Spezialsprechstunde für Gefäßkrankheiten		Sprechstunde zur Diagnostik und Behandlung von Gefäßkrankheiten.

B-[5].9 Ambulante Operationen nach § 115b SGB V

Rang	OPS-Ziffer (4-stellig):	Anzahl:	Umgangssprachliche Bezeichnung:
1	5-385	253	Operatives Verfahren zur Entfernung von Krampfadern aus dem Bein
2	5-399	105	Portimplantation/Sonstige Operation an Blutgefäßen
3	5-392	<= 5	Anlegen einer Verbindung (Shunt) zwischen einer Schlagader und einer Vene
3	5-394	<= 5	Erneute Operation nach früheren Gefäßoperationen

B-[5].10 Zulassung zum Durchgangs-Arztverfahren der Berufsgenossenschaft

trifft nicht zu / entfällt

B-[5].11 Apparative Ausstattung

Nr.	Vorhandene Geräte:	Umgangssprachliche Bezeichnung:	24h:	Kommentar / Erläuterung:
AA00	Die gesamte apparative Ausstattung des Klinikums kann von dieser Klinik genutzt werden.			

Nr.	Vorhandene Geräte:	Umgangssprachliche Bezeichnung:	24h:	Kommentar / Erläuterung:
AA25	Oszillographie	Erfassung von Volumen-schwankungen der Extremitätenabschnitte		Die Klinik verfügt über sämtliche heute üblichen nicht belastenden Untersuchungsmethoden des arteriellen und venösen Gefäßsystems, die sowohl ambulant (Gefäßsprechstunde) und stationär durchgeführt werden. Die Untersuchungsplätze für Gefäßkrankheiten beinhalten auch zwei Oszillographiegeräte.
AA29	Sonographiegerät/Dopplersonographiegerät/Duplexsonographiegerät	Ultraschallgerät/mit Nutzung des Dopplereffekts/farbkodierter Ultraschallgerät	Ja	Es werden sämtliche heute üblichen nicht belastenden Untersuchungsmethoden zur Diagnostik von arteriellen und venösen Durchblutungsstörungen ambulant (Gefäßsprechstunde) und stationär durchgeführt. Die Untersuchungsplätze für die Gefäßuntersuchungen beinhalten direktionale Dopplersonographie, farbkodierte Duplexsonographie, Venenverschußplethysmographie, akrale Oszillographie, Licht-Reflexions-Rheographie, Phlebodynamometrie.

B-[5].12 Personelle Ausstattung

B-[5].12.1 Ärzte und Ärztinnen:

	Anzahl	Kommentar/ Erläuterung
Ärzte und Ärztinnen insgesamt (außer Belegärzte und Belegärztinnen)	5,5 Vollkräfte	
davon Fachärzte und Fachärztinnen	4,5 Vollkräfte	
Belegärzte und Belegärztinnen (nach § 121 SGB V)	0 Personen	

Ärztliche Fachexpertise der Abteilung:

Nr.	Facharztbezeichnung:	Kommentar / Erläuterung:

Nr.	Facharztbezeichnung:	Kommentar / Erläuterung:
AQ06	Allgemeine Chirurgie	Weiterbildungsbefugnis (60 Monate)
AQ07	Gefäßchirurgie	Weiterbildungsbefugnis (36 Monate)

Nr.	Zusatzweiterbildung (fakultativ):	Kommentar / Erläuterung:
ZF31	Phlebologie	

B-[5].12.2 Pflegepersonal:

	Anzahl	Ausbildungsdauer	Kommentar/ Erläuterung
Gesundheits- und Krankenpfleger und Gesundheits- und Krankenpflegerinnen	15,2 Vollkräfte	3 Jahre	
Gesundheits- und Kinderkrankenpfleger und Gesundheits- und Kinderkrankenpflegerinnen	0 Vollkräfte	3 Jahre	
Altenpfleger und Altenpflegerinnen	0 Vollkräfte	3 Jahre	
Pflegeassistenten und Pflegeassistentinnen	0 Vollkräfte	2 Jahre	
Krankenpflegehelfer und Krankenpflegehelferinnen	1 Vollkräfte	1 Jahr	
Pflegehelfer und Pflegehelferinnen	0,5 Vollkräfte	ab 200 Std. Basiskurs	
Entbindungspfleger und Hebammen	0 Personen	3 Jahre	
Operationstechnische Assistenten und Operationstechnische Assistentinnen	0 Vollkräfte	3 Jahre	

Pflegerische Fachexpertise der Abteilung:

Nr.	Anerkannte Fachweiterbildung/ zusätzlicher akademischer Abschluss:	Kommentar / Erläuterung:
PQ05	Leitung von Stationen oder Funktionseinheiten	

Nr.	Anerkannte Fachweiterbildung/ zusätzlicher akademischer Abschluss:	Kommentar / Erläuterung:
PQ08	Operationsdienst	

Nr.	Zusatzqualifikation:	Kommentar / Erläuterung:
ZP12	Praxisanleitung	
ZP13	Qualitätsmanagement	

B-[5].12.3 Spezielles therapeutisches Personal:Für die Organisationseinheit/Fachabteilung steht folgendes spezielles therapeutisches Personal zur Verfügung:

Nr.	Spezielles therapeutisches Personal:	Kommentar/ Erläuterung:
SP51	Apotheker und Apothekerin	
SP04	Diätassistent und Diätassistentin	
SP15	Masseur/Medizinischer Bademeister und Masseurin/Medizinische Bademeisterin	
SP21	Physiotherapeut und Physiotherapeutin	
SP23	Psychologe und Psychologin	
SP25	Sozialarbeiter und Sozialarbeiterin	
SP28	Wundmanager und Wundmanagerin/Wundberater und Wundberaterin/Wundexperte und Wundexpertin/Wundbeauftragter und Wundbeauftragte	

B-[6] Fachabteilung Klinik für Innere Medizin

B-[6].1 Name der Organisationseinheit/Fachabteilung

Klinik für Innere Medizin

Art der Abteilung:

Hauptabteilung

Fachabteilungsschlüssel:

0100

Weitere Fachabteilungsschlüssel:

Nr.	Fachabteilung:
0107	Innere Medizin/Schwerpunkt Gastroenterologie
0114	Innere Medizin/Schwerpunkt Lungen- und Bronchialheilkunde
0151	Innere Medizin/Schwerpunkt Coloproktologie
0152	Innere Medizin/Schwerpunkt Infektionskrankheiten
0153	Innere Medizin/Schwerpunkt Diabetes
0156	Innere Medizin/Schwerpunkt Schlaganfallpatienten (Stroke units, Artikel 7 § 1 Abs. 3 GKV-SolG)
0700	Gastroenterologie
1400	Lungen- und Bronchialheilkunde
3601	Intensivmedizin/Schwerpunkt Innere Medizin
3750	Angiologie

Hausanschrift:

Reckenberger Str. 19

33332 Gütersloh

Telefon:

05241 / 83 - 24402

Fax:

05241 / 83 - 24403

E-Mail:

innere-kardiologie@klinikum-guetersloh.de

Internet:

<http://www.klinikum-guetersloh.de/>

Chefärztinnen/-ärzte:

Titel:	Name, Vorname:	Funktion:	Tel. Nr., Email:	Sekretariat:	Belegarzt / KH-Arzt:
Prof. Dr. med.	Ditter, Heinrich	Chefarzt Klinik für Innere Medizin I (Kardiologie)	05241 / 83-24402 innere-kardiologie@klinikum-guetersloh.de	innere-kardiologie@klinikum-guetersloh.de	KH-Arzt
PD Dr. med.	Massenkeil, Gero	Chefarzt Klinik für Innere Medizin II (Hämatologie, Onkologie, Gastroenterologie)	05241 / 83-24302 innere-onkologie@klinikum-guetersloh.de	innere-onkologie@klinikum-guetersloh.de	KH-Arzt

B-[6].2 Versorgungsschwerpunkte [Klinik für Innere Medizin]

Nr.	Versorgungsschwerpunkte im Bereich Klinik für Innere Medizin:	Kommentar / Erläuterung:
VI29	Behandlung von Blutvergiftung/Sepsis	
VI07	Diagnostik und Therapie der Hypertonie (Hochdruckkrankheit)	
VI02	Diagnostik und Therapie der pulmonalen Herzkrankheit und von Krankheiten des Lungenkreislaufes	
VI23	Diagnostik und Therapie von angeborenen und erworbenen Immundefekterkrankungen (einschließlich HIV und AIDS)	Es liegt eine Ermächtigung der Kassenärztlichen Vereinigung für die Behandlung von HIV-Patienten vor.
VI30	Diagnostik und Therapie von Autoimmunerkrankungen	
VI10	Diagnostik und Therapie von endokrinen Ernährungs- und Stoffwechselkrankheiten	Diabetes, Schilddrüse
VI15	Diagnostik und Therapie von Erkrankungen der Atemwege und der Lunge	Chronische Bronchial- und Lungenerkrankungen

Nr.	Versorgungsschwerpunkte im Bereich Klinik für Innere Medizin:	Kommentar / Erläuterung:
VI14	Diagnostik und Therapie von Erkrankungen der Leber, der Galle und des Pankreas	Die Behandlung von Erkrankungen der Leber, der Galle und des Pankreas stellt einen Schwerpunkt der Medizinischen Klinik dar und umfasst z.B. Leberbiopsien, ERCP, EUS sowie medikamentöse Behandlung aller Hepatitiden.
VI12	Diagnostik und Therapie von Erkrankungen des Darmausgangs	Die Proktologie wird über die vorliegende Zusatzbezeichnung und eine KV-Ambulanz abgebildet.
VI11	Diagnostik und Therapie von Erkrankungen des Magen-Darm-Traktes	Erkrankungen der Magen-Darm-Traktes stellen einen Schwerpunkt der Inneren Medizin neben der Kardiologie und der Hämato-Onkologie dar. Mit Ausnahme der Kapselendoskopie stehen alle Möglichkeiten zur Verfügung (EUS, DBE, APC, Gummibandligatur, Bougierung, Polypektomie etc.). Das gesamte Spektrum gastroenterologischer Erkrankungen wird im Schwerpunkt Gastroenterologie behandelt.
VI33	Diagnostik und Therapie von Gerinnungsstörungen	
VI31	Diagnostik und Therapie von Herzrhythmusstörungen	
VI19	Diagnostik und Therapie von infektiösen und parasitären Krankheiten	
VI04	Diagnostik und Therapie von Krankheiten der Arterien, Arteriolen und Kapillaren	
VI05	Diagnostik und Therapie von Krankheiten der Venen, der Lymphgefäße und der Lymphknoten	
VI08	Diagnostik und Therapie von Nierenerkrankungen	
VP02	Diagnostik und Therapie von Schizophrenie, schizotypen und wahnhaften Störungen	in Kooperation mit der LWL-Klinik Gütersloh
VC19	Diagnostik und Therapie von venösen Erkrankungen und Folgeerkrankungen	z.B. Thombosen und Lungenembolien
VN17	Diagnostik und Therapie von zerebraler Lähmung und sonstigen Lähmungssyndromen	Schlaganfallbehandlung
VN01	Diagnostik und Therapie von zerebrovaskulären Erkrankungen	Schlaganfallbehandlung (Stroke Unit)
VI06	Diagnostik und Therapie von zerebrovaskulären Krankheiten	
VI34	Elektrophysiologie	

Nr.	Versorgungsschwerpunkte im Bereich Klinik für Innere Medizin:	Kommentar / Erläuterung:
VI35	Endoskopie	
VI20	Intensivmedizin	
VC18	Konservative Behandlung von arteriellen Gefäßerkrankungen	

B-[6].3 Medizinisch-pflegerische Leistungsangebote [Klinik für Innere Medizin]

Nr.	Medizinisch-pflegerisches Leistungsangebot:	Kommentar / Erläuterung:
MP00	Die medizinisch-pflegerischen Leistungsangebote des gesamten Klinikums (vgl. A-9) stehen auch den Patientinnen und Patienten dieser Klinik zur Verfügung.	
MP00	Schlaganfallbehandlung / Stroke Unit	Zur Diagnostik und Therapie von Schlaganfallerkrankungen stehen vier mit einem speziellen Monitoring ausgestattete Betten zur Verfügung. In Kooperation mit der Klinik für Diagnostische Radiologie in unserem Hause werden nach Aufnahme eines Schlaganfall-Patienten innerhalb kürzester Zeit die notwendigen diagnostischen Maßnahmen ergriffen.
MP66	Spezielles Leistungsangebot für neurologisch erkrankte Personen	Logopädische Betreuung 7 Tage / Woche Physiotherapie an 7 Tagen / Woche (z.B. Bobath-Therapie)

B-[6].4 Nicht-medizinische Serviceangebote [Klinik für Innere Medizin]

Nr.	Serviceangebot:	Kommentar / Erläuterung:
SA00	Die nicht-medizinischen Serviceangebote des gesamten Klinikums (vgl. A-9) stehen auch den Patientinnen und Patienten dieser Klinik zur Verfügung.	

B-[6].5 Fallzahlen der Organisationseinheit / Fachabteilung

Vollstationäre Fallzahl:

3752

B-[6].6 Diagnosen nach ICD

B-[6].6.1 Hauptdiagnosen nach ICD

Rang	ICD-10- Ziffer* (3-stellig):	Fallzahl:	Umgangssprachliche Bezeichnung:
1	I10	150	Bluthochdruck ohne bekannte Ursache
2	I63	144	Schlaganfall durch Verschluss eines Blutgefäßes im Gehirn - Hirninfarkt
3	G45	134	Kurzzeitige Durchblutungsstörung des Gehirns (TIA) bzw. verwandte Störungen
4	J18	128	Lungenentzündung, Krankheitserreger vom Arzt nicht näher bezeichnet
5	K29	119	Schleimhautentzündung des Magens bzw. des Zwölffingerdarms
6	K57	111	Krankheit des Dickdarms mit vielen kleinen Ausstülpungen der Schleimhaut - Divertikulose
7	I50	110	Herzschwäche
8	H81	89	Störung des Gleichgewichtsorgans
9	R55	77	Ohnmachtsanfall bzw. Kollaps
10	K52	74	Erkrankungen des Magens

* Hauptdiagnose gemäß der jeweils geltenden Fassung der Deutschen Kodierrichtlinien

B-[6].6.2 Weitere Kompetenzdiagnosen

keine Angaben

B-[6].7 Prozeduren nach OPS

B-[6].7.1 Durchgeführte Prozeduren nach OPS

Rang	OPS-301 Ziffer (4-stellig):	Anzahl:	Umgangssprachliche Bezeichnung:
1	1-632	1501	Untersuchung der Speiseröhre, des Magens und des Zwölffingerdarms durch eine Spiegelung
2	1-650	813	Untersuchung des Dickdarms durch eine Spiegelung - Koloskopie
3	1-440	540	Entnahme einer Gewebeprobe (Biopsie) aus dem oberem Verdauungstrakt, den Gallengängen bzw. der Bauchspeicheldrüse bei einer Spiegelung
4	1-444	330	Entnahme einer Gewebeprobe (Biopsie) aus dem unteren Verdauungstrakt bei einer Spiegelung
5	8-980	263	Behandlung auf der Intensivstation (Basisprozedur)
6	5-513	228	Operation an den Gallengängen bei einer Magenspiegelung
7	8-800	227	Übertragung (Transfusion) von Blut, roten Blutkörperchen bzw. Blutplättchen eines Spenders auf einen Empfänger

Rang	OPS-301 Ziffer (4-stellig):	Anzahl:	Umgangssprachliche Bezeichnung:
8	5-452	169	Operative Entfernung oder Zerstörung von erkranktem Gewebe des Dickdarms
9	1-620	155	Untersuchung der Luftröhre und der Bronchien durch eine Spiegelung
10	8-900	131	Narkose mit Gabe des Narkosemittels über die Vene

B-[6].7.2 Weitere Kompetenzprozeduren

keine Angaben

B-[6].8 Ambulante Behandlungsmöglichkeiten

Nr:	Art der Ambulanz:	Bezeichnung der Ambulanz:	Nr. / Leistung:	Kommentar / Erläuterung:
AM05	Ermächtigung zur ambulanten Behandlung nach § 116a SGB V	Endosonographie		
AM05	Ermächtigung zur ambulanten Behandlung nach § 116a SGB V	Proktologische Ambulanz		
AM05	Ermächtigung zur ambulanten Behandlung nach § 116a SGB V			24h-pH-Metrie
AM08	Notfallambulanz (24h)	Internistische Notaufnahme		
AM07	Privatambulanz			

B-[6].9 Ambulante Operationen nach § 115b SGB V

Rang	OPS-Ziffer (4-stellig):	Anzahl:	Umgangssprachliche Bezeichnung:
1	1-650	410	Untersuchung des Dickdarms durch eine Spiegelung - Koloskopie
2	1-444	275	Entnahme einer Gewebeprobe (Biopsie) aus dem unteren Verdauungstrakt bei einer Spiegelung
3	5-452	129	Operative Entfernung oder Zerstörung von erkranktem Gewebe des Dickdarms
4	1-275	<= 5	Untersuchung der linken Herzhälfte mit einem über die Schlagader ins Herz gelegten Schlauch (Katheter)
4	1-640	<= 5	Untersuchung der Gallengänge durch eine Röntgendarstellung mit Kontrastmittel bei einer Spiegelung des Zwölffingerdarms

B-[6].10 Zulassung zum Durchgangs-Arztverfahren der Berufsgenossenschaft

trifft nicht zu / entfällt

B-[6].11 Apparative Ausstattung

Nr.	Vorhandene Geräte:	Umgangssprachliche Bezeichnung:	24h:	Kommentar / Erläuterung:
AA58	24h-Blutdruck-Messung			
AA59	24h-EKG-Messung			
AA60	24h-pH-Metrie	pH-Wertmessung des Magens		
AA38	Beatmungsgeräte/CPAP-Geräte	Maskenbeatmungsgerät mit dauerhaft positivem Beatmungsdruck	Ja	Intensivstation
AA03	Belastungs-EKG/Ergometrie	Belastungstest mit Herzstrommessung		
AA05	Bodyplethysmograph	Umfangreiches Lungenfunktionstestsystem		
AA39	Bronchoskop	Gerät zur Luftröhren- und Bronchienspiegelung	Ja	
AA40	Defibrillator	Gerät zur Behandlung von lebensbedrohlichen Herzrhythmusstörungen	Ja	
AA46	Endoskopisch-retrograde-Cholangio-Pankreaticograph (ERCP)	Spiegelgerät zur Darstellung der Gallen- und Bauchspeicheldrüsengänge mittels Röntgenkontrastmittel	Ja	
AA45	Endosonographiegerät	Ultraschalldiagnostik im Körperinneren	Ja	

Nr.	Vorhandene Geräte:	Umgangssprachliche Bezeichnung:	24h:	Kommentar / Erläuterung:
AA12	Gastroenterologisches Endoskop	Gerät zur Magen-Darm-Spiegelung	Ja	inklusive Doppelballonenteroskop
AA15	Geräte zur Lungenersatztherapie/ -unterstützung		Ja	Respirationstherapie
AA17	Herzlungenmaschine		Nein	
AA19	Kipptisch	Gerät zur Messung des Verhaltens der Kenngrößen des Blutkreislaufs bei Lageänderung		zur Diagnose des orthostatischen Syndroms
AA52	Laboranalyseautomaten für Hämatologie, klinische Chemie, Gerinnung und Mikrobiologie	Laborgeräte zur Messung von Blutwerten bei Blutkrankheiten, Stoffwechselliden, Gerinnungsleiden und Infektionen	Ja	
AA29	Sonographiegerät/Dopplersonographiegerät/Duplexsonographiegerät	Ultraschallgerät/mit Nutzung des Dopplereffekts/farbkodierter Ultraschall	Ja	
AA31	Spirometrie/Lungenfunktionsprüfung			Bodyplethysmographie

B-[6].12 Personelle Ausstattung

B-[6].12.1 Ärzte und Ärztinnen:

	Anzahl	Kommentar/ Erläuterung
Ärzte und Ärztinnen insgesamt (außer Belegärzte und Belegärztinnen)	12,2 Vollkräfte	
davon Fachärzte und Fachärztinnen	5 Vollkräfte	
Belegärzte und Belegärztinnen (nach § 121 SGB V)	0 Personen	

Ärztliche Fachexpertise der Abteilung:

Nr.	Facharztbezeichnung:	Kommentar / Erläuterung:
AQ23	Innere Medizin	Weiterbildungsbefugnis (72 bzw. 24 Monate)
AQ26	Innere Medizin und SP Gastroenterologie	Weiterbildungsbefugnis (24 Monate)

Nr.	Facharztbezeichnung:	Kommentar / Erläuterung:
AQ27	Innere Medizin und SP Hämatologie und Onkologie	Weiterbildungsbefugnis (24 Monate)
AQ28	Innere Medizin und SP Kardiologie	Weiterbildungsbefugnis (24 Monate)

Nr.	Zusatzweiterbildung (fakultativ):	Kommentar / Erläuterung:
ZF14	Infektiologie	
ZF15	Intensivmedizin	Weiterbildungsbefugnis
ZF25	Medikamentöse Tumortherapie	
ZF30	Palliativmedizin	
ZF34	Proktologie	

B-[6].12.2 Pflegepersonal:

	Anzahl	Ausbildungsdauer	Kommentar/ Erläuterung
Gesundheits- und Krankenpfleger und Gesundheits- und Krankenpflegerinnen	53,2 Vollkräfte	3 Jahre	
Gesundheits- und Kinderkrankenpfleger und Gesundheits- und Kinderkrankenpflegerinnen	0 Vollkräfte	3 Jahre	
Altenpfleger und Altenpflegerinnen	0 Vollkräfte	3 Jahre	
Pflegeassistenten und Pflegeassistentinnen	0 Vollkräfte	2 Jahre	
Krankenpflegehelfer und Krankenpflegehelferinnen	1 Vollkräfte	1 Jahr	
Pflegehelfer und Pflegehelferinnen	0,8 Vollkräfte	ab 200 Std. Basiskurs	
Entbindungspfleger und Hebammen	0 Personen	3 Jahre	

	Anzahl	Ausbildungsdauer	Kommentar/ Erläuterung
Operationstechnische Assistenten und Operationstechnische Assistentinnen	0 Vollkräfte	3 Jahre	

Pflegerische Fachexpertise der Abteilung:

Nr.	Anerkannte Fachweiterbildung/ zusätzlicher akademischer Abschluss:	Kommentar / Erläuterung:
PQ05	Leitung von Stationen oder Funktionseinheiten	
PQ07	Onkologische Pflege	vier ausgebildete Fachkräfte, weitere in der Ausbildung

Nr.	Zusatzqualifikation:	Kommentar / Erläuterung:
ZP04	Endoskopie/Funktionsdiagnostik	Eine voll ausgestattete Abteilung mit allen Möglichkeiten der diagnostischen und therapeutischen Endoskopie (ERCP, EUS, DBE, APC, Gummibandligatur, Bougierung, Polypektomie etc.) steht inklusive einer 24h-Notfallendoskopie zur Verfügung.
ZP12	Praxisanleitung	
ZP13	Qualitätsmanagement	
ZP16	Wundmanagement	

B-[6].12.3 Spezielles therapeutisches Personal: Für die Organisationseinheit/Fachabteilung steht folgendes spezielles therapeutisches Personal zur Verfügung:

Nr.	Spezielles therapeutisches Personal:	Kommentar/ Erläuterung:
SP51	Apotheker und Apothekerin	
SP02	Arzthelfer und Arzthelferin	
SP31	Bewegungstherapeut und Bewegungstherapeutin (z. B. nach DAKBT)/Tanztherapeut und Tanztherapeutin	

Nr.	Spezielles therapeutisches Personal:	Kommentar/ Erläuterung:
SP35	Diabetologe und Diabetologin/Diabetesassistent und Diabetesassistentin/Diabetesberater und Diabetesberaterin/Diabetesbeauftragter und Diabetesbeauftragte/Wundassistent und Wundassistentin DDG/Diabetesfachkraft Wundmanagement	
SP04	Diätassistent und Diätassistentin	
SP14	Logopäde und Logopädin/Sprachheilpädagoge und Sprachheilpädagogin/Klinischer Linguist und Klinische Linguistin/Sprechwissenschaftler und Sprechwissenschaftlerin/Phonetiker und Phonetikerin	
SP15	Masseur/Medizinischer Bademeister und Masseurin/Medizinische Bademeisterin	
SP21	Physiotherapeut und Physiotherapeutin	
SP23	Psychologe und Psychologin	
SP25	Sozialarbeiter und Sozialarbeiterin	

B-[7] Fachabteilung Klinik für Kardiologie

B-[7].1 Name der Organisationseinheit/Fachabteilung

Klinik für Kardiologie

Art der Abteilung:

Hauptabteilung

Fachabteilungsschlüssel:

0300

Weitere Fachabteilungsschlüssel:

Nr.	Fachabteilung:
0103	Innere Medizin/Schwerpunkt Kardiologie
3603	Intensivmedizin/Schwerpunkt Kardiologie

Hausanschrift:

Reckenberger Str. 19

33332 Gütersloh

Telefon:

05241 / 83 - 24402

Fax:

05241 / 83 - 24403

E-Mail:

innere-kardiologie@klinikum-guetersloh.de

Internet:

<http://www.klinikum-guetersloh.de/>

Chefärztinnen/-ärzte:

Titel:	Name, Vorname:	Funktion:	Tel. Nr., Email:	Sekretariat:	Belegarzt / KH-Arzt:
Prof. Dr. med.	Ditter, Heinrich	Chefarzt	05241/83-24402 innere- kardiologie@klinikum- guetersloh.de	innere- kardiologie@klinikum- guetersloh.de	KH-Arzt

B-[7].2 Versorgungsschwerpunkte [Klinik für Kardiologie]

Nr.	Versorgungsschwerpunkte im Bereich Klinik für Kardiologie:	Kommentar / Erläuterung:
VC06	Defibrillatoreingriffe	
VI07	Diagnostik und Therapie der Hypertonie (Hochdruckkrankheit)	
VI02	Diagnostik und Therapie der pulmonalen Herzkrankheit und von Krankheiten des Lungenkreislaufes	z.B. Lungenembolien, pulmonale Hypertonie
VI01	Diagnostik und Therapie von ischämischen Herzkrankheiten	Herzkatheter, perkutane transluminale koronare Angioplastie (PTCA)
VI03	Diagnostik und Therapie von sonstigen Formen der Herzkrankheit	
VC10	Eingriffe am Perikard	z.B. Perikardpunktionen
VI20	Intensivmedizin	
VC05	Schrittmachereingriffe	

B-[7].3 Medizinisch-pflegerische Leistungsangebote [Klinik für Kardiologie]

Nr.	Medizinisch-pflegerisches Leistungsangebot:	Kommentar / Erläuterung:
MP00	Die medizinisch-pflegerischen Leistungsangebote des gesamten Klinikums (vgl. A-9) stehen auch den Patientinnen und Patienten dieser Klinik zur Verfügung.	

B-[7].4 Nicht-medizinische Serviceangebote [Klinik für Kardiologie]

Nr.	Serviceangebot:	Kommentar / Erläuterung:
SA00	Die nicht-medizinischen Serviceangebote des gesamten Klinikums (vgl. A-9) stehen auch den Patientinnen und Patienten dieser Klinik zur Verfügung.	

B-[7].5 Fallzahlen der Organisationseinheit / Fachabteilung

Vollstationäre Fallzahl:

3468

B-[7].6 Diagnosen nach ICD

B-[7].6.1 Hauptdiagnosen nach ICD

Rang	ICD-10- Ziffer* (3-stellig):	Fallzahl:	Umgangssprachliche Bezeichnung:
1	I20	808	Anfallsartige Enge und Schmerzen in der Brust - Angina pectoris
2	I48	487	Herzrhythmusstörung, ausgehend von den Vorhöfen des Herzens
3	I21	310	Akuter Herzinfarkt
4	I25	301	Herzkrankheit durch anhaltende (chronische) Durchblutungsstörungen des Herzens
5	I50	293	Herzschwäche
6	I10	246	Bluthochdruck ohne bekannte Ursache
7	R55	103	Ohnmachtsanfall bzw. Kollaps
8	I11	92	Bluthochdruck mit Herzkrankheit
9	R07	72	Hals- bzw. Brustschmerzen
10	I49	66	Sonstige Herzrhythmusstörung

* Hauptdiagnose gemäß der jeweils geltenden Fassung der Deutschen Kodierrichtlinien

B-[7].6.2 Weitere Kompetenzdiagnosen

keine Angaben

B-[7].7 Prozeduren nach OPS

B-[7].7.1 Durchgeführte Prozeduren nach OPS

Rang	OPS-301 Ziffer (4-stellig):	Anzahl:	Umgangssprachliche Bezeichnung:
1	1-275	1923	Untersuchung der linken Herzhälfte mit einem über die Schlagader ins Herz gelegten Schlauch (Katheter)
2	8-837	863	Behandlung am Herzen bzw. den Herzkranzgefäßen mit Zugang über einen Schlauch (Katheter)
3	8-980	345	Behandlung auf der Intensivstation (Basisprozedur)
4	3-052	307	Ultraschall des Herzens (Echokardiographie) von der Speiseröhre aus - TEE

Rang	OPS-301 Ziffer (4-stellig):	Anzahl:	Umgangssprachliche Bezeichnung:
4	8-640	307	Behandlung von Herzrhythmusstörungen mit Stromstößen - Defibrillation
6	1-632	183	Untersuchung der Speiseröhre, des Magens und des Zwölffingerdarms durch eine Spiegelung
7	8-900	168	Narkose mit Gabe des Narkosemittels über die Vene
8	5-377	159	Einsetzen eines Herzschrittmachers bzw. eines Impulsgebers (Defibrillator)
9	8-930	133	Intensivmedizinische Überwachung von Atmung, Herz und Kreislauf ohne Messung des Drucks in der Lungenschlagader und im rechten Vorhof des Herzens
10	1-273	113	Untersuchung der rechten Herzhälfte mit einem über die Vene ins Herz gelegten Schlauch (Katheter)

B-[7].7.2 Weitere Kompetenzprozeduren

keine Angaben

B-[7].8 Ambulante Behandlungsmöglichkeiten

Nr:	Art der Ambulanz:	Bezeichnung der Ambulanz:	Nr. / Leistung:	Kommentar / Erläuterung:
AM04	Ermächtigungsambulanz nach § 116 SGB V	Schrittmacher- und ICD-Nachsorge		Nachsorge nach Implantation von Herzschrittmachern oder ICD (implantierbarer Kardioverter / Defibrillator)
AM08	Notfallambulanz (24h)	Internistische Notaufnahme		
AM07	Privatambulanz			

B-[7].9 Ambulante Operationen nach § 115b SGB V

trifft nicht zu / entfällt

B-[7].10 Zulassung zum Durchgangs-Arztverfahren der Berufsgenossenschaft

trifft nicht zu / entfällt

B-[7].11 Apparative Ausstattung

Nr.	Vorhandene Geräte:	Umgangssprachliche Bezeichnung:	24h:	Kommentar / Erläuterung:
AA58	24h-Blutdruck-Messung			
AA59	24h-EKG-Messung			
AA34	AICD-Implantation/Kontrolle/ Programmiersystem	Einpflanzbarer Herzrhythmusdefibrillator		
AA03	Belastungs-EKG/Ergometrie	Belastungstest mit Herzstrommessung		
AA40	Defibrillator	Gerät zur Behandlung von lebensbedrohlichen Herzrhythmusstörungen	Ja	
AA00	Die gesamte apparative Ausstattung des Klinikums kann von dieser Klinik genutzt werden.			
AA00	Echokardiographie			
AA13	Geräte der invasiven Kardiologie	Behandlungen mittels Herzkatheter	Ja	Herzkatheterlabor, Kardioversionsgerät, Herzschrittmacherlabor
AA48	Gerät zur intraaortalen Ballongegenpulsation (IABP)	Mechanisches Gerät zur Unterstützung der Pumpleistung des Herzens	Ja	Internistische Intensivstation
AA54	Linksherzkathetermessplatz	Darstellung der Herzkranzgefäße mittels Röntgen-Kontrastmittel	Ja	Herzkatheterlabor

B-[7].12 Personelle Ausstattung

B-[7].12.1 Ärzte und Ärztinnen:

	Anzahl	Kommentar/ Erläuterung
Ärzte und Ärztinnen insgesamt (außer Belegärzte und Belegärztinnen)	11,4 Vollkräfte	
davon Fachärzte und Fachärztinnen	4,6 Vollkräfte	

	Anzahl	Kommentar/ Erläuterung
Belegärzte und Belegärztinnen (nach § 121 SGB V)	0 Personen	

Ärztliche Fachexpertise der Abteilung:

Nr.	Facharztbezeichnung:	Kommentar / Erläuterung:
AQ23	Innere Medizin	Weiterbildungsbefugnis (72 Monate)
AQ28	Innere Medizin und SP Kardiologie	Weiterbildungsbefugnis (24 Monate)

Nr.	Zusatzweiterbildung (fakultativ):	Kommentar / Erläuterung:
ZF15	Intensivmedizin	Weiterbildungsbefugnis

B-[7].12.2 Pflegepersonal:

	Anzahl	Ausbildungsdauer	Kommentar/ Erläuterung
Gesundheits- und Krankenpfleger und Gesundheits- und Krankenpflegerinnen	49,7 Vollkräfte	3 Jahre	
Gesundheits- und Kinderkrankenpfleger und Gesundheits- und Kinderkrankenpflegerinnen	0 Vollkräfte	3 Jahre	
Altenpfleger und Altenpflegerinnen	0 Vollkräfte	3 Jahre	
Pflegeassistenten und Pflegeassistentinnen	0 Vollkräfte	2 Jahre	
Krankenpflegehelfer und Krankenpflegehelferinnen	1 Vollkräfte	1 Jahr	
Pflegehelfer und Pflegehelferinnen	0,7 Vollkräfte	ab 200 Std. Basiskurs	
Entbindungspfleger und Hebammen	0 Personen	3 Jahre	
Operationstechnische Assistenten und Operationstechnische Assistentinnen	0 Vollkräfte	3 Jahre	

Pflegerische Fachexpertise der Abteilung:

Nr.	Anerkannte Fachweiterbildung/ zusätzlicher akademischer Abschluss:	Kommentar / Erläuterung:
PQ04	Intensivpflege und Anästhesie	
PQ05	Leitung von Stationen oder Funktionseinheiten	

Nr.	Zusatzqualifikation:	Kommentar / Erläuterung:
ZP12	Praxisanleitung	
ZP13	Qualitätsmanagement	

B-[7].12.3 Spezielles therapeutisches Personal: Für die Organisationseinheit/Fachabteilung steht folgendes spezielles therapeutisches Personal zur Verfügung:

Nr.	Spezielles therapeutisches Personal:	Kommentar/ Erläuterung:
SP51	Apotheker und Apothekerin	
SP02	Arzthelfer und Arzthelferin	
SP31	Bewegungstherapeut und Bewegungstherapeutin (z. B. nach DAKBT)/Tanztherapeut und Tanztherapeutin	
SP35	Diabetologe und Diabetologin/Diabetesassistent und Diabetesassistentin/Diabetesberater und Diabetesberaterin/Diabetesbeauftragter und Diabetesbeauftragte/Wundassistent und Wundassistentin DDG/Diabetesfachkraft Wundmanagement	
SP04	Diätassistent und Diätassistentin	
SP14	Logopäde und Logopädin/Sprachheilpädagoge und Sprachheilpädagogin/Klinischer Linguist und Klinische Linguistin/Sprechwissenschaftler und Sprechwissenschaftlerin/Phonetiker und Phonetikerin	
SP15	Masseur/Medizinischer Bademeister und Masseurin/Medizinische Bademeisterin	
SP21	Physiotherapeut und Physiotherapeutin	

Nr.	Spezielles therapeutisches Personal:	Kommentar/ Erläuterung:
SP23	Psychologe und Psychologin	
SP25	Sozialarbeiter und Sozialarbeiterin	

B-[8] Fachabteilung Klinik für Hämatologie und internistische Onkologie

B-[8].1 Name der Organisationseinheit/Fachabteilung

Klinik für Hämatologie und internistische Onkologie

Art der Abteilung:

Hauptabteilung

Fachabteilungsschlüssel:

0500

Weitere Fachabteilungsschlüssel:

Nr.	Fachabteilung:
0105	Innere Medizin/Schwerpunkt Hämatologie und internistische Onkologie
0533	Hämatologie und internistische Onkologie/Schwerpunkt Strahlenheilkunde
3752	Palliativmedizin

Hausanschrift:

Reckenberger Str. 19

33332 Gütersloh

Telefon:

05241 / 83 - 24302

Fax:

05241 / 83 - 24303

E-Mail:

innere-onkologie@klinikum-guetersloh.de

Internet:

<http://www.klinikum-guetersloh.de/>

Chefärztinnen/-ärzte:

Titel:	Name, Vorname:	Funktion:	Tel. Nr., Email:	Sekretariat:	Belegarzt / KH-Arzt:
--------	----------------	-----------	------------------	--------------	----------------------

Titel:	Name, Vorname:	Funktion:	Tel. Nr., Email:	Sekretariat:	Belegarzt / KH-Arzt:
PD Dr. med.	Massenkeil, Gero	Chefarzt	05241/83-24302 innere- onkologie@klinikum- guetersloh.de	innere- onkologie@klinikum- guetersloh.de	KH-Arzt

B-[8].2 Versorgungsschwerpunkte [Klinik für Hämatologie und internistische Onkologie]

Nr.	Versorgungsschwerpunkte im Bereich Klinik für Hämatologie und internistische Onkologie:	Kommentar / Erläuterung:
VI09	Diagnostik und Therapie von hämatologischen Erkrankungen	Behandlung aller benignen und malignen hämatologischen Erkrankungen
VN06	Diagnostik und Therapie von malignen Erkrankungen des Gehirns	konservative Therapie
VI38	Palliativmedizin	Eine Palliativstation mit acht Betten ist Bestandteil der Klinik für Hämatologie und internistische Onkologie. Die Palliativstation ermöglicht im interdisziplinären Team aus Ärzten, Pflegekräften, Psychoonkologie, Sozialdienst, Seelsorge und Physiotherapie eine komplexe palliativmedizinische Versorgung bei fortgeschrittenen unheilbaren Erkrankungen.
VI40	Schmerztherapie	
VI42	Transfusionsmedizin	

B-[8].3 Medizinisch-pflegerische Leistungsangebote [Klinik für Hämatologie und internistische Onkologie]

Nr.	Medizinisch-pflegerisches Leistungsangebot:	Kommentar / Erläuterung:
MP53	Aromapflege/-therapie	Aromapflege wird auf der Palliativstation umgesetzt.
MP00	Die medizinisch-pflegerischen Leistungsangebote des gesamten Klinikums (vgl. A-9) stehen auch den Patientinnen und	

B-[8].4 Nicht-medizinische Serviceangebote [Klinik für Hämatologie und internistische Onkologie]

Nr.	Serviceangebot:	Kommentar / Erläuterung:
SA00	Die nicht-medizinischen Serviceangebote des gesamten Klinikums (vgl. A-9) stehen auch den Patientinnen und Patienten	

B-[8].5 Fallzahlen der Organisationseinheit / Fachabteilung

Vollstationäre Fallzahl:

1129

B-[8].6 Diagnosen nach ICD

B-[8].6.1 Hauptdiagnosen nach ICD

Rang	ICD-10- Ziffer* (3-stellig):	Fallzahl:	Umgangssprachliche Bezeichnung:
1	C34	132	Bronchialkrebs bzw. Lungenkrebs
2	C50	64	Brustkrebs
3	C18	62	Dickdarmkrebs im Bereich des Grimmdarms (Kolon)
3	D50	62	Blutarmut durch Eisenmangel
5	C16	57	Magenkrebs
6	C61	49	Prostatakrebs
7	C92	48	Knochenmarkkrebs, ausgehend von bestimmten weißen Blutkörperchen (Granulozyten)
8	C20	45	Dickdarmkrebs im Bereich des Mastdarms - Rektumkrebs
9	C79	41	Absiedlung (Metastase) einer Krebskrankheit in sonstigen Körperregionen
10	C15	37	Speiseröhrenkrebs

* Hauptdiagnose gemäß der jeweils geltenden Fassung der Deutschen Kodierrichtlinien

B-[8].6.2 Weitere Kompetenzdiagnosen

keine Angaben

B-[8].7 Prozeduren nach OPS

B-[8].7.1 Durchgeführte Prozeduren nach OPS

Rang	OPS-301 Ziffer (4-stellig):	Anzahl:	Umgangssprachliche Bezeichnung:
1	8-800	244	Übertragung (Transfusion) von Blut, roten Blutkörperchen bzw. Blutplättchen eines Spenders auf einen Empfänger
2	8-542	88	Ein- oder mehrtägige Krebsbehandlung mit Chemotherapie in die Vene bzw. unter die Haut
3	8-543	63	Mehrtägige Krebsbehandlung (bspw. 2-4 Tage) mit zwei oder mehr Medikamenten zur Chemotherapie, die über die Vene verabreicht werden
4	6-002	44	Gabe von Medikamenten gemäß Liste 2 des Prozedurenkatalogs
5	1-650	40	Untersuchung des Dickdarms durch eine Spiegelung - Koloskopie
6	5-452	34	Operative Entfernung oder Zerstörung von erkranktem Gewebe des Dickdarms
7	1-424	30	Entnahme einer Gewebeprobe (Biopsie) aus dem Knochenmark ohne operativen Einschnitt
7	5-399	30	Portimplantation/Sonstige Operation an Blutgefäßen
9	8-544	27	Mehrtägige Krebsbehandlung (bspw. 5-8 Tage) mit zwei oder mehr Medikamenten zur Chemotherapie, die über die Vene verabreicht werden
10	5-429	25	Sonstige Operation an der Speiseröhre

B-[8].7.2 Weitere Kompetenzprozeduren

keine Angaben

B-[8].8 Ambulante Behandlungsmöglichkeiten

Nr:	Art der Ambulanz:	Bezeichnung der Ambulanz:	Nr. / Leistung:	Kommentar / Erläuterung:
AM04	Ermächtigungsambulanz nach § 116 SGB V	Palliativmedizin		
AM04	Ermächtigungsambulanz nach § 116 SGB V	HIV-Ambulanz		

B-[8].9 Ambulante Operationen nach § 115b SGB V

trifft nicht zu / entfällt

B-[8].10 Zulassung zum Durchgangs-Arztverfahren der Berufsgenossenschaft

trifft nicht zu / entfällt

B-[8].11 Apparative Ausstattung

Nr.	Vorhandene Geräte:	Umgangssprachliche Bezeichnung:	24h:	Kommentar / Erläuterung:
AA00	Die gesamte apparative Ausstattung des Klinikums kann von dieser Klinik genutzt werden.			
AA00	Mikroskop			zur hämatologischen Zytologie und Zytochemie

B-[8].12 Personelle Ausstattung

B-[8].12.1 Ärzte und Ärztinnen:

	Anzahl	Kommentar/ Erläuterung
Ärzte und Ärztinnen insgesamt (außer Belegärzte und Belegärztinnen)	3,6 Vollkräfte	
davon Fachärzte und Fachärztinnen	1,5 Vollkräfte	
Belegärzte und Belegärztinnen (nach § 121 SGB V)	0 Personen	

Ärztliche Fachexpertise der Abteilung:

Nr.	Facharztbezeichnung:	Kommentar / Erläuterung:
AQ23	Innere Medizin	Weiterbildungsbefugnis (24 Monate)
AQ26	Innere Medizin und SP Gastroenterologie	Weiterbildungsbefugnis (24 Monate)
AQ27	Innere Medizin und SP Hämatologie und Onkologie	Weiterbildungsbefugnis (24 Monate)

Nr.	Zusatzweiterbildung (fakultativ):	Kommentar / Erläuterung:
ZF14	Infektiologie	
ZF25	Medikamentöse Tumorthherapie	
ZF30	Palliativmedizin	

B-[8].12.2 Pflegepersonal:

	Anzahl	Ausbildungsdauer	Kommentar/ Erläuterung
Gesundheits- und Krankenpfleger und Gesundheits- und Krankenpflegerinnen	15,9 Vollkräfte	3 Jahre	
Gesundheits- und Kinderkrankenschwester und Gesundheits- und Kinderkrankenschwestern	0 Vollkräfte	3 Jahre	
Altenpfleger und Altenpflegerinnen	0 Vollkräfte	3 Jahre	
Pflegeassistenten und Pflegeassistentinnen	0 Vollkräfte	2 Jahre	
Krankenpflegehelfer und Krankenpflegehelferinnen	0,5 Vollkräfte	1 Jahr	
Pflegehelfer und Pflegehelferinnen	0 Vollkräfte	ab 200 Std. Basiskurs	
Entbindungspfleger und Hebammen	0 Personen	3 Jahre	
Operationstechnische Assistenten und Operationstechnische Assistentinnen	0 Vollkräfte	3 Jahre	

Pflegerische Fachexpertise der Abteilung:

Nr.	Anerkannte Fachweiterbildung/ zusätzlicher akademischer Abschluss:	Kommentar / Erläuterung:
PQ05	Leitung von Stationen oder Funktionseinheiten	
PQ07	Onkologische Pflege	

Nr.	Zusatzqualifikation:	Kommentar / Erläuterung:
ZP12	Praxisanleitung	
ZP13	Qualitätsmanagement	
ZP16	Wundmanagement	

B-[8].12.3 Spezielles therapeutisches Personal:Für die Organisationseinheit/Fachabteilung steht folgendes spezielles therapeutisches Personal zur Verfügung:

Nr.	Spezielles therapeutisches Personal:	Kommentar/ Erläuterung:
SP51	Apotheker und Apothekerin	
SP04	Diätassistent und Diätassistentin	
SP15	Masseur/Medizinischer Bademeister und Masseurin/Medizinische Bademeisterin	
SP21	Physiotherapeut und Physiotherapeutin	
SP23	Psychologe und Psychologin	Psychoonkologin
SP25	Sozialarbeiter und Sozialarbeiterin	

B-[9] Fachabteilung Klinik für Frauenheilkunde und Geburtshilfe

B-[9].1 Name der Organisationseinheit/Fachabteilung

Klinik für Frauenheilkunde und Geburtshilfe

Art der Abteilung:

Hauptabteilung

Fachabteilungsschlüssel:

2400

Weitere Fachabteilungsschlüssel:

Nr.	Fachabteilung:
2405	Frauenheilkunde/Schwerpunkt Hämatologie und internistische Onkologie
2425	Frauenheilkunde
2500	Geburtshilfe

Hausanschrift:

Reckenberger Str. 19

33332 Gütersloh

Telefon:

05241 / 83 - 24102

Fax:

05241 / 83 - 24103

E-Mail:

gynaekologie@klinikum-guetersloh.de

Internet:

<http://www.klinikum-guetersloh.de/>

Chefärztinnen/-ärzte:

Titel:	Name, Vorname:	Funktion:	Tel. Nr., Email:	Sekretariat:	Belegarzt / KH-Arzt:
Dr. med.	Hulde, Joachim	Chefarzt	05241/83-24102 gynaekologie@klinikum-guetersloh.de	gynaekologie@klinikum-guetersloh.de	KH-Arzt

B-[9].2 Versorgungsschwerpunkte [Klinik für Frauenheilkunde und Geburtshilfe]

Nr.	Versorgungsschwerpunkte im Bereich Klinik für Frauenheilkunde und Geburtshilfe:	Kommentar / Erläuterung:
VG10	Betreuung von Risikoschwangerschaften	
VG00	Brustzentrum	Die Frauenklinik des Klinikums ist operativer Standort des Kooperativen Brustzentrums (zertifiziert nach den Vorgaben des Landes NRW); weitere Informationen unter www.brustzentrum-guetersloh.de .
VG08	Diagnostik und Therapie gynäkologischer Tumoren	z.B. Zervix-, Corpus-, Ovarial-, Vulva-, Vaginalkarzinom
VG01	Diagnostik und Therapie von bösartigen Tumoren der Brustdrüse	Versorgung im Brustzentrum Gütersloh (zertifiziert nach den Vorgaben des Landes NRW); weitere Informationen unter www.brustzentrum-guetersloh.de .
VG13	Diagnostik und Therapie von entzündlichen Krankheiten der weiblichen Beckenorgane	
VG02	Diagnostik und Therapie von gutartigen Tumoren der Brustdrüse	Versorgung im Brustzentrum Gütersloh (zertifiziert nach den Vorgaben des Landes NRW); weitere Informationen unter www.brustzentrum-guetersloh.de .
VG11	Diagnostik und Therapie von Krankheiten während der Schwangerschaft, der Geburt und des Wochenbettes	
VG14	Diagnostik und Therapie von nichtentzündlichen Krankheiten des weiblichen Genitaltraktes	
VG03	Diagnostik und Therapie von sonstigen Erkrankungen der Brustdrüse	Stanzbiopsie, stereotaktische Vakuumbiopsie, Ultraschall, Mammographie, Versorgung im Brustzentrum Gütersloh (zertifiziert nach den Vorgaben des Landes NRW); weitere Informationen unter www.brustzentrum-guetersloh.de .
VG05	Endoskopische Operationen	z.B. Laparoskopisch assistierte vaginale Hysterektomie (LAVH)
VG12	Geburtshilfliche Operationen	sanfter Kaiserschnitt, VE, Forceps
VG06	Gynäkologische Abdominalchirurgie	alle Verfahren

Nr.	Versorgungsschwerpunkte im Bereich Klinik für Frauenheilkunde und Geburtshilfe:	Kommentar / Erläuterung:
VG07	Inkontinenzchirurgie	alle abdominellen und vaginalen Verfahren, alle MESH-OPs; Versorgung im Inkontinenzzentrum
VG04	Kosmetische/Plastische Mammachirurgie	
VG09	Pränataldiagnostik und -therapie	3D-/4D-Ultraschall, Amniocentese
VG15	Spezialsprechstunde	
VG16	Urogynäkologie	eigener Meßplatz
VG00	Vaginale Entbindungen	
VG00	Versorgung von Neugeborenen	

B-[9].3 Medizinisch-pflegerische Leistungsangebote [Klinik für Frauenheilkunde und Geburtshilfe]

Nr.	Medizinisch-pflegerisches Leistungsangebot:	Kommentar / Erläuterung:
MP02	Akupunktur	Akupunktursprechstunde in der Geburtshilfe
MP55	Audiometrie/Hördiagnostik	
MP00	Die medizinisch-pflegerischen Leistungsangebote des gesamten Klinikums (vgl. A-9) stehen auch den Patientinnen dieser Klinik zur Verfügung.	
MP00	Elternschule	Kursangebote im Rahmen der Elternschule (z.B. zu Vor- und Nachsorge, Schwangerschaft, Geburt, Stillen, Säuglingspflege, Krankheiten im Säuglingsalter, sicherer Babyschlaf, Sicherheit im Auto, Geschwistertag (für werdende Schwestern und Brüder zwischen 3 und 8 Jahren), Ernährung in Schwangerschaft und Stillzeit, Babymassage, Schwimmen für Schwangere). Das aktuelle Kursangebot der Elternschule finden Sie im Internet unter www.klinikum-guetersloh.de .
MP19	Geburtsvorbereitungskurse/Schwangerschafts-gymnastik	Das aktuelle Kursangebot der Elternschule finden Sie im Internet unter www.klinikum-guetersloh.de .

Nr.	Medizinisch-pflegerisches Leistungsangebot:	Kommentar / Erläuterung:
MP00	Kreißsaalführungen	Für werdende Eltern findet in unserem Klinikum regelmäßig eine Kreißsaalführung statt. Hier haben Sie die Möglichkeit, Ärzte, Hebammen und Kinderkrankenschwestern aus unserem Geburtshilfe-Team kennenzulernen, unsere Räumlichkeiten zu besichtigen und in einer Gesprächsrunde Fragen rund um die Geburt zu stellen. Die Kreißsaalbesichtigung findet jeden ersten und dritten Donnerstag im Monat um 19:00 Uhr (außer an Feiertagen) statt. Eine Anmeldung ist nicht erforderlich.
MP00	Rückbildungs- / Beckenbodengymnastik	Baut im Anschluss auf den stationären Aufenthalt auf der Wochenbettgymnastik auf.
MP36	Säuglingspflegekurse	Kursangebote zur Säuglingspflege im Rahmen der Elternschule durch Kinderkrankenpflegerinnen.
MP64	Spezielle Angebote für die Öffentlichkeit	Kreißsaalführungen
MP65	Spezielles Leistungsangebot für Eltern und Familien	siehe Elternschule
MP41	Spezielles Leistungsangebot von Entbindungspflegern und/oder Hebammen	siehe Elternschule
MP42	Spezielles pflegerisches Leistungsangebot	Pflegevisite (Geburtshilfe)
MP43	Stillberatung	individuelle Unterstützung während des stationären Aufenthaltes; Stilltreffs mit Stillberaterinnen und Kinderkrankenschwestern mit weiteren Tips und Anregungen rund um das Thema "Stillen"
MP00	Vortragsreihe zum Thema Brustkrebs	Die Vortragsreihe wird für Patienten, Angehörige und Interessenten angeboten.
MP50	Wochenbettgymnastik/Rückbildungsgymnastik	Angebot der Physikalischen Therapie.

B-[9].4 Nicht-medizinische Serviceangebote [Klinik für Frauenheilkunde und Geburtshilfe]

Nr.	Serviceangebot:	Kommentar / Erläuterung:
SA00	Die nicht-medizinischen Serviceangebote des gesamten Klinikums (vgl. A-9) stehen auch den Patientinnen dieser Klinik zur Verfügung.	
SA45	Frühstücks-/Abendbuffet	
SA05	Mutter-Kind-Zimmer/Familienzimmer	

Nr.	Serviceangebot:	Kommentar / Erläuterung:
SA07	Rooming-in	

B-[9].5 Fallzahlen der Organisationseinheit / Fachabteilung

Vollstationäre Fallzahl:

2208

B-[9].6 Diagnosen nach ICD

B-[9].6.1 Hauptdiagnosen nach ICD

Rang	ICD-10- Ziffer* (3-stellig):	Fallzahl:	Umgangssprachliche Bezeichnung:
1	Z38	651	Neugeborene
2	O68	148	Komplikationen bei Wehen bzw. Entbindung durch Gefahrenzustand des Kindes
3	C50	140	Brustkrebs
4	O70	126	Dammriss während der Geburt
5	P08	88	Störung aufgrund langer Schwangerschaftsdauer oder hohem Geburtsgewicht
6	D25	78	Gutartiger Tumor der Gebärmuttermuskulatur
7	N81	68	Vorfall der Scheide bzw. der Gebärmutter
8	O99	66	Sonstige Krankheit der Mutter, die an anderen Stellen der internationalen Klassifikation der Krankheiten (ICD-10) eingeordnet werden kann, die jedoch Schwangerschaft, Geburt und Wochenbett verkompliziert
9	D27	51	Gutartiger Eierstocktumor
10	O60	47	Vorzeitige Wehen und Entbindung

* Hauptdiagnose gemäß der jeweils geltenden Fassung der Deutschen Kodierrichtlinien

B-[9].6.2 Weitere Kompetenzdiagnosen

keine Angaben

B-[9].7 Prozeduren nach OPS

B-[9].7.1 Durchgeführte Prozeduren nach OPS

Rang	OPS-301 Ziffer (4-stellig):	Anzahl:	Umgangssprachliche Bezeichnung:
------	--------------------------------	---------	---------------------------------

Rang	OPS-301 Ziffer (4-stellig):	Anzahl:	Umgangssprachliche Bezeichnung:
1	9-262	651	Versorgung eines Neugeborenen nach der Geburt
2	5-704	344	Operative Raffung der Scheidenwand bzw. Straffung des Beckenbodens mit Zugang durch die Scheide
3	5-758	314	Wiederherstellende Operation an den weiblichen Geschlechtsorganen nach Dammriss während der Geburt
4	5-683	302	Vollständige operative Entfernung der Gebärmutter
5	5-749	250	Sonstiger Kaiserschnitt
6	9-261	218	Überwachung und Betreuung einer Geburt mit erhöhter Gefährdung für Mutter oder Kind
7	9-260	203	Überwachung und Betreuung einer normalen Geburt
8	5-401	194	Operative Entfernung einzelner Lymphknoten bzw. Lymphgefäße
9	5-870	167	Operative brusterhaltende Entfernung von Brustdrüsengewebe ohne Entfernung von Achsellymphknoten
10	5-469	140	Operation am Darm

B-[9].7.2 Weitere Kompetenzprozeduren

keine Angaben

B-[9].8 Ambulante Behandlungsmöglichkeiten

Nr:	Art der Ambulanz:	Bezeichnung der Ambulanz:	Nr. / Leistung:	Kommentar / Erläuterung:
AM00	Brustsprechstunde	Brustsprechstunde		Sprechstunde im Rahmen des Brustzentrums Gütersloh (zertifiziert nach den Vorgaben des Landes NRW); weitere Informationen unter www.brustzentrum-guetersloh.de .

Nr:	Art der Ambulanz:	Bezeichnung der Ambulanz:	Nr. / Leistung:	Kommentar / Erläuterung:
AM04	Ermächtigungsambulanz nach § 116 SGB V	Sprechstunde zur Geburtsplanung		Sprechstunde für Patientinnen zur Geburtsplanung
AM07	Privatambulanz	Privatambulanz		Sprechstunde für Privatpatienten
AM00	Sprechstunde zur onkologischen Therapie	Sprechstunde zur onkologischen Therapie		

B-[9].9 Ambulante Operationen nach § 115b SGB V

Rang	OPS-Ziffer (4-stellig):	Anzahl:	Umgangssprachliche Bezeichnung:
1	5-751	171	Ausschabung zur Beendigung der Schwangerschaft
2	1-471	100	Entnahme einer Gewebeprobe (Biopsie) aus der Gebärmutter Schleimhaut ohne operativen Einschnitt
3	5-681	96	Operative Entfernung und Zerstörung von erkranktem Gewebe der Gebärmutter
4	5-690	91	Operative Zerstörung des oberen Anteils der Gebärmutter Schleimhaut - Ausschabung
5	1-672	52	Untersuchung der Gebärmutter durch eine Spiegelung
6	5-469	20	Operation am Darm
6	5-663	20	Operative(r) Zerstörung oder Verschluss des Eileiters - Sterilisationsoperation bei der Frau
8	1-694	19	Untersuchung des Bauchraums bzw. seiner Organe durch eine Spiegelung
8	5-651	19	Operative Entfernung oder Zerstörung von Gewebe des Eierstocks
10	5-671	14	Operative Entnahme einer kegelförmigen Gewebeprobe aus dem Gebärmutterhals

B-[9].10 Zulassung zum Durchgangs-Arztverfahren der Berufsgenossenschaft

trifft nicht zu / entfällt

B-[9].11 Apparative Ausstattung

Nr.	Vorhandene Geräte:	Umgangssprachliche Bezeichnung:	24h:	Kommentar / Erläuterung:
AA62	3-D/4-D-Ultraschallgerät		Ja	
AA06	Brachytherapiegerät	Bestrahlung von "innen"		
AA36	Gerät zur Argon-Plasma-Koagulation	Blutstillung und Gewebeverödung mittels Argon-Plasma	Ja	
AA51	Gerät zur Kardiotokographie	Gerät zur gleichzeitigen Messung der Herztöne und der Wehentätigkeit (Wehenschreiber)	Ja	
AA47	Inkubatoren Neonatologie	Geräte für Früh- und Neugeborene (Brutkasten)	Ja	
AA53	Laparoskop	Bauchhöhlenspiegelungsgerät	Ja	
AA29	Sonographiegerät/Dopplersonographiegerät/Duplexsonographiegerät	Ultraschallgerät/mit Nutzung des Dopplereffekts/farbkodierter Ultraschall	Ja	

B-[9].12 Personelle Ausstattung

B-[9].12.1 Ärzte und Ärztinnen:

	Anzahl	Kommentar/ Erläuterung
Ärzte und Ärztinnen insgesamt (außer Belegärzte und Belegärztinnen)	10,7 Vollkräfte	
davon Fachärzte und Fachärztinnen	5,5 Vollkräfte	
Belegärzte und Belegärztinnen (nach § 121 SGB V)	0 Personen	

Ärztliche Fachexpertise der Abteilung:

Nr.	Facharztbezeichnung:	Kommentar / Erläuterung:
AQ14	Frauenheilkunde und Geburtshilfe	Weiterbildungsbefugnis: 60 Monate (volle Facharztausbildung)
AQ16	Frauenheilkunde und Geburtshilfe, SP Gynäkologische Onkologie	Weiterbildungsbefugnis: 36 Monate, volle Ausbildung
AQ17	Frauenheilkunde und Geburtshilfe, SP Spezielle Geburtshilfe und Perinatalmedizin	Weiterbildungsbefugnis: 12 Monate

Nr.	Zusatzweiterbildung (fakultativ):	Kommentar / Erläuterung:
ZF01	Ärztliches Qualitätsmanagement	
ZF02	Akupunktur	
ZF10	Gynäkologische Exfoliativ-Zytologie	
ZF00	Kontinenzberatung	zertifiziert von der Deutschen Kontinenz Gesellschaft e.V.
ZF22	Labordiagnostik	
ZF25	Medikamentöse Tumorthherapie	

B-[9].12.2 Pflegepersonal:

	Anzahl	Ausbildungsdauer	Kommentar/ Erläuterung
Gesundheits- und Krankenpfleger und Gesundheits- und Krankenpflegerinnen	10,7 Vollkräfte	3 Jahre	
Gesundheits- und Kinderkrankenpfleger und Gesundheits- und Kinderkrankenpflegerinnen	12 Vollkräfte	3 Jahre	
Altenpfleger und Altenpflegerinnen	0 Vollkräfte	3 Jahre	
Pflegeassistenten und Pflegeassistentinnen	0 Vollkräfte	2 Jahre	
Krankenpflegehelfer und Krankenpflegehelferinnen	2 Vollkräfte	1 Jahr	
Pflegehelfer und Pflegehelferinnen	1,4 Vollkräfte	ab 200 Std. Basiskurs	
Entbindungspfleger und Hebammen	8 Personen	3 Jahre	
Operationstechnische Assistenten und Operationstechnische Assistentinnen	1 Vollkräfte	3 Jahre	

Pflegerische Fachexpertise der Abteilung:

Nr.	Anerkannte Fachweiterbildung/ zusätzlicher akademischer Abschluss:	Kommentar / Erläuterung:

Nr.	Anerkannte Fachweiterbildung/ zusätzlicher akademischer Abschluss:	Kommentar / Erläuterung:
PQ05	Leitung von Stationen oder Funktionseinheiten	
PQ07	Onkologische Pflege	
PQ08	Operationsdienst	

Nr.	Zusatzqualifikation:	Kommentar / Erläuterung:
ZP00	Laktationsberaterin	
ZP12	Praxisanleitung	
ZP13	Qualitätsmanagement	

B-[9].12.3 Spezielles therapeutisches Personal:Für die Organisationseinheit/Fachabteilung steht folgendes spezielles therapeutisches Personal zur Verfügung:

Nr.	Spezielles therapeutisches Personal:	Kommentar/ Erläuterung:
SP51	Apotheker und Apothekerin	
SP04	Diätassistent und Diätassistentin	
SP15	Masseur/Medizinischer Bademeister und Masseurin/Medizinische Bademeisterin	
SP21	Physiotherapeut und Physiotherapeutin	
SP25	Sozialarbeiter und Sozialarbeiterin	
SP28	Wundmanager und Wundmanagerin/Wundberater und Wundberaterin/Wundexperte und Wundexpertin/Wundbeauftragter und Wundbeauftragte	

B-[10] Fachabteilung Klinik für Urologie

B-[10].1 Name der Organisationseinheit/Fachabteilung

Klinik für Urologie

Art der Abteilung:

Hauptabteilung

Fachabteilungsschlüssel:

2200

Hausanschrift:

Reckenberger Str. 19

33332 Gütersloh

Telefon:

05241 / 83 - 24602

Fax:

05241 / 83 - 24603

E-Mail:

urologie@klinikum-guetersloh.de

Internet:

<http://www.klinikum-guetersloh.de/>

Chefärztinnen/-ärzte:

Titel:	Name, Vorname:	Funktion:	Tel. Nr., Email:	Sekretariat:	Belegarzt / KH-Arzt:
PD Dr. med.	Klän, Rüdiger	Chefarzt	05241/83-24602 urologie@klinikum-guetersloh.de	urologie@klinikum-guetersloh.de	KH-Arzt

B-[10].2 Versorgungsschwerpunkte [Klinik für Urologie]

Nr.	Versorgungsschwerpunkte im Bereich Klinik für Urologie:	Kommentar / Erläuterung:
-----	---	--------------------------

Nr.	Versorgungsschwerpunkte im Bereich Klinik für Urologie:	Kommentar / Erläuterung:
VU00	Behandlung von Tumoren	Leitlinienorientierte operative Behandlung der Tumoren der Harnblase, der Prostata, der Nieren und der männlichen Geschlechtsorgane. Die modernen Harnblasen-Ersatzoperationen (Neo-Blase) sind Standard. Behandlung des Prostatakarzinoms, der Nieren- und Nierenbeckentumore, der Tumore der äußeren Genitale.
VR33	Brachytherapie mit umschlossenen Radionukliden	In Zusammenarbeit mit der radioonkologischen Klinik unseres Hauses führen wir als Alternative zur radikalen Prostataentfernung die LDR-Brachytherapie mit Jod 125 (SEED-Implantation) durch.
VU00	Diagnostik	Video-Endoskopie mit flexiblen Instrumenten; Sonographie inkl. transrektalem Ultraschall; Urodynamik; Urinlabor
VU06	Diagnostik und Therapie von Krankheiten der männlichen Genitalorgane	
VU04	Diagnostik und Therapie von sonstigen Krankheiten der Niere und des Ureters	
VU05	Diagnostik und Therapie von sonstigen Krankheiten des Harnsystems	
VU07	Diagnostik und Therapie von sonstigen Krankheiten des Urogenitalsystems	Funktionsdiagnostik, konservative und operative Therapie, endoskopische und offene Operation bei gutartiger Vergößerung der Prostata; Bandoperationen bei Frauen und Männern sowie Schließmuskelprothetik bei Harninkontinenz.
VU03	Diagnostik und Therapie von Urolithiasis	Stoßwellenbehandlung (ESWL); Harnleiterendoskopie (URS) mit Steinertrümmerung; Lasersteinertrümmerung; perkutane Nierenchirurgie.
VU00	Harninkontinenz	Funktionsdiagnostik, konservative und operative Therapie, einschließlich Bandoperationen bei Frauen und Männern sowie Schließmuskelprothetik.
VU00	Harnsteintherapie	Stoßwellenbehandlung (ESWL), Harnleiterendoskopie (URS) mit Steinertrümmerung und Lasersteinertrümmerung; perkutane Nierenchirurgie.

Nr.	Versorgungsschwerpunkte im Bereich Klinik für Urologie:	Kommentar / Erläuterung:
VU08	Kinderurologie	Diagnostik und Therapie der urologischen Erkrankungen des Kindes mit Ausnahme komplexer Fehlbildungen.
VU12	Minimalinvasive endoskopische Operationen	Die minimal-invasive Radikaloperation beim Prostatakrebs außerhalb des Bauchraums (Endoskopische Extraperitoneale Radikale Prostatektomie (EERPE)) ist als Standardverfahren etabliert. Ebenso erfolgen die Entfernung von Nierentumoren bis zu einer Größe von ca. 8 cm, Nierenbecken- und Harnleitertumore und die Lymphknotenausräumungen endoskopisch.
VU11	Minimalinvasive laparoskopische Operationen	Laparoskopische Behandlung der Hodenkrampfader (Varikozele); ebenso erfolgt die Entfernung von Nierentumoren bis zu einer Größe von ca. 8 cm, Nierenbecken- und Harnleitertumore, die Behandlung der Hodenkrampfader (Varikozele) laparoskopisch. Rekonstruktive Eingriffe an den Harnwegen, wie die Nierenbeckenplastik bei Harnleiterabgangsenge werden endoskopisch vorgenommen.
VU10	Plastisch-rekonstruktive Eingriffe an Niere, Harnwegen und Harnblase	Plastische rekonstruktive Eingriffe an den Harnwegen, z.B. die Nierenbeckenplastik bei Harnleiterabgangsenge, werden endoskopisch vorgenommen; Harnblasenchirurgie (Harnableitung und Harnblasenersatz)
VU00	Prostatavergrößerung	Funktionsdiagnostik, konservative und operative Therapie. Enukleation der Prostata mittels Holmium-Laser.

Nr.	Versorgungsschwerpunkte im Bereich Klinik für Urologie:	Kommentar / Erläuterung:
VU17	Prostatazentrum	Die Klinik für Urologie und die Radioonkologische Gemeinschaftspraxis (Dr. Köhler, Dr. Riedel) am Klinikum bilden gemeinsam mit den Kliniken für Innere Medizin II (Onkologie) sowie Diagnostische Radiologie des Klinikums, der Gemeinschaftspraxis für Pathologie (Dr. Belder, Dr. Leichsenring), der Onkologischen Gemeinschaftspraxis am Klinikum (Dr. Rösel, Dr. Depenbusch, Prof. Dr. Gropp), der Praxis für Nuklearmedizin am Klinikum (Dr. Buschsieweke) sowie dem Interdisziplinären Prostatazentrum e.V. das Prostatakarzinomzentrum Gütersloh. 2009 wird das Zentrum durch das OnkoZert-Institut nach den Anforderungen der Deutsche Krebsgesellschaft zertifiziert. Weitere Informationen finden Sie unter www.klinikum-guetersloh.de .
VU14	Spezialsprechstunde	Prostata-sprechstunde, Inkontinenz-sprechstunde
VU13	Tumorchirurgie	Leitlinienorientierte operative Behandlung der Tumoren der Harnblase, der Prostata, der Nieren und der männlichen Geschlechtsorgane. Die modernen Harnblasen-Ersatzoperationen (Neo-Blase) sind Standard. Behandlung des Prostatakarzinoms, der Nieren- und Nierenbeckentumore erfolgen in der Regel endoskopisch (siehe auch Prostatakarzinomzentrum).
VU19	Urodynamik/Urologische Funktionsdiagnostik	

B-[10].3 Medizinisch-pflegerische Leistungsangebote [Klinik für Urologie]

Nr.	Medizinisch-pflegerisches Leistungsangebot:	Kommentar / Erläuterung:
MP00	Die medizinisch-pflegerischen Leistungsangebote des gesamten Klinikums (vgl. A-9) stehen auch den Patientinnen und Patienten dieser Klinik zur Verfügung.	
MP42	Spezielles pflegerisches Leistungsangebot	Auf der Station 2 erfolgt die Übergabe am Patientenbett.

B-[10].4 Nicht-medizinische Serviceangebote [Klinik für Urologie]

Nr.	Serviceangebot:	Kommentar / Erläuterung:
SA00	Die nicht-medizinischen Serviceangebote des gesamten Klinikums (vgl. A-9) stehen auch den Patientinnen und Patienten dieser Klinik zur Verfügung.	

B-[10].5 Fallzahlen der Organisationseinheit / Fachabteilung

Vollstationäre Fallzahl:

1332

B-[10].6 Diagnosen nach ICD

B-[10].6.1 Hauptdiagnosen nach ICD

Rang	ICD-10- Ziffer* (3-stellig):	Fallzahl:	Umgangssprachliche Bezeichnung:
1	N13	246	Harnstau aufgrund einer Abflussbehinderung bzw. Harnrückfluss in Richtung Niere
2	C61	182	Prostatakrebs
3	C67	180	Harnblasenkrebs
4	N20	160	Stein im Nierenbecken bzw. Harnleiter
5	N40	133	Gutartige Vergrößerung der Prostata
6	N39	42	Sonstige Krankheit der Niere, der Harnwege bzw. der Harnblase
7	N35	34	Verengung der Harnröhre
8	N45	32	Hodenentzündung bzw. Nebenhodenentzündung
9	C64	31	Nierenkrebs, ausgenommen Nierenbeckenkrebs
10	N10	27	Akute Entzündung im Bindegewebe der Nieren und an den Nierenkanälchen

* Hauptdiagnose gemäß der jeweils geltenden Fassung der Deutschen Kodierrichtlinien

B-[10].6.2 Weitere Kompetenzdiagnosen

keine Angaben

B-[10].7 Prozeduren nach OPS

B-[10].7.1 Durchgeführte Prozeduren nach OPS

Rang	OPS-301 Ziffer (4-stellig):	Anzahl:	Umgangssprachliche Bezeichnung:
1	5-560	216	Erweiterung des Harnleiters bei einer Operation oder Spiegelung
2	5-573	203	Operative(r) Einschnitt, Entfernung oder Zerstörung von erkranktem Gewebe der Harnblase mit Zugang durch die Harnröhre
3	8-132	173	Spülung oder Gabe von Medikamenten in die Harnblase
4	5-601	127	Operative Entfernung oder Zerstörung von Gewebe der Prostata durch die Harnröhre
5	5-562	123	Operativer Einschnitt in die Harnleiter bzw. Steinentfernung bei einer offenen Operation oder bei einer Spiegelung
6	8-137	119	Einlegen, Wechsel bzw. Entfernung einer Harnleiterschiene
7	5-572	114	Operatives Anlegen einer Verbindung zwischen Harnblase und Bauchhaut zur künstlichen Harnableitung
8	5-604	99	Endoskopisch operative Entfernung der Prostata, der Samenblase und der dazugehörigen Lymphknoten auch mit Nerverhalt (EERPE)
9	8-110	97	Harnsteinzertrümmerung in Niere und Harnwegen durch von außen zugeführte Stoßwellen (ESWL)
10	5-550	87	Operativer Einschnitt in die Niere, Einbringen eines Schlauches zur Harnableitung aus der Niere, Steinentfernung durch operativen Einschnitt, Erweiterung des Nierenbeckens bzw. Steinentfernung durch eine Spiegelung

B-[10].7.2 Weitere Kompetenzprozeduren

keine Angaben

B-[10].8 Ambulante Behandlungsmöglichkeiten

Nr:	Art der Ambulanz:	Bezeichnung der Ambulanz:	Nr. / Leistung:	Kommentar / Erläuterung:
-----	-------------------	------------------------------	-----------------	--------------------------

Nr:	Art der Ambulanz:	Bezeichnung der Ambulanz:	Nr. / Leistung:	Kommentar / Erläuterung:
AM04	Ermächtigungsambulanz nach § 116 SGB V	Sprechstunde für urologische Erkrankungen		Patienten mit urologischen Erkrankungen werden in die Sprechstunde durch niedergelassene Urologen überwiesen.
AM04	Ermächtigungsambulanz nach § 116 SGB V	Prostatakarzinomsprechstunde		Sprechstunde für Patienten und Angehörige zum Prostatakarzinom
AM00	Inkontinenzsprechstunde	Inkontinenzsprechstunde		
AM07	Privatambulanz	Privatambulanz		Sprechstunde für Privatpatienten

B-[10].9 Ambulante Operationen nach § 115b SGB V

Rang	OPS-Ziffer (4-stellig):	Anzahl:	Umgangssprachliche Bezeichnung:
1	8-137	49	Einlegen, Wechsel bzw. Entfernung einer Harnleiterschleife
2	5-640	31	Operation an der Vorhaut des Penis
3	5-636	10	Operative(r) Zerstörung, Verschluss oder Entfernung des Samenleiters - Sterilisationsoperation beim Mann
4	5-630	9	Operative Behandlung einer Krampfader des Hodens bzw. eines Wasserbruchs (Hydrocele) im Bereich des Samenstranges
5	5-624	7	Operative Befestigung des Hodens im Hodensack
6	1-661	<= 5	Untersuchung der Harnröhre und der Harnblase durch eine Spiegelung
6	5-572	<= 5	Operatives Anlegen einer Verbindung zwischen Harnblase und Bauchhaut zur künstlichen Harnableitung
6	5-612	<= 5	Operative Entfernung oder Zerstörung von erkranktem Gewebe des Hodensackes
6	5-621	<= 5	Operative Entfernung oder Zerstörung von erkranktem Gewebe des Hodens
6	5-631	<= 5	Operatives Entfernen von Gewebe im Bereich der Nebenhoden

B-[10].10 Zulassung zum Durchgangs-Arztverfahren der Berufsgenossenschaft

trifft nicht zu / entfällt

B-[10].11 Apparative Ausstattung

Nr.	Vorhandene Geräte:	Umgangssprachliche Bezeichnung:	24h:	Kommentar / Erläuterung:
AA06	Brachytherapiegerät	Bestrahlung von "innen"		
AA00	Endoskop			Zur Durchführung endoskopischer Operationen z. B. endoskopischer Prostata- oder Nierenentfernung. Verwendung der Video-Endoskopie mit flexiblen Instrumenten zur Diagnostik in der Harnblase bzw. Harnleiter.
AA53	Laparoskop	Bauchhöhlenspiegelungsgerät		
AA20	Laser			Holmium-Laser
AA21	Lithotripter (ESWL)	Stoßwellen-Steinzerstörung		
AA55	MIC-Einheit (Minimalinvasive Chirurgie)	Minimal in den Körper eindringende, also gewebeschonende Chirurgie		
AA27	Röntgengerät/Durchleuchtungsgerät		Ja	Durchleuchtungsgerät für Harnleiterschienungen und Steintherapie in Zusammenarbeit mit der Klinik für Radiologie
AA29	Sonographiegerät/Dopplersonographiegerät/Duplexsonographiegerät	Ultraschallgerät/mit Nutzung des Dopplereffekts/farbkodierter Ultraschall	Ja	Zwei Sonographiegeräte
AA33	Uroflow/Blasendruckmessung			

B-[10].12 Personelle Ausstattung

B-[10].12.1 Ärzte und Ärztinnen:

	Anzahl	Kommentar/ Erläuterung
Ärzte und Ärztinnen insgesamt (außer Belegärzte und Belegärztinnen)	7 Vollkräfte	

	Anzahl	Kommentar/ Erläuterung
davon Fachärzte und Fachärztinnen	7 Vollkräfte	
Belegärzte und Belegärztinnen (nach § 121 SGB V)	0 Personen	

Ärztliche Fachexpertise der Abteilung:

Nr.	Facharztbezeichnung:	Kommentar / Erläuterung:
AQ60	Urologie	Weiterbildungsbefugnis (60 Monate)

Nr.	Zusatzweiterbildung (fakultativ):	Kommentar / Erläuterung:
ZF00	Kontinenzberatung	
ZF25	Medikamentöse Tumorthherapie	

B-[10].12.2 Pflegepersonal:

	Anzahl	Ausbildungsdauer	Kommentar/ Erläuterung
Gesundheits- und Krankenpfleger und Gesundheits- und Krankenpflegerinnen	19,3 Vollkräfte	3 Jahre	
Gesundheits- und Kinderkrankenpfleger und Gesundheits- und Kinderkrankenpflegerinnen	0 Vollkräfte	3 Jahre	
Altenpfleger und Altenpflegerinnen	0 Vollkräfte	3 Jahre	
Pflegeassistenten und Pflegeassistentinnen	0 Vollkräfte	2 Jahre	
Krankenpflegehelfer und Krankenpflegehelferinnen	0,9 Vollkräfte	1 Jahr	
Pflegehelfer und Pflegehelferinnen	0 Vollkräfte	ab 200 Std. Basiskurs	
Entbindungspfleger und Hebammen	0 Personen	3 Jahre	

	Anzahl	Ausbildungsdauer	Kommentar/ Erläuterung
Operationstechnische Assistenten und Operationstechnische Assistentinnen	0 Vollkräfte	3 Jahre	

Pflegerische Fachexpertise der Abteilung:

Nr.	Anerkannte Fachweiterbildung/ zusätzlicher akademischer Abschluss:	Kommentar / Erläuterung:
PQ05	Leitung von Stationen oder Funktionseinheiten	
PQ07	Onkologische Pflege	
PQ08	Operationsdienst	

Nr.	Zusatzqualifikation:	Kommentar / Erläuterung:
ZP12	Praxisanleitung	
ZP13	Qualitätsmanagement	

B-[10].12.3 Spezielles therapeutisches Personal:Für die Organisationseinheit/Fachabteilung steht folgendes spezielles therapeutisches Personal zur Verfügung:

Nr.	Spezielles therapeutisches Personal:	Kommentar/ Erläuterung:
SP51	Apotheker und Apothekerin	
SP04	Diätassistent und Diätassistentin	
SP15	Masseur/Medizinischer Bademeister und Masseurin/Medizinische Bademeisterin	
SP21	Physiotherapeut und Physiotherapeutin	
SP23	Psychologe und Psychologin	
SP28	Wundmanager und Wundmanagerin/Wundberater und Wundberaterin/Wundexperte und Wundexpertin/Wundbeauftragter und Wundbeauftragte	

B-[11] Fachabteilung Klinik für Hals-, Nasen-, Ohrenheilkunde

B-[11].1 Name der Organisationseinheit/Fachabteilung

Klinik für Hals-, Nasen-, Ohrenheilkunde

Art der Abteilung:

Belegabteilung

Fachabteilungsschlüssel:

2600

Hausanschrift:

Reckenberger Str. 19

33332 Gütersloh

Telefon:

05241 / 83 - 20600

Fax:

05241 / 83 - 29083

E-Mail:

hno@klinikum-guetersloh.de

Internet:

<http://www.klinikum-guetersloh.de/>

Chefärztinnen/-ärzte:

Titel:	Name, Vorname:	Funktion:	Tel. Nr., Email:	Sekretariat:	Belegarzt / KH-Arzt:
Dr. med.	Bremer, Werner	Chefarzt	05241/83-20600 hno@klinikum-guetersloh.de	hno@klinikum-guetersloh.de	Belegarzt
Dr. med.	Heine, Joachim	Chefarzt	05241/83-20600 hno@klinikum-guetersloh.de	hno@klinikum-guetersloh.de	Belegarzt

B-[11].2 Versorgungsschwerpunkte [Klinik für Hals-, Nasen-, Ohrenheilkunde]

Nr.	Versorgungsschwerpunkte im Bereich Klinik für Hals-, Nasen-, Ohrenheilkunde:	Kommentar / Erläuterung:
VI22	Diagnostik und Therapie von Allergien	
VH15	Diagnostik und Therapie von Erkrankungen der Kopfspeicheldrüsen	
VH10	Diagnostik und Therapie von Erkrankungen der Nasennebenhöhlen	
VH17	Diagnostik und Therapie von Erkrankungen der Trachea	
VH12	Diagnostik und Therapie von Erkrankungen der Tränenwege	
VH16	Diagnostik und Therapie von Erkrankungen des Kehlkopfes	
VH08	Diagnostik und Therapie von Infektionen der oberen Atemwege	
VH14	Diagnostik und Therapie von Krankheiten der Mundhöhle	
VH01	Diagnostik und Therapie von Krankheiten des äußeren Ohres	
VH03	Diagnostik und Therapie von Krankheiten des Innenohres	
VH02	Diagnostik und Therapie von Krankheiten des Mittelohres und des Warzenfortsatzes	
VH19	Diagnostik und Therapie von Tumoren im Bereich der Ohren	
VH18	Diagnostik und Therapie von Tumoren im Kopf-Hals-Bereich	
VH20	Interdisziplinäre Tumornachsorge	
VH04	Mittelohrchirurgie	
VH06	Operative Fehlbildungskorrektur des Ohres	
VH13	Plastisch-rekonstruktive Chirurgie	
VH22	Rekonstruktive Chirurgie im Bereich der Ohren	
VH21	Rekonstruktive Chirurgie im Kopf-Hals-Bereich	
VH25	Schnarchoperationen	
VH07	Schwindeldiagnostik/-therapie	
VH09	Sonstige Krankheiten der oberen Atemwege	
VX00	Tonsillektomie (Mandeloperation)	Blutungsfreie und schmerzreduzierte Entfernung der Gaumenmandeln durch Coplations-Chirurgie
VH11	Transnasaler Verschluss von Liquoristeln	

B-[11].3 Medizinisch-pflegerische Leistungsangebote [Klinik für Hals-, Nasen-, Ohrenheilkunde]

Nr.	Medizinisch-pflegerisches Leistungsangebot:	Kommentar / Erläuterung:
MP00	Die medizinisch-pflegerischen Leistungsangebote des gesamten Klinikums (vgl. A-9) stehen auch den Patientinnen und Patienten dieser Klinik zur Verfügung.	

B-[11].4 Nicht-medizinische Serviceangebote [Klinik für Hals-, Nasen-, Ohrenheilkunde]

Nr.	Serviceangebot:	Kommentar / Erläuterung:
SA00	Die nicht-medizinischen Serviceangebote des gesamten Klinikums (vgl. A-9) stehen auch den Patientinnen und Patienten dieser Klinik zur Verfügung.	

B-[11].5 Fallzahlen der Organisationseinheit / Fachabteilung

Vollstationäre Fallzahl:

443

B-[11].6 Diagnosen nach ICD

B-[11].6.1 Hauptdiagnosen nach ICD

Rang	ICD-10- Ziffer* (3-stellig):	Fallzahl:	Umgangssprachliche Bezeichnung:
1	J34	179	Sonstige Krankheit der Nase bzw. der Nasennebenhöhlen
2	J35	158	Anhaltende (chronische) Krankheit der Gaumen- bzw. Rachenmandeln
3	J32	45	Anhaltende (chronische) Nasennebenhöhlenentzündung
4	H91	17	Sonstiger Hörverlust
5	J36	9	Abgekapselter eitriger Entzündungsherd (Abszess) in Umgebung der Mandeln
6	H66	7	Eitrige bzw. andere Form der Mittelohrentzündung
7	R04	6	Blutung aus den Atemwegen

Rang	ICD-10- Ziffer* (3-stellig):	Fallzahl:	Umgangssprachliche Bezeichnung:
7	T81	6	Komplikationen bei ärztlichen Eingriffen
9	A46	<= 5	Wundrose - Erysipel
9	A49	<= 5	Bakterielle Infektionskrankheit, Körperregion vom Arzt nicht näher bezeichnet

* Hauptdiagnose gemäß der jeweils geltenden Fassung der Deutschen Kodierrichtlinien

B-[11].6.2 Weitere Kompetenzdiagnosen

keine Angaben

B-[11].7 Prozeduren nach OPS

B-[11].7.1 Durchgeführte Prozeduren nach OPS

Rang	OPS-301 Ziffer (4-stellig):	Anzahl:	Umgangssprachliche Bezeichnung:
1	5-215	212	Operation an der unteren Nasenmuschel
2	5-214	190	Operative Entfernung bzw. Wiederherstellung der Nasenscheidewand
3	5-281	122	Operative Entfernung der Gaumenmandeln (ohne Entfernung der Rachenmandel) - Tonsillektomie ohne Adenotomie
4	5-224	49	Operation an mehreren Nasennebenhöhlen
5	5-282	43	Operative Entfernung von Gaumen- und Rachenmandeln
6	5-210	42	Operative Behandlung bei Nasenbluten
7	5-221	37	Operation an der Kieferhöhle
8	5-222	36	Operation am Siebbein bzw. an der Keilbeinhöhle
9	5-275	30	Operative Korrektur des harten Gaumens - Palatoplastik
10	5-831	27	Operative Entfernung von erkranktem Bandscheibengewebe

B-[11].7.2 Weitere Kompetenzprozeduren

keine Angaben

B-[11].8 Ambulante Behandlungsmöglichkeiten

Nr:	Art der Ambulanz:	Bezeichnung der Ambulanz:	Nr. / Leistung:	Kommentar / Erläuterung:
AM07	Privatambulanz	HNO-Sprechstunde für Privatpatienten		Sprechstunde für Privatpatienten mit Erkrankungen im Hals-, Nasen-, Ohrenbereich
AM00	Sonstige Ermächtigung des Chefarztes der Klinik durch die Kassenärztliche Vereinigung	HNO-Sprechstunde für Notfälle		Sprechstunde für HNO-Patienten mit einem Notfall

B-[11].9 Ambulante Operationen nach § 115b SGB V

Rang	OPS-Ziffer (4-stellig):	Anzahl:	Umgangssprachliche Bezeichnung:
1	5-285	30	Operative Entfernung der Rachenmandeln bzw. ihrer Wucherungen (ohne Entfernung der Gaumenmandeln)
2	5-200	26	Operativer Einschnitt in das Trommelfell
3	5-216	<= 5	Operatives Einrichten (Reposition) eines Nasenbruchs

B-[11].10 Zulassung zum Durchgangs-Arztverfahren der Berufsgenossenschaft

trifft nicht zu / entfällt

B-[11].11 Apparative Ausstattung

Nr.	Vorhandene Geräte:	Umgangssprachliche Bezeichnung:	24h:	Kommentar / Erläuterung:
AA00	Die gesamte apparative Ausstattung des Klinikums kann von dieser Klinik genutzt werden.			
AA55	MIC-Einheit (Minimalinvasive Chirurgie)	Minimal in den Körper eindringende, also gewebeschonende Chirurgie		
AA57	Radiofrequenzablation (RFA) und/oder andere Thermoablationsverfahren	Gerät zur Gewebeerstörung mittels Hochtemperaturtechnik		Coblator

B-[11].12 Personelle Ausstattung

B-[11].12.1 Ärzte und Ärztinnen:

	Anzahl	Kommentar/ Erläuterung
Ärzte und Ärztinnen insgesamt (außer Belegärzte und Belegärztinnen)	0 Vollkräfte	
davon Fachärzte und Fachärztinnen	0 Vollkräfte	
Belegärzte und Belegärztinnen (nach § 121 SGB V)	2 Personen	

Ärztliche Fachexpertise der Abteilung:

Nr.	Facharztbezeichnung:	Kommentar / Erläuterung:
AQ18	Hals-Nasen-Ohrenheilkunde	

Nr.	Zusatzweiterbildung (fakultativ):	Kommentar / Erläuterung:
ZF03	Allergologie	

B-[11].12.2 Pflegepersonal:

	Anzahl	Ausbildungsdauer	Kommentar/ Erläuterung
Gesundheits- und Krankenpfleger und Gesundheits- und Krankenpflegerinnen	4,3 Vollkräfte	3 Jahre	
Gesundheits- und Kinderkrankenpfleger und Gesundheits- und Kinderkrankenpflegerinn en	1 Vollkräfte	3 Jahre	
Altenpfleger und Altenpflegerinnen	0 Vollkräfte	3 Jahre	
Pflegeassistenten und Pflegeassistentinnen	0 Vollkräfte	2 Jahre	
Krankenpflegehelfer und Krankenpflegehelferin n	0,4 Vollkräfte	1 Jahr	

	Anzahl	Ausbildungsdauer	Kommentar/ Erläuterung
Pflegehelfer und Pflegehelferinnen	0 Vollkräfte	ab 200 Std. Basiskurs	
Entbindungspfleger und Hebammen	0 Personen	3 Jahre	
Operationstechnische Assistenten und Operationstechnische Assistentinnen	0 Vollkräfte	3 Jahre	

Pflegerische Fachexpertise der Abteilung:

Nr.	Anerkannte Fachweiterbildung/ zusätzlicher akademischer Abschluss:	Kommentar / Erläuterung:
PQ05	Leitung von Stationen oder Funktionseinheiten	
PQ08	Operationsdienst	

Nr.	Zusatzqualifikation:	Kommentar / Erläuterung:
ZP12	Praxisanleitung	

B-[11].12.3 Spezielles therapeutisches Personal:Für die Organisationseinheit/Fachabteilung steht folgendes spezielles therapeutisches Personal zur Verfügung:

Nr.	Spezielles therapeutisches Personal:	Kommentar/ Erläuterung:
SP51	Apotheker und Apothekerin	
SP04	Diätassistent und Diätassistentin	
SP15	Masseur/Medizinischer Bademeister und Masseurin/Medizinische Bademeisterin	
SP21	Physiotherapeut und Physiotherapeutin	
SP23	Psychologe und Psychologin	
SP25	Sozialarbeiter und Sozialarbeiterin	
SP28	Wundmanager und Wundmanagerin/Wundberater und Wundberaterin/Wundexperte und Wundexpertin/Wundbeauftragter und Wundbeauftragte	

B-[12] Fachabteilung Klinik für Radioonkologie

B-[12].1 Name der Organisationseinheit/Fachabteilung

Klinik für Radioonkologie

Art der Abteilung:

Hauptabteilung

Fachabteilungsschlüssel:

3300

Weitere Fachabteilungsschlüssel:

Nr.	Fachabteilung:
3200	Nuklearmedizin
3233	Nuklearmedizin/Schwerpunkt Strahlenheilkunde

Hausanschrift:

Reckenberger Str. 19

33332 Gütersloh

Telefon:

05241 / 8324500

Fax:

05241 / 8324503

E-Mail:

radioonkologie@klinikum-guetersloh.de

Internet:

<http://www.klinikum-guetersloh.de>

Chefärztinnen/-ärzte:

Titel:	Name, Vorname:	Funktion:	Tel. Nr., Email:	Sekretariat:	Belegarzt / KH-Arzt:
Dr. med.	Köhler, Andreas	Chefarzt	05241 83 24500 radioonkologie@klini kum-guetersloh.de	radioonkologie@klini kum-guetersloh.de	KH-Arzt

B-[12].2 Versorgungsschwerpunkte [Klinik für Radioonkologie]

Nr.	Versorgungsschwerpunkte im Bereich Klinik für Radioonkologie:	Kommentar / Erläuterung:
VR37	Bestrahlungsplanung für perkutane Bestrahlung und Brachytherapie	
VR36	Bestrahlungssimulation für externe Bestrahlung und Brachytherapie	
VR33	Brachytherapie mit umschlossenen Radionukliden	
VG08	Diagnostik und Therapie gynäkologischer Tumoren	
VG01	Diagnostik und Therapie von bösartigen Tumoren der Brustdrüse	
VA02	Diagnostik und Therapie von Erkrankungen des Augenlides, des Tränenapparates und der Orbita	
VD03	Diagnostik und Therapie von Hauttumoren	
VN06	Diagnostik und Therapie von malignen Erkrankungen des Gehirns	
VI18	Diagnostik und Therapie von onkologischen Erkrankungen	
VH19	Diagnostik und Therapie von Tumoren im Bereich der Ohren	
VH18	Diagnostik und Therapie von Tumoren im Kopf-Hals-Bereich	
VR32	Hochvoltstrahlentherapie	
VH20	Interdisziplinäre Tumornachsorge	
VR35	Konstruktion und Anpassung von Fixations- und Behandlungshilfen bei Strahlentherapie	
VR30	Oberflächenstrahlentherapie	
VR31	Orthovoltstrahlentherapie	
VR19	Single-Photon-Emissions-computertomographie (SPECT)	

B-[12].3 Medizinisch-pflegerische Leistungsangebote [Klinik für Radioonkologie]

Nr.	Medizinisch-pflegerisches Leistungsangebot:	Kommentar / Erläuterung:
-----	---	--------------------------

Nr.	Medizinisch-pflegerisches Leistungsangebot:	Kommentar / Erläuterung:
MP00	Die medizinisch-pflegerischen Leistungsangebote des gesamten Klinikums (vgl. A-9) stehen auch den Patientinnen und Patienten dieser Klinik zur Verfügung.	

B-[12].4 Nicht-medizinische Serviceangebote [Klinik für Radioonkologie]

Nr.	Serviceangebot:	Kommentar / Erläuterung:
SA00	Die nicht-medizinischen Serviceangebote des gesamten Klinikums (vgl. A-9) stehen auch den Patientinnen und Patienten dieser Klinik zur Verfügung.	

B-[12].5 Fallzahlen der Organisationseinheit / Fachabteilung

Vollstationäre Fallzahl:

0

B-[12].6 Diagnosen nach ICD

trifft nicht zu / entfällt

B-[12].6.1 Hauptdiagnosen nach ICD

trifft nicht zu / entfällt

B-[12].6.2 Weitere Kompetenzdiagnosen

trifft nicht zu / entfällt

B-[12].7 Prozeduren nach OPS

B-[12].7.1 Durchgeführte Prozeduren nach OPS

Rang	OPS-301 Ziffer (4-stellig):	Anzahl:	Umgangssprachliche Bezeichnung:
1	8-522	1056	Strahlenbehandlung mit hochenergetischer Strahlung bei Krebskrankheit - Hochvoltstrahlentherapie
2	3-705	253	Bildgebendes Verfahren zur Darstellung des Muskel-Skelettsystems mittels radioaktiver Strahlung (Szintigraphie)

Rang	OPS-301 Ziffer (4-stellig):	Anzahl:	Umgangssprachliche Bezeichnung:
3	8-527	112	Herstellen bzw. Anpassen von Hilfsmitteln zur Strahlenbehandlung
4	8-529	106	Planung der Strahlenbehandlung für die Bestrahlung durch die Haut bzw. die örtliche Bestrahlung
5	3-709	101	Bildgebendes Verfahren zur Darstellung des Lymphsystems mittels radioaktiver Strahlung (Szintigraphie)
6	8-528	100	Überprüfen der Einstellungen vor dem Beginn einer Strahlenbehandlung
7	3-706	69	Bildgebendes Verfahren zur Darstellung der Nieren mittels radioaktiver Strahlung (Szintigraphie)
8	3-701	24	Bildgebendes Verfahren zur Darstellung der Schilddrüse mittels radioaktiver Strahlung (Szintigraphie)
9	8-521	20	Strahlenbehandlung mit mittelstarker Röntgenstrahlung zur Schmerzbehandlung bzw. zur Behandlung oberflächlicher Tumoren
10	3-703	8	Bildgebendes Verfahren zur Darstellung der Lunge mittels radioaktiver Strahlung (Szintigraphie)

B-[12].7.2 Weitere Kompetenzprozeduren

keine Angaben

B-[12].8 Ambulante Behandlungsmöglichkeiten

Nr:	Art der Ambulanz:	Bezeichnung der Ambulanz:	Nr. / Leistung:	Kommentar / Erläuterung:
AM04	Ermächtigungsambulanz nach § 116 SGB V	Ambulante Sprechstunde für das Leistungsspektrum der Radioonkologie	• Sprechstunde für Patienten der Radioonkologie (VR00)	
AM07	Privatambulanz	Ambulante Sprechstunde für Privatpatienten für das Leistungsspektrum der Radioonkologie	• Sprechstunde für Privatpatienten der Radioonkologie (VR00)	

B-[12].9 Ambulante Operationen nach § 115b SGB V

trifft nicht zu / entfällt

B-[12].10 Zulassung zum Durchgangs-Arztverfahren der Berufsgenossenschaft

trifft nicht zu / entfällt

B-[12].11 Apparative Ausstattung

Nr.	Vorhandene Geräte:	Umgangssprachliche Bezeichnung:	24h:	Kommentar / Erläuterung:
AA00	Afterloading-Gerät		k.A.	Afterloadinggerät = Nachladetechnik: Technik zur intrakavitären (in Körperhöhlen) oder interstitiellen (in Organzwischenräumen) Bestrahlung, bei der zunächst der Applikator in das Zielvolumen gebracht wird und dieser anschließend - nach Lagekontrolle - ferngesteuert mit einer radioaktiven Substanz (z.B. Iridium 196) beschickt wird. Mit diesem "Nachladegerät" wird also ein hochenergetischer Strahler direkt an seinem Wirkungsort platziert.
AA06	Brachytherapiegerät	Bestrahlung von "innen"		
AA00	Die gesamte apparative Ausstattung des Klinikums kann von dieser Klinik genutzt werden.			
AA16	Geräte zur Strahlentherapie			Linearbeschleuniger, Strahlentherapiegeräte RT 250 und RT 100
AA61	Gerät zur 3-D-Bestrahlungsplanung	Bestrahlungsplanung in drei Dimensionen		
AA27	Röntgengerät/Durchleuchtungsg erät		k.A.	zur Bestrahlungssimulation
AA30	Single-Photon-Emissions- Computertomograph (SPECT)	Schnittbildverfahren unter Nutzung eines Strahlenkörperchens		
AA32	Szintigraphiescanner/Gammaso nde	Nuklearmedizinisches Verfahren zur Entdeckung bestimmter, zuvor markierter Gewebe, z. B. Lymphknoten		

B-[12].12 Personelle Ausstattung

B-[12].12.1 Ärzte und Ärztinnen:

	Anzahl	Kommentar/ Erläuterung
Ärzte und Ärztinnen insgesamt (außer Belegärzte und Belegärztinnen)	2,8 Vollkräfte	
davon Fachärzte und Fachärztinnen	2,3 Vollkräfte	
Belegärzte und Belegärztinnen (nach § 121 SGB V)	0 Personen	

Ärztliche Fachexpertise der Abteilung:

Nr.	Facharztbezeichnung:	Kommentar / Erläuterung:
AQ44	Nuklearmedizin	
AQ58	Strahlentherapie	Weiterbildungsbefugnis (36 Monate)

B-[12].12.2 Pflegepersonal:

	Anzahl	Ausbildungsdauer	Kommentar/ Erläuterung
Gesundheits- und Krankenpfleger und Gesundheits- und Krankenpflegerinnen	0 Vollkräfte	3 Jahre	
Gesundheits- und Kinderkrankenpfleger und Gesundheits- und Kinderkrankenpflegerinn en	0 Vollkräfte	3 Jahre	
Altenpfleger und Altenpflegerinnen	0 Vollkräfte	3 Jahre	
Pflegeassistenten und Pflegeassistentinnen	0 Vollkräfte	2 Jahre	
Krankenpflegehelfer und Krankenpflegehelferinne n	0 Vollkräfte	1 Jahr	
Pflegehelfer und Pflegehelferinnen	0 Vollkräfte	ab 200 Std. Basiskurs	

	Anzahl	Ausbildungsdauer	Kommentar/ Erläuterung
Entbindungspfleger und Hebammen	0 Personen	3 Jahre	
Operationstechnische Assistenten und Operationstechnische Assistentinnen	0 Vollkräfte	3 Jahre	

B-[12].12.3 Spezielles therapeutisches Personal:Für die Organisationseinheit/Fachabteilung steht folgendes spezielles therapeutisches Personal zur Verfügung:

Nr.	Spezielles therapeutisches Personal:	Kommentar/ Erläuterung:
SP43	Medizinisch-technischer Assistent und Medizinisch-technische Assistentin/Funktionspersonal	
SP00	Medizinphysiker	

B-[13] Fachabteilung Klinik für Diagnostische Radiologie

B-[13].1 Name der Organisationseinheit/Fachabteilung

Klinik für Diagnostische Radiologie

Art der Abteilung:

Nicht bettenführende Abteilung/sonstige Organisationseinheit

Fachabteilungsschlüssel:

3751

Hausanschrift:

Reckenberger Str. 19

33332 Gütersloh

Telefon:

05241 / 83 - 23602

Fax:

05241 / 83 - 23603

E-Mail:

radiologie@klinikum-guetersloh.de

Internet:

<http://www.klinikum-guetersloh.de>

Chefärztinnen/-ärzte:

Titel:	Name, Vorname:	Funktion:	Tel. Nr., Email:	Sekretariat:	Belegarzt / KH-Arzt:
Dr. med.	Berliner, Peter	Chefarzt	05241/83-23602 radiologie@klinikum-guetersloh.de	radiologie@klinikum-guetersloh.de	KH-Arzt

B-[13].2 Versorgungsschwerpunkte [Klinik für Diagnostische Radiologie]

Nr.	Versorgungsschwerpunkte im Bereich Klinik für Diagnostische Radiologie:	Kommentar / Erläuterung:
-----	---	--------------------------

Nr.	Versorgungsschwerpunkte im Bereich Klinik für Diagnostische Radiologie:	Kommentar / Erläuterung:
VR15	Arteriographie	Darstellung sämtlicher Organsysteme außer der Herzdiagnostik. Übersichtsangiographien, selektive und suprasedektive Gefäßdarstellung, Funktionsdiagnostik.
VK02	Betreuung von Patienten und Patientinnen vor und nach Transplantation	im Rahmen der Röntgendiagnostik
VR27	Computergestützte Bilddatenanalyse mit 4D-Auswertung	Volume-Reendering-Technik, Maximalintensitätsprojektion, MPR's, einschl. zeitliche Dynamik
VR10	Computertomographie (CT), nativ	Abbildung sämtlicher radiologischer und neuroradiologischer Diagnostik (Körperstamm, Neurocranium, Extremitäten).
VR12	Computertomographie (CT), Spezialverfahren	CT-gesteuerte Tumorbiopsien im Bereich von Weichteilen und Skelett, Abszeßdrainagen, Funktionsdiagnostik mit Organdarstellung in den unterschiedlichen Perfusionsphasen, Colographien mit 3D-Analyse, Hirnperfusionsstudien, Herzdiagnostik mittels CT, Knochendichtemessung
VR11	Computertomographie (CT) mit Kontrastmittel	Computertomographie des gesamten Körperstammes, Computertomographie im Bereich des Neurocraniums und der Extremitäten.
VI07	Diagnostik und Therapie der Hypertonie (Hochdruckkrankheit)	im Rahmen der Röntgendiagnostik
VG08	Diagnostik und Therapie gynäkologischer Tumoren	im Rahmen der Röntgendiagnostik
VK08	Diagnostik und Therapie von (angeborenen) Erkrankungen der Atemwege und der Lunge	im Rahmen der Röntgendiagnostik
VK05	Diagnostik und Therapie von (angeborenen) Erkrankungen der endokrinen Drüsen (Schilddrüse, Nebenschilddrüse, Nebenniere, Diabetes)	im Rahmen der Röntgendiagnostik
VK07	Diagnostik und Therapie von (angeborenen) Erkrankungen der Leber, der Galle und des Pankreas	im Rahmen der Röntgendiagnostik
VK06	Diagnostik und Therapie von (angeborenen) Erkrankungen des Magen-Darm-Traktes	im Rahmen der Röntgendiagnostik
VK03	Diagnostik und Therapie von (angeborenen) Gefäßerkrankungen	im Rahmen der Röntgendiagnostik
VK01	Diagnostik und Therapie von (angeborenen) Herzerkrankungen	im Rahmen der Röntgendiagnostik

Nr.	Versorgungsschwerpunkte im Bereich Klinik für Diagnostische Radiologie:	Kommentar / Erläuterung:
VK16	Diagnostik und Therapie von (angeborenen) neurologischen Erkrankungen	im Rahmen der Röntgendiagnostik
VK18	Diagnostik und Therapie von (angeborenen) neurometabolischen/neurodegenerativen Erkrankungen	im Rahmen der Röntgendiagnostik
VK17	Diagnostik und Therapie von (angeborenen) neuromuskulären Erkrankungen	im Rahmen der Röntgendiagnostik
VK09	Diagnostik und Therapie von (angeborenen) rheumatischen Erkrankungen	im Rahmen der Röntgendiagnostik
VK15	Diagnostik und Therapie von (angeborenen) Stoffwechselerkrankungen	im Rahmen der Röntgendiagnostik
VN05	Diagnostik und Therapie von Anfallsleiden	im Rahmen der Röntgendiagnostik
VI23	Diagnostik und Therapie von angeborenen und erworbenen Immundefekterkrankungen (einschließlich HIV und AIDS)	im Rahmen der Röntgendiagnostik
VK14	Diagnostik und Therapie von angeborenen und erworbenen Immundefekterkrankungen (einschließlich HIV und AIDS)	im Rahmen der Röntgendiagnostik
VO01	Diagnostik und Therapie von Arthropathien	im Rahmen der Röntgendiagnostik
VG01	Diagnostik und Therapie von bösartigen Tumoren der Brustdrüse	im Rahmen der Röntgendiagnostik
VO03	Diagnostik und Therapie von Deformitäten der Wirbelsäule und des Rückens	im Rahmen der Röntgendiagnostik
VN12	Diagnostik und Therapie von degenerativen Krankheiten des Nervensystems	im Rahmen der Röntgendiagnostik
VN13	Diagnostik und Therapie von demyelinisierenden Krankheiten des Zentralnervensystems	im Rahmen der Röntgendiagnostik
VI10	Diagnostik und Therapie von endokrinen Ernährungs- und Stoffwechselkrankheiten	im Rahmen der Röntgendiagnostik
VG13	Diagnostik und Therapie von entzündlichen Krankheiten der weiblichen Beckenorgane	im Rahmen der Röntgendiagnostik
VN03	Diagnostik und Therapie von entzündlichen ZNS-Erkrankungen	im Rahmen der Röntgendiagnostik
VI15	Diagnostik und Therapie von Erkrankungen der Atemwege und der Lunge	im Rahmen der Röntgendiagnostik
VN08	Diagnostik und Therapie von Erkrankungen der Hirnhäute	im Rahmen der Röntgendiagnostik

Nr.	Versorgungsschwerpunkte im Bereich Klinik für Diagnostische Radiologie:	Kommentar / Erläuterung:
VH15	Diagnostik und Therapie von Erkrankungen der Kopfspeicheldrüsen	im Rahmen der Röntgendiagnostik
VI14	Diagnostik und Therapie von Erkrankungen der Leber, der Galle und des Pankreas	im Rahmen der Röntgendiagnostik
VH10	Diagnostik und Therapie von Erkrankungen der Nasennebenhöhlen	im Rahmen der Röntgendiagnostik
VH17	Diagnostik und Therapie von Erkrankungen der Trachea	im Rahmen der Röntgendiagnostik
VI12	Diagnostik und Therapie von Erkrankungen des Darmausgangs	im Rahmen der Röntgendiagnostik
VH16	Diagnostik und Therapie von Erkrankungen des Kehlkopfes	im Rahmen der Röntgendiagnostik
VI11	Diagnostik und Therapie von Erkrankungen des Magen-Darm-Traktes	im Rahmen der Röntgendiagnostik
VN11	Diagnostik und Therapie von extrapyramidalen Krankheiten und Bewegungsstörungen	im Rahmen der Röntgendiagnostik
VI24	Diagnostik und Therapie von geriatrischen Erkrankungen	im Rahmen der Röntgendiagnostik
VN19	Diagnostik und Therapie von geriatrischen Erkrankungen	im Rahmen der Röntgendiagnostik
VG02	Diagnostik und Therapie von gutartigen Tumoren der Brustdrüse	im Rahmen der Röntgendiagnostik
VN07	Diagnostik und Therapie von gutartigen Tumoren des Gehirns	im Rahmen der Röntgendiagnostik
VI09	Diagnostik und Therapie von hämatologischen Erkrankungen	im Rahmen der Röntgendiagnostik
VD03	Diagnostik und Therapie von Hauttumoren	im Rahmen der Röntgendiagnostik
VI19	Diagnostik und Therapie von infektiösen und parasitären Krankheiten	im Rahmen der Röntgendiagnostik
VH08	Diagnostik und Therapie von Infektionen der oberen Atemwege	im Rahmen der Röntgendiagnostik
VI01	Diagnostik und Therapie von ischämischen Herzkrankheiten	im Rahmen der Röntgendiagnostik
VC31	Diagnostik und Therapie von Knochenentzündungen	im Rahmen der Röntgendiagnostik
VI04	Diagnostik und Therapie von Krankheiten der Arterien, Arteriolen und Kapillaren	im Rahmen der Röntgendiagnostik
VU06	Diagnostik und Therapie von Krankheiten der männlichen Genitalorgane	Im Rahmen der Röntgendiagnostik.
VH14	Diagnostik und Therapie von Krankheiten der Mundhöhle	im Rahmen der Röntgendiagnostik
VO06	Diagnostik und Therapie von Krankheiten der Muskeln	im Rahmen der Röntgendiagnostik
VN14	Diagnostik und Therapie von Krankheiten der Nerven, der Nervenwurzeln und des Nervenplexus	im Rahmen der Röntgendiagnostik

Nr.	Versorgungsschwerpunkte im Bereich Klinik für Diagnostische Radiologie:	Kommentar / Erläuterung:
VI16	Diagnostik und Therapie von Krankheiten der Pleura	im Rahmen der Röntgendiagnostik
VO07	Diagnostik und Therapie von Krankheiten der Synovialis und der Sehnen	im Rahmen der Röntgendiagnostik
VI05	Diagnostik und Therapie von Krankheiten der Venen, der Lymphgefäße und der Lymphknoten	im Rahmen der Röntgendiagnostik
VH03	Diagnostik und Therapie von Krankheiten des Innenohres	im Rahmen der Röntgendiagnostik
VH02	Diagnostik und Therapie von Krankheiten des Mittelohres und des Warzenfortsatzes	im Rahmen der Röntgendiagnostik
VI13	Diagnostik und Therapie von Krankheiten des Peritoneums	im Rahmen der Röntgendiagnostik
VN16	Diagnostik und Therapie von Krankheiten im Bereich der neuromuskulären Synapse und des Muskels	im Rahmen der Röntgendiagnostik
VG11	Diagnostik und Therapie von Krankheiten während der Schwangerschaft, der Geburt und des Wochenbettes	im Rahmen der Röntgendiagnostik
VN06	Diagnostik und Therapie von malignen Erkrankungen des Gehirns	im Rahmen der Röntgendiagnostik
VN04	Diagnostik und Therapie von neuroimmunologischen Erkrankungen	im Rahmen der Röntgendiagnostik
VG14	Diagnostik und Therapie von nichtentzündlichen Krankheiten des weiblichen Genitaltraktes	im Rahmen der Röntgendiagnostik
VI08	Diagnostik und Therapie von Nierenerkrankungen	im Rahmen der Röntgendiagnostik
VU02	Diagnostik und Therapie von Niereninsuffizienz	Im Rahmen der Röntgendiagnostik.
VI18	Diagnostik und Therapie von onkologischen Erkrankungen	im Rahmen der Röntgendiagnostik
VO09	Diagnostik und Therapie von Osteopathien und Chondropathien	im Rahmen der Röntgendiagnostik
VN15	Diagnostik und Therapie von Polyneuropathien und sonstigen Krankheiten des peripheren Nervensystems	im Rahmen der Röntgendiagnostik
VI17	Diagnostik und Therapie von rheumatologischen Erkrankungen	im Rahmen der Röntgendiagnostik
VK20	Diagnostik und Therapie von sonstigen angeborenen Fehlbildungen, angeborenen Störungen oder perinatal erworbenen Erkrankungen	im Rahmen der Röntgendiagnostik
VG03	Diagnostik und Therapie von sonstigen Erkrankungen der Brustdrüse	im Rahmen der Röntgendiagnostik
VI03	Diagnostik und Therapie von sonstigen Formen der Herzkrankheit	im Rahmen der Röntgendiagnostik
VD10	Diagnostik und Therapie von sonstigen Krankheiten der Haut und Unterhaut	im Rahmen der Röntgendiagnostik

Nr.	Versorgungsschwerpunkte im Bereich Klinik für Diagnostische Radiologie:	Kommentar / Erläuterung:
VU04	Diagnostik und Therapie von sonstigen Krankheiten der Niere und des Ureters	Im Rahmen der Röntgendiagnostik.
VO05	Diagnostik und Therapie von sonstigen Krankheiten der Wirbelsäule und des Rückens	im Rahmen der Röntgendiagnostik
VU05	Diagnostik und Therapie von sonstigen Krankheiten des Harnsystems	Im Rahmen der Röntgendiagnostik.
VO10	Diagnostik und Therapie von sonstigen Krankheiten des Muskel-Skelett-Systems und des Bindegewebes	im Rahmen der Röntgendiagnostik
VU07	Diagnostik und Therapie von sonstigen Krankheiten des Urogenitalsystems	Im Rahmen der Röntgendiagnostik.
VO08	Diagnostik und Therapie von sonstigen Krankheiten des Weichteilgewebes	im Rahmen der Röntgendiagnostik
VN02	Diagnostik und Therapie von sonstigen neurovaskulären Erkrankungen	im Rahmen der Röntgendiagnostik
VC42	Diagnostik und Therapie von sonstigen Verletzungen	im Rahmen der Röntgendiagnostik
VO04	Diagnostik und Therapie von Spondylopathien	im Rahmen der Röntgendiagnostik
VN10	Diagnostik und Therapie von Systematrophien, die vorwiegend das Zentralnervensystem betreffen	im Rahmen der Röntgendiagnostik
VO02	Diagnostik und Therapie von Systemkrankheiten des Bindegewebes	im Rahmen der Röntgendiagnostik
VU01	Diagnostik und Therapie von tubulointerstitiellen Nierenkrankheiten	Im Rahmen der Röntgendiagnostik.
VO11	Diagnostik und Therapie von Tumoren der Haltungs- und Bewegungsorgane	im Rahmen der Röntgendiagnostik
VH19	Diagnostik und Therapie von Tumoren im Bereich der Ohren	im Rahmen der Röntgendiagnostik
VH18	Diagnostik und Therapie von Tumoren im Kopf-Hals-Bereich	im Rahmen der Röntgendiagnostik
VU03	Diagnostik und Therapie von Urolithiasis	Im Rahmen der Röntgendiagnostik.
VC19	Diagnostik und Therapie von venösen Erkrankungen und Folgeerkrankungen	im Rahmen der Röntgendiagnostik
VC39	Diagnostik und Therapie von Verletzungen der Hüfte und des Oberschenkels	im Rahmen der Röntgendiagnostik
VC41	Diagnostik und Therapie von Verletzungen der Knöchelregion und des Fußes	im Rahmen der Röntgendiagnostik

Nr.	Versorgungsschwerpunkte im Bereich Klinik für Diagnostische Radiologie:	Kommentar / Erläuterung:
VC35	Diagnostik und Therapie von Verletzungen der Lumbosakralgegend, der Lendenwirbelsäule und des Beckens	im Rahmen der Röntgendiagnostik
VC36	Diagnostik und Therapie von Verletzungen der Schulter und des Oberarmes	im Rahmen der Röntgendiagnostik
VC37	Diagnostik und Therapie von Verletzungen des Ellenbogens und des Unterarmes	im Rahmen der Röntgendiagnostik
VC33	Diagnostik und Therapie von Verletzungen des Halses	im Rahmen der Röntgendiagnostik
VC38	Diagnostik und Therapie von Verletzungen des Handgelenkes und der Hand	im Rahmen der Röntgendiagnostik
VC40	Diagnostik und Therapie von Verletzungen des Knies und des Unterschenkels	im Rahmen der Röntgendiagnostik
VC32	Diagnostik und Therapie von Verletzungen des Kopfes	im Rahmen der Röntgendiagnostik
VC34	Diagnostik und Therapie von Verletzungen des Thorax	im Rahmen der Röntgendiagnostik
VN17	Diagnostik und Therapie von zerebraler Lähmung und sonstigen Lähmungssyndromen	im Rahmen der Röntgendiagnostik
VN01	Diagnostik und Therapie von zerebrovaskulären Erkrankungen	im Rahmen der Röntgendiagnostik
VI06	Diagnostik und Therapie von zerebrovaskulären Krankheiten	im Rahmen der Röntgendiagnostik
VR03	Eindimensionale Dopplersonographie	Duplexsonographie im Rahmen der Gefäß- und Tumordiagnostik.
VR08	Fluoroskopie/Durchleuchtung als selbständige Leistung	Magen-/Darmdiagnostik einschließlich Dünndarmdiagnostik in Mono- und Doppelkontrast, Funktionsdiagnostik.
VH20	Interdisziplinäre Tumornachsorge	im Rahmen der Röntgendiagnostik
VR25	Knochendichtemessung (alle Verfahren)	CT-basierte Knochendichtemessung
VR01	Konventionelle Röntgenaufnahmen	Durchführung sämtlicher Röntgenuntersuchungen in digitaler techn (Skelettradiographie, Thoraxdiagnostik, tomographische Verfahren, Funktionsdiagnostik).
VR22	Magnetresonanztomographie (MRT), nativ	Darstellung des gesamten Körpers einschließlich Neurocranium.

Nr.	Versorgungsschwerpunkte im Bereich Klinik für Diagnostische Radiologie:	Kommentar / Erläuterung:
VR24	Magnetresonanztomographie (MRT), Spezialverfahren	MR-Angiographie sämtlicher Gefäßprovinzen einschließlich der supraaortalen Gefäße, Funktionsaufnahmen im Rahmen der Schlaganfalldiagnostik, MR-Mammographie einschließlich Funktionsdiagnostik.
VR23	Magnetresonanztomographie (MRT) mit Kontrastmittel	Darstellung des gesamten Körpers einschließlich Neurocranium.
VR02	Native Sonographie	Diagnostische Darstellung sämtlicher Organsysteme einschließlich hochauflösender Sonographie (gesamte Diagnostik des Abdomens, der Thoraxorgane, der Halsorgane, der Gelenke, der Brust einschließlich Funktionsdiagnostik).
VR00	Patientensprechstunde	Nach Vereinbarung Patientenbesprechstunde mit Bild- und Befunderläuterung und Stellungnahme zu radiologisch-therapeutischen Maßnahmen.
VR16	Phlebographie	Phlebographien der Extremitäten (Arm- und Beinphlebographien, Darstellung der großen intraabdominellen Venen, selektive Phlebographien, z. B. im Rahmen der urologischen Diagnostik.
VR09	Projektionsradiographie mit Kontrastmittelverfahren	Abbildung sämtlicher radiologischer diagnostischer Verfahren einschließlich Tomographie und Funktionsdiagnostik. Magen-/Darmdiagnostik einschließlich Dünndarmdiagnostik in Mono- und Doppelkontrast, Funktionsdiagnostik. Daneben Fisteldarstellungen und Funktionsdiagnostik im Bereich des gesamten Verdauungstraktes.
VR07	Projektionsradiographie mit Spezialverfahren (Mammographie)	Abbildung sämtlicher radiologischer diagnostischer Verfahren einschließlich Tomographie und Funktionsdiagnostik.
VR29	Quantitative Bestimmung von Parametern	Dichtebestimmung mit zeitlichem Verlauf von Organläsionen, Berechnung von Zeit-/Kontrastmittelanflutung im Rahmen der MR-Mammographie, Volumenberechnung im Bereich der onkologischen Diagnostik und Therapie.

B-[13].3 Medizinisch-pflegerische Leistungsangebote [Klinik für Diagnostische Radiologie]

Nr.	Medizinisch-pflegerisches Leistungsangebot:	Kommentar / Erläuterung:
MP00	Die medizinisch-pflegerischen Leistungsangebote des gesamten Klinikums (vgl. A-9) stehen auch den Patientinnen und Patienten dieser Klinik zur Verfügung.	

B-[13].4 Nicht-medizinische Serviceangebote [Klinik für Diagnostische Radiologie]

Nr.	Serviceangebot:	Kommentar / Erläuterung:
SA00	Die nicht-medizinischen Serviceangebote des gesamten Klinikums (vgl. A-9) stehen auch den Patientinnen und Patienten dieser Klinik zur Verfügung.	

B-[13].5 Fallzahlen der Organisationseinheit / Fachabteilung

Vollstationäre Fallzahl:

0

B-[13].6 Diagnosen nach ICD

trifft nicht zu / entfällt

B-[13].6.1 Hauptdiagnosen nach ICD

trifft nicht zu / entfällt

B-[13].6.2 Weitere Kompetenzdiagnosen

trifft nicht zu / entfällt

B-[13].7 Prozeduren nach OPS

B-[13].7.1 Durchgeführte Prozeduren nach OPS

Rang	OPS-301 Ziffer (4-stellig):	Anzahl:	Umgangssprachliche Bezeichnung:
------	--------------------------------	---------	---------------------------------

Rang	OPS-301 Ziffer (4-stellig):	Anzahl:	Umgangssprachliche Bezeichnung:
1	3-225	950	Computertomographie (CT) des Bauches mit Kontrastmittel
2	3-200	942	Computertomographie (CT) des Kopfes ohne Kontrastmittel
3	3-607	925	Kontrastmittelröntgen (DSA) der Beinschlagader über einen Katheter
4	3-226	807	Computertomographie (CT) des Beckens mit Kontrastmittel
5	3-800	768	Kernspintomographie (MRT) des Kopfes ohne Kontrastmittel
6	3-804	668	Kernspintomographie (MRT) des Bauches ohne Kontrastmittel
7	3-222	627	Computertomographie (CT) des Brustkorbes mit Kontrastmittel
8	3-206	471	Computertomographie (CT) des Beckens ohne Kontrastmittel
9	3-207	450	Computertomographie (CT) des Bauches ohne Kontrastmittel
10	3-825	424	Kernspintomographie (MRT) des Bauches mit Kontrastmittel

B-[13].7.2 Weitere Kompetenzprozeduren

keine Angaben

B-[13].8 Ambulante Behandlungsmöglichkeiten

Nr:	Art der Ambulanz:	Bezeichnung der Ambulanz:	Nr. / Leistung:	Kommentar / Erläuterung:

Nr:	Art der Ambulanz:	Bezeichnung der Ambulanz:	Nr. / Leistung:	Kommentar / Erläuterung:
AM04	Ermächtigungsambulanz nach § 116 SGB V	Sprechstunde für sämtliche Röntgenverfahren		Angiographie, Phlebographie, interventionelle Maßnahmen, konventionelle Technik, Mammographie, Computertomographie einschließlich interventioneller Maßnahmen (sämtliche Röntgenverfahren).
AM07	Privatambulanz	Privatambulanz		Sprechstunde für Privatpatienten
AM00	Röntgensprechstunde	Röntgensprechstunde		Nach Vereinbarung Patientenbesprechstunde mit Bild- und Befunderläuterung und Stellungnahme zu radiologisch-therapeutischen Maßnahmen.
AM00	Sprechstunde für Patienten zur Magnetresonanztomographie	Magnetresonanztomographie mit spezieller Indikationsliste		
AM00	Sprechstunde für Patienten zu stereotaktische Mammapunktionen	Sprechstunde für Patienten zu stereotaktische Mammapunktionen		Stereotaktische Mammapunktionen

B-[13].9 Ambulante Operationen nach § 115b SGB V

trifft nicht zu / entfällt

B-[13].10 Zulassung zum Durchgangs-Arztverfahren der Berufsgenossenschaft

trifft nicht zu / entfällt

B-[13].11 Apparative Ausstattung

Nr.	Vorhandene Geräte:	Umgangssprachliche Bezeichnung:	24h:	Kommentar / Erläuterung:
AA01	Angiographiegerät/DSA	Gerät zur Gefäßdarstellung	Ja	Integris V 3000 und Diagnost 97, digitale Subtraktionstechnik, Last-Image-Hold, Roadmap-Technik, gepulste Durchleuchtung, schwimmende Tischplatte, Anhebung und Absenkung des Angiographietisches, Möglichkeit zur Rotationsangiographie.
AA04	Bewegungsanalysesystem			Durchleuchtungsgeräte mit Möglichkeit der Bildaufzeichnung von 2-16 Bildern/Sekunde. Diagnost 76 und Diagnost 97, Urodiagnost.
AA08	Computertomograph (CT)	Schichtbildverfahren im Querschnitt mittels Röntgenstrahlen	Ja	Spiraltechnik, hochauflösende Algorithmen, Möglichkeiten zur Durchführung eines Niedrigdosis-CT's; 4 Zeilen (Philips), 64 Zeilen (Toshiba).
AA19	Kipptisch	Gerät zur Messung des Verhaltens der Kenngrößen des Blutkreislaufs bei Lageänderung		Durchleuchtungsgerät mit kippbarem Röntgentisch, Bewegungsraum 120°. Diagnost 76, Diagnost 97, Urodiagnost.
AA22	Magnetresonanztomograph (MRT)	Schnittbildverfahren mittels starker Magnetfelder und elektromagnetischer Wechselfelder	Ja	1,0 Tesla mit Powergradientensystem, hochauflösende Spulentechnik, Sense-Technik, Funktionstechnik, Verschiebeangiographie, Atemtriggerung, Puls gating und EKG-Triggerung. Fettsättigungstechniken, Funktionstechniken, 3D-Darstellung, Maximalintensitätsprojektion, Volume-Reending-Technik, MPR-Technik.
AA23	Mammographiegerät	Röntgengerät für die weibliche Brustdrüse		mit Stereotaxieeinheit und digitalem Speicherfoliensystem
AA27	Röntgengerät/Durchleuchtungsg erät		Ja	Durchleuchtung, Last-Image-Hold, DSA, Bewegungsstudien

Nr.	Vorhandene Geräte:	Umgangssprachliche Bezeichnung:	24h:	Kommentar / Erläuterung:
AA29	Sonographiegerät/Dopplersonographiegerät/Duplexsonographiegerät	Ultraschallgerät/mit Nutzung des Dopplereffekts/farbkodierter Ultraschall	Ja	hochauflösendes Sonographiegerät (bis 12 MHz), Farbdoppler, Duplexsonographie

B-[13].12 Personelle Ausstattung

B-[13].12.1 Ärzte und Ärztinnen:

	Anzahl	Kommentar/ Erläuterung
Ärzte und Ärztinnen insgesamt (außer Belegärzte und Belegärztinnen)	8,1 Vollkräfte	
davon Fachärzte und Fachärztinnen	5,5 Vollkräfte	
Belegärzte und Belegärztinnen (nach § 121 SGB V)	0 Personen	

Ärztliche Fachexpertise der Abteilung:

Nr.	Facharztbezeichnung:	Kommentar / Erläuterung:
AQ54	Radiologie	Weiterbildungsbefugnis (60 Monate)

Nr.	Zusatzweiterbildung (fakultativ):	Kommentar / Erläuterung:
ZF38	Röntgendiagnostik	

B-[13].12.2 Pflegepersonal:

	Anzahl	Ausbildungsdauer	Kommentar/ Erläuterung
Gesundheits- und Krankenpfleger und Gesundheits- und Krankenpflegerinnen	0 Vollkräfte	3 Jahre	
Gesundheits- und Kinderkrankenpfleger und Gesundheits- und Kinderkrankenpflegerinnen	0 Vollkräfte	3 Jahre	

	Anzahl	Ausbildungsdauer	Kommentar/ Erläuterung
Altenpfleger und Altenpflegerinnen	0 Vollkräfte	3 Jahre	
Pflegeassistenten und Pflegeassistentinnen	0 Vollkräfte	2 Jahre	
Krankenpflegehelfer und Krankenpflegehelferinnen	0 Vollkräfte	1 Jahr	
Pflegehelfer und Pflegehelferinnen	0 Vollkräfte	ab 200 Std. Basiskurs	
Entbindungspfleger und Hebammen	0 Personen	3 Jahre	
Operationstechnische Assistenten und Operationstechnische Assistentinnen	0 Vollkräfte	3 Jahre	

Pflegerische Fachexpertise der Abteilung:

Nr.	Zusatzqualifikation:	Kommentar / Erläuterung:
ZP13	Qualitätsmanagement	

B-[13].12.3 Spezielles therapeutisches Personal:Für die Organisationseinheit/Fachabteilung steht folgendes spezielles therapeutisches Personal zur Verfügung:

Nr.	Spezielles therapeutisches Personal:	Kommentar/ Erläuterung:
SP51	Apotheker und Apothekerin	
SP02	Arzthelfer und Arzthelferin	
SP43	Medizinisch-technischer Assistent und Medizinisch-technische Assistentin/Funktionspersonal	

B-[14] Fachabteilung Klinik für Anästhesiologische und operative Intensivmedizin

B-[14].1 Name der Organisationseinheit/Fachabteilung

Klinik für Anästhesiologische und operative Intensivmedizin

Art der Abteilung:

Nicht bettenführende Abteilung/sonstige Organisationseinheit

Fachabteilungsschlüssel:

3790

Weitere Fachabteilungsschlüssel:

Nr.	Fachabteilung:
3600	Intensivmedizin
3753	Schmerztherapie

Hausanschrift:

Reckenberger Str. 19

33332 Gütersloh

Telefon:

05241 / 83 - 23102

Fax:

05241 / 83 - 23103

E-Mail:

anaesthesiologie@klinikum-guetersloh.de

Internet:

<http://www.klinikum-guetersloh.de/>

Chefärztinnen/-ärzte:

Titel:	Name, Vorname:	Funktion:	Tel. Nr., Email:	Sekretariat:	Belegarzt / KH-Arzt:
Prof. Dr. med.	Paravicini, Dietrich	Chefarzt	05241/83-23102 anaesthesiologie@klinikum-guetersloh.de	anaesthesiologie@klinikum-guetersloh.de	KH-Arzt

B-[14].2 Versorgungsschwerpunkte [Klinik für Anästhesiologische und operative Intensivmedizin]

Nr.	Versorgungsschwerpunkte im Bereich Klinik für Anästhesiologische und operative Intensivmedizin:	Kommentar / Erläuterung:
VC60	Adipositaschirurgie	Anästhesie
VC64	Ästhetische Chirurgie/Plastische Chirurgie	Anästhesie
VC63	Amputationschirurgie	Anästhesie
VC16	Aortenaneurysmachirurgie	Anästhesie
VC66	Arthroskopische Operationen	Anästhesie
VC27	Bandrekonstruktionen/Plastiken	Anästhesie
VC29	Behandlung von Dekubitalgeschwüren	Anästhesie
VC50	Chirurgie der peripheren Nerven	Anästhesie
VC67	Chirurgische Intensivmedizin	
VC06	Defibrillatoreingriffe	Anästhesie
VG08	Diagnostik und Therapie gynäkologischer Tumoren	Anästhesie
VO01	Diagnostik und Therapie von Arthropathien	Anästhesie
VG01	Diagnostik und Therapie von bösartigen Tumoren der Brustdrüse	Anästhesie
VO03	Diagnostik und Therapie von Deformitäten der Wirbelsäule und des Rückens	Anästhesie
VG13	Diagnostik und Therapie von entzündlichen Krankheiten der weiblichen Beckenorgane	Anästhesie
VH10	Diagnostik und Therapie von Erkrankungen der Nasennebenhöhlen	Anästhesie
VG02	Diagnostik und Therapie von gutartigen Tumoren der Brustdrüse	Anästhesie
VC31	Diagnostik und Therapie von Knochenentzündungen	Anästhesie
VU06	Diagnostik und Therapie von Krankheiten der männlichen Genitalorgane	Anästhesie
VH01	Diagnostik und Therapie von Krankheiten des äußeren Ohres	Anästhesie
VH03	Diagnostik und Therapie von Krankheiten des Innenohres	Anästhesie
VH02	Diagnostik und Therapie von Krankheiten des Mittelohres und des Warzenfortsatzes	Anästhesie

Nr.	Versorgungsschwerpunkte im Bereich Klinik für Anästhesiologische und operative Intensivmedizin:	Kommentar / Erläuterung:
VG14	Diagnostik und Therapie von nichtentzündlichen Krankheiten des weiblichen Genitaltraktes	Anästhesie
VU02	Diagnostik und Therapie von Niereninsuffizienz	Anästhesie
VG03	Diagnostik und Therapie von sonstigen Erkrankungen der Brustdrüse	Anästhesie
VU04	Diagnostik und Therapie von sonstigen Krankheiten der Niere und des Ureters	Anästhesie
VO05	Diagnostik und Therapie von sonstigen Krankheiten der Wirbelsäule und des Rückens	Anästhesie
VU05	Diagnostik und Therapie von sonstigen Krankheiten des Harnsystems	Anästhesie
VU07	Diagnostik und Therapie von sonstigen Krankheiten des Urogenitalsystems	Anästhesie
VC42	Diagnostik und Therapie von sonstigen Verletzungen	Anästhesie
VO04	Diagnostik und Therapie von Spondylopathien	Anästhesie
VO02	Diagnostik und Therapie von Systemkrankheiten des Bindegewebes	Anästhesie
VU01	Diagnostik und Therapie von tubulointerstitiellen Nierenkrankheiten	Anästhesie
VU03	Diagnostik und Therapie von Urolithiasis	Anästhesie
VC19	Diagnostik und Therapie von venösen Erkrankungen und Folgeerkrankungen	Anästhesie
VC39	Diagnostik und Therapie von Verletzungen der Hüfte und des Oberschenkels	Anästhesie
VC41	Diagnostik und Therapie von Verletzungen der Knöchelregion und des Fußes	Anästhesie
VC35	Diagnostik und Therapie von Verletzungen der Lumbosakralgegend, der Lendenwirbelsäule und des Beckens	Anästhesie
VC36	Diagnostik und Therapie von Verletzungen der Schulter und des Oberarmes	Anästhesie
VC37	Diagnostik und Therapie von Verletzungen des Ellenbogens und des Unterarmes	Anästhesie
VC33	Diagnostik und Therapie von Verletzungen des Halses	Anästhesie

Nr.	Versorgungsschwerpunkte im Bereich Klinik für Anästhesiologische und operative Intensivmedizin:	Kommentar / Erläuterung:
VC38	Diagnostik und Therapie von Verletzungen des Handgelenkes und der Hand	Anästhesie
VC40	Diagnostik und Therapie von Verletzungen des Knies und des Unterschenkels	Anästhesie
VC32	Diagnostik und Therapie von Verletzungen des Kopfes	Anästhesie
VC34	Diagnostik und Therapie von Verletzungen des Thorax	Anästhesie
VC61	Dialyseshuntchirurgie	Anästhesie
VC21	Endokrine Chirurgie	Anästhesie
VG05	Endoskopische Operationen	Anästhesie
VO15	Fußchirurgie	Anästhesie
VG12	Geburtshilfliche Operationen	Anästhesie
VC28	Gelenkersatzverfahren/Endoprothetik	Anästhesie
VG06	Gynäkologische Abdominalchirurgie	Anästhesie
VO16	Handchirurgie	Anästhesie
VG07	Inkontinenzchirurgie	Anästhesie
VU08	Kinderurologie	Anästhesie
VC18	Konservative Behandlung von arteriellen Gefäßerkrankungen	Anästhesie
VG04	Kosmetische/Plastische Mammachirurgie	Anästhesie
VC23	Leber-, Gallen-, Pankreaschirurgie	Anästhesie
VC22	Magen-Darm-Chirurgie	Anästhesie
VC26	Metall-/Fremdkörperentfernungen	Anästhesie
VU12	Minimalinvasive endoskopische Operationen	Anästhesie
VC56	Minimalinvasive endoskopische Operationen	Anästhesie
VU11	Minimalinvasive laparoskopische Operationen	Anästhesie
VC55	Minimalinvasive laparoskopische Operationen	Anästhesie
VC20	Nierenchirurgie	Anästhesie
VC17	Offen chirurgische und endovaskuläre Behandlung von Gefäßerkrankungen	Anästhesie
VH13	Plastisch-rekonstruktive Chirurgie	Anästhesie

Nr.	Versorgungsschwerpunkte im Bereich Klinik für Anästhesiologische und operative Intensivmedizin:	Kommentar / Erläuterung:
VU10	Plastisch-rekonstruktive Eingriffe an Niere, Harnwegen und Hamblase	Anästhesie
VO19	Schulterchirurgie	Anästhesie
VC30	Septische Knochenchirurgie	Anästhesie
VI42	Transfusionsmedizin	Der Chefarzt der Klinik für Anästhesiologie und op. Intensivmedizin besitzt die Zusatzbezeichnung „Transfusionsmedizin“ und ist Transfusionsverantwortlicher des Klinikums.
VU13	Tumorchirurgie	Anästhesie
VC24	Tumorchirurgie	Anästhesie
VC65	Wirbelsäulenchirurgie	Anästhesie

B-[14].3 Medizinisch-pflegerische Leistungsangebote [Klinik für Anästhesiologische und operative Intensivmedizin]

Nr.	Medizinisch-pflegerisches Leistungsangebot:	Kommentar / Erläuterung:
MP06	Basale Stimulation	Intensivstation
MP00	Die medizinisch-pflegerischen Leistungsangebote des gesamten Klinikums (vgl. A-9) stehen auch den Patientinnen und Patienten dieser Klinik zur Verfügung.	

B-[14].4 Nicht-medizinische Serviceangebote [Klinik für Anästhesiologische und operative Intensivmedizin]

Nr.	Serviceangebot:	Kommentar / Erläuterung:
SA00	Die nicht-medizinischen Serviceangebote des gesamten Klinikums (vgl. A-9) stehen auch den Patientinnen und Patienten dieser Klinik zur Verfügung.	

B-[14].5 Fallzahlen der Organisationseinheit / Fachabteilung

Vollstationäre Fallzahl:

0

B-[14].6 Diagnosen nach ICD

trifft nicht zu / entfällt

B-[14].6.1 Hauptdiagnosen nach ICD

trifft nicht zu / entfällt

B-[14].6.2 Weitere Kompetenzdiagnosen

trifft nicht zu / entfällt

B-[14].7 Prozeduren nach OPS

B-[14].7.1 Durchgeführte Prozeduren nach OPS

Rang	OPS-301 Ziffer (4-stellig):	Anzahl:	Umgangssprachliche Bezeichnung:
1	8-930	289	Intensivmedizinische Überwachung von Atmung, Herz und Kreislauf ohne Messung des Drucks in der Lungenschlagader und im rechten Vorhof des Herzens
2	8-931	261	Intensivmedizinische Überwachung von Atmung, Herz und Kreislauf mit Messung des Drucks in der oberen Hohlvene (zentraler Venendruck)
3	8-910	155	Regionale Schmerzbehandlung durch Einbringen eines Betäubungsmittels in einen Spaltraum im Wirbelkanal (Epiduralraum)
4	8-980	127	Behandlung auf der Intensivstation (Basisprozedur)
5	8-854	99	Verfahren zur Blutwäsche außerhalb des Körpers mit Entfernen der Giftstoffe über ein Konzentrationsgefälle - Dialyse
6	8-831	84	Legen bzw. Wechsel eines Schlauches (Katheter), der in den großen Venen platziert ist
7	8-701	33	Einführung eines Schlauches in die Luftröhre zur Beatmung - Intubation
8	8-919	32	Umfassende Schmerzbehandlung bei akuten Schmerzen
9	8-803	29	Wiedereinbringen von Blut, das zuvor vom Empfänger gewonnen wurde - Transfusion von Eigenblut
10	8-771	14	Herz bzw. Herz-Lungen-Wiederbelebung

B-[14].7.2 Weitere Kompetenzprozeduren

keine Angaben

B-[14].8 Ambulante Behandlungsmöglichkeiten

Nr:	Art der Ambulanz:	Bezeichnung der Ambulanz:	Nr. / Leistung:	Kommentar / Erläuterung:
AM00	Ambulante Operationen nach § 115b SGB V	Ambulante Operationen nach § 115b SGB V		Anästhesiologische Leistungen bei ambulanten Operationen.
AM00	Anästhesiesprechstunde	Anästhesiesprechstunde		Vorstationäre Sprechstunde für die geplante Anästhesie.
AM00	Eigenblutspende	Eigenblutspende		Die PatientInnen haben die Möglichkeit der Eigenblutspende für eine anstehende Operation.

B-[14].9 Ambulante Operationen nach § 115b SGB V

trifft nicht zu / entfällt

B-[14].10 Zulassung zum Durchgangs-Arztverfahren der Berufsgenossenschaft

trifft nicht zu / entfällt

B-[14].11 Apparative Ausstattung

Nr.	Vorhandene Geräte:	Umgangssprachliche Bezeichnung:	24h:	Kommentar / Erläuterung:
AA00	Anästhesiegeräte			
AA00	Beatmungsgeräte			
AA07	Cell Saver	Eigenblutauflbereiungsgert	Ja	
AA40	Defibrillator	Gerät zur Behandlung von lebensbedrohlichen Herzrhythmusstörungen		

Nr.	Vorhandene Geräte:	Umgangssprachliche Bezeichnung:	24h:	Kommentar / Erläuterung:
AA00	Die gesamte apparative Ausstattung des Klinikums kann von dieser Klinik genutzt werden.			
AA14	Geräte für Nierenersatzverfahren		Ja	Hämofiltration
AA00	Monitore			
AA00	Relaxometrie			
AA00	Spritzenpumpen			(auch für TIVA und PCA)

B-[14].12 Personelle Ausstattung

B-[14].12.1 Ärzte und Ärztinnen:

	Anzahl	Kommentar/ Erläuterung
Ärzte und Ärztinnen insgesamt (außer Belegärzte und Belegärztinnen)	18,9 Vollkräfte	
davon Fachärzte und Fachärztinnen	11 Vollkräfte	
Belegärzte und Belegärztinnen (nach § 121 SGB V)	0 Personen	

Ärztliche Fachexpertise der Abteilung:

Nr.	Facharztbezeichnung:	Kommentar / Erläuterung:
AQ01	Anästhesiologie	Weiterbildungsbefugnis (60 Monate)

Nr.	Zusatzweiterbildung (fakultativ):	Kommentar / Erläuterung:
ZF15	Intensivmedizin	
ZF28	Notfallmedizin	Die Klinik stellt die notärztliche Versorgung der Stadt Gütersloh und der angrenzenden Gemeinden sicher. Sie ist beteiligt am Dienst der Leitenden Notärzte für den Kreis Gütersloh.
ZF00	Zusatzbezeichnung Transfusionsmedizin	

B-[14].12.2 Pflegepersonal:

	Anzahl	Ausbildungsdauer	Kommentar/ Erläuterung
Gesundheits- und Krankenpfleger und Gesundheits- und Krankenpflegerinnen	32,0 Vollkräfte	3 Jahre	
Gesundheits- und Kinderkrankenpfleger und Gesundheits- und Kinderkrankenpflegerinnen	0 Vollkräfte	3 Jahre	
Altenpfleger und Altenpflegerinnen	0 Vollkräfte	3 Jahre	
Pflegeassistenten und Pflegeassistentinnen	0 Vollkräfte	2 Jahre	
Krankenpflegehelfer und Krankenpflegehelferinnen	0 Vollkräfte	1 Jahr	
Pflegehelfer und Pflegehelferinnen	1,3 Vollkräfte	ab 200 Std. Basiskurs	
Entbindungspfleger und Hebammen	0 Personen	3 Jahre	
Operationstechnische Assistenten und Operationstechnische Assistentinnen	0 Vollkräfte	3 Jahre	

Pflegerische Fachexpertise der Abteilung:

Nr.	Anerkannte Fachweiterbildung/ zusätzlicher akademischer Abschluss:	Kommentar / Erläuterung:
PQ04	Intensivpflege und Anästhesie	
PQ05	Leitung von Stationen oder Funktionseinheiten	

Nr.	Zusatzqualifikation:	Kommentar / Erläuterung:
ZP12	Praxisanleitung	
ZP13	Qualitätsmanagement	

B-[14].12.3 Spezielles therapeutisches Personal:Für die Organisationseinheit/Fachabteilung steht folgendes spezielles therapeutisches Personal zur Verfügung:

Nr.	Spezielles therapeutisches Personal:	Kommentar/ Erläuterung:
SP51	Apotheker und Apothekerin	
SP04	Diätassistent und Diätassistentin	
SP15	Masseur/Medizinischer Bademeister und Masseurin/Medizinische Bademeisterin	
SP21	Physiotherapeut und Physiotherapeutin	
SP23	Psychologe und Psychologin	
SP25	Sozialarbeiter und Sozialarbeiterin	
SP28	Wundmanager und Wundmanagerin/Wundberater und Wundberaterin/Wundexperte und Wundexpertin/Wundbeauftragter und Wundbeauftragte	

Teil C - Qualitätssicherung

C-1 Teilnahme externe vergleichende Qualitätssicherung nach § 137 Abs. 1 Satz 3 Nr. 1 SGB V (BQS-Verfahren)

C-2 Externe Qualitätssicherung nach Landesrecht gemäß § 112 SGB V

Über § 137 SGB V hinaus ist auf Landesebene keine verpflichtende Qualitätssicherung vereinbart.

C-3 Qualitätssicherung bei Teilnahme an Disease-Management-Programmen (DMP) nach § 137f SGB V

Gemäß seinem Leistungsspektrum nimmt das Krankenhaus an folgenden DMP teil:

DMP:	Kommentar / Erläuterung:
Brustkrebs	
Koronare Herzkrankheit (KHK)	

C-4 Teilnahme an sonstigen Verfahren der externen vergleichenden Qualitätssicherung

Über die beschriebenen gesetzlich verpflichtenden Verfahren hinaus beteiligt sich das Städtische Klinikum Gütersloh im Clinotel-Krankenhausverbund am Verfahren der "Qualitätssicherung mit Routinedaten".

Ziel dieses Verfahrens ist es, durch Filterung definierter Auffälligkeiten in den routinemäßig erfassten Abrechnungsdaten Auffälligkeiten in Behandlungsergebnissen zu identifizieren. Durch gezielte Fallanalysen werden anschließend Maßnahmen ergriffen, um zukünftig Fehler zu vermeiden und unsere Abläufe kontinuierlich zu verbessern. (Weitere Informationen unter www.clinotel.de.)

Weitere freiwillige externe Qualitätssicherungsmaßnahmen umfassen:

Allgemein- und Viszeralchirurgie

- Qualitätssicherung Kolorektales Karzinom (Institut für Qualitätssicherung in der operativen Medizin gGmbH, Magdeburg)
- Qualitätssicherung Kolorektales Karzinom (Westdeutsches Darm-Centrum)

- Qualitätssicherung Fast Track Chirurgie (Multicenterstudie unter Leitung der Charité, Universitätsmedizin Berlin)

Frauenklinik

- Benchmarking von Diagnostik und Therapie des Mammakarzinoms (Westdeutsches Brust-Centrum)

Gefäßchirurgie

- Qualitätssicherung Varizen (Deutsche Gesellschaft für Gefäßchirurgie)
- Qualitätssicherung Abdominelles Aortenaneurysma (Deutsche Gesellschaft für Gefäßchirurgie)

Innere Medizin II Gastroenterologie

- Benchmarking Endoskopie (Deutsche Gesellschaft für Verdauungs- und Stoffwechselkrankheiten e.V.)

C-5 Umsetzung der Mindestmengenvereinbarung nach § 137 SGB V

Leistungsbereich:	Mindestmenge:	Erbrachte Menge:	Ausnahmetatbestand:	Kommentar/Erläuterung:
Komplexe Eingriffe am Organsystem Ösophagus	10	10	Kein Ausnahmetatbestand	
Komplexe Eingriffe am Organsystem Pankreas	10	10	Kein Ausnahmetatbestand	
Knie-TEP	50	108	Kein Ausnahmetatbestand	

C-6 Umsetzung von Beschlüssen des Gemeinsamen Bundesausschusses zur Qualitätssicherung nach § 137 Abs. 1 Satz 1 Nr. 2 SGB V [neue Fassung] ("Strukturqualitätsvereinbarung")

Nr.	Vereinbarung:	Kommentar/Erläuterung:
CQ07	Vereinbarung über Maßnahmen zur Qualitätssicherung der Versorgung von Früh- und Neugeborenen – Perinataler Schwerpunkt	
CQ01	Vereinbarung über Maßnahmen zur Qualitätssicherung für die stationäre Versorgung bei der Indikation Bauchortenaneurysma	

Teil D - Qualitätsmanagement

D-1 Qualitätspolitik

Unsere Qualitätspolitik orientiert sich am Leitbild unseres Hauses (www.klinikum-guetersloh.de) sowie an der Qualitätspolitik des Clinotel-Krankenhausverbundes (www.clinotel.de).

Unser Qualitätsverständnis

Wir verstehen Qualität als angemessene Patientenversorgung in Übereinstimmung mit dem aktuellen medizinisch-pflegerischen Wissen und der besten verfügbaren Praxis.

Wir sehen auch die Qualität unserer Dienstleistungen im Mittelpunkt des unternehmerischen Denkens und Handelns. Das Qualitätsmanagement (QM) dient uns zur Steuerung aller einrichtungsinternen Strukturen und Arbeitsprozesse mit dem Ziel, die bestmögliche Qualität unserer Dienstleistungen und eine hohe Zufriedenheit unserer Patienten, Einweiser und Mitarbeiter zu erreichen. QM ist in die Unternehmensführung integriert. Aus der Erkenntnis, dass Qualität von Dienstleistungen nicht unabhängig von den dazugehörigen Prozessen entwickelt werden kann, ergibt sich die Notwendigkeit einer prozessorientierten Sichtweise.

Ärztliche und pflegerische Leistungen werden unter besonderer Berücksichtigung der Patientensicherheit erbracht, die Vermeidung von Schaden hat höchste Priorität.

Dazu bauen wir ein umfassendes Qualitätsmanagement auf und entwickeln es ständig weiter. Wir ermöglichen ein Verständnis und die Unterstützung des QM-Prozesses durch alle Mitarbeiter - abteilungs-, berufsgruppen- und hierarchieübergreifend.

Wir arbeiten an Qualität durch Einsatz von Instrumenten des Qualitätsmanagements.

Zur Schaffung einer validen Grundlage für die Durchführung von Verbesserungsmaßnahmen und zur Überprüfung der Wirksamkeit ergriffener Verbesserungsmaßnahmen führen wir regelmäßig Maßnahmen zur Qualitätsbewertung durch. Auf Basis dieser Überprüfungen identifizieren wir Verbesserungspotentiale und leiten Maßnahmen und Projekte zur Verbesserung ein. Sofern externe Vergleiche möglich sind, nutzen wir die Ergebnisse für ein Benchmarking und die Bestimmung der Wettbewerbsposition unseres Hauses. Wir verstehen und vermitteln, dass Qualität nicht »hereinkontrolliert« werden kann, sondern nur in Prozessen entsteht, die von vornherein auf Qualität ausgerichtet sind. Dies erfordert eine ganzheitliche Betrachtung der Behandlungsabläufe und ihrer Ergebnisse, die sich an den Patienten und nicht an organisatorischen Grenzen des Krankenhauses orientieren. (siehe auch: D-4: Instrumente des QM und D-6 Bewertung des QM)

Information

Wir pflegen eine umfassende interne und externe Transparenz durch offenen Umgang mit Qualitätsdaten innerhalb des Clinotel-Krankenhausverbundes und durch die Veröffentlichungen des gesetzlichen Qualitätsberichtes sowie des Clinotel-Jahresberichtes zur Qualitätssicherung. Damit erfüllen wir die zunehmende Forderung nach Transparenz durch Patienten, Patientenorganisationen, Politik und Gesellschaft, Kostenträger und Versicherte und beweisen unsere regionale Wettbewerbsfähigkeit.

Unsere Führungskräfte und Mitarbeiter werden regelmäßig (z.B. in Klinikumskonferenzen, Steuerkreis-Sitzungen, über das Intranet oder die Klinik-Informations-Zeitung) über aktuelle Entwicklungen im Qualitätsmanagement informiert.

D-2 Qualitätsziele

Wir leben Qualität durch kontinuierliches Streben nach Verbesserung.

- Wirkliche Qualitätsentwicklung erfordert die Formulierung von Zielgrößen, an denen wir uns messen und die eine Evaluation unserer Aktivitäten ermöglichen.
- Leitbild und Qualitätspolitik sind Ausgangspunkt für die Formulierung konkreter Qualitätsziele sowie strategischer und operativer Entscheidungen.

- Erklärte Qualitätsziele des Klinikums werden sowohl auf Ebene des Gesamthauses als auch auf der Ebene der Abteilungen und Bereiche umgesetzt. Weitere abteilungsspezifische Ziele können von den Abteilungen definiert werden.
- Unser Haus strebt die Aufrechterhaltung des KTQ-Zertifikates an. Dabei betrachten wir das Qualitätsmanagement als kontinuierlichen PDCA-Zyklus, (Re-) Zertifizierungen sind Meilensteine auf diesem Weg.

D-3 Aufbau des einrichtungswinteren Qualitätsmanagements

Qualitätsverbesserung in Struktur, Prozess und Ergebnis ist ständige Aufgabe aller Mitarbeiter. Die Betriebsleitung ist verantwortlich für die Einrichtung eines Qualitätsmanagementsystems und schafft die entsprechenden Rahmenbedingungen für die Umsetzung.

Alle Kliniken, Abteilungen und Stationen des Städtischen Klinikums Gütersloh sind in das Qualitätsmanagement eingebunden. Dazu sind in allen Bereichen Qualitätsbeauftragte ernannt, die den Gedanken des umfassenden Qualitätsmanagements und des kontinuierlichen Verbesserungsprozesses konstruktiv und zielführend in Ihrem Bereich verbreiten und das QM-System im eigenen Bereich weiterentwickeln. Die Qualitätsbeauftragten werden in regelmäßigen Qualitätskonferenzen und -workshops informiert und geschult.

Unsere Mitarbeiter werden über Projekt- und Arbeitsgruppen aktiv in das Qualitätsmanagement eingebunden.

Der berufsgruppenübergreifend besetzte QM-Steuerkreis plant und steuert die Aktivitäten des Internen Qualitätsmanagements unter Beteiligung der Betriebsleitung.

Zur Koordination aller Aktivitäten zur hausweiten Entwicklung und dauerhaften Aufrechterhaltung eines QM-Systems ist eine fachlich qualifizierte hauptamtliche QM-Koordination als Stabsstelle der Geschäftsführung bestellt.

D-4 Instrumente des Qualitätsmanagements

Wir arbeiten an Qualität durch Einsatz von Instrumenten des Qualitätsmanagements.

Zur Schaffung einer validen Grundlage für die Durchführung von Verbesserungsmaßnahmen und zur Überprüfung der Wirksamkeit ergriffener Verbesserungsmaßnahmen führen wir regelmäßig Maßnahmen zur Qualitätsbewertung durch. Auf Basis dieser Überprüfungen identifizieren wir Verbesserungspotentiale und leiten Maßnahmen und Projekte zur Verbesserung ein. Sofern externe Vergleiche möglich sind, nutzen wir die Ergebnisse für ein Benchmarking und die Bestimmung der Wettbewerbsposition unseres Hauses. Wir verstehen und vermitteln, dass Qualität nicht »hereinkontrolliert« werden kann, sondern nur in Prozessen entsteht, die von vornherein auf Qualität ausgerichtet sind. Dies erfordert eine ganzheitliche Betrachtung der Behandlungsabläufe und ihrer Ergebnisse, die sich an den Patienten und nicht an organisatorischen Grenzen des Krankenhauses orientieren.

Die Instrumente des Qualitätsmanagements umfassen unter anderem:

- **KTQ-Selbstbewertung**
Die ständige Aktualisierung der KTQ®-Selbstbewertung ermöglicht uns eine kontinuierliche Bewertung der Qualität im Städtischen Klinikum.
- **Audits**
Interne Audits werden mindestens alle zwei Jahre auf allen Stationen durchgeführt. Als weitere Auditierungsverfahren werden Audits der Clinotel-Geschäftsstelle durchgeführt. Zertifizierte Zentren und Abteilungen stellen sich regelmäßigen Zertifizierungs- und Überwachungsaudits.
- **Interne und externe Qualitätssicherung**
Wir nehmen an allen gesetzlich geforderten Verfahren der externen Qualitätssicherung der Bundesgeschäftsstelle für Qualitätssicherung (BQS) zur Überprüfung der medizinisch-pflegerischen Ergebnisqualität teil.
Über die beschriebenen gesetzlich verpflichtenden Verfahren hinaus beteiligt sich das Städtische Klinikum Gütersloh im Rahmen des Clinotel-Krankenhausverbundes am Verfahren der "Qualitätssicherung mit Routinedaten" (QSR).
Ergänzend werden auf Ebene der Fachabteilungen weitere Verfahren der internen und externen Qualitätssicherung genutzt. Über die oben genannten Verfahren der internen (Befragungen, QSR) und externen Qualitätssicherung (BQS) hinaus nutzen wir ausgewählte hausinterne Qualitätskennzahlen zur Überprüfung unserer Prozesse.
- **Befragungen**
Im jährlichen Wechsel führen wir Patientenbefragungen, Mitarbeiterbefragungen und Einweiserbefragungen durch.
- **Handbuch/ Dokumentation/ Dokumentenmanagement**
Das Intranet des Städtischen Klinikums Gütersloh ist gleichzeitig das QM-Handbuch. Es hält alle für die Organisation relevanten Dokumente vor und ersetzt sukzessive Papiervorlagen.
- **Beschwerdemanagement**
Wir sehen Beschwerden im Städtischen Klinikum Gütersloh als Chance zur Verbesserung der Qualität der Arbeit und damit auch zur Erzielung einer langfristigen Patientenzufriedenheit. Eine Leitlinie regelt Vorgehen und Verantwortlichkeiten im systematischen Beschwerdemanagement zur kontinuierlichen Erfassung von Rückmeldungen unserer Patienten, Angehörigen, Besucher, Einweiser und anderer Kunden.

- **Risikomanagement**
Im Sinne des Risikomanagements ergreifen wir Maßnahmen, um unerwünschte Ereignisse, Fehler und Schäden zu vermeiden und die Patientensicherheit zu erhöhen. Ein Beinahefehlermeldesystem befindet sich im Aufbau.
- **Mortalitäts- und Morbiditätskonferenzen**
Auffällige oder unerwünschte Ereignisse werden in vielen Kliniken analysiert, um Fehlerquellen aufzudecken und die Versorgungsqualität zu verbessern.
- **Betriebliches Vorschlagswesen**
Im betrieblichen Vorschlagswesen können alle Mitarbeiter Verbesserungsvorschläge unterbreiten.
- **Projektmanagement**
Erfolgreiche Projektarbeit im Qualitätsmanagement zur konzeptionellen Planung und Implementierung von Veränderungen wird durch ein effektives und effizientes Projektmanagement sichergestellt.

D-5 Qualitätsmanagementprojekte

In verschiedenen Aktivitäten und Projekten haben wir auch im vergangenen Jahr kontinuierlich an der Verbesserung unserer medizinisch-pflegerischen Versorgung gearbeitet. Von gut aufeinander abgestimmten Prozessen profitieren vor allem auch unsere Patienten - so sind wir in 2008 zum Beispiel durch die Implementierung eines PAC-Systems der vollständigen elektronischen Patientenakte durch die Integration der digitalen Röntgenbilder wieder ein Stück näher gekommen. Der erfolgreiche krankenhaushausweite Auf- und Ausbau eines Qualitätsmanagement-Systems wurde uns mit der Zertifizierung nach KTQ (Kooperation für Transparenz und Qualität im Gesundheitswesen) nun auch nach Außen bestätigt. Die folgenden Projektbeschreibungen sollen Ihnen einen Einblick in qualitätsverbessernde Projekte im Klinikum geben und sind keine vollständige Aufzählung aller Projekte und Maßnahmen im Berichtszeitraum:

KTQ-Zertifikat für das Städtische Klinikum

Qualität von Medizin, Pflege und Betriebsführung in freiwilliger Prüfung durch externe Fachexperten nachgewiesen

Das Städtische Klinikum Gütersloh hat die Zertifizierung nach KTQ (Kooperation für Transparenz und Qualität im Gesundheitswesen) erreicht. In einer viertägigen Überprüfung wurden die Abläufe im gesamten Klinikum von drei externen Fachexperten überprüft. Ein Schwerpunkt der Anforderungen des KTQ-Verfahrens ist die Frage, wie die Bedürfnisse der Patienten im Klinik-Alltag berücksichtigt werden. Darüber hinaus werden auch die Mitarbeiterorientierung, Aspekte der

Sicherheit, das Informationswesen, die Krankenhausführung und das Qualitätsmanagement selbst überprüft.

Bereits seit mehreren Jahren hat das Klinikum ein umfassendes Qualitätsmanagement eingeführt. „Die KTQ-Zertifizierung bestätigt diese Leistung nun auch nach außen. Unsere Mitarbeiterinnen und Mitarbeiter haben in den letzten Jahren in vielen Projekten medizinisch-pflegerische Qualitätsstandards und Abläufe in den Kliniken verbessert“, so Ingo Engelmeyer bei der Zertifikatsübergabe. „Ohne das Engagement unserer Mitarbeiter und ihre Identifikation mit dem Klinikum wäre dieser Erfolg nicht möglich gewesen.“

„Wir haben die Vorbereitung auf die KTQ-Zertifizierung in den vergangenen Jahren genutzt, um ein funktionierendes Qualitätsmanagement-System zu etablieren, Verbesserungspotentiale zu erkennen und Veränderungen zum Wohl der Patientenversorgung einzuleiten und umzusetzen“ erklärt Simon Mendel, Qualitätsmanagement-Koordinator und Assistent der Pflegedirektion am Klinikum. In verschiedenen Projekten wurden Veränderungen umgesetzt, zum Beispiel mit der Einführung von Stationssekretariaten, Ablaufänderungen im OP, der Arbeit des Ethik-Komitees, dem Ausbau der elektronischen Patientenakte oder in der Erarbeitung von medizinisch-pflegerischen Standards. Im Rahmen der Patientenbefragungen oder des strukturierten Beschwerdemanagements wurden auch Meinungen und Wünsche der Patienten in die Veränderungsprozesse einbezogen.

Innerhalb der sechs zu prüfenden Kategorien musste das Klinikum zunächst insgesamt 972 Fragen beantworten. Zur Vorbereitung auf die externe Prüfung befragte das Qualitätsmanagement intern zunächst alle Abteilungen und Berufsgruppen des Klinikums unter anderem zu medizinischen und pflegerischen Abläufen. Diese schriftliche Selbstbewertung wurde anschließend von drei externen Fachexperten gesichtet, die hauptberuflich selbst in Medizin, Pflege und Verwaltung tätig sind. In der ersten Februarwoche fanden dann an vier Tagen Begehungen, Gespräche und Dokumentensichtungen der Experten zur Überprüfung der Selbstbewertung im Klinikum und am Standort Rheda statt. In diesen Begehungen und Gesprächsrunden wurden in verschiedenen Bereichen, von der Intensivstation bis zur Küche, gut 100 Mitarbeiterinnen und Mitarbeiter befragt sowie umfassende Sichtungen und Überprüfungen der Dokumente und Standards durchgeführt. Beides diente dazu festzustellen, inwieweit die schriftliche Selbstbewertung mit der Wirklichkeit übereinstimmt.

Die Visitoren haben dem Klinikum nach den vier Tagen der Überprüfung bescheinigt, dass es die strengen Prüfkriterien der KTQ-Gesellschaft erfüllt und das Qualitätssiegel künftig tragen darf.

Das KTQ-Verfahren ist das führende Zertifizierungsverfahren in deutschen Krankenhäusern und prüft die Wirksamkeit des hauseigenen Qualitätsmanagementsystems. Über 600 Kliniken haben sich inzwischen von der KTQ zertifizieren lassen, die von Krankenkassenverbänden, der Deutschen Krankenhausgesellschaft, der Bundesärztekammer und dem Deutschen Pflegerat getragen wird. Zertifizierungen gewinnen im Gesundheitswesen zunehmend an Bedeutung, denn sie schaffen

Vertrauen und eine wichtige Orientierungshilfe für Patienten, einweisende Ärzte und potentielle Mitarbeiter. Um das Zertifikat auch künftig zu bekommen, muss sich das Klinikum alle drei Jahre einer Re-Zertifizierung unterziehen.

Den KTQ-Qualitätsbericht des Städtischen Klinikums finden Sie unter www.ktq.de oder auf der Website des Klinikums.

Qualitätssprung in der bildgebenden Diagnostik

Patienten profitieren von geringerer Strahlenbelastung

Durch den Einsatz eines modernen Bildarchivierungs- und Kommunikationssystems erfolgen jetzt nicht mehr nur die digitale Befundung, sondern auch die digitale Archivierung der Röntgenbilder und die Kommunikation zwischen der Radiologie und den Stationen und Bereichen des Städtischen Klinikums vollständig elektronisch. Mit dem Aufbau eines so genannten „Picture Archiving and Communication Systems“ (PACS) wurden damit in diesem Jahr die Abläufe in der Klinik für Radiologie umfassend weiterentwickelt. In der Strategie zum Einsatz der Informationstechnologie wurde damit ein weiterer großer Schritt mit Blick auf die Vervollständigung einer elektronischen Patientenakte getan.

Bereits seit 1998 ist im Klinikum das Krankenhausinformationssystem (KIS) ORBIS im Einsatz und wurde 2003 um einen radiologischen Arbeitsplatz erweitert. Damit steuerte das Radiologieinformationssystem (RIS) sämtliche patientenbezogenen Prozesse innerhalb der Radiologie. Zeitgleich mit der Einführung des RIS wurde ein digitales Diktatsystem implementiert. Die in der Radiologie erstellten Befunde stehen damit in der elektronischen Patientenakte zeitnah zur Verfügung.

Schwerpunkte des Projekts waren die Optimierung der Bilderstellung, der Qualitätssicherung, der Speicherung sowie der Befunddarstellung und Bildverteilung mittels der PACS-Technologie.

Zeitgleich mit der Einrichtung des PACS wurde das Radiologieinformationssystem modernisiert und um eine Spracherkennung erweitert. Mit dieser Spracherkennung kann der diktierende Arzt nun während der Befundung den Text entweder direkt am Bildschirm korrigieren und fertig stellen oder zunächst im Schreibbüro nachbearbeiten lassen und anschließend elektronisch freigeben (vidieren).

Durch die Einführung des PACS wurden die Röntgenaufnahmen in die bereits bestehende digitale Patientendokumentation integriert und in allen Abteilungen ein weitgehend filmloses Arbeiten ermöglicht. Digitale Bild- und Befundinformation werden damit kombiniert und sind für berechtigtes Personal jederzeit verfügbar.

Durch den Wegfall von Bildsuch- und Wegezeiten werden die Arbeitsabläufe für Ärzte und Medizinisches Personal weiter verbessert und fehlerträchtige Archivierungsarbeiten abgebaut.

Dank der Anbindung an das Krankenhaus-Informationssystem sind eigene und mitgebrachte (Vergleichs-)Bilder aktueller und vorangegangener Aufenthalte des Patienten unkompliziert aufzurufen. Die zeitnahe Bereitstellung der elektronischen Bild- und Befundinformationen ermöglicht einen rascheren Therapiebeginn und damit eine qualitative Verbesserung der Diagnose und Therapieplanung. Durch die verbesserte Verfügbarkeit der Bilder verringern sich damit auch die Wartezeiten für unsere Patienten. Zusätzlich können durch das PACS Doppeluntersuchungen vermieden und so die Strahlenbelastung für die Patienten reduziert werden.

Insgesamt ist schon jetzt eine deutlich spürbare Verbesserung der Prozessqualität für das gesamte Klinikum festzustellen.

"Händehygiene ist nicht alles, aber ohne Händehygiene ist alles nichts"

Klinikum beteiligt sich an der bundesweiten Aktion "Saubere Hände"

Einen der wichtigsten Parameter zur Erhöhung der Qualität im Krankenhaus sowie der Sicherheit in der Patientenversorgung stellt die Händehygiene des medizinischen Personals dar. Ca. 20-30% der in Krankenhäusern erworbenen Infektionen könnten durch eine adäquate Händehygiene vermieden werden. Diese Infektionen führen zu zusätzlichem Leid für die Patienten und zur Verlängerung der Krankenhausaufenthalte. Das Städtische Klinikum Gütersloh hat deshalb die Kampagne "Aktion Saubere Hände" zum Anlass genommen, den Mitarbeiterinnen und Mitarbeitern die Wichtigkeit der Händehygiene wieder bewusster zu machen. Diese Aktion wurde unter anderem vom Aktionsbündnis Patientensicherheit ins Leben gerufen und wird vom Bundesministerium für Gesundheit unterstützt.

Im Rahmen der Aktion wurde im Städtischen Klinikum eine Vielzahl von Schulungen durchgeführt, in denen besonders auf die Indikationen und Voraussetzungen zur hygienischen Händedesinfektion hingewiesen wurde. Jeder Mitarbeiter konnte mithilfe eines fluoreszierenden Zusatzstoffes im Desinfektionsmittel dann unter Schwarzlicht testen, ob er seine Hände korrekt desinfiziert oder Benetzungslücken vorhanden sind. In klaren und einfachen Standards ist festgelegt, wann Händedesinfektionen zum Selbstschutz und zum Schutz unserer Patienten erfolgen müssen.

Eine wichtige Voraussetzung für die Verbesserung des Händedesinfektions-Verhaltens ist eine gute Erreichbarkeit des Desinfektionsmittels. Das Städtische Klinikum hat daher eine Soll-Ist-Analyse der vorhandenen Spender nach den Empfehlungen der Kampagne "Aktion Saubere Hände" durchgeführt. Dabei wurden sowohl die Anzahl, als auch die Standorte der Spender berücksichtigt. In Folge der Erhebung werden fast 200 neue Desinfektionsmittelspender angeschafft und in verschiedenen Bereichen, vor allem in den Patientenzimmern, montiert.

Seit 2007 werden der Jahresverbrauch des Händedesinfektionsmittels im Verhältnis zu den Patiententagen erhoben und so die Anzahl der Händedesinfektionen pro Patient und Tag errechnet. Diese Daten werden an das Nationale Referenzzentrum für die Surveillance nosokomialer Infektionen (Hand-KISS) geschickt.

Anhand der Kennzahlen werden innerhalb des Städtischen Klinikums und damit gleichzeitig mit den anderen teilnehmenden Krankenhäusern regelmäßige Vergleiche des Verbrauches vom Händedesinfektionsmittel stattfinden. Bei Bedarf werden weitere Interventionen durchgeführt.

Am Einführungstag für neue Mitarbeiter und Mitarbeiterinnen wird unter anderem das Thema Hygiene mit besonderer Betonung auf die Händehygiene behandelt.

Stationssekretariate entlasten Ärzte und Pflegekräfte

Stationssekretärinnen sind kompetente und hilfreiche Ansprechpartner für die Patienten

Im Städtischen Klinikum Gütersloh werden jedes Jahr mehr Patienten versorgt. In der Folge verbringen insbesondere Ärzte und Pflegekräfte zunehmend patientenferne Verwaltungs- und Dokumentationsaufgaben.

Bereits 2006 kam daher in einer Arbeitsgruppe zum Thema Arztbriefschreibung der Gedanke auf, Sekretärinnen auf den Stationen zu etablieren, um Ärzte und Pflegemitarbeiter von Verwaltungs- und Dokumentationsaufwand zu entlasten und Abläufe zum Wohle des Patienten zu koordinieren.

Die interdisziplinär aus den Berufsgruppen der Pflege, der Ärzte und des Zentralärztlichen Schreibdienstes zusammengesetzte Arbeitsgruppe entwarf eine Aufgabenbeschreibung für diese neue Tätigkeit. Zielsetzung ist einerseits die Entlastung sowohl des Pflege- als auch des ärztlichen Personals. Außerdem soll mit der Stationssekretärin eine Ansprechpartnerin für alle Patienten auf der Station etabliert werden, die sich um die administrativen Angelegenheiten kümmert. Die Stationssekretärin soll damit Schnittstelle zwischen Chefarzt, Ärzten, Pflegepersonal und Patienten sein.

Ein entsprechendes Pilotprojekt startete zunächst in der Frauenklinik. Bereits nach kurzer Zeit stellte sich heraus, dass die Stationssekretärin von den Patientinnen als sehr kompetente und hilfreiche Ansprechpartnerin gesehen wurde, die zum

Beispiel wesentliche Telefonate mit Hausärzten und anderen Kliniken übernahm. Eine wesentliche Aufgabe der Stationssekretärin besteht zudem darin, die zeitnahe Erstellung der Arztbriefe zu koordinieren. Nach Behandlungsende wird der Patientin nun direkt und unmittelbar der Entlassbrief für den weiterbehandelnden Arzt übergeben und so eine reibungslose nachfolgende Betreuung sichergestellt.

Im Zuge der Nutzung des neuen Bettenhauses wurde bereits bei der Planung auf jeder Station ein Bürozimmer für die Stationssekretärinnen in unmittelbarer Nähe des zentralen Dienstplatzes berücksichtigt. So ist es möglich, dass die Sekretärinnen sowohl die Pflegemitarbeiter als auch die Ärzte unterstützen und entlasten können. Beispielsweise werden alle eingehenden Telefonate von den Sekretärinnen entgegengenommen, so dass sich die Pflegekräfte intensiver um die Patienten kümmern können.

Im Februar 2008 haben Stationssekretärinnen in den Kliniken für Allgemein-, Viszeral- und Unfallchirurgie, Gefäßchirurgie sowie Urologie ihre Tätigkeit aufgenommen. In der Gynäkologie ist bereits seit September 2006 eine Stationssekretärin im Einsatz. Nach Umbaumaßnahmen sollen nun im nächsten Schritt Stationssekretärinnen auf den Stationen der Internistischen Kliniken etabliert werden.

Ausgangspunkt für die Arbeit der Stationssekretärinnen ist ein Rahmentätigkeitsprofil, d. h. es gibt grundsätzliche Aufgaben für die Sekretärinnen, die zu erledigen sind. Darüber hinaus fallen die speziellen Tätigkeiten der jeweiligen Klinik an. Diese Aufgaben wurden in entsprechenden Stellenbeschreibungen definiert.

Zu den Basisaufgaben gehören z. B. Annahme der eingehenden Telefonate; Kurvenvor- und -nachbereitung; Überprüfung der Aufnahmedokumentation; Erstellen von Befundberichten, OP-Berichten, Entlassbriefen; Ausstellen von Rezepten, Aufenthaltsbescheinigungen; Vereinbarung und Koordinierung von Untersuchungsterminen innerhalb des Hauses; Organisation des Patiententransports; Koordination von Verlegungen; Vorbereitung von Anträgen auf Anschlussheilbehandlungen (AHB); Bearbeitung und Sortierung der Stationspost.

Die bisherigen Erfahrungen haben gezeigt, dass durch die Tätigkeit der Stationssekretärinnen die Pflegekräfte und die Ärzte von administrativen Tätigkeiten entlastet wurden. Weiterhin konnten die Arbeitsabläufe auf der Station optimiert und der Koordinations- und Informationsfluss mit den Funktionsbereichen verbessert werden. Die Patientenakten sind einheitlich sortiert, das heißt, die Dokumentation ist abteilungsübergreifend identisch. Und nicht zuletzt hat sich die Wartezeit der Patienten verkürzt und sie haben einen Ansprechpartner für alle verwaltungstechnischen und organisatorischen Angelegenheiten. Damit ist eine umfangreiche Betreuung der Patienten sowohl von Seiten der Ärzte sowie des Pflegepersonals als auch der Sekretärinnen realisiert worden.

Praxis für Nuklearmedizin am Klinikum eröffnet

Dr. med. Ulrich Buschsieweke leitet die neue Praxis für Nuklearmedizin

Im Städtischen Klinikum Gütersloh wurde eine weitere Praxis eröffnet - neben der seit einem Jahr bereits bestehenden Praxis für Strahlentherapie jetzt auch eine Praxis für Nuklearmedizin, die von Herrn Dr.med.Ulrich Buschsieweke betrieben wird.

In der nuklearmedizinischen Diagnostik werden schwach radioaktive Arzneimittel eingesetzt, mit denen Stoffwechselvorgänge in Form so genannter Szintigramme sichtbar gemacht werden können. Bekannt sind vor allem Schilddrüsen- und Knochen-Szintigramme. Diese Untersuchungen sind auch Schwerpunkte dieser neuen Praxis. Daneben werden alle anderen nuklearmedizinischen Untersuchungen wie z.B. Nieren-, Herz- oder Lungen-Szintigramme durchgeführt.

Die nuklearmedizinische Verfahren ermöglichen eine schnelle und schonende Diagnostik. Sie haben nur eine geringe Strahlenbelastung, da kurzlebige radioaktive Substanzen eingesetzt werden, die zudem rasch ausgeschieden werden. Außerdem gibt es keine nennenswerten Nebenwirkungen, wie z.B. allergische Reaktionen.

Bisher wurden im Klinikum Gütersloh nuklearmedizinische Untersuchungen nur bei Patienten während ihres stationären Aufenthaltes durchgeführt, jetzt sind diese Untersuchungen auch prä- und poststationär möglich. Hierdurch lassen sich Untersuchungstermine besser abstimmen und verkürzen so den stationären Aufenthalt.

Die Praxis wurde modern nach dem neuesten Stand der Technik mit zwei Gamma-Kameras und einem modernen Ultraschall-Gerät ausgestattet. Insbesondere eine neue 2-Kopf-SPECT-Kamera ermöglicht durch eine höhere Auflösung sowohl kürzere Untersuchungszeiten als auch eine bessere diagnostische Qualität.

Vor allem den onkologischen Patienten des Klinikums kommt die enge Verbindung zwischen der stationären Behandlung und der ambulanten Nachsorge zugute. Hervorzuheben ist hierfür insbesondere die gute Zusammenarbeit mit einer Onkologischen Schwerpunktpraxis, die sich auf dem Krankenhausgelände befindet. Den im Klinikum behandelten onkologischen Patienten steht damit ein umfassendes Angebot für die Nachbetreuung sowohl für die Diagnostik als auch für weitere Behandlungen einschließlich der Strahlentherapie zur Verfügung.

D-6 Bewertung des Qualitätsmanagements

KH-spezifische Zertifizierungsverfahren:

KTQ-Zertifizierung

Das Städtische Klinikum Gütersloh ist zertifiziert nach KTQ (Kooperation für Transparenz und Qualität im Gesundheitswesen). Weitere Informationen und den KTQ-Qualitätsbericht finden Sie auf den Internetseiten des Klinikums (www.klinikum-guetersloh.de) oder der KTQ (www.ktq.de).

Weitere Zertifizierungen

Einzelne Bereiche des Klinikums sind darüber hinaus besonders zertifiziert:

- Apotheke
Qualitätsmanagementsystem (gemäß den Anforderungen der DIN EN ISO 9001:2000)
- Frauenklinik
Brustzentrum (gemäß den Anforderungen des Landes Nordrhein-Westfalen)
- Gefäßchirurgie
Gefäßzentrum (gemäß den Anforderungen der Deutschen Gesellschaft für Gefäßchirurgie)
- Innere Medizin II Gastroenterologie
Endoskopie (gemäß den Anforderungen der Norddeutschen Gesellschaft für Gastroenterologie)
- Küche
RAL-Gütezeichen der Gütegemeinschaft Diät und Vollkost

Die Zertifizierung des Prostatakarzinomzentrums befindet sich in Vorbereitung.

Peer Reviews:

Das Peer-Review-Verfahren bezeichnet eine systematische kritische Auseinandersetzung mit der eigenen Leistung durch mehrere Angehörige einer Berufsgruppe (so genannte "Peers"); Ziel des Verfahrens ist die kontinuierliche Verbesserung der Qualität der Patientenversorgung durch eine "kritische kollegiale Bewertung" von Behandlungsverläufen.

Im Rahmen des Clinotel-Krankenhausverbundes nimmt das Städtische Klinikum an Peer-Review-Verfahren teil.

Im Jahr 2007 nahm das Städtische Klinikum Gütersloh im Rahmen des Clinotel-Verbundes am Peer-Review-Verfahren "Aspiration" teil. Unter einer Aspiration versteht man das versehentliche Einatmen fester oder flüssiger Substanzen in die Atemwege ("Verschlucken").

Aufgrund der Analyse von Einzelfällen wurden medizinisch-pflegerische Standards, z.B. zur Gabe von Sondenkost, angepasst; ein Standard zur Aspirationsprophylaxe wurde neu eingeführt.

Sonstige interne Selbstbewertungen:

KTQ-Selbstbewertung und KTQ-Zertifizierung

Eine umfassende Selbstbewertung erfolgt im Rahmen des KTQ-Verfahrens. Dazu wird im Vorfeld einer (Re-)Zertifizierung der vollständige KTQ-Katalog bearbeitet und intern bewertet, inwiefern die Anforderungen der folgenden Kategorien erfüllt werden:

- Patientenorientierung,
- Mitarbeiterorientierung,
- Sicherheit im Krankenhaus,
- Informationswesen,
- Krankenhausführung und
- Qualitätsmanagement.

Im Rahmen der Umstellung auf den neuen KTQ-Katalog 2009 wird die Selbstbewertung kontinuierlich fortgeschrieben.

Im Rahmen des KTQ-Verfahrens streben wir Re-Zertifizierungen im vorgegebenen Abstand von drei Jahren an.

Interne Audits

In regelmäßigen Abständen erfolgen im gesamten Haus interne Audits. Hierbei befragen Fachleute (die so genannten "Auditoren") Krankenhausmitarbeiter zum Beispiel nach ihrer Vorgehensweise bei bestimmten Tätigkeiten und stellen so fest, ob diese in der geplanten oder für den Patienten besten Art und Weise durchgeführt werden. Ziel der internen Audits ist es, die Wirksamkeit des QM-Systems zu überprüfen, besonders gute Leistungen zu erkennen und - wo möglich - in andere Bereiche zu übertragen, Verbesserungspotenziale zu identifizieren, die Einhaltung hausinterner und anderer (z.B. gesetzlicher) Vorgaben zu überprüfen sowie die Umsetzung von Verbesserungsmaßnahmen aus vorangegangenen Audits zu überwachen.

Als weitere Auditierungsverfahren werden Audits der Clinotel-Geschäftsstelle durchgeführt. Zertifizierte Zentren und Abteilungen stellen sich regelmäßigen Zertifizierungs- und Überwachungsaudits.