



2008

Strukturierter Qualitätsbericht

gemäß § 137 Abs. 3 Satz 1 Nr. 4 SGB V
für das Berichtsjahr 2008

Klinikum Kassel GmbH

Impressum

Herausgeber:
Klinikum Kassel GmbH
Hauptgeschäftsführer

Kontakt:
Klinikum Kassel GmbH
Mönchebergstr. 41-43 | 34125 Kassel
Telefon 0561 980-2200
Telefax 0561 980-6970

Koordination:
Zentralbereich Unternehmensentwicklung | Abteilung Qualitätsmanagement

Weiterführende Informationen finden Sie im Internet: www.gesundheit-nordhessen.de

Inhaltsverzeichnis

Teil A - Struktur- und Leistungsdaten des Krankenhauses.....	18
A-1 Allgemeine Kontaktdaten des Krankenhauses	18
A-2 Institutionskennzeichen des Krankenhauses.....	18
A-3 Standort(nummer)	18
A-4 Name und Art des Krankenhausträgers	18
A-5 Akademisches Lehrkrankenhaus.....	18
A-6 Organisationsstruktur des Krankenhauses.....	18
A-7 Regionale Versorgungsverpflichtung für die Psychiatrie.....	20
A-8 Fachabteilungsübergreifende Versorgungsschwerpunkte des Krankenhauses	20
A-9 Fachabteilungsübergreifende medizinisch-pflegerische Leistungsangebote des Krankenhauses	26
A-10 Allgemeine nicht-medizinische Serviceangebote des Krankenhauses	29
A-11 Forschung und Lehre des Krankenhauses	32
A-11.1 Forschungsschwerpunkte	32
A-11.2 Akademische Lehre	33
A-11.3 Ausbildung in anderen Heilberufen.....	35
A-12 Anzahl der Betten im gesamten Krankenhaus nach § 108/109 SGB V	35
A-13 Fallzahlen des Krankenhaus:.....	35
A-14 Personal des Krankenhauses.....	36
A-14.1 Ärzte und Ärztinnen	36
A-14.2 Pflegepersonal	36
Teil B - Struktur- und Leistungsdaten der Fachabteilungen	38
B-[1] Klinik für Allgemein-, Viszeral- und Thoraxchirurgie	38
B-[1].1 Name der Fachabteilung.....	38
B-[1].2 Versorgungsschwerpunkte	38
B-[1].3 Medizinisch-pflegerische Leistungsangebote	40
B-[1].4 Nicht-medizinische Serviceangebote	40
B-[1].5 Fallzahlen der Fachabteilung.....	40
B-[1].6 Diagnosen nach ICD	40
B-[1].6.1 Hauptdiagnosen nach ICD	40
B-[1].6.2 Weitere Kompetenzdiagnosen	41
B-[1].7 Prozeduren nach OPS	42
B-[1].7.1 Durchgeführte Prozeduren nach OPS	42
B-[1].7.2 Weitere Kompetenzprozeduren	42

B-[1].8	Ambulante Behandlungsmöglichkeiten	43
B-[1].9	Ambulante Operationen nach § 115b SGB V	44
B-[1].10	Zulassung zum Durchgangs-Arztverfahren der Berufsgenossenschaft	44
B-[1].11	Apparative Ausstattung	44
B-[1].12	Personelle Ausstattung	46
B-[1].12.1	Ärzte und Ärztinnen	46
B-[1].12.2	Pflegepersonal	46
B-[1].12.3	Spezielles therapeutisches Personal	47
B-[2]	Klinik für Anästhesiologie, Intensivmedizin und Schmerztherapie	49
B-[2].1	Name der Fachabteilung	49
B-[2].2	Versorgungsschwerpunkte	49
B-[2].3	Medizinisch-pflegerische Leistungsangebote	50
B-[2].4	Nicht-medizinische Serviceangebote	50
B-[2].5	Fallzahlen der Fachabteilung	50
B-[2].6	Diagnosen nach ICD	51
B-[2].7	Prozeduren nach OPS	51
B-[2].8	Ambulante Behandlungsmöglichkeiten	51
B-[2].9	Ambulante Operationen nach § 115b SGB V	51
B-[2].10	Zulassung zum Durchgangs-Arztverfahren der Berufsgenossenschaft	51
B-[2].11	Apparative Ausstattung	52
B-[2].12	Personelle Ausstattung	52
B-[2].12.1	Ärzte und Ärztinnen	52
B-[2].12.2	Pflegepersonal	53
B-[2].12.3	Spezielles therapeutisches Personal	54
B-[3]	Klinik für Herz-, Thorax-, und Gefäßchirurgie	55
B-[3].1	Name der Fachabteilung	55
B-[3].2	Versorgungsschwerpunkte	55
B-[3].3	Medizinisch-pflegerische Leistungsangebote	55
B-[3].4	Nicht-medizinische Serviceangebote	55
B-[3].5	Fallzahlen der Fachabteilung	55
B-[3].6	Diagnosen nach ICD	56
B-[3].6.1	Hauptdiagnosen nach ICD	56
B-[3].6.2	Weitere Kompetenzdiagnosen	56
B-[3].7	Prozeduren nach OPS	57
B-[3].7.1	Durchgeführte Prozeduren nach OPS	57
B-[3].7.2	Weitere Kompetenzprozeduren	57
B-[3].8	Ambulante Behandlungsmöglichkeiten	58
B-[3].9	Ambulante Operationen nach § 115b SGB V	58
B-[3].10	Zulassung zum Durchgangs-Arztverfahren der	58

Berufsgenossenschaft	58
B-[3].11 Apparative Ausstattung	58
B-[3].12 Personelle Ausstattung	59
B-[3].12.1 Ärzte und Ärztinnen	59
B-[3].12.2 Pflegepersonal	60
B-[3].12.3 Spezielles therapeutisches Personal	60
B-[4] Klinik für Neurochirurgie	62
B-[4].1 Name der Fachabteilung	62
B-[4].2 Versorgungsschwerpunkte	62
B-[4].3 Medizinisch-pflegerische Leistungsangebote	62
B-[4].4 Nicht-medizinische Serviceangebote	62
B-[4].5 Fallzahlen der Fachabteilung	62
B-[4].6 Diagnosen nach ICD	63
B-[4].6.1 Hauptdiagnosen nach ICD	63
B-[4].6.2 Weitere Kompetenzdiagnosen	63
B-[4].7 Prozeduren nach OPS	64
B-[4].7.1 Durchgeführte Prozeduren nach OPS	64
B-[4].7.2 Weitere Kompetenzprozeduren	64
B-[4].8 Ambulante Behandlungsmöglichkeiten	65
B-[4].9 Ambulante Operationen nach § 115b SGB V	65
B-[4].10 Zulassung zum Durchgangs-Arztverfahren der Berufsgenossenschaft	65
B-[4].11 Apparative Ausstattung	65
B-[4].12 Personelle Ausstattung	66
B-[4].12.1 Ärzte und Ärztinnen	66
B-[4].12.2 Pflegepersonal	67
B-[4].12.3 Spezielles therapeutisches Personal	67
B-[5] Klinik für Unfallchirurgie und Orthopädische Chirurgie	69
B-[5].1 Name der Fachabteilung	69
B-[5].2 Versorgungsschwerpunkte	69
B-[5].3 Medizinisch-pflegerische Leistungsangebote	70
B-[5].4 Nicht-medizinische Serviceangebote	70
B-[5].5 Fallzahlen der Fachabteilung	70
B-[5].6 Diagnosen nach ICD	71
B-[5].6.1 Hauptdiagnosen nach ICD	71
B-[5].6.2 Weitere Kompetenzdiagnosen	72
B-[5].7 Prozeduren nach OPS	72
B-[5].7.1 Durchgeführte Prozeduren nach OPS	72
B-[5].7.2 Weitere Kompetenzprozeduren	73

B-[5].8	Ambulante Behandlungsmöglichkeiten	74
B-[5].9	Ambulante Operationen nach § 115b SGB V	74
B-[5].10	Zulassung zum Durchgangs-Arztverfahren der Berufsgenossenschaft	75
B-[5].11	Apparative Ausstattung	75
B-[5].12	Personelle Ausstattung	76
B-[5].12.1	Ärzte und Ärztinnen	76
B-[5].12.2	Pflegepersonal	77
B-[5].12.3	Spezielles therapeutisches Personal	77
B-[6]	Klinik für Plastische-, Ästhetische- und Handchirurgie	79
B-[6].1	Name der Fachabteilung	79
B-[6].2	Versorgungsschwerpunkte	79
B-[6].3	Medizinisch-pflegerische Leistungsangebote	79
B-[6].4	Nicht-medizinische Serviceangebote	80
B-[6].5	Fallzahlen der Fachabteilung	80
B-[6].6	Diagnosen nach ICD	80
B-[6].6.1	Hauptdiagnosen nach ICD	80
B-[6].6.2	Weitere Kompetenzdiagnosen	80
B-[6].7	Prozeduren nach OPS	81
B-[6].7.1	Durchgeführte Prozeduren nach OPS	81
B-[6].7.2	Weitere Kompetenzprozeduren	81
B-[6].8	Ambulante Behandlungsmöglichkeiten	82
B-[6].9	Ambulante Operationen nach § 115b SGB V	83
B-[6].10	Zulassung zum Durchgangs-Arztverfahren der Berufsgenossenschaft	83
B-[6].11	Apparative Ausstattung	83
B-[6].12	Personelle Ausstattung	84
B-[6].12.1	Ärzte und Ärztinnen	84
B-[6].12.2	Pflegepersonal	84
B-[6].12.3	Spezielles therapeutisches Personal	84
B-[7]	Klinik für Urologie	86
B-[7].1	Name der Fachabteilung	86
B-[7].2	Versorgungsschwerpunkte	86
B-[7].3	Medizinisch-pflegerische Leistungsangebote	96
B-[7].4	Nicht-medizinische Serviceangebote	96
B-[7].5	Fallzahlen der Fachabteilung	96
B-[7].6	Diagnosen nach ICD	96
B-[7].6.1	Hauptdiagnosen nach ICD	96
B-[7].6.2	Weitere Kompetenzdiagnosen	96
B-[7].7	Prozeduren nach OPS	97
B-[7].7.1	Durchgeführte Prozeduren nach OPS	97

B-[7].7.2 Weitere Kompetenzprozeduren	98
B-[7].8 Ambulante Behandlungsmöglichkeiten	98
B-[7].9 Ambulante Operationen nach § 115b SGB V	99
B-[7].10 Zulassung zum Durchgangs-Arztverfahren der Berufsgenossenschaft	99
B-[7].11 Apparative Ausstattung	99
B-[7].12 Personelle Ausstattung	100
B-[7].12.1 Ärzte und Ärztinnen	100
B-[7].12.2 Pflegepersonal	101
B-[7].12.3 Spezielles therapeutisches Personal	101
B-[8] Medizinische Klinik I	103
B-[8].1 Name der Fachabteilung	103
B-[8].2 Versorgungsschwerpunkte	103
B-[8].3 Medizinisch-pflegerische Leistungsangebote	104
B-[8].4 Nicht-medizinische Serviceangebote	104
B-[8].5 Fallzahlen der Fachabteilung	104
B-[8].6 Diagnosen nach ICD	105
B-[8].6.1 Hauptdiagnosen nach ICD	105
B-[8].6.2 Weitere Kompetenzdiagnosen	105
B-[8].7 Prozeduren nach OPS	106
B-[8].7.1 Durchgeführte Prozeduren nach OPS	106
B-[8].7.2 Weitere Kompetenzprozeduren	106
B-[8].8 Ambulante Behandlungsmöglichkeiten	107
B-[8].9 Ambulante Operationen nach § 115b SGB V	107
B-[8].10 Zulassung zum Durchgangs-Arztverfahren der Berufsgenossenschaft	108
B-[8].11 Apparative Ausstattung	108
B-[8].12 Personelle Ausstattung	108
B-[8].12.1 Ärzte und Ärztinnen	108
B-[8].12.2 Pflegepersonal	109
B-[8].12.3 Spezielles therapeutisches Personal:	110
B-[9] Medizinische Klinik II	111
B-[9].1 Name der Fachabteilung	111
B-[9].2 Versorgungsschwerpunkte	111
B-[9].3 Medizinisch-pflegerische Leistungsangebote	112
B-[9].4 Nicht-medizinische Serviceangebote	112
B-[9].5 Fallzahlen der Fachabteilung	112
B-[9].6 Diagnosen nach ICD	112
B-[9].6.1 Hauptdiagnosen nach ICD	112
B-[9].6.2 Weitere Kompetenzdiagnosen	113
B-[9].7 Prozeduren nach OPS	113

B-[9].7.1 Durchgeführte Prozeduren nach OPS	113
B-[9].7.2 Weitere Kompetenzprozeduren	114
B-[9].8 Ambulante Behandlungsmöglichkeiten	115
B-[9].9 Ambulante Operationen nach § 115b SGB V	115
B-[9].10 Zulassung zum Durchgangs-Arztverfahren der Berufsgenossenschaft	115
B-[9].11 Apparative Ausstattung	115
B-[9].12 Personelle Ausstattung	116
B-[9].12.1 Ärzte und Ärztinnen	116
B-[9].12.2 Pflegepersonal	117
B-[9].12.3 Spezielles therapeutisches Personal:	118
B-[10] Medizinische Klinik III	119
B-[10].1 Name der Fachabteilung	119
B-[10].2 Versorgungsschwerpunkte	119
B-[10].3 Medizinisch-pflegerische Leistungsangebote	121
B-[10].4 Nicht-medizinische Serviceangebote	121
B-[10].5 Fallzahlen der Fachabteilung	121
B-[10].6 Diagnosen nach ICD	121
B-[10].6.1 Hauptdiagnosen nach ICD	121
B-[10].6.2 Weitere Kompetenzdiagnosen	122
B-[10].7 Prozeduren nach OPS	123
B-[10].7.1 Durchgeführte Prozeduren nach OPS	123
B-[10].7.2 Weitere Kompetenzprozeduren	123
B-[10].8 Ambulante Behandlungsmöglichkeiten	124
B-[10].9 Ambulante Operationen nach § 115b SGB V	125
B-[10].10 Zulassung zum Durchgangs-Arztverfahren der Berufsgenossenschaft	125
B-[10].11 Apparative Ausstattung	125
B-[10].12 Personelle Ausstattung	126
B-[10].12.1 Ärzte und Ärztinnen	126
B-[10].12.2 Pflegepersonal	127
B-[10].12.3 Spezielles therapeutisches Personal	127
B-[11] Medizinische Klinik IV	129
B-[11].1 Name der Fachabteilung	129
B-[11].2 Versorgungsschwerpunkte	129
B-[11].3 Medizinisch-pflegerische Leistungsangebote	130
B-[11].4 Nicht-medizinische	130
B-[11].5 Fallzahlen der Fachabteilung	130
B-[11].6 Diagnosen nach ICD	130
B-[11].6.1 Hauptdiagnosen nach ICD	130
B-[11].6.2 Weitere Kompetenzdiagnosen	131

B-[11].7 Prozeduren nach OPS	132
B-[11].7.1 Durchgeführte Prozeduren nach OPS	132
B-[11].7.2 Weitere Kompetenzprozeduren	132
B-[11].8 Ambulante Behandlungsmöglichkeiten	133
B-[11].9 Ambulante Operationen nach § 115b SGB V	133
B-[11].10 Zulassung zum Durchgangs-Arztverfahren der Berufsgenossenschaft	133
B-[11].11 Apparative Ausstattung	133
B-[11].12 Personelle Ausstattung	134
B-[11].12.1 Ärzte und Ärztinnen	134
B-[11].12.2 Pflegepersonal	134
B-[11].12.3 Spezielles therapeutisches Personal	135
B-[12] Augenklinik	136
B-[12].1 Name der Fachabteilung	136
B-[12].2 Versorgungsschwerpunkte	136
B-[12].3 Medizinisch-pflegerische Leistungsangebote	137
B-[12].4 Nicht-medizinische Serviceangebote	137
B-[12].5 Fallzahlen der Fachabteilung	137
B-[12].6 Diagnosen nach ICD	137
B-[12].6.1 Hauptdiagnosen nach ICD	137
B-[12].6.2 Weitere Kompetenzdiagnosen	137
B-[12].7 Prozeduren nach OPS	138
B-[12].7.1 Durchgeführte Prozeduren nach OPS	138
B-[12].7.2 Weitere Kompetenzprozeduren	138
B-[12].8 Ambulante Behandlungsmöglichkeiten	139
B-[12].9 Ambulante Operationen nach § 115b SGB V	139
B-[12].10 Zulassung zum Durchgangs-Arztverfahren der Berufsgenossenschaft	140
B-[12].11 Apparative Ausstattung	140
B-[12].12 Personelle Ausstattung	140
B-[12].12.1 Ärzte und Ärztinnen	140
B-[12].12.2 Pflegepersonal	141
B-[12].12.3 Spezielles therapeutisches Personal	141
B-[13] Frauenklinik	143
B-[13].1 Name der Fachabteilung	143
B-[13].2 Versorgungsschwerpunkte	143
B-[13].3 Medizinisch-pflegerische Leistungsangebote	144
B-[13].4 Nicht-medizinische Serviceangebote	144
B-[13].5 Fallzahlen der Fachabteilung	144
B-[13].6 Diagnosen nach ICD	144
B-[13].6.1 Hauptdiagnosen nach ICD	144

B-[13].6.2 Weitere Kompetenzdiagnosen	145
B-[13].7 Prozeduren nach OPS	145
B-[13].7.1 Durchgeführte Prozeduren nach OPS	145
B-[13].7.2 Weitere Kompetenzprozeduren	146
B-[13].8 Ambulante Behandlungsmöglichkeiten	147
B-[13].9 Ambulante Operationen nach § 115b SGB V	147
B-[13].10 Zulassung zum Durchgangs-Arztverfahren der Berufsgenossenschaft	147
B-[13].11 Apparative Ausstattung	148
B-[13].12 Personelle Ausstattung	149
B-[13].12.1 Ärzte und Ärztinnen	149
B-[13].12.2 Pflegepersonal	149
B-[13].12.3 Spezielles therapeutisches Personal	150
B-[14] Hals-, Nasen-, Ohrenklinik	152
B-[14].1 Name der Fachabteilung	152
B-[14].2 Versorgungsschwerpunkte	152
B-[14].3 Medizinisch-pflegerische Leistungsangebote	154
B-[14].4 Nicht-medizinische Serviceangebote	154
B-[14].5 Fallzahlen der Fachabteilung	154
B-[14].6 Diagnosen nach ICD	154
B-[14].6.1 Hauptdiagnosen nach ICD	154
B-[14].6.2 Weitere Kompetenzdiagnosen	155
B-[14].7 Prozeduren nach OPS	155
B-[14].7.1 Durchgeführte Prozeduren nach OPS	155
B-[14].7.2 Weitere Kompetenzprozeduren	156
B-[14].8 Ambulante Behandlungsmöglichkeiten	156
B-[14].9 Ambulante Operationen nach § 115b SGB V	157
B-[14].10 Zulassung zum Durchgangs-Arztverfahren der Berufsgenossenschaft	157
B-[14].11 Apparative Ausstattung	157
B-[14].12 Personelle Ausstattung	158
B-[14].12.1 Ärzte und Ärztinnen	158
B-[14].12.2 Pflegepersonal	159
B-[14].12.3 Spezielles therapeutisches Personal	159
B-[15] Hautklinik	161
B-[15].1 Name der Fachabteilung	161
B-[15].2 Versorgungsschwerpunkte	161
B-[15].3 Medizinisch-pflegerische Leistungsangebote	162
B-[15].4 Nicht-medizinische Serviceangebote	162
B-[15].5 Fallzahlen der Fachabteilung	162
B-[15].6 Diagnosen nach ICD	163

B-[15].6.1 Hauptdiagnosen nach ICD	163
B-[15].6.2 Weitere Kompetenzdiagnosen	163
B-[15].7 Prozeduren nach OPS	164
B-[15].7.1 Durchgeführte Prozeduren nach OPS	164
B-[15].7.2 Weitere Kompetenzprozeduren	164
B-[15].8 Ambulante Behandlungsmöglichkeiten	164
B-[15].9 Ambulante Operationen nach § 115b SGB V	165
B-[15].10 Zulassung zum Durchgangs-Arztverfahren der Berufsgenossenschaft	165
B-[15].11 Apparative Ausstattung	165
B-[15].12 Personelle Ausstattung	166
B-[15].12.1 Ärzte und Ärztinnen	166
B-[15].12.2 Pflegepersonal:	166
B-[15].12.3 Spezielles therapeutisches Personal:	167
B-[16] Neurologische Klinik	169
B-[16].1 Name der Fachabteilung	169
B-[16].2 Versorgungsschwerpunkte	169
B-[16].3 Medizinisch-pflegerische Leistungsangebote	170
B-[16].4 Nicht-medizinische Serviceangebote	170
B-[16].5 Fallzahlen der Fachabteilung	170
B-[16].6 Diagnosen nach ICD	170
B-[16].6.1 Hauptdiagnosen nach ICD	170
B-[16].7 Prozeduren nach OPS	171
B-[16].7.1 Durchgeführte Prozeduren nach OPS	171
B-[16].8 Ambulante Behandlungsmöglichkeiten	172
B-[16].9 Ambulante Operationen nach § 115b SGB V	172
B-[16].10 Zulassung zum Durchgangs-Arztverfahren der Berufsgenossenschaft	172
B-[16].11 Apparative Ausstattung	172
B-[16].12 Personelle Ausstattung	173
B-[16].12.1 Ärzte und Ärztinnen	173
B-[16].12.2 Pflegepersonal	173
B-[16].12.3 Spezielles therapeutisches Personal	174
B-[17] Kinderklinik	176
B-[17].1 Name der Fachabteilung	176
B-[17].2 Versorgungsschwerpunkte	176
B-[17].3 Medizinisch-pflegerische Leistungsangebote	177
B-[17].4 Nicht-medizinische Serviceangebote	177
B-[17].5 Fallzahlen der Fachabteilung	177
B-[17].6 Diagnosen nach ICD	178
B-[17].6.1 Hauptdiagnosen nach ICD	178

B-[17].6.2 Weitere Kompetenzdiagnosen	178
B-[17].7 Prozeduren nach OPS	179
B-[17].7.1 Durchgeführte Prozeduren nach OPS	179
B-[17].7.2 Weitere Kompetenzprozeduren	179
B-[17].8 Ambulante Behandlungsmöglichkeiten	180
B-[17].9 Ambulante Operationen nach § 115b SGB V	180
B-[17].10 Zulassung zum Durchgangs-Arztverfahren der Berufsgenossenschaft	180
B-[17].11 Apparative Ausstattung	181
B-[17].12 Personelle Ausstattung	181
B-[17].12.1 Ärzte und Ärztinnen	181
B-[17].12.2 Pflegepersonal	182
B-[17].12.3 Spezielles therapeutisches Personal	183
B-[18] Neuropädiatrie mit Sozialpädiatrischem Zentrum	184
B-[18].1 Name der Fachabteilung	184
B-[18].2 Versorgungsschwerpunkte	184
B-[18].3 Medizinisch-pflegerische Leistungsangebote	185
B-[18].4 Nicht-medizinische Serviceangebote	185
B-[18].5 Fallzahlen der Fachabteilung	185
B-[18].6 Diagnosen nach ICD	185
B-[18].6.1 Hauptdiagnosen nach ICD	185
B-[18].6.2 Weitere Kompetenzdiagnosen	185
B-[18].7 Prozeduren nach OPS	186
B-[18].7.1 Durchgeführte Prozeduren nach OPS	186
B-[18].7.2 Weitere Kompetenzprozeduren	187
B-[18].8 Ambulante Behandlungsmöglichkeiten	187
B-[18].9 Ambulante Operationen nach § 115b SGB V	187
B-[18].10 Zulassung zum Durchgangs-Arztverfahren der Berufsgenossenschaft	187
B-[18].11 Apparative Ausstattung	187
B-[18].12 Personelle Ausstattung	188
[18].12.1 Ärzte und Ärztinnen	188
B-[18].12.2 Pflegepersonal	189
B-[18].12.3 Spezielles therapeutisches Personal	189
B-[19] Klinik für Pädiatrische Hämatologie und Onkologie	190
B-[19].1 Name der Fachabteilung	190
B-[19].2 Versorgungsschwerpunkte	190
B-[19].3 Medizinisch-pflegerische Leistungsangebote	190
B-[19].4 Nicht-medizinische Serviceangebote	190
B-[19].5 Fallzahlen der Fachabteilung	190
B-[19].6 Diagnosen nach ICD	191

B-[19].6.1 Hauptdiagnosen nach ICD	191
B-[19].6.2 Weitere Kompetenzdiagnosen	191
B-[19].7 Prozeduren nach OPS	192
B-[19].7.1 Durchgeführte Prozeduren nach OPS	192
B-[19].7.2 Weitere Kompetenzprozeduren	192
B-[19].8 Ambulante Behandlungsmöglichkeiten	193
B-[19].9 Ambulante Operationen nach § 115b SGB V	194
B-[19].10 Zulassung zum Durchgangs-Arztverfahren der Berufsgenossenschaft	194
B-[19].11 Apparative Ausstattung	194
B-[19].12 Personelle Ausstattung	194
B-[19].12.1 Ärzte und Ärztinnen	194
B-[19].12.2 Pflegepersonal	195
B-[19].12.3 Spezielles therapeutisches Personal	195
B-[20] Klinik für Psychosomatische Medizin und Psychotherapie	197
B-[20].1 Name der Fachabteilung	197
B-[20].2 Versorgungsschwerpunkte	197
B-[20].3 Medizinisch-pflegerische Leistungsangebote	197
B-[20].4 Nicht-medizinische Serviceangebote	198
B-[20].5 Fallzahlen der Fachabteilung	198
B-[20].6 Diagnosen nach ICD	198
B-[20].6.1 Hauptdiagnosen nach ICD	198
B-[20].6.2 Weitere Kompetenzdiagnosen	198
B-[20].7 Prozeduren nach OPS	199
B-[20].8 Ambulante Behandlungsmöglichkeiten	199
B-[20].9 Ambulante Operationen nach § 115b SGB V	199
B-[20].10 Zulassung zum Durchgangs-Arztverfahren der Berufsgenossenschaft	199
B-[20].11 Apparative Ausstattung	199
B-[20].12 Personelle Ausstattung	200
B-[20].12.1 Ärzte und Ärztinnen	200
B-[20].12.2 Pflegepersonal	201
B-[20].12.3 Spezielles therapeutisches Personal	201
B-[21] Klinik für Psychiatrie und Psychotherapie - Ludwig-Noll-Krankenhaus	203
B-[21].1 Name der Fachabteilung	203
B-[21].2 Versorgungsschwerpunkte	203
B-[21].3 Medizinisch-pflegerische Leistungsangebote	205
B-[21].4 Nicht-medizinische Serviceangebote	205
B-[21].5 Fallzahlen der Fachabteilung	205
B-[21].6 Diagnosen nach ICD	205
B-[21].6.1 Hauptdiagnosen nach ICD	205

B-[21].6.2 Weitere Kompetenzdiagnosen	206
B-[21].7 Prozeduren nach OPS	206
B-[21].8 Ambulante Behandlungsmöglichkeiten	207
B-[21].9 Ambulante Operationen nach § 115b SGB V	207
B-[21].10 Zulassung zum Durchgangs-Arztverfahren der Berufsgenossenschaft	207
B-[21].11 Apparative Ausstattung	207
B-[21].12 Personelle Ausstattung	208
B-[21].12.1 Ärzte und Ärztinnen	208
B-[21].12.2 Pflegepersonal	209
B-[21].12.3 Spezielles therapeutisches Personal	209
B-[21] Zentrum für Radiologie	211
B-[21].1 Name der Fachabteilung	211
B-[21].2 Versorgungsschwerpunkte	211
B-[22].3 Medizinisch-pflegerische Leistungsangebote	212
B-[22].4 Nicht-medizinische Serviceangebote	212
B-[22].5 Fallzahlen der Fachabteilung	213
B-[22].6 Diagnosen nach ICD	213
B-[22].7 Prozeduren nach OPS	213
B-[22].8 Ambulante Behandlungsmöglichkeiten	213
B-[22].9 Ambulante Operationen nach § 115b SGB V	213
B-[22].10 Zulassung zum Durchgangs-Arztverfahren der Berufsgenossenschaft	213
B-[22].11 Apparative Ausstattung	214
B-[22].12 Personelle Ausstattung	214
B-[22].12.1 Ärzte und Ärztinnen	214
B-[22].12.2 Pflegepersonal	215
B-[22].12.3 Spezielles therapeutisches Personal	215
B-[23] Nuklearmedizin	216
B-[23].1 Name der Fachabteilung	216
B-[23].2 Versorgungsschwerpunkte	216
B-[23].3 Medizinisch-pflegerische Leistungsangebote	217
B-[23].4 Nicht-medizinische Serviceangebote	217
B-[23].5 Fallzahlen der Fachabteilung	218
B-[23].6 Diagnosen nach ICD	218
B-[23].6.1 Hauptdiagnosen nach ICD	218
B-[23].6.2 Weitere Kompetenzdiagnosen	218
B-[23].7 Prozeduren nach OPS	218
B-[23].7.1 Durchgeführte Prozeduren nach OPS	218
B-[23].7.2 Weitere Kompetenzprozeduren	219
B-[23].8 Ambulante Behandlungsmöglichkeiten	219

B-[23].9 Ambulante Operationen nach § 115b SGB V	219
B-[23].10 Zulassung zum Durchgangs-Arztverfahren der Berufsgenossenschaft	219
B-[23].11 Apparative Ausstattung	219
B-[23].12 Personelle Ausstattung	220
B-[23].12.1 Ärzte und Ärztinnen	220
B-[23].12.2 Pflegepersonal	221
B-[23].12.3 Spezielles therapeutisches Personal	221
B-[24] Institut für Labormedizin	223
B-[24].1 Name der Fachabteilung	223
B-[24].2 Versorgungsschwerpunkte	223
B-[24].3 Medizinisch-pflegerische Leistungsangebote	223
B-[24].4 Nicht-medizinische Serviceangebote	223
B-[24].5 Fallzahlen der Fachabteilung	223
B-[24].6 Diagnosen nach ICD	223
B-[24].7 Prozeduren nach OPS	223
B-[24].8 Ambulante Behandlungsmöglichkeiten	223
B-[24].9 Ambulante Operationen nach § 115b SGB V	224
B-[24].10 Zulassung zum Durchgangs-Arztverfahren der Berufsgenossenschaft	224
B-[24].11 Apparative Ausstattung	224
B-[24].12 Personelle Ausstattung	224
B-[24].12.1 Ärzte und Ärztinnen	224
B-[24].12.2 Pflegepersonal	225
B-[24].12.3 Spezielles therapeutisches Personal	225
B-[25] Institut für Pathologie	226
B-[25].1 Name der Fachabteilung	226
B-[25].2 Versorgungsschwerpunkte	226
B-[25].3 Medizinisch-pflegerische Leistungsangebote	227
B-[25].4 Nicht-medizinische Serviceangebote	227
B-[25].5 Fallzahlen der Fachabteilung	227
B-[25].6 Diagnosen nach ICD	227
B-[25].7 Prozeduren nach OPS	227
B-[25].8 Ambulante Behandlungsmöglichkeiten	228
B-[25].9 Ambulante Operationen nach § 115b SGB V	228
B-[25].10 Zulassung zum Durchgangs-Arztverfahren der Berufsgenossenschaft	228
B-[25].11 Apparative Ausstattung	228
B-[25].12 Personelle Ausstattung	229
B-[25].12.1 Ärzte und Ärztinnen	229
B-[25].12.2 Pflegepersonal	229
B-[25].12.3 Spezielles therapeutisches Personal	229

Teil C - Qualitätssicherung	231
C-1 Teilnahme externe vergleichende Qualitätssicherung nach § 137 Abs. 1 Satz 3 Nr. 1 SGB V (BQS-Verfahren)	231
C-2 Externe Qualitätssicherung nach Landesrecht gemäß § 112 SGB V	231
C-3 Qualitätssicherung bei Teilnahme an Disease-Management-Programmen (DMP) nach § 137f SGB V	231
C-4 Teilnahme an sonstigen Verfahren der externen vergleichenden Qualitätssicherung	232
C-5 Umsetzung der Mindestmengenvereinbarung nach § 137 SGB V	232
C-6 Umsetzung von Beschlüssen des Gemeinsamen Bundesausschusses zur Qualitätssicherung nach § 137 Abs. 1 Satz 1 Nr. 2 SGB V [neue Fassung] ("Strukturqualitätsvereinbarung")	233
 Teil D - Qualitätsmanagement	 235
D-1 Qualitätspolitik	235
D-2 Qualitätsziele	237
D-3 Aufbau des einrichtungsinternen Qualitätsmanagements	238
D-4 Instrumente des Qualitätsmanagements	238
D-5 Qualitätsmanagementprojekte	240
D-6 Bewertung des Qualitätsmanagements	242

Einleitung

Das Klinikum Kassel ist eines der sechs Krankenhäuser, die gemeinsam mit Rehabilitations- und Senioreneinrichtungen in der Gesundheit Nordhessen Holding AG (GNH) zu einem großen Gesundheitskonzern zusammengeschlossen sind. Mit sechs Krankenhäusern bietet die GNH nahezu das gesamte medizinische Leistungsspektrum und versorgt jährlich rund 66000 stationäre Patientinnen und Patienten. Neben dem Klinikum Kassel als Krankenhaus der Maximalversorgung, gehören zur Holding das Kinderkrankenhaus Park Schönfeld, das Krankenhaus Bad Arolsen sowie die Kreiskliniken Kassel GmbH mit Standorten in Bad Karlshafen-Helmarshausen, Hofgeismar und Wolfhagen. Das Angebotsspektrum wird durch zwei Reha-Zentren sowie durch die Seniorenwohnanlagen mit ambulantem Pflegedienst ergänzt. Mit rund 4650 Mitarbeiterinnen und Mitarbeitern und über 350 Ausbildungsplätzen gehört die GNH zu den großen Arbeitgebern und Ausbildungsbetrieben der Region.

Das Klinikum Kassel ist mit 24 Fachkliniken und Instituten das größte kommunale Krankenhaus der Maximalversorgung in Hessen und das Kompetenzzentrum für die medizinische Versorgung der Region. Jedes Jahr werden im Klinikum Kassel rund 45.000 Patienten stationär und mehr als 140.000 ambulant behandelt. Das hochspezialisierte Leistungsspektrum aller medizinischer Disziplinen ist Garant für fachübergreifende und ganzheitliche Diagnose- und Therapiekonzepte mit einem Höchstmaß an Qualität.

Rund 2800 Mitarbeiterinnen und Mitarbeiter bieten den Patienten höchsten medizinischen und pflegerischen Standard. Das Klinikum Kassel ist Akademisches Lehrkrankenhaus der Philipps-Universität Marburg und bildet außerdem in seiner Krankenpflegeschule durchschnittlich 200 junge Menschen aus. Um die Genesung der Patientinnen und Patienten zu unterstützen, wird bei der Sanierung von Gebäuden großer Wert darauf gelegt, eine Atmosphäre zum Wohlfühlen zu schaffen. Denn zwei Dinge stehen neben aller Kompetenz und den neuesten medizinisch-technischen Möglichkeiten im Vordergrund: das Patientenwohl als höchstes Gut und die Patientenzufriedenheit als Ziel unserer Arbeit.

Das Vertrauen bekommt ein Krankenhaus nicht geschenkt, es muss es sich verdienen. Jeden Tag aufs Neue. Patienten und ihre Angehörigen können sich darauf verlassen, dass ihre Behandlung genauso durchgeführt wird, wie es gemeinsam geplant wurde, in Respekt vor der Individualität des Einzelnen. Alle Einrichtungen der Gesundheit Nordhessen Holding AG praktizieren eine leitlinienorientierte und qualitätsgesicherte moderne Medizin, im ständigen Austausch der verschiedenen Berufsgruppen untereinander sowie mit interdisziplinärem, ganzheitlichem Denken und Handeln.

Der hier vorgelegte gesetzlich strukturierte Qualitätsbericht nach §137 SGB V bezieht sich auf das Berichtsjahr 2008. Die Anforderungen an die Struktur und den Inhalt sind gesetzlich vorgeschrieben. Neben anderen Vorgaben sind die Krankenhäuser verpflichtet, so genannte standardisierte Auswahllisten zu verwenden. Diese Auswahllisten beziehen sich auf die Angabe von Versorgungsschwerpunkten, medizinisch-pflegerische Leistungen, apparative Ausstattung, Bezeichnung für Qualifikationen und spezielles therapeutisches Personal sowie Serviceangebote. Eine solche standardisierte Auswahl wird dem jeweiligen individuellen Leistungsspektrum des jeweiligen Krankenhauses nicht immer gerecht. Des Weiteren müssen im Teil B - Struktur- und Leistungsdaten der Fachabteilungen die häufigsten Diagnosen und Prozeduren angegeben werden. Dabei ist zu beachten, dass diese nur für die vollstationären Fälle dargestellt werden können. Bei der Angabe der Diagnosen darf jeweils nur eine einzige Diagnose erfasst werden, obwohl in vielen Fällen mehrere Diagnosen gleichzeitig vorliegen. Daher sind viele Diagnosen eigentlich wesentlich häufiger vertreten.

Nähere Informationen erhalten Sie auf unserer Homepage: www.gesundheit-nordhessen.de. Bei weiteren Fragen nehmen Sie bitte direkt Kontakt zu unseren Kliniken auf.

Die Krankenhausleitung, vertreten durch Hauptgeschäftsführer Wolfgang Schwarz, ist verantwortlich für die Vollständigkeit und Richtigkeit der Angaben im Qualitätsbericht.



Teil A - Struktur- und Leistungsdaten des Krankenhauses

Teil A - Struktur- und Leistungsdaten des Krankenhauses

A-1 Allgemeine Kontaktdaten des Krankenhauses

Hausanschrift:
Klinikum Kassel GmbH
Mönchebergstr. 41-43
34125 Kassel

Postanschrift:
Postfach 10 36 47
34112 Kassel

Telefon: 0561 / 980 - 0
Fax: 0561 / 980 - 6988

E-Mail: info@klinikum-kassel.de
Internet: <http://www.gesundheit-nordhessen.de/>

A-2 Institutionskennzeichen des Krankenhauses

260620011

A-3 Standort(nummer)

00

A-4 Name und Art des Krankenhausträgers

Name: Gesundheit Nordhessen Holding AG
Art: öffentlich

A-5 Akademisches Lehrkrankenhaus

Ja
Universität: Philipps- Universität Marburg

A-6 Organisationsstruktur des Krankenhauses

Das Klinikum Kassel gehört zur Gesundheit Nordhessen AG (GNH). Neben weiteren Krankenhäusern, Reha- und Senioreneinrichtungen gehören zum Konzern außerdem die Service-Gesellschaft „ökomed“ und insgesamt 14 Zentralbereiche. In diesen Zentralbereichen sind alle übergreifenden Funktionen angesiedelt, die nicht Medizin und Pflege betreffen. Kein Bereich im Konzern wird doppelt vorgehalten und die Vorteile eines Klinik Konzerns durch Standardisierung und Bündelung lassen sich so voll ausschöpfen. Auch die Krankenhausapotheke ist auf Konzernebene angesiedelt und für unsere Töchter und externe Krankenhäuser tätig. Im Sinne von "Kooperation und Vernetzung" kann jede Einrichtung des Verbundes auf das Know-how der zentralen Bereiche zurückgreifen und von deren Erkenntnissen profitieren. Zum Leistungsspektrum zählen Beratungsangebote gleichermaßen wie Dienstleistungen.

Im nachfolgenden Organigramm ist die Organisationsstruktur des Klinikum Kassel abgebildet.

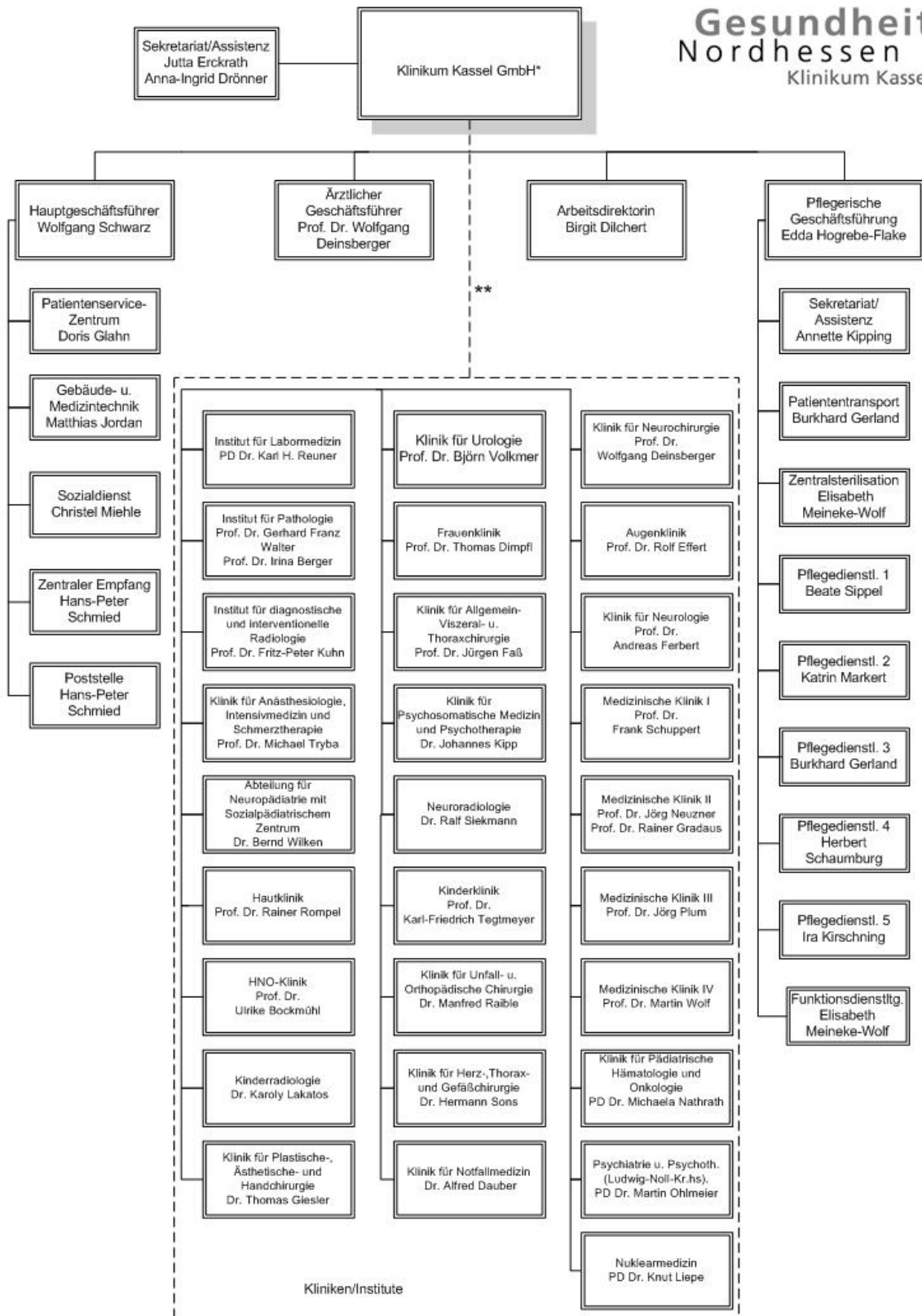

* Zentralbereiche Gesundheit Nordhessen Holding AG = Zentrale Dienstleister

** Disziplinarische Verantwortung: Vorstand Gesundheit Nordhessen Holding AG

Stand: 30.06.2009
Veröffentlicht im Qualitätsbericht nach §137 SGB V

A-7 Regionale Versorgungsverpflichtung für die Psychiatrie

Für psychiatrische Fachkrankenhäuser bzw. Krankenhäuser mit einer psychiatrischen Fachabteilung:
Besteht eine regionale Versorgungsverpflichtung ?

Ja

A-8 Fachabteilungsübergreifende Versorgungsschwerpunkte des Krankenhauses

Nr.	Fachabteilungs- übergreifender Versorgungs- schwerpunkt:	Fachabteilungen, die an dem Versorgungsschwerpunkt beteiligt sind:	Kommentar / Erläuterung:
VS01	Interdisziplinäres Brustzentrum	Frauenklinik; Strahlentherapie; Nuklearmedizin; Pathologie; Medizinische Klinik IV; Klinik für Allgemein-, Viszeral- und Thorax- chirurgie; Klinik für Unfallchirurgie und Orthopädische Chirurgie; Zentrum für Radiologie; Klinik für Anästhesiologie, Intensivmedizin und Schmerztherapie; Psychoonkologie; Institut für Labormedizin; Klinik für Plastische-, Ästhetische- und Handchirurgie	Das Interdisziplinäre Brustzentrum am Klinikum Kassel ist seit 2004 zertifiziert und erfüllt damit die Qualitätskriterien der Deutschen Krebsgesellschaft und der Deutschen Gesellschaft für Senologie (Brustheilkunde). Nähere Informationen erhalten Sie auf der Homepage: www.gesundheit-nordhessen.de oder direkt in der Frauenklinik (Tel.: 0561 980-3100).
VS00	Gynäkologisches Tumorzentrum	Frauenklinik; Strahlentherapie; Nuklearmedizin; Pathologie; Medizinische Klinik IV; Klinik für Allgemein-, Viszeral- und Thoraxchirurgie; Klinik für Unfallchirurgie und Orthopädische Chirurgie; Zentrum für Radiologie; Klinik für Anästhesiologie, Intensivmedizin und Schmerztherapie; Psychoonkologie; Institut für Labormedizin; Klinik für Plastische-, Ästhetische- und Handchirurgie; Klinik für Urologie	Das Gynäkologische Tumorzentrum wurde 2008 initiiert und im Mai 2009 durch die Fachgesellschaft zertifiziert . Es erfüllt damit die hohen Qualitätsansprüche der Deutschen Krebsgesellschaft und der Arbeitsgemeinschaft der Gynäkologischen Onkologen. Nähere Informationen erhalten Sie auf der Homepage: www.gesundheit-nordhessen.de oder direkt in der Frauenklinik (Tel.: 0561 980-3100).

Nr.	Fachabteilungs- übergreifender Versorgungs- schwerpunkt:	Fachabteilungen, die an dem Versorgungsschwerpunkt beteiligt sind:	Kommentar / Erläuterung:
VS00	Darmzentrum	Klinik für Allgemein-, Viszeral- und Thoraxchirurgie; Medizinische Klinik I; Medizinische Klinik IV; Zentrum für Radiologie; Strahlentherapie; Institut für Pathologie; Klinik für Anästhesiologie, Intensivmedizin und Schmerztherapie; Nuklearmedizin; Frauenklinik; Klinik für Urologie; Psychoonkologie	Das interdisziplinär ausgerichtete Darmzentrum am Klinikum Kassel ist ein Zusammenschluss mehrerer Kliniken und Einrichtungen mit dem Ziel, die Behandlung von Patienten mit gutartigen, vor allem aber bösartigen Darmerkrankungen zu verbessern. Das Darmzentrum im Klinikum Kassel ist als erste Einrichtung in Nordhessen nach den Richtlinien der Deutschen Krebsgesellschaft zertifiziert worden. Nähere Informationen erhalten Sie auf der Homepage: www.darmzentrum-kassel.de oder direkt bei der Koordinationsstelle Darmzentrum (Tel.: 0561 980-3719).
VS00	Hauttumor- zentrum	Hautklinik; Medizinische Klinik IV; Hals-, Nasen-, Ohrenklinik; Zentrum für Radiologie; Nuklearmedizin; Institut für Labormedizin; Institut für Pathologie; Strahlentherapie; Psychoonkologie; Klinik für Anästhesiologie, Intensivmedizin und Schmerztherapie; Klinik für Allgemein-, Viszeral- und Thoraxchirurgie; Klinik für Plastische-, Ästhetische- und Handchirurgie; Frauenklinik	Das Hauttumorzentrum wurde in 2008 initiiert und im Mai 2009 als eines der ersten acht Hauttumorzentren in Deutschland durch die Fachgesellschaft zertifiziert. Es erfüllt damit die hohen Qualitätsansprüche der Deutschen Krebsgesellschaft und der Arbeitsgemeinschaft Dermatologische Onkologie. Nähere Informationen erhalten Sie auf der Homepage: www.htz-kassel.de oder direkt über die Telefon-Hotline (Tel.: 0561 980-3335).

Nr.	Fachabteilungs- übergreifender Versorgungs- schwerpunkt:	Fachabteilungen, die an dem Versorgungsschwerpunkt beteiligt sind:	Kommentar / Erläuterung:
VS02	Perinatalzentrum	Kinderklinik; Frauenklinik	Die Frauenklinik bildet zusammen mit der Kinderklinik das einzige Perinatalzentrum Nordhessens. Außer auf normale Entbindungen sind wir auch auf Risikogeburten spezialisiert. Nähere Informationen erhalten Sie auf der Homepage: www.gesundheit-nordhessen.de oder direkt in der Frauenklinik (Tel.: 0561 980-3100).
VS38	Interdisziplinäres Prostatakarzinom- zentrum	Klinik für Urologie; Strahlentherapie; Medizinische Klinik IV; Institut für Pathologie; Institut für Labormedizin; Nuklearmedizin; Zentrum für Radiologie; Klinik für Anästhesiologie, Intensivmedizin und Schmerztherapie; Psychoonkologie	Das Interdisziplinäre Prostatakarzinomzentrum am Klinikum Kassel ist seit 2007 zertifiziert und erfüllt damit die hohen Qualitätsansprüche der Deutschen Krebsgesellschaft. Nähere Informationen erhalten Sie auf der Homepage: www.gesundheit-nordhessen.de oder direkt in der Klinik für Urologie (Tel.: 0561 980-2604).

Nr.	Fachabteilungs- übergreifender Versorgungs- schwerpunkt:	Fachabteilungen, die an dem Versorgungsschwerpunkt beteiligt sind:	Kommentar / Erläuterung:
VS03	Stroke Unit (Schlaganfall- zentrum)	Neurologische Klinik; Klinik Neurochirurgie; Zentrum für Radiologie; Klinik für Anästhesiologie, Intensivmedizin und Schmerztherapie; Institut für Labormedizin	Die Stroke Unit im Klinikum Kassel liegt genau neben der neurologischen Notfallaufnahme. Der Patient kann also ohne Zeitverzug untersucht werden. Alle therapeutischen Maßnahmen werden auch am Wochenende durchgeführt, um optimale Therapieerfolge zu erzielen. Nähere Informationen erhalten Sie auf der Homepage: www.gesundheit-nordhessen.de oder direkt bei der Funktionseinheit Stroke Unit (Tel.: 0561 980-3736).
VS00	Schmerztherapie	Klinik für Anästhesiologie, Intensivmedizin und Schmerztherapie; Medizinische Klinik I; Medizinische Klinik II; Medizinische Klinik III; Medizinische Klinik IV; Kinderklinik; Klinik für Allgemein-, Viszeral- und Thoraxchirurgie; Klinik für Unfall- und Orthopädische Chirurgie; Klinik Neurochirurgie, Klinik für Herz-, Thorax-, und Gefäßchirurgie; Klinik für Urologie; Frauenklinik; Hals-, Nasen-, Ohrenklinik; Neurologische Klinik; Neuropädiatrie mit Sozialpädiatrischem Zentrum;	Wir versorgen sowohl ambulant als auch stationär pro Jahr ca. 1.000 Patienten mit chronischen Schmerzen. Besondere Schwerpunkte liegen in der interdisziplinären Therapie neuropathischer Schmerzen und von Patienten mit Karzinomschmerzen. Nähere Informationen erhalten Sie auf der Homepage: www.gesundheit-nordhessen.de oder direkt in der Klinik für Anästhesiologie, Intensivmedizin und Schmerztherapie (Tel.: 0561 980- 3861).

Nr.	Fachabteilungs- übergreifender Versorgungs- schwerpunkt:	Fachabteilungen, die an dem Versorgungsschwerpunkt beteiligt sind:	Kommentar / Erläuterung:
VS05	Traumazentrum	Klinik für Unfallchirurgie und Orthopädische Chirurgie; Klinik für Neurochirurgie; Institut für Radiologie und Neuroradiologie; Klinik für Anästhesiologie, Intensivmedizin und Schmerztherapie; Klinik für Allgemein-, Viszeral- und Thoraxchirurgie; Hals-, Nasen-, Ohrenklinik;	Das Traumazentrum ermöglicht eine ganzheitliche Versorgung Schwerstverletzter Patienten und ist Bestandteil des Traumanetzwerkes Göttingen-Kassel. Es erfolgt eine Teilnahme an internen und externen qualitätssichernden Maßnahmen und Erfassung der Schwerstverletzten im Traumaregister der Deutschen Gesellschaft für Unfallchirurgie. Nähere Informationen erhalten Sie auf der Homepage: www.gesundheit-nordhessen.de oder direkt bei der Fachabteilung (Tel.: 0561 980-4025).

Nr.	Fachabteilungs- übergreifender Versorgungs- schwerpunkt:	Fachabteilungen, die an dem Versorgungsschwerpunkt beteiligt sind:	Kommentar / Erläuterung:
VS06	Tumorzentrum	Medizinische Klinik I; Medizinische Klinik II; Medizinische Klinik III; Medizinische Klinik IV; Klinik für Allgemein-, Viszeral- und Thoraxchirurgie; Strahlentherapie; Nuklearmedizin; Hautklinik; Hals-, Nasen-, Ohrenklinik; Frauenklinik; Klinik für Urologie; Klinik Neurochirurgie; Klinik für Unfall- und Orthopädische Chirurgie; Klinik für Plastische-, Ästhetische- und Handchirurgie; Klinik für Pädiatrische Hämatologie und Onkologie; Zentrum für Radiologie; Institut für Pathologie; Institut für Labormedizin; Psychoonkologie; Kinderchirurgie/ Kinderkrankenhaus Park Schönfeld; Kreisklinik Hofgeismar Abteilung für Innere Medizin; Krankenhaus Bad Arolsen Abteilung für Innere Medizin sowie weitere externe Kooperationspartner	Den gestiegenen Anforderungen an eine optimale Tumorthherapie kann eine Behandlungseinrichtung heute nur durch Bündelung des Fachwissens aller Beteiligten und fachübergreifende Zusammenarbeit im gesamten Diagnose- und Behandlungsverlauf gerecht werden. Diesen Anforderungen nachzukommen, ist Zielsetzung des neu gegründeten Tumorzentrums am Klinikum Kassel. Wir, das sind alle an der Tumorthherapie beteiligten Fachabteilungen, haben uns zum Ziel gesetzt, gemeinsam und fachübergreifend nach dem neuesten Stand der medizinischen Versorgung und Forschung, Sie als Patienten zu beraten, zu behandeln und in Ihrer Erkrankung zu begleiten. Nähere Informationen erhalten Sie auf der Homepage: www.tumorzentrum-kassel.de oder direkt in der Zentralen Anlaufstelle (Tel.: 0561 980 - 3514).

A-9 Fachabteilungsübergreifende medizinisch-pflegerische Leistungsangebote des Krankenhauses

Nr.	Medizinisch-pflegerisches Leistungsangebot:	Kommentar / Erläuterung:
MP01	Akupressur	Z.B. Akupressurbehandlung bei Kopfschmerzen
MP02	Akupunktur	
MP03	Angehörigenbetreuung/ -beratung/ -seminare	
MP53	Aromapflege/-therapie	
MP54	Asthmaschulung	
MP04	Atemgymnastik/-therapie	
MP55	Audiometrie/Hördiagnostik	
MP05	Babyschwimmen	
MP06	Basale Stimulation	
MP56	Belastungstraining/-therapie/ Arbeitserprobung	
MP07	Beratung/Betreuung durch Sozialarbeiter und Sozialarbeiterinnen	
MP08	Berufsberatung/Rehabilitationsberatung	
MP09	Besondere Formen/Konzepte der Betreuung von Sterbenden	Z.B. Palliativzimmer, Trauerbegleitung, Abschiedsraum
MP10	Bewegungsbad/Wassergymnastik	
MP11	Bewegungstherapie	Z.B. Feldenkrais, Eurhythmie, Tanztherapie
MP12	Bobath-Therapie (für Erwachsene und/oder Kinder)	
MP14	Diät- und Ernährungsberatung	
MP15	Entlassungsmanagement/Brückenpflege/ Überleitungspflege	
MP16	Ergotherapie/Arbeitstherapie	
MP58	Ethikberatung/Ethische Fallbesprechung	
MP17	Fallmanagement/Case Management/Primary Nursing/Bezugspflege	
MP18	Fußreflexzonenmassage	

Nr.	Medizinisch-pflegerisches Leistungsangebot:	Kommentar / Erläuterung:
MP19	Geburtsvorbereitungskurse/Schwangerschaftsgymnastik	
MP21	Kinästhetik	
MP22	Kontinenztraining/Inkontinenzberatung	
MP23	Kreativtherapie/Kunsttherapie/Theatertherapie/Bibliotherapie	
MP24	Manuelle Lymphdrainage	
MP25	Massage	Z.B. Akupunktmassage, Bindegewebsmassage, Shiatsu
MP26	Medizinische Fußpflege	
MP27	Musiktherapie	
MP28	Naturheilverfahren/Homöopathie/Phytotherapie	
MP29	Osteopathie/Chiropraktik/Manuelle Therapie	
MP30	Pädagogisches Leistungsangebot	Z.B. Unterricht für schulpflichtige Kinder
MP31	Physikalische Therapie/Bädertherapie	Z.B. medizinische Bäder, Stanger- und Vierzellenbäder, Kneippanwendungen, Hydro-, Ultraschall- und Elektrotherapie
MP32	Physiotherapie/Krankengymnastik als Einzel- und/oder Gruppentherapie	Z.B. EAP - Erweiterte Ambulante Therapie, Krankengymnastik am Gerät, medizinische Trainingstherapie
MP33	Präventive Leistungsangebote/ Präventionskurse	Nichtraucherkurse, Koronarsportgruppe
MP34	Psychologisches/psychotherapeutisches Leistungsangebot/ Psychosozialdienst	Z.B. psychoonkologische Beratung, Gesprächs-, Verhaltens- und Suchttherapie, Konzentrierte Bewegungstherapie
MP35	Rückenschule/ Haltungsschulung	
MP36	Säuglingspflegekurse	
MP37	Schmerztherapie/-management	
MP38	Sehschule/Orthoptik	
MP62	Snoezelen	
MP63	Sozialdienst	

Nr.	Medizinisch-pflegerisches Leistungsangebot:	Kommentar / Erläuterung:
MP64	Spezielle Angebote für die Öffentlichkeit	Z.B. Besichtigungen und Führungen (Kreißaal), Vorträge, Informationsveranstaltungen
MP39	Spezielle Angebote zur Anleitung und Beratung von Patienten und Angehörigen	Z. B. Beratung zur Sturzprophylaxe
MP40	Spezielle Entspannungstherapie	Z. B. Autogenes Training, Progressive Muskelentspannung, Meditation, Qi Gong, Yoga
MP13	Spezielles Leistungsangebot für Diabetiker und Diabetikerinnen	
MP65	Spezielles Leistungsangebot für Eltern und Familien	Z.B. Schreiambulanz, Tragetuchkurs, Babymassagekurs, Elterncafé, Erziehungsberatung
MP66	Spezielles Leistungsangebot für neurologisch erkrankte Personen	Z.B. Forced-use-Therapie/ Taub'sche Therapie; Therapie des facio-oralen Traktes (FOTT); Spiegel-, Bewegungsinduktions- und Schlucktherapie
MP41	Spezielles Leistungsangebot von Entbindungspflegern und/oder Hebammen	Wassergeburten, spezielle Kursangebote
MP42	Spezielles pflegerisches Leistungsangebot	Inkontinenzberatung, Stomatherapie, Kinästhetik, enterale Ernährungsberatung, Pflegevisiten, Pflegeexperten, Beratung durch Brustschwester
MP43	Stillberatung	
MP44	Stimm- und Sprachtherapie/ Logopädie	
MP45	Stomatherapie/-beratung	
MP46	Traditionelle Chinesische Medizin	
MP47	Versorgung mit Hilfsmitteln/ Orthopädietechnik	Auf ärztliche Anordnung
MP67	Vojtatherapie für Erwachsene und/oder Kinder	
MP48	Wärme- und Kälteanwendungen	
MP49	Wirbelsäulengymnastik	
MP50	Wochenbettgymnastik/Rückbildungsgymnastik	
MP51	Wundmanagement	Z.B. spezielle Versorgung chronischer Wunden wie Dekubitus und Ulcus cruris
MP52	Zusammenarbeit mit/Kontakt zu Selbsthilfegruppen	
MP68	Zusammenarbeit mit Pflegeeinrichtungen/Angebot ambulanter Pflege/Kurzzeitpflege	

A-10 Allgemeine nicht-medizinische Serviceangebote des Krankenhauses

Nr.	Serviceangebot:
SA43	Abschiedsraum
SA01	Aufenthaltsräume
SA12	Balkon/Terrasse
SA55	Beschwerdemanagement
SA39	Besuchsdienst/ "Grüne Damen "
SA22	Bibliothek
SA23	Cafeteria
SA44	Diät-/Ernährungsangebot
SA41	Dolmetscherdienste
SA02	Ein-Bett-Zimmer
SA03	Ein-Bett-Zimmer mit eigener Nasszelle
SA13	Elektrisch verstellbare Betten
SA40	Empfangs- und Begleitdienst für Patienten und Patientinnen sowie Besucher und Besucherinnen
SA24	Faxempfang für Patienten
SA14	Fernsehgerät am Bett/ im Zimmer
SA04	Fernsehraum
SA25	Fitnessraum
SA49	Fortbildungsangebote/Informationsveranstaltungen
SA20	Frei wählbare Essenzusammenstellung (Komponentenwahl)
SA45	Frühstücks-/Abendbuffet
SA48	Geldautomat
SA46	Getränkeautomat
SA15	Internetanschluss am Bett/im Zimmer

Nr.	Serviceangebot:
SA27	Internetzugang
SA28	Kiosk/ Einkaufsmöglichkeiten
SA29	Kirchlich-religiöse Einrichtungen (Kapelle, Meditationsraum)
SA30	Klinikeigene Parkplätze für Besucher und Patienten
SA21	Kostenlose Getränkebereitstellung (Mineralwasser)
SA31	Kulturelle Angebote
SA32	Maniküre/ Pediküre
SA00	Medizinischer Transportdienst
SA05	Mutter-Kind-Zimmer/Familienzimmer
SA47	Nachmittagstee/-kaffee
SA51	Orientierungshilfen
SA33	Parkanlage
SA56	Patientenfürsprache
SA52	Postdienst
SA34	Rauchfreies Krankenhaus
SA06	Rollstuhlgerechte Nasszellen
SA07	Rooming-in
SA17	Rundfunkempfang am Bett
SA53	Schuldienst
SA36	Schwimmbad/Bewegungsbad
SA42	Seelsorge
SA57	Sozialdienst
SA37	Spielplatz/Spielecke
SA54	Tageszeitungsangebot

Nr.	Serviceangebot:
SA08	Teeküche für Patienten
SA18	Telefon
SA09	Unterbringung Begleitperson
SA38	Wäscheservice
SA19	Wertfach/Tresor am Bett/im Zimmer
SA10	Zwei-Bett-Zimmer
SA11	Zwei-Bett-Zimmer mit eigener Nasszelle

A-11 Forschung und Lehre des Krankenhauses

A-11.1 Forschungsschwerpunkte

Aus einer Vielzahl von Forschungsschwerpunkten werden nachfolgend einige Schwerpunkte beispielhaft vorgestellt:

Klinik für Allgemein-, Viszeral- und Thoraxchirurgie Lebensqualität nach Narbenhernienversorgung (Ultrapro-Studie), Adjuvante Therapie nach reseziertem Pankreaskarzinom (ATIP-Studie), Charakterisierung neuer Tumormarker für die Frühentdeckung des kolorektalen Karzinoms (Fa. Roche).

Klinik für Urologie Genexpression hormonrefraktäres Prostatakarzinom, Radiofrequenzablation und ex-vivo-Simulation von Nierentumoren, Tumordatenbank Prostatakarzinom mit Gewebeasservierung und klinischer Dokumentation.

Klinik für Onkologie, Hämatologie und Immunologie Studien: NSCLC AstraZeneca D4200C00036, SCLC Lilly H3E-MC-JMHO, MDS Novartis C1CL670ADE03, Studie EMR 62-202-025 (Protokoll CA225006) Merck, „Compare-Studie“ bei Multiplem Myelom, Roche ML18508, Studie bei rezidiertem Mantelzell Lymphom, Lilly H6Q-MC-JCAO:, B-Non Hodgkin-Lymphome, Studie bei NSCLC, NSCLC-Studie adjuvant, Lilly H3E-SB-S089, Studie bei NSCLC, Tarceva™ EAP Roche Protokoll MO18109, „Herceptin®“ Studie bei Magen-Ca, Roche ML17263, Studie bei SCLC, GSK / ABC104864/479, ATIP-Studie, Lymphom-Studie, Lilly H6Q-MC-S013, Lymphom-Studie PRELUDE, Lilly H6Q-MC-JCJB, FUTURE Studie, Merck EMR 200025-001, INNOVATIONS Studie, TAX-ERB Studie, LKP Dr. Fischer Klinik Löwenstein, START Studie, Merck EMR 63325-001, NSCLC-Studie, Novartis CZOL446G2419, MT110-101 Studie, Micromet AG, SCLC Studie, SENDO, Anwendungsbeobachtung Glivec® bei CM, Panobinostat LBH589.

Hautklinik nimmt zur Zeit an folgenden Studien teil: Wächterlymphknoten-Studie ADO/VOD/ACO und Projekt Versorgungsforschung Melanom. Individualisierte Chemotherapie nach ex-vivo Sensitivitätsprofil versus DTIC beim metastasierten Melanom (ChemoSensMM) ist geplant.

Medizinische Klinik I nimmt an folgenden Studien teil und werden vom Kompetenznetz Hepatitis betreut: Behandlung von Patienten mit akuter Hepatitis C und chronischer Hepatitis C (Genotyp 2 und 3) - "Redd 2/3" Studie.

Frauenklinik beteiligt sich an zahlreichen wissenschaftlichen Studien sowohl im Bereich der Brustkrebserkrankungen als auch bei Genitalkarzinomen und hat hierfür ein eigenes Studienbüro eingerichtet. Der Qualitätsanspruch wird durch Vorhaltung von zwei Gynäkologischen Onkologen sichergestellt. Studien: AGO OVAR 16 (EudraCT Nr. 2008-004672-50), Predictor, Cervix1 (2006-000349-20), ALTT0 (EudraCT 2006-0055834-19), TaBeA, Breastcancer in Pregnancy, Gepar Quinto (EudraCT Nr. 2006-005834-19), EvAlute-TM, Success B (EudraCT Nr. 2007-00109429), NATAN (EudraCT Nr. 2004-002355-14), Sentina, Success C, Herceptin adjuvant, Herceptin metastasiert, Re-Herceptin, Xeloda, Bondronat.

Neuropädiatrie mit Sozialpädiatrischem Zentrum nimmt an folgenden Studien teil: Chronic relapsing opsoclonus-myoclonus syndrome: Combination of cyclophosphamide and dexamethasone pulses, Eur J Paediat Neurol (2008) 12:56-60 (Wilken B, Baumann M, Bien CG, Hero B, Rostasy K, Hanefeld F); Proton MRS of a child with sandhoff disease reveals elevated brain hexosamine, Eur J Paediat Neurol (2008) 12:56-60 (Wilken B, Dechent P, Hanefeld F, Frahm J); Successful treatment of drooling in children with neurological disorders with botulinumtoxin A or B, Neuropediatrics (2008) 39:200-204 (Wilken B, Aslami B, Backes H); Der hypotone Säugling, pädiatrische praxis (2009) 73:245-258 (Wilken B)

Hals-Nasen-Ohren-Klinik nimmt an DELOS-Studie teil.

Klinik für Neurologie: klinisch-wissenschaftliche Arbeiten auf dem Gebiet des Schlaganfalls sowie der neuromuskulären Erkrankungen.

Klinik für Pädiatrische Hämatologie und Onkologie besitzt einen eigenen Forschungsschwerpunkt in enger Kooperation mit der großen Grundlagenforschungseinrichtung Helmholtz-Zentrum München. Die Klinische Kooperationsgruppe Osteosarkom, die durch die Chefärztin der Klinik für pädiatrische Hämatologie und Onkologie Klinikum Kassel geleitet wird, forscht über das Osteosarkom, den häufigsten kindlichen Knochentumor im Kindes- und Jugendalter. Ziel ist es, das Ansprechen dieses Tumors auf die Chemotherapie

mit Hilfe molekularer Marker schon zum Zeitpunkt der Diagnose vorhersagen, um in Zukunft die Therapie dem individuellen Risikoprofil des Patienten anpassen zu können.

Im Rahmen eines vom Bundesministerium für Bildung und Forschung (BMBF) seit 04/2009 geförderten bundesweiten Forschungsverbundes zur Verbesserung der Prognose von Kindern und Jugendlichen mit Knochen- und Weichteilsarkomen (TranSarNet: Translational Sarcoma Research Network) wird das Teilprojekt, das sich speziell mit Osteosarkomen befasst, ebenfalls durch unsere Klinik geleitet,

Institut für Pathologie hat zahlreiche Publikationen und wissenschaftliche Beiträge zu verschiedenen Forschungsbereichen verfasst.

A-11.2 Akademische Lehre

Nr.	Akademische Lehre und weitere ausgewählte wissenschaftliche Tätigkeiten:	Kommentar/Erläuterung:
FL01	Dozenten/Lehrbeauftragungen an Hochschulen und Universitäten	In folgenden Kliniken bestehen Dozenten/Lehrbeauftragungen an Hochschulen: Klinik für Neurochirurgie, Klinik für Urologie, Augenklinik, Klinik für Pädiatrische Hämatologie und Onkologie, Medizinische Klinik I, Frauenklinik, Hautklinik, Klinik für Hals-Nasen-Ohrenheilkunde, Klinik für Neurologie, Neuropädiatrie, Nuklearmedizin, Institut für Pathologie, Medizinische Klinik II, Medizinische Klinik III, Medizinische Klinik IV, Kinderklinik, Klinik für Anästhesiologie, Intensivmedizin und Schmerztherapie, Klinik für Neurochirurgie, Klinik für Psychiatrie und Psychotherapie, Zentrum für Radiologie, Institut für Labormedizin.
FL08	Herausgeberschaften wissenschaftlicher Journale	Aus der Vielzahl der Aktivitäten können an dieser Stelle nur Beispiele genannt werden. Dazu gehören: Editorial Board Acha (Klinik für Neurochirurgie), Editorial-Board „Neuropädiatrie in Klinik und Praxis“ (Neuropädiatrie mit SPZ), Reviewer Tätigkeit für Internationale Journale (Medizinische Klinik III), Veröffentlichungen in wissenschaftlichen Journalen und Fachbüchern (Klinik für Hals-Nasen-Ohren-Heilkunde), Neurophysiologisches Labor (Klinik für Neurologie), Mitherausgeber und Rubrikleiter des JDDG und Mitherausgeber von „Der Hautarzt“ (Hautklinik). Herausgeber Sektion Krankenhausökonomie für die Zeitschrift „Der Urologe“ (Klinik für Urologie).
FL00	Organisation und Durchführung von Symposien und Kongressen	Es werden eine Vielzahl an medizinischen Symposien und Kongressen (mit-)organisiert und durchgeführt.

Nr.	Akademische Lehre und weitere ausgewählte wissenschaftliche Tätigkeiten:	Kommentar/Erläuterung:
FL04	Projektbezogene Zusammenarbeit mit Hochschulen und Universitäten	<p>Beispiele für die verschiedenen projektbezogenen Zusammenarbeiten sind:</p> <p>Klinik für Plastische, Ästhetische und Handchirurgie: Referenten und Torentätigkeit der Handchirurgischen Kurse der Universitäten Gießen und Leipzig.</p> <p>Medizinische Klinik I: Venia legendi für das Fach Innere Medizin an der Medizinischen Hochschule Hannover.</p> <p>Klinik für Neurologie: Projekt Muskelzentrum Gießen-Kassel-Marburg, Sozialpädiatrisches Zentrum: Assoziiertes Mitglied des „Centers of Molecular Physiology of the Brain“ cmpb, Institut für Pathologie: Advisory Board Clinical Neuropathology.</p> <p>Klinik für Urologie: Kooperation mit der Universität Düsseldorf zur Harnabteilung beim muskelinvasiven Harnblasenkarzinom und zur Radiofrequenzablation von Nierentumoren und Kooperation mit der Urologischen Klinik des Universitätsklinikums Tübingen zur Therapie von Harnblasenkarzinomen und zur Harnableitung sowie zur DRG Begleitforschung.</p>
FL03	Studierendenausbildung (Famulatur/Praktisches Jahr)	Das Klinikum Kassel ist akademisches Lehrkrankenhaus der Universität Marburg.
FL05	Teilnahme an multizentrischen Phase-I/II-Studien	Beispielhaft sind verschiedene Studien im Kapitel A-11.1 aufgeführt.
FL06	Teilnahme an multizentrischen Phase-III/IV-Studien	Beispielhaft sind verschiedene Studien im Kapitel A-11.1 aufgeführt.

A-11.3 Ausbildung in anderen Heilberufen

Nr.	Ausbildung in anderen Heilberufen:	Kommentar/Erläuterung:
HB10	Entbindungspfleger und Hebamme	Das Klinikum Kassel mit dem Kinderkrankenhaus Park Schönfeld verfügt über insgesamt 260 Ausbildungsplätze im Bereich Pflege, Operationstechnische Assistenten (OTA) und Hebammenwesen. Die Ausbildung erfolgt nach den gesetzlichen Bestimmungen der jeweiligen Berufe und endet mit einer staatlichen Abschlussprüfung. Die theoretische Ausbildung erfolgt im angegliederten Bildungszentrum, welches zum Zentralbereich Bildung und Personalentwicklung der Gesundheit Nordhessen Holding AG gehört. Die Auszubildenden durchlaufen ihre jeweilige Ausbildung im Klassenverband in einem gemischten System aus Blockunterricht und einzelnen Studientagen. Die praktische Ausbildung erfolgt vorwiegend in den Kliniken und ambulanten Einrichtungen der Gesundheit Nordhessen AG.
HB02	Gesundheits- und Kinderkrankenpfleger und Gesundheits- und Kinderkrankenpflegerin	
HB01	Gesundheits- und Krankenpfleger und Gesundheits- und Krankenpflegerin	
HB07	Operationstechnischer Assistent und Operationstechnische Assistentin (OTA)	

A-12 Anzahl der Betten im gesamten Krankenhaus nach § 108/109 SGB V

1056 Betten

A-13 Fallzahlen des Krankenhauses:

Vollstationäre Fallzahl: 42692

Ambulante Fallzahlen
Fallzählweise: 130781

A-14 Personal des Krankenhauses

A-14.1 Ärzte und Ärztinnen

	Anzahl	Kommentar/ Erläuterung
Ärzte und Ärztinnen insgesamt (außer Belegärzte und Belegärztinnen)	318,2 Vollkräfte	Die Angabe der Vollkräfte im ärztlichen Dienst erfolgt kumulativ, d.h. durch eine durchschnittliche Berechnung für das gesamte Jahr 2008. Durch Rundungen können geringfügige Differenzen mit anderen externen und internen Berichten entstehen.
davon Fachärzte und Fachärztinnen	162,6 Vollkräfte	
Belegärzte und Belegärztinnen (nach § 121 SGB V)	0 Personen	
Ärzte und Ärztinnen, die keiner Fachabteilung zugeordnet sind	0 Vollkräfte	

A-14.2 Pflegepersonal

	Anzahl	Ausbildungs- dauer	Kommentar/ Erläuterung
Gesundheits- u. Kranken- pfleger u. Gesundheits- u. Krankenpflegerinnen	589,3 Vollkräfte	3 Jahre	Die dargestellte Anzahl der gesamten Vollkräfte des Pflegedienstes beinhaltet nicht das OP- und Funktionspflegepersonal. Durch Rundungen können geringfügige Differenzen mit anderen externen und internen Berichten entstehen.
Gesundheits- u. Kinder- krankenpfleger u. Gesundheits- u. Kinderkrankenpflegerinnen	80,9 Vollkräfte	3 Jahre	
Altenpfleger und Altenpflegerinnen	0,0 Vollkräfte	3 Jahre	
Pflegeassistenten und Pflegeassistentinnen	0,0 Vollkräfte	2 Jahre	
Krankenpflegehelfer und Krankenpflegehelferinnen	18,9 Vollkräfte	1 Jahr	
Pflegehelfer und Pflegehelferinnen	4,1 Vollkräfte	ab 200 Std. Basiskurs	
Entbindungspfleger und Hebammen	6,0 Personen	3 Jahre	



Teil B - Struktur- und Leistungsdaten der Fachabteilungen

Teil B - Struktur- und Leistungsdaten der Fachabteilungen

B-[1] Klinik für Allgemein-, Viszeral- und Thoraxchirurgie

B-[1].1 Name der Fachabteilung

Klinik für Allgemein-, Viszeral- und Thoraxchirurgie

Klinikdirektor:

Prof. Dr. med. Jürgen Faß

Telefon: 0561 980-3035

E-Mail: fass@klinikum-kassel.de



B-[1].2 Versorgungsschwerpunkte

Nr.	Versorgungsschwerpunkte:	Kommentar / Erläuterung:
VC00	Computertomographie und Kernspintomographie	
VC00	Diagnostische, intraoperative und interventionelle Sonographie (Ultraschalluntersuchung)	
VC00	Diagnostische und therapeutische Endoskopie	
VC21	Endokrine Chirurgie	Eingriffe an Schilddrüse, Nebenschilddrüse, Nebenniere und Bauchspeicheldrüse
VC00	Endosonographie	
VC00	Gastrointestinale Funktionsuntersuchungen (Manometrie, pH-Metrie, Transitzeitbestimmung)	
VC00	Hernienchirurgie	Bruchleiden aller Art wie Leistenbrüche, seltene und aufwändig zu therapierende Hernien (z. B. Riesenhernien, Narbenbrüche, Bruchrezidive)

Nr.	Versorgungsschwerpunkte:	Kommentar / Erläuterung:
VC23	Leber-, Gallen-, Pankreaschirurgie	Es wird die gesamte Palette der resezierenden und rekonstruktiven hepatobiliären Chirurgie (erweiterte Hepatektomien, Pankreasresektionen, Klatskin-Tumoren), auch in multimodalen Konzepten angeboten
VC11	Lungenchirurgie	Alle lungenresezierenden und thorakoskopischen Eingriffe
VC22	Magen-Darm-Chirurgie	Alle Operationsverfahren bei gut- und bösartigen und entzündlichen Erkrankungen; Behandlung des Rektumkarzinoms (zertifiziertes Darmzentrum)
VC00	Mediastinoskopie	
VC56	Minimalinvasive endoskopische Operationen	TEM bei Rektumkarzinom in frühen Stadien
VC55	Minimalinvasive laparoskopische Operationen	Schlüssellochchirurgie (Entfernung von Gallenblase, Blinddarm, Milz; Teilentfernung des Dick- und Mastdarmes, der Nebennieren; Behandlung von Leistenbrüchen, Refluxkrankheit)
VC13	Operationen wegen Thoraxtrauma	
VC57	Plastisch-rekonstruktive Eingriffe	Ausgedehnte Defekte im Bereich der Bauchdecke, der Thoraxwand und des kleinen Beckens
VC14	Speiseröhrenchirurgie	
VC00	Spezialprechstunde - Coloproktologie	Enddarmkrankungen und Inkontinenzprobleme
VC00	Spezialprechstunde - Endokrine Chirurgie	

Nr.	Versorgungsschwerpunkte:	Kommentar / Erläuterung:
VC00	Spezialsprechstunde - Onkologische Chirurgie	Überregionale Vorstellung der Patienten und interdisziplinäre Therapieplanung
VC00	Spezialsprechstunde - Thoraxchirurgie	Vorstellung aller Patienten und interdisziplinäre Planung der Therapie
VC00	Thorakoskopie	
VC15	Thorakoskopische Eingriffe	
VC12	Tracheobronchiale Rekonstruktionen bei angeborenen Malformationen	
VC24	Tumorchirurgie	Alle gut- und bösartigen Tumorerkrankungen

B-[1].3 Medizinisch-pflegerische Leistungsangebote

Das medizinisch pflegerische Leistungsangebot ist im Teil A des Qualitätsberichts dargestellt und wird daher hier nicht mehr gesondert aufgeführt.

B-[1].4 Nicht-medizinische Serviceangebote

Das nicht-medizinische Serviceangebot ist im Teil A des Qualitätsberichts dargestellt und wird daher hier nicht mehr gesondert aufgeführt.

B-[1].5 Fallzahlen der Fachabteilung

Vollstationäre Fallzahl: 2090

B-[1].6 Diagnosen nach ICD

B-[1].6.1 Hauptdiagnosen nach ICD

Rang	ICD-10-Ziffer* (3-stellig):	Fallzahl:	Umgangssprachliche Bezeichnung:
1	K80	136	Gallensteinleiden
2	C34	124	Bronchialkrebs bzw. Lungenkrebs
3	K35	104	Akute Blinddarmentzündung
4	K40	99	Leistenbruch (Hernie)
5	K56	85	Darmverschluss (Ileus) ohne Eingeweidebruch

Rang	ICD-10-Ziffer* (3-stellig):	Fallzahl:	Umgangssprachliche Bezeichnung:
6	C20	77	Dickdarmkrebs im Bereich des Mastdarms - Rektumkrebs
7	C18	74	Dickdarmkrebs im Bereich des Grimmdarms (Kolon)
7	C78	74	Absiedlung (Metastase) einer Krebskrankheit in Atmungs- bzw. Verdauungsorganen
7	K57	74	Krankheit des Dickdarms mit vielen kleinen Ausstülpungen der Schleimhaut - Divertikulose
10	K43	52	Bauchwandbruch (Hernie)

* Hauptdiagnose gemäß der jeweils geltenden Fassung der Deutschen Kodierrichtlinien

B-[1].6.2 Weitere Kompetenzdiagnosen

Rang	ICD-10 Ziffer (3-5-stellig):	Anzahl:	Umgangssprachliche Bezeichnung:
1	C16	45	Magenkrebs
2	C25	44	Bauchspeicheldrüsenkrebs
3	E04	40	Sonstige Form einer Schilddrüsenvergrößerung ohne Überfunktion der Schilddrüse
4	I84	35	Krampfaderartige Erweiterung der Venen im Bereich des Enddarms - Hämorrhoiden
5	J93	26	Luftansammlung zwischen Lunge und Rippen - Pneumothorax
6	J86	24	Eiteransammlung im Brustkorb
7	C15	20	Speiseröhrenkrebs
7	K60	20	Einriss der Schleimhaut (Fissur) bzw. Bildung eines röhrenartigen Ganges (Fistel) im Bereich des Afters oder Mastdarms
7	K81	20	Gallenblasenentzündung
10	K86	13	Sonstige Krankheit der Bauchspeicheldrüse

B-[1].7 Prozeduren nach OPS

B-[1].7.1 Durchgeführte Prozeduren nach OPS

Rang	OPS-301 Ziffer (4-stellig):	Anzahl:	Umgangssprachliche Bezeichnung:
1	5-469	416	Sonstige Operation am Darm
2	5-511	218	Operative Entfernung der Gallenblase
3	5-541	179	Operative Eröffnung der Bauchhöhle bzw. des dahinter liegenden Gewebes
4	5-452	171	Operative Entfernung oder Zerstörung von erkranktem Gewebe des Dickdarms
5	1-691	155	Untersuchung des Brustkorbes bzw. des Mittelfells (Mediastinum) durch eine Spiegelung
6	5-470	137	Operative Entfernung des Blinddarms
7	5-455	125	Operative Entfernung von Teilen des Dickdarms
8	5-530	120	Operativer Verschluss eines Leistenbruchs (Hernie)
9	5-340	100	Operativer Einschnitt in die Brustwand bzw. das Brustfell (Pleura)
10	5-322	97	Operative Entfernung von Lungengewebe, ohne Beachtung der Grenzen innerhalb der Lunge

B-[1].7.2 Weitere Kompetenzprozeduren

Rang	OPS-Ziffer (4-6-stellig):	Anzahl:	Umgangssprachliche Bezeichnung:
1	5-484	93	Operative Mastdarmentfernung (Rektumresektion) mit Beibehaltung des Schließmuskels
2	5-454	87	Operative Dünndarmentfernung
3	5-324	79	Operative Entfernung von ein oder zwei Lungenlappen
4	5-536	73	Operativer Verschluss eines Narbenbruchs (Hernie)
5	5-514	51	Sonstige Operation an den Gallengängen
6	5-493	48	Operative Behandlung von Hämorrhoiden

Rang	OPS-Ziffer (4-6-stellig):	Anzahl:	Umgangssprachliche Bezeichnung:
7	5-501	45	Operative Entfernung oder Zerstörung von erkranktem Gewebe der Leber
8	5-063	43	Operative Entfernung der Schilddrüse
9	5-524	38	Operative Teilentfernung der Bauchspeicheldrüse
10	5-413	34	Operative Entfernung der Milz

B-[1].8 Ambulante Behandlungsmöglichkeiten

Nr:	Art der Ambulanz:	Bezeichnung der Ambulanz:	Kommentar / Erläuterung:
AM04	Ermächtigungsambulanz nach § 116 SGB V	Ambulanz der Klinik für Allgemein-, Viszeral- und Thoraxchirurgie	Die Ambulanz ist der zentrale Anlaufpunkt für alle von außen kommenden allgemeinchirurgischen Patienten. Hier erfolgen die Versorgung und stationäre Aufnahme von Notfällen sowie die nachstationäre Behandlung. Es stehen drei Behandlungsräume zur Verfügung. Nähere Informationen erhalten Sie auf der Homepage: www.gesundheit-nordhessen.de oder direkt bei der Fachabteilung (Telefon: 0561 980-3700).
AM07	Privatambulanz	Privatsprechstunde, Tumorsprechstunde/ Onkologie	
AM11	Vor- und nachstationäre Leistungen nach § 115a SGB V	Allgemeine Sprechstunde	

B-[1].9 Ambulante Operationen nach § 115b SGB V

Rang	OPS-Ziffer (4-stellig):	Anzahl:	Umgangssprachliche Bezeichnung:
1	5-492	<= 5	Operative Entfernung oder Zerstörung von erkranktem Gewebe im Bereich des Darmausganges
1	5-530	<= 5	Operativer Verschluss eines Leistenbruchs (Hernie)

B-[1].10 Zulassung zum Durchgangs-Arztverfahren der Berufsgenossenschaft

trifft nicht zu / entfällt

B-[1].11 Apparative Ausstattung

Alle aufgeführten Geräte stehen auch den anderen Abteilungen des Klinikums zur Verfügung:

Nr.	Vorhandene Geräte:	Umgangssprachliche Bezeichnung:
AA60	24h-pH-Metrie	pH-Wertmessung des Magens
AA01	Angiographiegerät	
AA38	Beatmungsgeräte/CPAP-Geräte	Maskenbeatmungsgerät mit dauerhaft positivem Beatmungsdruck
AA06	Brachytherapiegerät	
AA07	Cell Saver	
AA40	Defibrillator	Gerät zur Behandlung von lebensbedrohlichen Herzrhythmusstörungen
AA46	Endoskopisch-retrograde-Cholangio-Pankreaticograph (ERCP)	Spiegelgerät zur Darstellung der Gallen- und Bauchspeicheldrüsengänge mittels Röntgenkontrastmittel
AA00	Endosonographie	
AA45	Endosonographiegerät	Ultraschalldiagnostik im Körperinneren
AA12	Gastroenterologisches Endoskop	
AA35	Gerät zur analen Sphinktermanometrie	Afterdruckmessgerät

Nr.	Vorhandene Geräte:	Umgangssprachliche Bezeichnung:
AA36	Gerät zur Argon-Plasma-Koagulation	Blutstillung und Gewebeerödung mittels Argon-Plasma
AA50	Kapselendoskop	Verschluckbares Spiegelgerät zur Darmspiegelung
AA53	Laparoskop	Bauchhöhlenspiegelungsgerät
AA55	MIC-Einheit (Minimalinvasive Chirurgie)	Minimal in den Körper eindringende, also gewebeschonende Chirurgie
AA25	Oszillographie	
AA57	Radiofrequenzablation (RFA) und/oder andere Thermoablationsverfahren	Gerät zur Gewebeerstörung mittels Hochtemperaturtechnik
AA27	Röntgengerät/ Durchleuchtungsgerät (z.B. C-Bogen)	
AA30	Single-Photon-Emissions-Computertomograph (SPECT)	
AA29	Sonographiegerät/ Dopplersonographiegerät	
AA31	Spirometrie/ Lungenfunktionsprüfung	
AA32	Szintigraphiescanner/ Gammasonde	

Grundsätzlich sind alle Geräte zur Notfallversorgung 24 h verfügbar.

B-[1].12 Personelle Ausstattung

B-[1].12.1 Ärzte und Ärztinnen

	Anzahl	Kommentar/ Erläuterung
Ärzte und Ärztinnen insgesamt (außer Belegärzte und Belegärztinnen)	15,6 Vollkräfte	Die Angabe der Vollkräfte im ärztlichen Dienst erfolgt kumulativ, d.h. durch eine durchschnittliche Berechnung für das gesamte Jahr 2008. Weiterbildungsermächtigung Allgemeine Chirurgie 6 Jahre in Zusammenarbeit mit der Klinik für Unfall- und Orthopädische Chirurgie sowie der Klinik für Herz-, Thorax- und Gefäßchirurgie, Common trunk 2 Jahre, Viszeralchirurgie 4 Jahre, Throaxchirurgie 4 Jahre
davon Fachärzte und Fachärztinnen	8,6 Vollkräfte	

Ärztliche Fachexpertise der Abteilung:

Nr.	Facharztbezeichnung:
AQ06	Allgemeine Chirurgie
AQ12	Thoraxchirurgie
AQ13	Viszeralchirurgie

B-[1].12.2 Pflegepersonal

	Anzahl	Ausbildungsdauer	Kommentar/ Erläuterung
Gesundheits- und Krankenpfleger und Gesundheits- und Krankenpflegerinnen	34,5 Vollkräfte	3 Jahre	Die dargestellte Anzahl der gesamten Vollkräfte des Pflegedienstes beinhaltet nicht das OP- und Funktionspflegepersonal.
Krankenpflegehelfer und Krankenpflegehelferinnen	0,5 Vollkräfte	1 Jahr	

Pflegerische Fachexpertise der Abteilung:

Nr.	Anerkannte Fachweiterbildung/ zusätzlicher akademischer Abschluss:
PQ05	Leitung von Stationen oder Funktionseinheiten

Nr.	Zusatzqualifikation:
ZP01	Basale Stimulation
ZP02	Bobath
ZP08	Kinästhetik
ZP12	Praxisanleitung
ZP16	Wundmanagement

B-[1].12.3 Spezielles therapeutisches Personal

Das speziell therapeutische Personal steht bei Bedarf jeder Fachabteilung zur Verfügung:

Nr.	Spezielles therapeutisches Personal:
SP51	Apotheker und Apothekerin
SP02	Arzthelfer und Arzthelferin
SP35	Diabetologe und Diabetologin/Diabetesassistent und Diabetesassistentin/Diabetesberater und Diabetesberaterin/Diabetesbeauftragter und Diabetesbeauftragte/Wundassistent und Wundassistentin DDG/Diabetesfachkraft Wundmanagement
SP04	Diätassistent und Diätassistentin
SP05	Ergotherapeut und Ergotherapeutin/Arbeits- und Beschäftigungstherapeut und Arbeits- und Beschäftigungstherapeutin
SP11	Kinästhetikbeauftragter und Kinästhetikbeauftragte
SP14	Logopäde und Logopädin/Sprachheilpädagogin und Sprachheilpädagogin/Klinischer Linguist und Klinische Linguistin/Sprechwissenschaftler und Sprechwissenschaftlerin/Phonetiker und Phonetikerin
SP15	Masseur/Medizinischer Bademeister und Masseurin/Medizinische Bademeisterin

Nr.	Spezielles therapeutisches Personal:
SP18*	Orthopädietechniker und Orthopädietechnikerin/Orthopädiemechaniker und Orthopädiemechanikerin/Orthopädieschuhmacher und Orthopädieschuhmacherin/Bandagist und Bandagistin
SP21	Physiotherapeut und Physiotherapeutin
SP22*	Podologe und Podologin/Fußpfleger und Fußpflegerin
SP23	Psychologe und Psychologin
SP24	Psychologischer Psychotherapeut und Psychologische Psychotherapeutin
SP25	Sozialarbeiter und Sozialarbeiterin
SP26	Sozialpädagoge und Sozialpädagogin
SP27*	Stomatherapeut und Stomatherapeutin
SP28	Wundmanager und Wundmanagerin/Wundberater und Wundberaterin/Wundexperte und Wundexpertin/Wundbeauftragter und Wundbeauftragte

* Durch externe Kooperation

B-[2] Klinik für Anästhesiologie, Intensivmedizin und Schmerztherapie

B-[2].1 Name der Fachabteilung

Klinik für Anästhesiologie, Intensivmedizin und Schmerztherapie

Klinikdirektor:

Prof. Dr. med. Michael Tryba

Telefon: 0561 980-3001

E-Mail: michael.tryba@klinikum-kassel.de



B-[2].2 Versorgungsschwerpunkte

Nr.	Versorgungsschwerpunkte:	Kommentar / Erläuterung:
VX00	Alle modernen intensivmedizinischen Methoden	Einschließlich verschiedene invasive Überwachungsmöglichkeiten, verschiedene differenzierte Beatmungsverfahren und Hämofiltration
VX00	Anästhesien zur Sectio caesarea	
VX00	Begleitende psychologische Diagnostik und Therapie	
VX00	Differenzierter Einsatz verschiedener Beatmungsstrategien	Unter Einschluss moderner Lagerungstechniken (kinetische Therapie, prophylaktische und therapeutische Wechsellagerung)
VX00	Differenzierter Einsatz regional-anästhesiologischer Verfahren	
VX00	Einmalige bzw. kontinuierliche Verfahren der rückenmarksnahen und peripheren Regionalanästhesie	Einschließlich Blockaden des supra- und infraklavikulären Plexus brachialis, des Nischiadikus und des Fußblocks
VX00	Epidurale Analgesiemethoden bei Geburten	
VX00	Interdisziplinäre Therapie neuropathischer Schmerzen	
VX00	Interdisziplinäre Therapie von Karzinomschmerzen	

Nr.	Versorgungsschwerpunkte:	Kommentar / Erläuterung:
VX00	Medikamentöse und nicht-medikamentöse Schmerztherapie	Besonderer Schwerpunkt ist die interdisziplinäre Therapie neuropathischer Schmerzen und Patienten mit Karzinomschmerzen. Neben gängigen Verfahren der medikamentösen und nicht-medikamentösen Schmerztherapie zählt die begleitende psychologische Diagnostik und Therapie zu den etablierten Verfahren. Darüber hinaus kommen bei ausgewählten Krankheitsbildern die modernen neuromodulatorischen Methoden am zentralen und peripheren Nervensystem zum Einsatz (siehe auch "Fachabteilungsübergreifende Versorgungsschwerpunkte" A-8).
VX00	Moderne neuromodulatorische Methoden am peripheren Nervensystem	
VX00	Moderne neuromodulatorische Methoden am zentralen Nervensystem	Z.B. Spinal Cord Stimulation, Facettenblockaden
VX00	Polytraumamanagement	
VX00	Verschiedene Methoden der Kehlkopfmaske	

B-[2].3 Medizinisch-pflegerische Leistungsangebote

Das medizinisch-pflegerische Leistungsangebot ist im Teil A des Qualitätsberichts dargestellt und wird daher hier nicht mehr gesondert aufgeführt.

B-[2].4 Nicht-medizinische Serviceangebote

Das nicht-medizinisch Serviceangebot ist im Teil A des Qualitätsberichts dargestellt und wird daher hier nicht mehr gesondert aufgeführt.

B-[2].5 Fallzahlen der Fachabteilung

Vollstationäre Fallzahl: 89

B-[2].6 Diagnosen nach ICD

trifft nicht zu / entfällt

B-[2].7 Prozeduren nach OPS

trifft nicht zu / entfällt

B-[2].8 Ambulante Behandlungsmöglichkeiten

Nr:	Art der Ambulanz:	Bezeichnung der Ambulanz:	Kommentar / Erläuterung:
AM04	Ermächtigungsambulanz nach § 116 SGB V	Schmerzambulanz	Patienten mit chronischen Schmerzen werden ambulant und stationär schmerztherapeutisch betreut. Neben den gängigen Methoden der medikamentösen und nicht-medikamentösen Schmerztherapie hat sich hier die begleitende psychologische Diagnostik und Therapie bewährt. Nähere Informationen erhalten Sie auf der Homepage: www.gesundheit-nordhessen.de oder direkt bei der Fachabteilung (Telefon: 0561 980-3001).

B-[2].9 Ambulante Operationen nach § 115b SGB V

trifft nicht zu / entfällt

B-[2].10 Zulassung zum Durchgangs-Arztverfahren der Berufsgenossenschaft

trifft nicht zu / entfällt

B-[2].11 Apparative Ausstattung

Alle aufgeführten Geräte stehen auch den anderen Abteilungen des Klinikums zur Verfügung.

Nr.	Vorhandene Geräte:	Umgangssprachliche Bezeichnung:
AA38	Beatmungsgeräte/CPAP-Geräte	Maskenbeatmungsgerät mit dauerhaft positivem Beatmungsdruck
AA00	Blut-Gas-Analyse Gerät	
AA39	Bronchoskop	Gerät zur Luftröhren- und Bronchienspiegelung
AA07	Cell Saver	
AA40	Defibrillator	Gerät zur Behandlung von lebensbedrohlichen Herzrhythmusstörungen
AA15	Geräte zur Lungenersatztherapie/ -unterstützung	
AA17	Herzlungenmaschine	
AA00	Pulsoxymetrie	

Grundsätzlich sind alle Geräte zur Notfallversorgung 24 Stunden verfügbar.

B-[2].12 Personelle Ausstattung

B-[2].12.1 Ärzte und Ärztinnen

	Anzahl	Kommentar/ Erläuterung
Ärzte und Ärztinnen insgesamt (außer Belegärzte und Belegärztinnen)	41,2 Vollkräfte	Die Angabe der Vollkräfte im ärztlichen Dienst erfolgt kumulativ, d.h. durch eine
davon Fachärzte und Fachärztinnen	21,4 Vollkräfte	durchschnittliche Berechnung für das gesamte
Belegärzte und Belegärztinnen (nach § 121 SGB V)	0 Personen	Jahr 2008. Weiterbildungsermächtigung Anästhesiologie 5 Jahre, Anästhesiologische Intensivmedizin 2 Jahre, spezielle Schmerztherapie 1 Jahr

Ärztliche Fachexpertise der Abteilung:

Nr.	Facharztbezeichnung:
AQ06	Allgemeine Chirurgie
AQ01	Anästhesiologie

Nr.	Zusatzweiterbildung (fakultativ):
ZF02	Akupunktur
ZF15	Intensivmedizin
ZF24	Manuelle Medizin/Chirotherapie
ZF42	Spezielle Schmerztherapie

B-[2].12.2 Pflegepersonal

	Anzahl	Ausbildungsdauer	Kommentar/ Erläuterung
Gesundheits- und Krankenpfleger und Gesundheits- und Krankenpflegerinnen	31,5 Vollkräfte	3 Jahre	Die dargestellte Anzahl der gesamten Vollkräfte des Pflegedienstes beinhaltet nicht das OP- und Funktionspflegepersonal.
Pflegehelfer und Pflegehelferinnen	0,8 Vollkräfte	ab 200 Std. Basiskurs	

Pflegerische Fachexpertise der Abteilung:

Nr.	Anerkannte Fachweiterbildung/ zusätzlicher akademischer Abschluss:
PQ04	Intensivpflege und Anästhesie
PQ05	Leitung von Stationen oder Funktionseinheiten

B-[2].12.3 Spezielles therapeutisches Personal

Das speziell therapeutische Personal steht bei Bedarf jeder Fachabteilung zur Verfügung.

Nr.	Spezielles therapeutisches Personal:
SP51	Apotheker und Apothekerin
SP02	Arzthelfer und Arzthelferin
SP35	Diabetologe und Diabetologin/Diabetesassistent und Diabetesassistentin /Diabetesberater und Diabetesberaterin/Diabetesbeauftragter und Diabetes-beauftragte/Wundassistent und Wundassistentin DDG/Diabetesfachkraft Wundmanagement
SP04	Diätassistent und Diätassistentin
SP05	Ergotherapeut und Ergotherapeutin/Arbeits- und Beschäftigungstherapeut und Arbeits- und Beschäftigungstherapeutin
SP11	Kinästhetikbeauftragter und Kinästhetikbeauftragte
SP14	Logopäde und Logopädin/Sprachheilpädagoge und Sprachheilpädagogin/Klinischer Linguist und Klinische Linguistin/Sprechwissenschaftler und Sprechwissenschaftlerin/Phonetiker und Phonetikerin
SP15	Masseur/Medizinischer Bademeister und Masseurin/Medizinische Bademeisterin
SP18*	Orthopädietechniker und Orthopädietechnikerin/Orthopädiemechaniker und Orthopädie--mechanikerin/Orthopädieschuhmacher u. Orthopädieschuhmacherin/Bandagist u. Bandagistin
SP21	Physiotherapeut und Physiotherapeutin
SP22 *	Podologe und Podologin/Fußpfleger und Fußpflegerin
SP23	Psychologe und Psychologin
SP24	Psychologischer Psychotherapeut und Psychologische Psychotherapeutin
SP25	Sozialarbeiter und Sozialarbeiterin
SP26	Sozialpädagoge und Sozialpädagogin
SP27 *	Stomatherapeut und Stomatherapeutin
SP28	Wundmanager und Wundmanagerin/Wundberater und Wundberaterin/Wundexperte und Wundexpertin/Wundbeauftragter und Wundbeauftragte

* Durch externe Kooperation

B-[3] Klinik für Herz-, Thorax-, und Gefäßchirurgie

B-[3].1 Name der Fachabteilung

Klinik für Herz-, Thorax-, und Gefäßchirurgie

Klinikdirektor:

Dr. med. Hermann Sons

Telefon: 0561 980-3061

E-Mail: sons@klinikum-kassel.de



B-[3].2 Versorgungsschwerpunkte

Nr.	Versorgungsschwerpunkte	Kommentar / Erläuterung:
VC09	Behandlung von Verletzungen am Herzen	
VC00	Chirurgie der Aorta ascendens	
VC02	Chirurgie der Komplikationen der koronaren Herzerkrankung: Ventrikulaneurysma, Postinfarkt-VSD, Papillarmuskelabriss, Ventrikulruptur	
VC06	Defibrillatoreingriffe	
VC10	Eingriffe am Perikard	
VC03	Herzklappenchirurgie	
VC01	Koronarchirurgie	U.a. „Off-pump“-Koronarchirurgie (Bypassoperation am schlagenden Herzen ohne Einsatz der Herz-Lungen-Maschine)
VC08	Lungenembolektomie	
VC05	Schrittmachereingriffe	

B-[3].3 Medizinisch-pflegerische Leistungsangebote

Das medizinisch-pflegerische Leistungsangebot ist im Teil A des Qualitätsberichts dargestellt und wird daher hier nicht mehr gesondert aufgeführt.

B-[3].4 Nicht-medizinische Serviceangebote

Das nicht-medizinisch Serviceangebot ist im Teil A des Qualitätsberichts dargestellt und wird daher hier nicht mehr gesondert aufgeführt.

B-[3].5 Fallzahlen der Fachabteilung

Vollstationäre Fallzahl: 669

B-[3].6 Diagnosen nach ICD

B-[3].6.1 Hauptdiagnosen nach ICD

Rang	ICD-10- Ziffer* (3-stellig):	Fallzahl:	Umgangssprachliche Bezeichnung:
1	I25	116	Herzkrankheit durch anhaltende (chronische) Durchblutungsstörungen des Herzens
2	I70	89	Verkalkung der Schlagadern - Arteriosklerose
3	I35	87	Krankheit der Aortenklappe, nicht als Folge einer bakteriellen Krankheit durch Streptokokken verursacht
4	I21	53	Akuter Herzinfarkt
5	I71	48	Aussackung (Aneurysma) bzw. Aufspaltung der Wandschichten der Hauptschlagader
6	I65	33	Verschluss bzw. Verengung einer zum Gehirn führenden Schlagader ohne Entwicklung eines Schlaganfalls
7	I20	31	Anfallsartige Enge und Schmerzen in der Brust - Angina pectoris
8	I34	27	Krankheit der linken Vorhofklappe, nicht als Folge einer bakteriellen Krankheit durch Streptokokken verursacht
9	I74	26	Verschluss einer Schlagader durch ein Blutgerinnsel
10	T81	14	Komplikationen bei ärztlichen Eingriffen

* Hauptdiagnose gemäß der jeweils geltenden Fassung der Deutschen Kodierrichtlinien

B-[3].6.2 Weitere Kompetenzdiagnosen

Rang	ICD-10 Ziffer (3-5-stellig):	Anzahl:	Umgangssprachliche Bezeichnung:
1	T82	14	Komplikationen durch eingepflanzte Fremdteile wie Herzklappen oder Herzschrittmacher oder durch Verpflanzung von Gewebe im Herzen bzw. in den Blutgefäßen
2	I83	6	Krampfadern der Beine
3	I06	<= 5	Krankheit der Aortenklappe als Folge einer bakteriellen Krankheit durch Streptokokken-Bakterien - rheumatische Aortenklappenkrankheit
3	I08	<= 5	Krankheit mehrerer Herzklappen
3	I73	<= 5	Sonstige Krankheit der Blutgefäße außer der großen, herznahen Schlagadern und Venen
3	S26	<= 5	Verletzung des Herzens

B-[3].7 Prozeduren nach OPS

B-[3].7.1 Durchgeführte Prozeduren nach OPS

Rang	OPS-301 Ziffer (4-stellig):	Anzahl:	Umgangssprachliche Bezeichnung:
1	8-831	521	Legen bzw. Wechsel eines Schlauches (Katheter), der in den großen Venen platziert ist
2	5-361	393	Operatives Anlegen eines Umgehungsgefäßes (Bypass) bei verengten Herzkranzgefäßen
3	8-931	333	Intensivmedizinische Überwachung von Atmung, Herz und Kreislauf mit Messung des Drucks in der oberen Hohlvene (zentraler Venendruck)
4	8-980	316	Behandlung auf der Intensivstation (Basisprozedur)
5	5-377	300	Einsetzen eines Herzschrittmachers bzw. eines Impulsgebers (Defibrillator)
6	8-800	291	Übertragung (Transfusion) von Blut, roten Blutkörperchen bzw. Blutplättchen eines Spenders auf einen Empfänger
7	8-144	240	Einbringen eines Röhrchens oder Schlauchs in den Raum zwischen Lunge und Rippe zur Ableitung von Flüssigkeit (Drainage)
8	5-378	152	Entfernung, Wechsel bzw. Korrektur eines Herzschrittmachers oder Defibrillators
9	8-932	142	Intensivmedizinische Überwachung von Atmung, Herz und Kreislauf mit Messung des Blutdrucks in der Lungenschlagader
10	8-851	131	Operation mit Einsatz einer Herz-Lungen-Maschine

B-[3].7.2 Weitere Kompetenzprozeduren

Rang	OPS-Ziffer (4-6-stellig):	Anzahl:	Umgangssprachliche Bezeichnung:
1	5-351	130	Ersatz von Herzklappen durch eine künstliche Herzklappe
2	5-381	125	Operative Entfernung eines Blutgerinnsels einschließlich der angrenzenden Innenwand einer Schlagader
3	8-832	108	Legen bzw. Wechsel eines Schlauches (Katheter), der in der Lungenschlagader platziert ist
4	5-388	94	Operative Naht an Blutgefäßen
5	5-380	74	Operative Eröffnung von Blutgefäßen bzw. Entfernung eines Blutgerinnsels
6	8-640	53	Behandlung von Herzrhythmusstörungen mit Stromstößen - Defibrillation

Rang	OPS-Ziffer (4-6-stellig):	Anzahl:	Umgangssprachliche Bezeichnung:
7	5-353	45	Operation zur Funktionsverbesserung undichter Herzklappen - Valvuloplastik
8	5-370	29	Operative Eröffnung des Herzbeutels (Perikard) bzw. des Herzens
9	5-384	28	Operative Entfernung von Teilen der Hauptschlagader mit Zwischenschalten eines Gefäßersatzes
10	8-642	10	Vorübergehende Stimulation des Herzrhythmus durch einen eingepflanzten Herzschrittmacher

B-[3].8 Ambulante Behandlungsmöglichkeiten

Nr:	Art der Ambulanz:	Bezeichnung der Ambulanz:	Kommentar / Erläuterung:
AM04	Ermächtigungsambulanz nach § 116 SGB V	Ambulanz der Klinik für Herz-, Thorax- und Gefäßchirurgie	Nähere Informationen erhalten Sie auf der Homepage: www.gesundheit-nordhessen.de oder direkt bei der Fachabteilung (Telefon 0561 980-2700 -3061).

B-[3].9 Ambulante Operationen nach § 115b SGB V

trifft nicht zu / entfällt

B-[3].10 Zulassung zum Durchgangs-Arztverfahren der Berufsgenossenschaft

trifft nicht zu / entfällt

B-[3].11 Apparative Ausstattung

Alle aufgeführten Geräte stehen auch den anderen Abteilungen des Klinikums zur Verfügung.

Nr.	Vorhandene Geräte:	Umgangssprachliche Bezeichnung:
AA58	24h-Blutdruck-Messung	
AA59	24h-EKG-Messung	
AA38	Beatmungsgeräte/CPAP-Geräte	Maskenbeatmungsgerät mit dauerhaft positivem Beatmungsdruck
AA03	Belastungs-EKG/Ergometrie	Belastungstest mit Herzstrommessung
AA39	Bronchoskop	Gerät zur Luftröhren- und Bronchienspiegelung
AA07	Cell Saver	Eigenblutaufbereitungsgerät
AA40	Defibrillator	Gerät zur Behandlung von lebensbedrohlichen Herzrhythmusstörungen
AA45	Endosonographiegerät	Ultraschalldiagnostik im Körperinneren

Nr.	Vorhandene Geräte:	Umgangssprachliche Bezeichnung:
AA13	Geräte der invasiven Kardiologie	Behandlungen mittels Herzkatheter
AA48	Gerät zur intraaortalen Ballongegenpulsation (IABP)	Mechanisches Gerät zur Unterstützung der Pumpleistung des Herzens
AA51	Gerät zur Kardiotokographie	Gerät zur gleichzeitigen Messung der Herztöne und der Wehentätigkeit (Wehenschreiber)
AA17	Herzlungenmaschine	
AA27	Röntgengerät/Durchleuchtungsgerät	
AA29	Sonographiegerät/Dopplersonographiegerät/Duplexsonographiegerät	Ultraschallgerät/mit Nutzung des Dopplereffekts/farbkodierter Ultraschall

Grundsätzlich sind alle Geräte zur Notfallversorgung 24 Stunden verfügbar.

B-[3].12 Personelle Ausstattung

B-[3].12.1 Ärzte und Ärztinnen

	Anzahl	Kommentar/ Erläuterung
Ärzte und Ärztinnen insgesamt (außer Belegärzte und Belegärztinnen)	16 Vollkräfte	Die Angabe der Vollkräfte im ärztlichen Dienst erfolgt kumulativ, d.h. durch eine durchschnittliche Berechnung für das gesamte Jahr 2008.
davon Fachärzte und Fachärztinnen	11,8 Vollkräfte	
Belegärzte und Belegärztinnen (nach § 121 SGB V)	0 Personen	Weiterbildungsermächtigung Allgemeine Chirurgie 6 Jahre in Zusammenarbeit mit der Klinik für Allgemein-, Viszeral- und Thoraxchirurgie sowie der Klinik für Unfall- und Orthopädische Chirurgie, Herzchirurgie 6 Jahre, Chirurgische Intensivmedizin 2 Jahre

Ärztliche Fachexpertise der Abteilung:

Nr.	Facharztbezeichnung:
AQ6	Allgemeine Chirurgie
AQ01	Anästhesiologie
AQ08	Herzchirurgie
AQ00	Kardiovaskularchirurgie
AQ12	Thoraxchirurgie

Nr.	Zusatzweiterbildung (fakultativ):
ZF00	Herzchirurgische Intensivmedizin
ZF01	Ärztliches Qualitätsmanagement

B-[3].12.2 Pflegepersonal

	Anzahl	Ausbildungsdauer	Kommentar/ Erläuterung
Gesundheits- und Krankenpfleger und Gesundheits- und Krankenpflegerinnen	42,3 Vollkräfte	3 Jahre	Die dargestellte Anzahl der gesamten Vollkräfte des Pflegedienstes beinhaltet nicht das OP- und Funktionspflegepersonal.
Pflegehelfer und Pflegehelferinnen	1,3 Vollkräfte	ab 200 Std. Basiskurs	

Pflegerische Fachexpertise der Abteilung:

Nr.	Anerkannte Fachweiterbildung/ zusätzlicher akademischer Abschluss:
PQ04	Intensivpflege und Anästhesie
PQ05	Leitung von Stationen oder Funktionseinheiten

Nr.	Zusatzqualifikation:
ZP01	Basale Stimulation
ZP02	Bobath
ZP08	Kinästhetik
ZP12	Praxisanleitung
ZP16	Wundmanagement

B-[3].12.3 Spezielles therapeutisches Personal

Das speziell therapeutische Personal steht bei Bedarf jeder Fachabteilung zur Verfügung.

Nr.	Spezielles therapeutisches Personal:
SP51	Apotheker und Apothekerin
SP02	Arzthelfer und Arzthelferin

Nr.	Spezielles therapeutisches Personal:
SP35	Diabetologe und Diabetologin/Diabetesassistent und Diabetesassistentin/Diabetesberater und Diabetesberaterin/Diabetesbeauftragter und Diabetesbeauftragte/Wundassistent und Wundassistentin DDG/Diabetesfachkraft Wundmanagement
SP04	Diätassistent und Diätassistentin
SP05	Ergotherapeut und Ergotherapeutin/Arbeits- und Beschäftigungstherapeut und Arbeits- und Beschäftigungstherapeutin
SP11	Kinästhetikbeauftragter und Kinästhetikbeauftragte
SP14	Logopäde und Logopädin/Sprachheilpädagoge und Sprachheilpädagogin/Klinischer Linguist und Klinische Linguistin/Sprechwissenschaftler und Sprechwissenschaftlerin/Phonetiker und Phonetikerin
SP15	Masseur/Medizinischer Bademeister und Masseurin/Medizinische Bademeisterin
SP18 *	Orthopädietechniker und Orthopädietechnikerin/Orthopädiemechaniker und Orthopädiemechanikerin/Orthopädieschuhmacher und Orthopädieschuhmacherin/Bandagist und Bandagistin
SP21	Physiotherapeut und Physiotherapeutin
SP22 *	Podologe und Podologin/Fußpfleger und Fußpflegerin
SP23	Psychologe und Psychologin
SP24	Psychologischer Psychotherapeut und Psychologische Psychotherapeutin
SP25	Sozialarbeiter und Sozialarbeiterin
SP26	Sozialpädagoge und Sozialpädagogin
SP27 *	Stomatherapeut und Stomatherapeutin
SP28	Wundmanager und Wundmanagerin/Wundberater und Wundberaterin/Wundexperte und Wundexpertin/Wundbeauftragter und Wundbeauftragte

* Durch externe Kooperation

B-[4] Klinik für Neurochirurgie

B-[4].1 Name der Fachabteilung

Klinik für Neurochirurgie

Klinikdirektor:

Prof. Dr. med. Wolfgang Deinsberger

Telefon: 0561 980-3086

E-Mail: deinsberger@klinikum-kassel.de



B-[4].2 Versorgungsschwerpunkte

Nr.	Versorgungsschwerpunkte:
VC51	Chirurgie chronischer Schmerzkrankungen (z.B. Trigeminusneuralgie, Tumorschmerzen, chronischer Wirbelsäulenschmerzen)
VC45	Chirurgie der degenerativen und traumatischen Schäden der Hals-, Brust- und Lendenwirbelsäule
VC44	Chirurgie der Hirngefäßerkrankungen (Aneurysma, Angiome, Kavernome)
VC43	Chirurgie der Hirntumoren (gutartig, bösartig, einschl. Schädelbasis)
VC48	Chirurgie der intraspinalen Tumoren
VC46	Chirurgie der Missbildungen von Gehirn und Rückenmark
VC50	Chirurgie der peripheren Nerven
VC47	Chirurgische Korrektur von Missbildungen des Schädels
VC53	Chirurgische und intensivmedizinische Akutversorgung von Schädel-Hirn-Verletzungen
VC54	Diagnosesicherung unklarer Hirnprozesse mittels Stereotaktischer Biopsie
VC00	Hydrocephalus
VC00	Pädiatrische Neurochirurgie

B-[4].3 Medizinisch-pflegerische Leistungsangebote

Das medizinisch-pflegerische Leistungsangebot ist im Teil A des Qualitätsberichts dargestellt und wird daher hier nicht mehr gesondert aufgeführt.

B-[4].4 Nicht-medizinische Serviceangebote

Das nicht-medizinisch Serviceangebot ist im Teil A des Qualitätsberichts dargestellt und wird daher hier nicht mehr gesondert aufgeführt.

B-[4].5 Fallzahlen der Fachabteilung

Vollstationäre Fallzahl: 1223

B-[4].6 Diagnosen nach ICD

B-[4].6.1 Hauptdiagnosen nach ICD

Rang	ICD-10- Ziffer* (3-stellig):	Fallzahl:	Umgangssprachliche Bezeichnung:
1	M51	147	Sonstiger Bandscheibenschaden
2	S06	103	Verletzung des Schädelinneren
3	M54	88	Rückenschmerzen
4	M47	80	Gelenkverschleiß (Arthrose) der Wirbelsäule
5	Q28	76	Sonstige angeborene Fehlbildung des Kreislaufsystems
6	D32	75	Gutartiger Tumor der Hirnhäute bzw. der Rückenmarkshäute
7	C71	70	Gehirnkrebs
8	C79	60	Absiedlung (Metastase) einer Krebserkrankung in sonstigen Körperregionen
9	M53	50	Sonstige Krankheit der Wirbelsäule bzw. des Rückens[, die nicht an anderen Stellen der internationalen Klassifikation der Krankheiten (ICD-10) eingeordnet ist]
10	G91	44	Wasserkopf

* Hauptdiagnose gemäß der jeweils geltenden Fassung der Deutschen Kodierrichtlinien

B-[4].6.2 Weitere Kompetenzdiagnosen

Rang	ICD-10 Ziffer (3-5-stellig):	Anzahl:	Umgangssprachliche Bezeichnung:
1	I60	41	Schlaganfall durch Blutung in die Gehirn- und Nervenwasserräume
2	M50	39	Bandscheibenschaden im Halsbereich
3	D35	24	Gutartiger Tumor sonstiger bzw. vom Arzt nicht näher bezeichneter hormonproduzierender Drüsen
4	D33	23	Gutartiger Hirntumor, Hirnnerventumor bzw. Rückenmarkstumor
5	I61	22	Schlaganfall durch Blutung innerhalb des Gehirns
6	D43	19	Tumor des Gehirns bzw. des Rückenmarks ohne Angabe, ob gutartig oder bösartig
6	G06	19	Abgekapselte eitrige Entzündungsherde (Abszesse) und entzündliche Knoten (Granulome) innerhalb des Schädels bzw. Wirbelkanals
8	M46	10	Sonstige Entzündung der Wirbelsäule
8	S02	10	Knochenbruch des Schädels bzw. der Gesichtsschädelknochen
10	I62	7	Sonstige Blutung innerhalb des Schädels, nicht durch eine Verletzung bedingt

B-[4].7 Prozeduren nach OPS

B-[4].7.1 Durchgeführte Prozeduren nach OPS

Rang	OPS-301 Ziffer (4-stellig):	Anzahl:	Umgangssprachliche Bezeichnung:
1	3-200	1342	Computertomographie (CT) des Schädels ohne Kontrastmittel
2	5-984	658	Operation unter Verwendung optischer Vergrößerungshilfen, z.B. Lupenbrille, Operationsmikroskop
3	5-010	549	Operative Schädelöffnung über das Schädeldach
4	5-832	411	Operative Entfernung von erkranktem Knochen- bzw. Gelenkgewebe der Wirbelsäule
5	5-032	402	Operativer Zugang zur Lendenwirbelsäule, zum Kreuzbein bzw. zum Steißbein
6	5-831	399	Operative Entfernung von erkranktem Bandscheibengewebe
7	3-203	370	Computertomographie (CT) der Wirbelsäule und des Rückenmarks ohne Kontrastmittel
8	5-021	312	Wiederherstellende Operation an den Hirnhäuten
9	9-401	302	Behandlungsverfahren zur Erhaltung und Förderung alltagspraktischer und sozialer Fertigkeiten - Psychosoziale Intervention
10	3-820	274	Kernspintomographie (MRT) des Schädels mit Kontrastmittel

B-[4].7.2 Weitere Kompetenzprozeduren

Rang	OPS-Ziffer (4-6-stellig):	Anzahl:	Umgangssprachliche Bezeichnung:
1	5-015	194	Operative Entfernung oder Zerstörung von erkranktem Gehirngewebe
2	5-013	159	Operativer Einschnitt an Gehirn bzw. Hirnhäuten
3	1-204	145	Untersuchung der Hirnwasserräume
4	5-030	120	Operativer Zugang zum Übergang zwischen Kopf und Hals bzw. zur Halswirbelsäule
5	5-022	92	Operativer Einschnitt an den Hirnwasserräumen
6	5-033	90	Operativer Einschnitt in den Wirbelkanal
7	8-836	89	Behandlung an einem Gefäß über einen Schlauch (Katheter)
8	5-835	78	Operative Befestigung von Knochen der Wirbelsäule mit Hilfsmitteln wie Schrauben oder Platten
9	5-033	72	Operativer Einschnitt in den Wirbelkanal
10	5-836	61	Operative Versteifung der Wirbelsäule - Spondylodese

B-[4].8 Ambulante Behandlungsmöglichkeiten

Nr:	Art der Ambulanz:	Bezeichnung der Ambulanz:	Kommentar / Erläuterung:
AM04	Ermächtigungsambulanz nach § 116 SGB V	Neurochirurgische Ambulanz	Tägliche ambulante Sprechstunde durch den ermächtigten Chefarzt und die ermächtigten Oberärzte. Erforderlich sind namentliche Überweisung und Terminvereinbarung. Nähere Informationen erhalten Sie auf der Homepage: www.gesundheit-nordhessen.de oder direkt bei der Fachabteilung (Telefon: 0561 980-3086).
AM07	Privatambulanz	Privatsprechstunde	

B-[4].9 Ambulante Operationen nach § 115b SGB V

Rang	OPS-Ziffer (4-stellig):	Anzahl:	Umgangssprachliche Bezeichnung:
1	5-039	<= 5	Sonstige Operation am Rückenmark bzw. an den Rückenmarkshäuten

B-[4].10 Zulassung zum Durchgangs-Arztverfahren der Berufsgenossenschaft

trifft nicht zu / entfällt

B-[4].11 Apparative Ausstattung

Alle aufgeführten Geräte stehen auch den anderen Abteilungen des Klinikums zur Verfügung.

Nr.	Vorhandene Geräte:	Umgangssprachliche Bezeichnung:
AA01	Angiographiegerät	
AA38	Beatmungsgeräte/CPAP-Geräte	Maskenbeatmungsgerät mit dauerhaft positivem Beatmungsdruck
AA10	Elektroenzephalographiegerät (EEG)	
AA43	Elektrophysiologischer Messplatz mit EMG, NLG, VEP, SEP, AEP	Messplatz zur Messung feinsten elektrischer Potentiale im Nervensystem, die durch eine Anregung eines der fünf Sinne hervorgerufen wurden
AA12	Gastroenterologisches Endoskop	
AA18	Hochfrequenztherapiegerät	Gerät zur Gewebeerstörung mittels Hochtemperaturtechnik
AA24	OP-Navigationsgerät	

Nr.	Vorhandene Geräte:	Umgangssprachliche Bezeichnung:
AA57	Radiofrequenzablation (RFA) und/oder andere Thermoablationsverfahren	Gerät zur Gewebeerstörung mittels Hochtemperaturtechnik

Grundsätzlich sind alle Geräte zur Notfallversorgung 24 Stunden verfügbar.

B-[4].12 Personelle Ausstattung

B-[4].12.1 Ärzte und Ärztinnen

	Anzahl	Kommentar/ Erläuterung
Ärzte und Ärztinnen insgesamt (außer Belegärzte und Belegärztinnen)	13,7 Vollkräfte	Die Angabe der Vollkräfte im ärztlichen Dienst erfolgt kumulativ, d.h. durch eine durchschnittliche Berechnung für das gesamte Jahr 2008. Weiterbildungsermächtigung Neurochirurgie 6 Jahre, Neurochirurgische Intensivmedizin 2 Jahre
davon Fachärzte und Fachärztinnen	5,7 Vollkräfte	
Belegärzte und Belegärztinnen (nach § 121 SGB V)	0 Personen	

Ärztliche Fachexpertise der Abteilung:

Nr.	Facharztbezeichnung:
AQ41	Neurochirurgie
AQ42	Neurologie

Nr.	Zusatzweiterbildung (fakultativ):
ZF15	Intensivmedizin

B-[4].12.2 Pflegepersonal

	Anzahl	Ausbildungsdauer	Kommentar/ Erläuterung
Gesundheits- und Krankenpfleger und Gesundheits- und Krankenpflegerinnen	47,0 Vollkräfte	3 Jahre	Die dargestellte Anzahl der gesamten Vollkräfte des Pflegedienstes beinhaltet nicht das OP- und Funktionspflegepersonal.
Krankenpflegehelfer und Krankenpflegehelferinnen	0,8 Vollkräfte	1 Jahr	
Pflegehelfer und Pflegehelferinnen	0,5 Vollkräfte	ab 200 Std. Basiskurs	

Pflegerische Fachexpertise der Abteilung:

Nr.	Anerkannte Fachweiterbildung/ zusätzlicher akademischer Abschluss:
PQ04	Intensivpflege und Anästhesie
PQ05	Leitung von Stationen oder Funktionseinheiten

Nr.	Zusatzqualifikation:
ZP01	Basale Stimulation
ZP02	Bobath
ZP08	Kinästhetik
ZP12	Praxisanleitung
ZP16	Wundmanagement

B-[4].12.3 Spezielles therapeutisches Personal

Das speziell therapeutische Personal steht bei Bedarf jeder Fachabteilung zur Verfügung.

Nr.	Spezielles therapeutisches Personal:
SP51	Apotheker und Apothekerin
SP02	Arzthelfer und Arzthelferin
SP35	Diabetologe und Diabetologin/Diabetesassistent und Diabetesassistentin/Diabetesberater und Diabetesberaterin/Diabetesbeauftragter und Diabetesbeauftragte/Wundassistent und Wundassistentin DDG/Diabetesfachkraft Wundmanagement
SP04	Diätassistent und Diätassistentin

Nr.	Spezielles therapeutisches Personal:
SP05	Ergotherapeut und Ergotherapeutin/Arbeits- und Beschäftigungstherapeut und Arbeits- und Beschäftigungstherapeutin
SP11	Kinästhetikbeauftragter und Kinästhetikbeauftragte
SP14	Logopäde und Logopädin/Sprachheilpädagoge und Sprachheilpädagogin/Klinischer Linguist und Klinische Linguistin/Sprechwissenschaftler und Sprechwissenschaftlerin/Phonetiker und Phonetikerin
SP15	Masseur/Medizinischer Bademeister und Masseurin/Medizinische Bademeisterin
SP18*	Orthopädietechniker und Orthopädietechnikerin/Orthopädiemechaniker und Orthopädiemechanikerin/Orthopädieschuhmacher und Orthopädieschuhmacherin/Bandagist und Bandagistin
SP21	Physiotherapeut und Physiotherapeutin
SP22 *	Podologe und Podologin/Fußpfleger und Fußpflegerin
SP23	Psychologe und Psychologin
SP24	Psychologischer Psychotherapeut und Psychologische Psychotherapeutin
SP25	Sozialarbeiter und Sozialarbeiterin
SP26	Sozialpädagoge und Sozialpädagogin
SP27 *	Stomatherapeut und Stomatherapeutin
SP28	Wundmanager und Wundmanagerin/Wundberater und Wundberaterin/Wundexperte und Wundexpertin/Wundbeauftragter und Wundbeauftragte

* Durch externe Kooperation

B-[5] Klinik für Unfallchirurgie und Orthopädische Chirurgie

B-[5].1 Name der Fachabteilung

Klinik für Unfallchirurgie und Orthopädische Chirurgie

Klinikdirektor:

Dr. med. Manfred Raible

Telefon: 0561 980-4025

E-Mail: raible@klinikum-kassel.de



B-[5].2 Versorgungsschwerpunkte

Nr.	Versorgungsschwerpunkte:	Kommentar / Erläuterung:
VC27	Bandrekonstruktionen/Plastiken	Ersatz von Kniebändern mit körpereigenem Material
VC31	Diagnostik und Therapie von Knochenentzündungen	
VC00	Diagnostik und Therapie von polytraumatisierten Patienten	Das Traumazentrum ermöglicht eine ganzheitliche Versorgung Schwerstverletzter Patienten in Übereinstimmung mit den Empfehlungen zur Schwerverletztenversorgung der Deutschen Gesellschaft für Unfallchirurgie "Weißbuch" und ist Bestandteil des Traumanetzwerkes Göttingen-Kassel.
VC42	Diagnostik und Therapie von sonstigen Verletzungen	
VC39	Diagnostik und Therapie von Verletzungen der Hüfte und des Oberschenkels	Spezialinstrumentarium vorhanden
VC41	Diagnostik und Therapie von Verletzungen der Knöchelregion und des Fußes	Spezialinstrumentarium vorhanden, Arthroskopische Untersuchung und Behandlung des oberen Sprunggelenkes
VC35	Diagnostik und Therapie von Verletzungen der Lumbosakralgegend, der Lendenwirbelsäule und des Beckens	Computergestützte Navigationsverfahren
VC36	Diagnostik und Therapie von Verletzungen der Schulter und des Oberarmes	Arthroskopische Stabilisierungsoperationen der Schulter, Ersatz des Schultergelenkes durch Prothesen

Nr.	Versorgungsschwerpunkte:	Kommentar / Erläuterung:
VC37	Diagnostik und Therapie von Verletzungen des Ellenbogens und des Unterarmes	Spezialinstrumentarium vorhanden
VC33	Diagnostik und Therapie von Verletzungen des Halses	
VC38	Diagnostik und Therapie von Verletzungen des Handgelenkes und der Hand	In Kooperation mit der Klinik für Plastische-, Ästhetische- und Handchirurgie, Eingriffe in arthroskopischer Technik, eigenes ambulantes OP-Zentrum
VC40	Diagnostik und Therapie von Verletzungen des Knies und des Unterschenkels	Alle gängigen Verfahren der Knorpelchirurgie (einschl. Knorpeltransplantationen), der Meniscuschirurgie und der Versorgung von Verletzungen der Kniebandstrukturen (einschl. der Bandersatzoperationen) in arthroskopischer oder offener Technik
VC32	Diagnostik und Therapie von Verletzungen des Kopfes	
VC34	Diagnostik und Therapie von Verletzungen des Thorax	
VC28	Gelenkersatzverfahren/Endoprothetik	Verschiedene Endoprothesenmodelle (Implantation minimalinvasiv in zementierter, teilzementierter oder zementfreier Technik), intensivmedizinische Betreuung von Risikopatienten, enge Kooperation mit Reha-Einrichtungen
VC26	Metall-/ Fremdkörperentfernungen	
VC30	Septische Knochenchirurgie	

B-[5].3 Medizinisch-pflegerische Leistungsangebote

Das medizinisch-pflegerische Leistungsangebot ist im Teil A des Qualitätsberichts dargestellt und wird daher hier nicht mehr gesondert aufgeführt.

B-[5].4 Nicht-medizinische Serviceangebote

Das nicht-medizinisch Serviceangebot ist im Teil A des Qualitätsberichts dargestellt und wird daher hier nicht mehr gesondert aufgeführt.

B-[5].5 Fallzahlen der Fachabteilung

Vollstationäre Fallzahl: 2821

B-[5].6 Diagnosen nach ICD

B-[5].6.1 Hauptdiagnosen nach ICD

Rang	ICD-10-Ziffer* (3-stellig):	Fallzahl:	Umgangssprachliche Bezeichnung:
1	S82	286	Knochenbruch des Unterschenkels, einschließlich des oberen Sprunggelenkes
2	S06	260	Verletzung des Schädelinneren
3	S72	225	Knochenbruch des Oberschenkels
4	S52	222	Knochenbruch des Unterarmes
5	S42	177	Knochenbruch im Bereich der Schulter bzw. des Oberarms
6	S32	130	Knochenbruch der Lendenwirbelsäule bzw. des Beckens
7	S22	114	Knochenbruch der Rippe(n), des Brustbeins bzw. der Brustwirbelsäule
8	T84	94	Komplikationen durch künstliche Gelenke, Metallteile oder durch Verpflanzung von Gewebe in Knochen, Sehnen, Muskeln bzw. Gelenken
9	S83	86	Verrenkung, Verstauchung oder Zerrung des Kniegelenkes bzw. seiner Bänder
10	M84	65	Knochenbruch bzw. fehlerhafte Heilung eines Bruches

* Hauptdiagnose gemäß der jeweils geltenden Fassung der Deutschen Kodierrichtlinien

B-[5].6.2 Weitere Kompetenzdiagnosen

Rang	ICD-10 Ziffer (3-5-stellig):	Anzahl:	Umgangssprachliche Bezeichnung:
1	M16	59	Gelenkverschleiß (Arthrose) des Hüftgelenkes
2	M17	57	Gelenkverschleiß (Arthrose) des Kniegelenkes
3	S92	52	Knochenbruch des Fußes, außer im Bereich des oberen Sprunggelenkes
4	S43	47	Verrenkung, Verstauchung oder Zerrung von Gelenken bzw. Bändern des Schultergürtels
5	M75	35	Schulterverletzung
6	M23	32	Schädigung von Bändern bzw. Knorpeln des Kniegelenkes
7	S39	24	Sonstige bzw. vom Arzt nicht näher bezeichnete Verletzung des Bauches, der Lenden oder des Beckens
8	D48	18	Tumor an sonstigen bzw. vom Arzt nicht näher bezeichneten Körperregionen ohne Angabe, ob gutartig oder bösartig
8	S46	18	Verletzung von Muskeln oder Sehnen im Bereich der Schulter bzw. des Oberarms
10	S12	16	Knochenbruch im Bereich des Halses

B-[5].7 Prozeduren nach OPS

B-[5].7.1 Durchgeführte Prozeduren nach OPS

Rang	OPS-301 Ziffer (4-stellig):	Anzahl:	Umgangssprachliche Bezeichnung:
1	9-401	377	Behandlungsverfahren zur Erhaltung und Förderung alltagspraktischer und sozialer Fertigkeiten - Psychosoziale Intervention
2	5-787	347	Entfernung von Hilfsmitteln, die zur Befestigung von Knochenteilen z.B. bei Brüchen verwendet wurden
3	5-790	318	Einrichten (Reposition) eines Knochenbruchs oder einer Ablösung der Wachstumsfuge und Befestigung der Knochenteile mit Hilfsmitteln wie Schrauben oder Platten von außen
4	5-794	314	Operatives Einrichten (Reposition) eines mehrfachen Bruchs im Gelenkbereich eines langen Röhrenknochens und Befestigung der Knochenteile mit Hilfsmitteln wie Schrauben oder Platten
5	5-793	260	Operatives Einrichten (Reposition) eines einfachen Bruchs im Gelenkbereich eines langen Röhrenknochens
6	5-820	154	Operatives Einsetzen eines künstlichen Hüftgelenks
7	1-697	150	Untersuchung eines Gelenks durch eine Spiegelung

Rang	OPS-301 Ziffer (4-stellig):	Anzahl:	Umgangssprachliche Bezeichnung:
8	5-893	123	Operative Entfernung von abgestorbenem Gewebe im Bereich einer Wunde bzw. von erkranktem Gewebe an Haut oder Unterhaut
9	5-056	97	Operation zur Lösung von Verwachsungen um einen Nerv bzw. zur Druckentlastung des Nervs oder zur Aufhebung der Nervenfunktion
9	5-812	97	Operation am Gelenknorpel bzw. an den knorpeligen Zwischenscheiben (Menisken) durch eine Spiegelung

B-[5].7.2 Weitere Kompetenzprozeduren

Rang	OPS-Ziffer (4-6-stellig):	Anzahl:	Umgangssprachliche Bezeichnung:
1	5-836	81	Operative Versteifung der Wirbelsäule - Spondylodese
2	5-810	76	Erneute Operation eines Gelenks durch eine Spiegelung
3	5-835	74	Operative Befestigung von Knochen der Wirbelsäule mit Hilfsmitteln wie Schrauben oder Platten
4	5-821	64	Erneute Operation, Wechsel bzw. Entfernung eines künstlichen Hüftgelenks
5	5-792	56	Operatives Einrichten (Reposition) eines mehrfachen Bruchs im Schaftbereich eines langen Röhrenknochens
5	5-814	56	Wiederherstellende Operation an Sehnen bzw. Bändern des Schultergelenks durch eine Spiegelung
7	5-786	55	Operative Befestigung von Knochenteilen z.B. bei Brüchen mit Hilfsmitteln wie Schrauben oder Platten
7	5-822	55	Operatives Einsetzen eines künstlichen Kniegelenks
9	5-839	54	Sonstige Operation an der Wirbelsäule
10	5-784	53	Operative Verpflanzung bzw. Umlagerung von Knochengewebe

B-[5].8 Ambulante Behandlungsmöglichkeiten

Nr:	Art der Ambulanz:	Bezeichnung der Ambulanz:	Kommentar / Erläuterung:
AM09	D-Arzt-/Berufsgenossenschaftliche Ambulanz	D-Arzt Ambulanz	Die Ambulanz ist für die Versorgung von Notfällen rund um die Uhr besetzt. Zur Erstversorgung Leicht- oder
AM04	Ermächtigungsambulanz nach § 116 SGB V	Sprechstunden Ambulanz: Endoprothetik-, Wirbelsäulen- und Arthroskopiesprechstunde	Schwerstverletzter steht der Ambulanz ein mit modernsten Geräten ausgestatteter Schockraum zur Verfügung. In unmittelbarer
AM08	Notfallambulanz (24h)	Unfallchirurgisch-Orthopädische Ambulanz mit Unfallchirurgischem Schwerpunkt	Nachbarschaft befindet sich der Computer- und der Kernspintomograph, so dass in kürzester Zeit die Diagnose komplettiert werden kann. In Kooperation mit den anderen Kliniken und Instituten des Klinikum Kassel ist so eine optimale Versorgung des Schwerverletzten gesichert. Die Ambulanz ist 24 Stunden an 365 Tagen einsatzbereit. Nähere Informationen erhalten Sie auf der Homepage: www.gesundheit-nordhessen.de oder direkt bei der Fachabteilung (Telefon: 0561 980-4025).
AM07	Privatambulanz	Privatsprechstunde	Nähere Informationen erhalten Sie auf der Homepage: www.gesundheit-nordhessen.de oder direkt bei der Fachabteilung (Telefon: 0561 980-4025).

B-[5].9 Ambulante Operationen nach § 115b SGB V

Rang	OPS-Ziffer (4-stellig):	Anzahl:	Umgangssprachliche Bezeichnung:
1	5-812	28	Operation am Gelenkknorpel bzw. an den knorpeligen Zwischenscheiben (Menisken) durch eine Spiegelung
2	1-697	13	Untersuchung eines Gelenks durch eine Spiegelung
3	5-787	<= 5	Entfernung von Hilfsmitteln, die zur Befestigung von Knocheiten z.B. bei Brüchen verwendet wurden

Rang	OPS-Ziffer (4-stellig):	Anzahl:	Umgangssprachliche Bezeichnung:
3	5-790	<= 5	Einrichten (Reposition) eines Knochenbruchs oder einer Ablösung der Wachstumsfuge und Befestigung der Knochenteile mit Hilfsmitteln wie Schrauben oder Platten von außen
3	5-804	<= 5	Operation an der Kniescheibe bzw. ihren Bändern
3	5-810	<= 5	Erneute Operation eines Gelenks durch eine Spiegelung
3	5-811	<= 5	Operation an der Gelenkinnenhaut durch eine Spiegelung

B-[5].10 Zulassung zum Durchgangs-Arztverfahren der Berufsgenossenschaft

Arzt oder Ärztin mit ambulanter D-Arzt-Zulassung vorhanden: Ja
stationäre BG-Zulassung: Ja

B-[5].11 Apparative Ausstattung

Alle aufgeführten Geräte stehen auch den anderen Abteilungen des Klinikums zur Verfügung.

Nr.	Vorhandene Geräte:	Umgangssprachliche Bezeichnung:
AA37	Arthroskop	Gelenksspiegelung
AA38	Beatmungsgeräte/ CPAP-Geräte	Maskenbeatmungsgerät mit dauerhaft positivem Beatmungsdruck
AA07	Cell Saver	Eigenblutaufbereitungsgerät
AA08	Computertomograph (CT)	Schichtbildverfahren im Querschnitt mittels Röntgenstrahlen
AA40	Defibrillator	Gerät zur Behandlung von lebensbedrohlichen Herzrhythmusstörungen
AA45	Endosonographiegerät	Ultraschalldiagnostik im Körperinneren
AA12	Gastroenterologisches Endoskop	Gerät zur Magen-Darm-Spiegelung
AA52	Laboranalyseautomaten für Hämatologie, klinische Chemie, Gerinnung und Mikrobiologie	Laborgeräte zur Messung von Blutwerten bei Blutkrankheiten, Stoffwechselleiden, Gerinnungsleiden und Infektionen
AA22	Magnetresonanztomograph (MRT)	Schnittbildverfahren mittels starker Magnetfelder und elektromagnetischer Wechselfelder
AA55	MIC-Einheit (Minimalinvasive Chirurgie)	Minimal in den Körper eindringende, also gewebeschonende Chirurgie
AA24	OP-Navigationsgerät	
AA27	Röntgengerät/Durchleuchtungsgerät	

Nr.	Vorhandene Geräte:	Umgangssprachliche Bezeichnung:
AA29	Sonographiegerät/Dopplersonographiegerät/Duplex-sonographiegerät	Ultraschallgerät/mit Nutzung des Dopplereffekts/farbkodierter Ultraschall

Grundsätzlich sind alle Geräte zur Notfallversorgung 24 Stunden verfügbar.

B-[5].12 Personelle Ausstattung

B-[5].12.1 Ärzte und Ärztinnen

	Anzahl	Kommentar/ Erläuterung
Ärzte und Ärztinnen insgesamt (außer Belegärzte und Belegärztinnen)	15,5 Vollkräfte	Die Angabe der Vollkräfte im ärztlichen Dienst erfolgt kumulativ, d.h. durch eine durchschnittliche Berechnung für das gesamte Jahr 2008.
davon Fachärzte und Fachärztinnen	9,5 Vollkräfte	
Belegärzte und Belegärztinnen (nach § 121 SGB V)	0 Personen	
		Weiterbildungsermächtigung Allgemeine Chirurgie 6 Jahre in Zusammenarbeit mit der Klinik für Allgemein-, Viszeral- und Thoraxchirurgie sowie der Klinik für Herz-, Thorax- und Gefäßchirurgie, Orthopädie und Unfallchirurgie 5 Jahre zzgl. 1 Jahr Rotation im Kooperationshaus, spezielle Unfallchirurgie 3 Jahre

Ärztliche Fachexpertise der Abteilung:

Nr.	Facharztbezeichnung:
AQ10	Orthopädie und Unfallchirurgie
AQ49	Physikalische und Rehabilitative Medizin

Nr.	Zusatzweiterbildung (fakultativ):
ZF12	Handchirurgie
ZF26	Medizinische Informatik
ZF28	Notfallmedizin
ZF32	Physikalische Therapie und Balneotherapie
ZF37	Rehabilitationswesen
ZF43	Spezielle Unfallchirurgie
ZF44	Sportmedizin

B-[5].12.2 Pflegepersonal

	Anzahl	Ausbildungsdauer	Kommentar / Erläuterung
Gesundheits- und Krankenpfleger und Gesundheits- und Krankenpflegerinnen	42,0 Vollkräfte	3 Jahre	Die dargestellte Anzahl der gesamten Vollkräfte des Pflegedienstes beinhaltet nicht das OP- und Funktionspflegepersonal.
Krankenpflegehelfer und Krankenpflegehelferinnen	1,5 Vollkräfte	1 Jahr	

Pflegerische Fachexpertise der Abteilung:

Nr.	Anerkannte Fachweiterbildung/ zusätzlicher akademischer Abschluss:
PQ05	Leitung von Stationen oder Funktionseinheiten

Nr.	Zusatzqualifikation:
ZP01	Basale Stimulation
ZP02	Bobath
ZP08	Kinästhetik
ZP11	Notaufnahme
ZP12	Praxisanleitung
ZP16	Wundmanagement

B-[5].12.3 Spezielles therapeutisches Personal

Das speziell therapeutische Personal steht bei Bedarf jeder Fachabteilung zur Verfügung.

Nr.	Spezielles therapeutisches Personal:
SP51	Apotheker und Apothekerin
SP02	Arzthelfer und Arzthelferin
SP35	Diabetologe und Diabetologin/Diabetesassistent und Diabetesassistentin/Diabetesberater und Diabetesberaterin/Diabetesbeauftragter und Diabetesbeauftragte/Wundassistent und Wundassistentin DDG/Diabetesfachkraft Wundmanagement
SP04	Diätassistent und Diätassistentin
SP05	Ergotherapeut und Ergotherapeutin/Arbeits- und Beschäftigungstherapeut und Arbeits- und Beschäftigungstherapeutin
SP11	Kinästhetikbeauftragter und Kinästhetikbeauftragte

Nr.	Spezielles therapeutisches Personal:
SP14	Logopäde und Logopädin/Sprachheilpädagoge und Sprachheilpädagogin/Klinischer Linguist und Klinische Linguistin/Sprechwissenschaftler und Sprechwissenschaftlerin/Phonetiker und Phonetikerin
SP15	Masseur/Medizinischer Bademeister und Masseurin/Medizinische Bademeisterin
SP18 *	Orthopädietechniker und Orthopädietechnikerin/Orthopädiemechaniker und Orthopädiemechanikerin/Orthopädieschuhmacher und Orthopädieschuhmacherin/Bandagist und Bandagistin
SP21	Physiotherapeut und Physiotherapeutin
SP22 *	Podologe und Podologin/Fußpfleger und Fußpflegerin
SP23	Psychologe und Psychologin
SP24	Psychologischer Psychotherapeut und Psychologische Psychotherapeutin
SP25	Sozialarbeiter und Sozialarbeiterin
SP26	Sozialpädagoge und Sozialpädagogin
SP27 *	Stomatherapeut und Stomatherapeutin
SP28	Wundmanager und Wundmanagerin/Wundberater und Wundberaterin/Wundexperte und Wundexpertin/Wundbeauftragter und Wundbeauftragte

* Durch externe Kooperation

B-[6] Klinik für Plastische-, Ästhetische- und Handchirurgie

B-[6].1 Name der Fachabteilung

Klinik für Plastische-, Ästhetische- und Handchirurgie

Klinikeröffnung 01.01.2008

Klinikdirektor:

Dr. med. Thomas Giesler

Telefon: 0561 980-3811

E-Mail: thomas.giesler@klinikum-kassel.de



B-[6].2 Versorgungsschwerpunkte

Nr.	Versorgungsschwerpunkte
VH13	Plastisch-rekonstruktive Chirurgie
VA15	Plastische Chirurgie
VA00	Rekonstruktion der weiblichen Brust nach Mammakarzinom
VH22	Rekonstruktive Chirurgie im Bereich der Ohren
VH21	Rekonstruktive Chirurgie im Kopf-Hals-Bereich
VC30	Septische Knochenchirurgie
VC58	Spezialsprechstunde
VA00	Straffungsoperationen nach großem Gewichtsverlust
VC37	Diagnostik und Therapie von Verletzungen des Ellenbogens und des Unterarmes
VC33	Diagnostik und Therapie von Verletzungen des Halses
VC40	Diagnostik und Therapie von Verletzungen des Knies und des Unterschenkels
VC32	Diagnostik und Therapie von Verletzungen des Kopfes
VA00	Fettgewebschirurgie
VC28	Gelenkersatzverfahren/Endoprothetik
VO16	Handchirurgie
VG04	Kosmetische/Plastische Mammachirurgie
VC26	Metall-/Fremdkörperentfernungen
VC56	Minimalinvasive endoskopische Operationen

B-[6].3 Medizinisch-pflegerische Leistungsangebote

Das medizinisch-pflegerische Leistungsangebot ist im Teil A des Qualitätsberichts dargestellt und wird daher hier nicht mehr gesondert aufgeführt.

B-[6].4 Nicht-medizinische Serviceangebote

Das nicht-medizinisch Serviceangebot ist im Teil A des Qualitätsberichts dargestellt und wird daher hier nicht mehr gesondert aufgeführt.

B-[6].5 Fallzahlen der Fachabteilung

Vollstationäre Fallzahl: 589

B-[6].6 Diagnosen nach ICD

B-[6].6.1 Hauptdiagnosen nach ICD

Rang	ICD-10- Ziffer* (3-stellig):	Fallzahl:	Umgangssprachliche Bezeichnung:
1	M72	57	Gutartige Geschwulstbildung des Bindegewebes
2	L03	47	Eitrige, sich ohne klare Grenzen ausbreitende Entzündung in tiefer liegendem Gewebe - Phlegmone
3	S68	44	Abtrennung von Fingern oder der Hand durch einen Unfall
4	M18	41	Gelenkverschleiß (Arthrose) des Daumensattelgelenkes
5	G56	34	Funktionsstörung eines Nervs am Arm bzw. an der Hand
6	S66	31	Verletzung von Muskeln oder Sehnen in Höhe des Handgelenkes bzw. der Hand
7	I70	23	Verkalkung der Schlagadern - Arteriosklerose
8	M84	22	Knochenbruch bzw. fehlerhafte Heilung eines Bruches
9	S62	19	Knochenbruch im Bereich des Handgelenkes bzw. der Hand
10	M86	17	Knochenmarksentzündung, meist mit Knochenentzündung - Osteomyelitis

* Hauptdiagnose gemäß der jeweils geltenden Fassung der Deutschen Kodierrichtlinien

B-[6].6.2 Weitere Kompetenzdiagnosen

Rang	ICD-10 Ziffer (3-5-stellig):	Anzahl:	Umgangssprachliche Bezeichnung:
1	M19	16	Sonstige Form des Gelenkverschleißes (Arthrose)
2	S63	15	Verrenkung, Verstauchung oder Zerrung von Gelenken bzw. Bändern im Bereich des Handgelenkes oder der Hand
3	S64	14	Verletzung von Nerven im Bereich des Handgelenkes bzw. der Hand
4	L89	13	Druckgeschwür - Dekubitus
5	S65	12	Verletzung von Blutgefäßen in Höhe des Handgelenkes bzw. der Hand
6	D17	<= 5	Gutartiger Tumor des Fettgewebes
6	I73	<= 5	Sonstige Krankheit der Blutgefäße außer der großen, herznahen Schlagadern und Venen

Rang	ICD-10 Ziffer (3-5-stellig):	Anzahl:	Umgangssprachliche Bezeichnung:
6	N62	<= 5	Übermäßige Vergrößerung der Brustdrüse
6	R02	<= 5	Absterben von Gewebe meist durch Minderversorgung mit Blut - Gangrän
6	T22	<= 5	Verbrennung oder Verätzung der Schulter bzw. des Armes, ausgenommen Handgelenk und Hand

B-[6].7 Prozeduren nach OPS

B-[6].7.1 Durchgeführte Prozeduren nach OPS

Rang	OPS-301 Ziffer (4-stellig):	Anzahl:	Umgangssprachliche Bezeichnung:
1	5-840	178	Operation an den Sehnen der Hand
2	5-984	144	Operation unter Verwendung optischer Vergrößerungshilfen, z.B. Lupenbrille, Operationsmikroskop
3	5-916	99	Vorübergehende Abdeckung von Weichteilverletzungen durch Haut bzw. Hautersatz
4	5-893	92	Operative Entfernung von abgestorbenem Gewebe im Bereich einer Wunde bzw. von erkranktem Gewebe an Haut oder Unterhaut
5	5-842	71	Operation an den Bindegewebshüllen der Muskeln und Sehnen an Hand bzw. Fingern
6	5-056	68	Operation zur Lösung von Verwachsungen um einen Nerv bzw. zur Druckentlastung des Nervs oder zur Aufhebung der Nervenfunktion
7	5-863	58	Operative Abtrennung von Teilen der Hand oder der gesamten Hand
7	5-903	58	Hautverpflanzung aus dem der Wunde benachbarten Hautareal
9	5-847	47	Operative Entfernung bzw. Wiederherstellung der Gelenke an der Hand außer am Handgelenk
10	5-892	42	Sonstige operative Einschnitte an Haut bzw. Unterhaut

B-[6].7.2 Weitere Kompetenzprozeduren

Rang	OPS-Ziffer (4-6-stellig):	Anzahl:	Umgangssprachliche Bezeichnung:
1	5-841	36	Operation an den Bändern der Hand
1	5-900	36	Einfacher operativer Verschluss der Haut bzw. der Unterhaut nach Verletzungen, z.B. mit einer Naht

Rang	OPS-Ziffer (4-6-stellig):	Anzahl:	Umgangssprachliche Bezeichnung:
3	5-844	26	Erneute operative Begutachtung und Behandlung der Gelenke der Hand außer dem Handgelenk
4	5-860	16	Wiederannähen des Armes oder der Hand
5	5-906	10	Kombinierter wiederherstellende Operation an Haut bzw. Unterhaut
6	5-857	9	Wiederherstellende Operation durch Verschiebung körpereigener Haut- oder Fettlappen, die an Muskeln bzw. deren Bindegewebshüllen befestigt sind
7	5-046	7	Nähen der äußeren Hülle eines Nervs bzw. Nervengeflechtes im Rahmen einer späteren Operation
7	5-808	7	Operative Gelenkversteifung
9	5-911	6	Operation zur Straffung der Haut bzw. Unterhaut und Entfernung von Fettgewebe, außer im Gesicht
10	5-186	<= 5	Wiederherstellende Operation von Teilen der Ohrmuschel

B-[6].8 Ambulante Behandlungsmöglichkeiten

Nr:	Art der Ambulanz:	Bezeichnung der Ambulanz:	Kommentar / Erläuterung:
AM04	Ermächtigungsambulanz nach § 116 SGB V	Ambulanz der Klinik für Plastische-, Ästhetische- und Handchirurgie	Die fachlichen Schwerpunkte der Klinik für Plastische-, Ästhetische- und Handchirurgie sind die Handchirurgie, die Rekonstruktion großer Weichteildefekte nach Unfällen oder Tumorentfernungen und die plastisch-chirurgische Behandlung chronischer Wunden, die Fettgewebeschirurgie, die Rekonstruktion der weiblichen Brust nach Brustkrebs mit körpereigenem Gewebe und die Behandlung von Verbrennungen und Narben. Nähere Informationen erhalten Sie auf der Homepage: www.gesundheit-nordhessen.de oder direkt bei der Fachabteilung (Telefon: 0561 980-3811).

B-[6].9 Ambulante Operationen nach § 115b SGB V

Rang	OPS-Ziffer (4-stellig):	Anzahl:	Umgangssprachliche Bezeichnung:
1	5-056	154	Operation zur Lösung von Verwachsungen um einen Nerv bzw. zur Druckentlastung des Nervs oder zur Aufhebung der Nervenfunktion
2	5-840	137	Operation an den Sehnen der Hand
3	5-849	41	Sonstige Operation an der Hand
4	5-842	33	Operation an den Bindegewebshüllen der Muskeln und Sehnen an Hand bzw. Fingern
5	5-800	26	Erneute operative Begutachtung und Behandlung nach einer Gelenkoperation
6	5-787	23	Entfernung von Hilfsmitteln, die zur Befestigung von Knochenteilen z.B. bei Brüchen verwendet wurden
7	5-790	21	Einrichten (Reposition) eines Knochenbruchs oder einer Ablösung der Wachstumsfuge und Befestigung der Knochenteile mit Hilfsmitteln wie Schrauben oder Platten von außen
8	1-697	17	Untersuchung eines Gelenks durch eine Spiegelung
9	5-851	16	Durchtrennung von Muskeln, Sehnen bzw. deren Bindegewebshüllen
10	5-841	14	Operation an den Bändern der Hand

B-[6].10 Zulassung zum Durchgangs-Arztverfahren der Berufsgenossenschaft

trifft nicht zu / entfällt

B-[6].11 Apparative Ausstattung

Alle aufgeführten Geräte stehen auch den anderen Abteilungen des Klinikums zur Verfügung.

Nr.	Vorhandene Geräte:	Umgangssprachliche Bezeichnung:
AA58	24h-Blutdruck-Messung	
AA59	24h-EKG-Messung	
AA63	72h-Blutzucker-Messung	
AA01	Angiographiegerät/DSA	Gerät zur Gefäßdarstellung
AA37	Arthroskop	Gelenksspiegelung
AA03	Belastungs-EKG/Ergometrie	Belastungstest mit Herzstrommessung
AA07	Cell Saver	Eigenblutauflbereitungsgerät
AA10	Elektroenzephalographiegerät (EEG)	Hirnstrommessung

Nr.	Vorhandene Geräte:	Umgangssprachliche Bezeichnung:
AA11	Elektromyographie (EMG)/Gerät zur Bestimmung der Nervenleitgeschwindigkeit	Messung feinsten elektrischer Ströme im Muskel
AA12	Gastroenterologisches Endoskop	Gerät zur Magen-Darm-Spiegelung
AA29	Sonographiegerät/Dopplersonographiegerät/Duplexsonographiegerät	Ultraschallgerät/mit Nutzung des Dopplereffekts/farbkodierter Ultraschall

Grundsätzlich sind alle Geräte zur Notfallversorgung 24 Stunden verfügbar.

B-[6].12 Personelle Ausstattung

B-[6].12.1 Ärzte und Ärztinnen

	Anzahl	Kommentar/ Erläuterung
Ärzte und Ärztinnen insgesamt (außer Belegärzte und Belegärztinnen)	4 Vollkräfte	Die Angabe der Vollkräfte im ärztlichen Dienst erfolgt kumulativ, d.h. durch eine durchschnittliche Berechnung für das gesamte Jahr
davon Fachärzte und Fachärztinnen	3 Vollkräfte	2008.
Belegärzte und Belegärztinnen (nach § 121 SGB V)	0 Personen	Weiterbildungsermächtigung Handchirurgie 2 Jahre

Ärztliche Fachexpertise der Abteilung:

Nr.	Facharztbezeichnung:
AQ06	Allgemeine Chirurgie
AQ10	Orthopädie und Unfallchirurgie
AQ11	Plastische und Ästhetische Chirurgie

B-[6].12.2 Pflegepersonal

	Anzahl	Ausbildungsdauer	Kommentar/ Erläuterung
Gesundheits- und Krankenpfleger und Gesundheits- und Krankenpflegerinnen	0 Vollkräfte	3 Jahre	Das Pflegepersonal für die Klinik ist durch die interdisziplinäre Belegung in den anderen Fachabteilungen ausgebildet.

B-[6].12.3 Spezielles therapeutisches Personal

Das speziell therapeutische Personal steht bei Bedarf jeder Fachabteilung zur Verfügung.

Nr.	Spezielles therapeutisches Personal:
SP51	Apotheker und Apothekerin
SP02	Arzthelfer und Arzthelferin

Nr.	Spezielles therapeutisches Personal:
SP35	Diabetologe und Diabetologin/Diabetesassistent und Diabetesassistentin/Diabetesberater und Diabetesberaterin/Diabetesbeauftragter und Diabetesbeauftragte/Wundassistent und Wundassistentin DDG/Diabetesfachkraft Wundmanagement
SP04	Diätassistent und Diätassistentin
SP05	Ergotherapeut und Ergotherapeutin/Arbeits- und Beschäftigungstherapeut und Arbeits- und Beschäftigungstherapeutin
SP11	Kinästhetikbeauftragter und Kinästhetikbeauftragte
SP14	Logopäde und Logopädin/Sprachheilpädagoge und Sprachheilpädagogin/Klinischer Linguist und Klinische Linguistin/Sprechwissenschaftler und Sprechwissenschaftlerin/Phonetiker und Phonetikerin
SP15	Masseur/Medizinischer Bademeister und Masseurin/Medizinische Bademeisterin
SP18*	Orthopädietechniker und Orthopädietechnikerin/Orthopädiemechaniker und Orthopädiemechanikerin/Orthopädieschuhmacher und Orthopädieschuhmacherin/Bandagist und Bandagistin
SP21	Physiotherapeut und Physiotherapeutin
SP22*	Podologe und Podologin/Fußpfleger und Fußpflegerin
SP23	Psychologe und Psychologin
SP24	Psychologischer Psychotherapeut und Psychologische Psychotherapeutin
SP25	Sozialarbeiter und Sozialarbeiterin
SP26	Sozialpädagoge und Sozialpädagogin
SP27*	Stomatherapeut und Stomatherapeutin
SP28	Wundmanager und Wundmanagerin/Wundberater und Wundberaterin/Wundexperte und Wundexpertin/Wundbeauftragter und Wundbeauftragte

*Durch externe Kooperation

B-[7] Klinik für Urologie

B-[7].1 Name der Fachabteilung

Klinik für Urologie

Klinikdirektor:

Prof. Dr. med. Björn Volkmer

seit 01.04.2009

01.08.2008-31.03.2009 Dr. med. Patrick de Geeter (Kommissarische Leitung)

01.07.2003-31.07.2008 Prof. Dr. med. Peter Albers

Telefon: 0561 980-4031

E-Mail: volkmer@klinikum-kassel.de



B-[7].2 Versorgungsschwerpunkte

Nr.	Versorgungsschwerpunkte:	Kommentar / Erläuterung:
VU00	Andrologie	Die Klinik für Urologie bietet ambulant und stationär die gesamte Bandbreite der Diagnostik und Therapie andrologischer Krankheitsbilder. Bei unerfülltem Kinderwunsch erfolgt eine enge Zusammenarbeit mit der Praxis für Reproduktionsmedizin am Klinikum Kassel. Ansprechpartner: Prof. Dr. B. Volkmer
VK04	Diagnostik und Therapie von (angeborenen) pädiatrischen Nierenerkrankungen	Gemeinsam mit der Kinderklinik werden angeborene Nierenerkrankungen in der Klinik für Urologie diagnostiziert und behandelt. Krankheitsbilder, die überwiegend in das urologische Fachgebiet gehören, sind z. B.: <ul style="list-style-type: none">▪ Hämaturie (Blut im Urin)▪ Harntransportstörungen (Nierenbeckenabgangsenge, Megaureter, vesiko-ure-teraler Reflux)▪ Hufeisenniere▪ Nussknacker-Phänomen▪ Gefäßmissbildungen der Niere Ansprechpartner: Dr. Persson-de Geeter

Nr.	Versorgungsschwerpunkte:	Kommentar / Erläuterung:
VI19	Diagnostik und Therapie von infektiösen und parasitären Krankheiten	<p>In der Klinik für Urologie werden allen infektiösen Erkrankungen des Harntraktes und der männlichen Genitalorgane behandelt. Dies sind vor allem:</p> <ul style="list-style-type: none"> ▪ Harnwegsinfektionen ▪ Nierenbeckenentzündung (Pyelonephritis) ▪ Prostataentzündung (Prostatitis) ▪ Nebenhodenentzündung (Epididymitis) ▪ Sexuell übertragbare Erkrankungen <p>Besondere Schwerpunkte sind die Behandlung der Urosepsis, der Fournierschen Gangrän und der interstitiellen Zystitis.</p> <p>Ansprechpartner: Prof. Dr. Volkmer, Dr. de Geeter</p>
VU06	Diagnostik und Therapie von Krankheiten der männlichen Genitalorgane	<p>Weitere Erkrankungen der männlichen Genitalorgane, die behandelt werden, umfassen alle andrologischen Erkrankungen: Störungen bei Zeugungsfähigkeit, bei Erektionsfähigkeit, bei Samenzellbildung, des Samenergusses, der Bildung männlicher Hormone.</p> <p>Ansprechpartner: Prof. Dr. Volkmer</p>
VU02	Diagnostik und Therapie von Niereninsuffizienz	<p>Die Abklärung der Niereninsuffizienz erfolgt interdisziplinär mit der Medizinischen Klinik III – Nephrologie. Domäne der Klinik für Urologie ist die Behandlung des postrenalen Nierenversagens. Ansprechpartner: Dr. Löhmer, Dr. Pfeiffer</p>

Nr.	Versorgungsschwerpunkte:	Kommentar / Erläuterung:
VI18	Diagnostik und Therapie von onkologischen Erkrankungen	Schwerpunkt der Klinik ist die Uroonkologie. Angeboten wird das komplette Spektrum der Diagnostik und Therapie der bösartigen Tumore des Harntrakts (Niere, Nierenbecken, Harnleiter, Harnblase und Harnröhre) und der männlichen Genitalorgane (Prostata, Samenblasen, Penis und Hoden). Hierzu gehören die große Tumorchirurgie ebenso wie endoskopische und minimal-invasive Eingriffe. Es werden alle Chemotherapien und Immuntherapien sowohl stationär als auch ambulant durchgeführt. Schwerpunkte sind: Chemotherapie beim Urothelkarzinom der Harnblase und des oberen Harntrakts, Targeted Therapie mit Angiogenesehemmern und Immuntherapie beim Nierenzellkarzinom, Chemotherapie und Hormontherapie beim Prostatakarzinom, Rezidivprophylaxe beim oberflächlichen Harnblasenkarzinom durch Instillation von Chemotherapeutika oder BCG. Ansprechpartner: Prof. Dr. Volkmer, Dr. de Geeter, Dr. Langenkam
VU04	Diagnostik und Therapie von sonstigen Krankheiten der Niere und des Ureters	Weitere Erkrankungen der Niere und des Harnleiters, die in der Klinik für Urologie behandelt werden, umfassen: Zystennieren, Nierentuberkulose, Harnleiterengen, Verletzungen von Niere und Harnleiter, Retroperitoneale Fibrose (M. Ormond). Ansprechpartner: Dr. Langenkamp, Dr. Löhmer
VU05	Diagnostik und Therapie von sonstigen Krankheiten des Harnsystems	An der Klinik für Urologie werden an weiteren Krankheiten des Harnsystems z.B. behandelt: Harnblasendivertikel, Narbige Verengungen des Blasenausgangs, Harnröhrendivertikel, Harnröhrenverengungen, Blasen fisteln, Harnröhren fisteln, Verletzungen der Harnröhre oder der Blase. Ansprechpartner: Dr. Pfeiffer, Dr. Langenkamp, Dr. Jost
VU07	Diagnostik und Therapie von sonstigen Krankheiten des Urogenitalsystems	Neben den o.g. Erkrankungen wird das gesamte Spektrum von Erkrankungen des Urogenitalsystems an der Klinik für Urologie behandelt. Ansprechpartner: Prof. Dr. Volkmer
VU01	Diagnostik und Therapie von tubulointerstitiellen Nierenkrankheiten	Tubulointerstitielle Nierenkrankheiten werden überwiegend durch die Medizinische Klinik III – Nephrologie, aber auch durch die Klinik für Urologie behandelt. Ansprechpartner: Dr. Löhmer

Nr.	Versorgungsschwerpunkte:	Kommentar / Erläuterung:
VU03	Diagnostik und Therapie von Urolithiasis	<p>Neben der vollständigen Diagnostik des Harnsteinleidens einschließlich der metabolischen Abklärung bietet die Klinik für Urologie das gesamte Spektrum der Harnsteintherapie an:</p> <p>z.B. konservative steinaustreibende Maßnahmen; ESWL von Nieren- und Harnleitersteinen, sowohl röntgen- als auch sonographie-gesteuert; Perkutane Litholapaxie (Entfernung von Nierensteinen über einen Nierenfistelkanal); Endoskopische Entfernung von Nieren- oder Harnleitersteinen durch die Harnröhre, dabei Steinertrümmerung mit Lasertechnik; Blasensteinertrümmerung mit Lasertechnik; Offen-operative Therapieverfahren, z.B. Pyelolithotomie, Ureterolithotomie. Ansprechpartner: Prof. Dr. Volkmer, Dr. de Geeter, Dr. Löhmer</p>
VR04	Duplexsonographie	<p>Die Duplexsonographie ermöglicht die bildliche Darstellung von Flussphänomenen in Relation zu den Gefäßen und dem Gewebsbild. Sie wird vielseitig eingesetzt, z.B. bei der Abklärung von Thrombosen, von Dauererektionen (Priapismus) oder von Durchblutungsstörungen der Nieren. Ansprechpartner: Prof. Dr. Volkmer und Dr. Pfeiffer</p>
VR03	Eindimensionale Dopplersonographie	<p>Die Doppler-Sonographie ermöglicht die Beurteilung von Flussphänomenen in Gefäßen, wie z.B. der Samenstrangvene (bei Varikozele) oder Schwellkörperarterien (bei Erektionsstörungen). Ansprechpartner: Prof. Dr. Volkmer und Dr. Pfeiffer</p>
VR06	Endosonographie	<p>Die transrektale Sonographie der Prostata ist die beste Möglichkeit, Größe und Struktur der Prostata ohne großen Aufwand zu beurteilen. Die Untersuchung lässt auch eine Beurteilung der Harnröhre und der blasennahen Harnleiterabschnitte bei Harnleitersteinen zu. Ansprechpartner: Prof. Dr. Volkmer und Dr. Pfeiffer</p>
VR08	Fluoroskopie/Durchleuchtung als selbständige Leistung	<p>Viele Eingriffe erfolgen unter Durchleuchtungskontrolle, beispielsweise die Einlage oder der Wechsel von Harnleiterschienen oder von Nierenfistelkathetern, die Harnleiterspigelung oder Eingriffe über einen Nierenfistelkanal. Ansprechpartner: Prof. Dr. Volkmer und Dr. Pfeiffer</p>

Nr.	Versorgungsschwerpunkte:	Kommentar / Erläuterung:
VG07	Inkontinenzchirurgie	Es wird die Inkontinenzchirurgie von den modernen Bandoperationen (TVT, TVT-O) über die „Male Sling“ bei Inkontinenz nach radikaler Prostataentfernung und die Injektion von „Bulking Agents“ unter die Harnröhrenschleimhaut im Bereich des Schließmuskels bis hin zur Implantation von artefiziellen Spinktern bei Männern und Frauen angeboten. Ansprechpartner: Dr. de Geeter
VU08	Kinderurologie	Einen besonderen Schwerpunkt der Klinik stellt die Sektion für Kinderurologie dar. Diese bietet auf höchstem Niveau alle Aspekte der Diagnostik und Therapie urologischer Krankheitsbilder im Kindesalter an. Operative Eingriffe werden entweder ambulant im Ambulanten OP-Zentrum des Klinikums Kassel oder aber stationär als Konsiliarleistung für die Kinderklinik erbracht. Das Behandlungsspektrum umfasst: Harnwegsinfektionen, Einnässen (Enuresis), Vorhautverengung (Phimose), Hodenhochstand, Akute Hodenschmerzen, Fehlbildungen der Harnröhre (Hypospadie), Harntransportstörungen (Nierenbeckenabgangsenge, Megaureter, vesikoure-teraler Reflux, Ureterozele), Harnröhrenklappen. Ansprechpartner: Dr. Persson-de Geeter
VR01	Konventionelle Röntgenaufnahmen	Abdomen-Übersichtsaufnahmen, Halb-Seiten-Aufnahmen, Beckenübersichtsaufnahmen. Ansprechpartner: Prof. Dr. Volkmer und Dr. Pfeiffer

Nr.	Versorgungsschwerpunkte:	Kommentar / Erläuterung:
VU12	Minimalinvasive endoskopische Operationen	<ul style="list-style-type: none"> ▪ Entfernung von Harnblasentumoren durch die Harnröhre (TUR-Blasentumor), inklusive Fluoreszenz-Zystoskopie mit Hexvix® ▪ Entfernung von Prostatagewebe durch die Harnröhre mittels elektrischer Schlinge (TUR-Prostata) oder gewebschonend und blutungsarm mittels Holmium-Laser als Holmium-Laser-Enukleation der Prostata (HoLEP) oder Holmium-Laser-Ablation der Prostata (HoLAP). ▪ Harnleiter- und Nierenbeckenspiegelung ▪ Entfernung von Harnsteinen aus der Niere, dem Harnleiter oder der Blase, evtl. mit Lasertechnik ▪ Gewebsentnahme aus dem Harnleiter oder Nierenbecken, ▪ Entfernung von Nierensteinen über einen Nierenfistelkanal (PNL), ▪ Erweiterung von Harnleiterengstellen durch die Harnröhre, ▪ Inkontinenzbehandlung durch Einspritzen sogenannter „Bulking Agents“ unter die Schleimhaut im Bereich des Schließmuskels ▪ Einlegen von Stents in den Harnleiter oder die Harnröhre. <p>Ansprechpartner: Prof. Dr. Volkmer, Dr. de Geeter</p>
VU11	Minimalinvasive laparoskopische Operationen	<p>Angeboten werden z. B.: Fensterung von Lymphozelen, Entfernung einer Niere, Nierenzystenfensterung.</p> <p>Ansprechpartner: Dr. de Geeter</p>
VR02	Native Sonographie	<p>Die Sonographie des Urogenitaltraktes umfasst die Sonographie des Abdomens mit Beurteilung der Nieren und des Nierenbeckens, der Leber und Gallenblase, des Retroperitoneums, der Harnblase und der Prostata (transvesikal).</p> <p>Ansprechpartner: Prof. Dr. Volkmer und Dr. Pfeiffer</p>

Nr.	Versorgungsschwerpunkte:	Kommentar / Erläuterung:
VU09	Neuro-Urologie	<p>Angeboten wird ambulante und stationäre Behandlung aller Formen der neurogenen Blasenentleerungsstörungen. Es besteht eine fest etablierte interdisziplinäre Mitbehandlung der Patienten der Querschnittstation des Klinikums Hessisch-Lichtenau. Patienten der Kliniken für Neurologie und Neurochirurgie werden konsiliarisch mitbehandelt. Angeboten wird das gesamte Spektrum der neuro-urologischen Therapie einschließlich Harnableitung, intravesikaler Injektion von Botulinum-Toxin und Behandlung von Folgeerkrankungen. Ansprechpartner: Dr. Löhmer</p>
VC20	Nierenchirurgie	<p>Es werden folgende nierenchirurgische Eingriffe angeboten: Radikale Entfernung der Niere (z.B. bei Tumoren, durch Bauchspiegelung oder über einen Bauch- oder Flankenschnitt); Rekonstruktion von Niere und Nierenbecken bei Verletzungen; Organerhaltende Nierentumorentfernung (über einen Bauch- oder Flankenschnitt); Nierenbeckenplastik (über einen Bauch- oder Flankenschnitt); Eröffnung/Entfernung von Nierenzysten (durch Bauchspiegelung oder über einen Bauch- oder Flankenschnitt); Entfernung von Nieren- oder Harnleitersteinen (über einen Bauch- oder Flankenschnitt). Ansprechpartner: Dr. de Geeter</p>
VI38	Palliativmedizin	<p>Die Klinik für Urologie bietet eine interdisziplinäre palliativmedizinische Betreuung in Zusammenarbeit mit der Klinik für Anästhesiologie und Schmerztherapie, den Abteilungen für Psychoonkologie und Physiotherapie, aber auch dem sozialmedizinischen Dienst an. Ansprechpartner: Prof. Dr. Volkmer, OA Jost</p>

Nr.	Versorgungsschwerpunkte:	Kommentar / Erläuterung:
VU10	Plastisch-rekonstruktive Eingriffe an Niere, Harnwegen und Harnblase	<p>Rekonstruktive Eingriffe nach radikaler Entfernung der Harnblase:</p> <ul style="list-style-type: none"> ▪ Anlage einer Ersatzblase aus Ileum (Technik n. Hautmann oder n. Studer) ▪ Anlage eines katheterisierbaren Pouches ▪ Anlage einer Harnleiter-Darm-Implantation (Mainz-Pouch II) ▪ Anlage eines Ileum- oder Colon-Conduits ▪ Anlage einer Harnleiter-Haut-Implantation ▪ Rekonstruktive Eingriffe nach Verletzungen: ▪ Harnröhrenrekonstruktionen, z.B. unter Verwendung von Mundschleimhaut ▪ Verschluss von Fistel zwischen dem Harntrakt und benachbarten Strukturen ▪ Prothetik: ▪ Implantation von artefiziellen Sphinktern ▪ Implantation von hydraulischen Schwellkörperimplantaten. <p>Ansprechpartner: Prof. Dr. Volkmer, Dr. Persson-de Geeter, Dr. de. Geeter</p>
VR09	Projektionsradiographie mit Kontrastmittelverfahren	<p>z.B: Ausscheidungsurogramm, Zystogramm, Antegrade Darstellung des oberen Harntrakts über Nierenfistelkatheter, Retrograde Darstellung des oberen Harntrakts (retrogrades Pyelogramm), Retrogrades Urethrogramm, Miktionszysturethrogramm, Fisteldarstellungen.</p> <p>Ansprechpartner: Prof. Dr. Volkmer und Dr. Pfeiffer</p>
VU17	Prostatazentrum	<p>Seit 2007 ist am Klinikum Kassel ein interdisziplinäres Prostatazentrum unter Führung der Klinik für Urologie etabliert und seit 2007 durch die Deutsche Krebsgesellschaft zertifiziert. Dies belegt, dass die Klinik für Urologie, die Medizinische Klinik IV – Hämatologie/Onkologie, die Institute für Radiologie, Nuklearmedizin, Pathologie und die Praxis für Strahlentherapie am Klinikum Kassel gemeinsam in der Diagnostik und Therapie des Prostatakarzinoms höchsten Ansprüchen genügen. Ansprechpartner: Prof. Dr. Volkmer, Dr. Löhmer</p>

Nr.	Versorgungsschwerpunkte:	Kommentar / Erläuterung:
VU18	Schmerztherapie	<p>Im Rahmen der perioperativen Betreuung, aber auch der palliativmedizinischen Versorgung ist eine umfassende Schmerztherapie wichtiger Aspekt der urologischen Versorgung. Dabei besteht eine enge Zusammenarbeit mit der Klinik für Anästhesiologie und Schmerztherapie.</p> <p>Ansprechpartner: Prof. Dr. Volkmer, Dr. Jost</p>
VU14	Spezialsprechstunde	<p>Die Klinik bietet folgende Spezialsprechstunden an:</p> <ul style="list-style-type: none"> ▪ Kinderurologie (Montag und Freitag) ▪ Unerfüllter Kinderwunsch (Montag) ▪ Uroonkologie, ambulante Chemotherapie (Dienstag und Donnerstag) ▪ Urolithiasis, ambulante ESWL (Montag, Mittwoch und Freitag) ▪ Privatsprechstunde Prof. Dr. Volkmer (Mittwoch) ▪ Privatsprechstunde Dr. de Geeter (Donnerstag) ▪ Vor-/nachstationäre Sprechstunde (Dienstag und Donnerstag) ▪ Urologische Notfallversorgung (Täglich) ▪ Urologischer Konsiliardienst (Täglich) ▪ Sprechstunde für Leistungen, die nicht von den Krankenkassen getragen werden (Vasektomie (=Sterilisation), operative Spermengewinnung aus Hoden oder Nebenhoden, Wiederherstellung der Durchgängigkeit der Samenleiter (=Vasovasostomie), Implantation von Schwellkörperprothesen) (Montag und Freitag) <p>Ansprechpartner: Prof. Dr. Volkmer und alle Oberärzte</p>

Nr.	Versorgungsschwerpunkte:	Kommentar / Erläuterung:
VU13	Tumorchirurgie	<p>Es werden endoskopische, laparoskopische und offene Eingriffe bei bösartigen und gutartigen Tumoren der Nieren, der ableitenden Harnwege und der männlichen Geschlechtsorgane angeboten. Besondere Schwerpunkte sind: Radikale Entfernung der Harnblase (ca. 50 Fälle/Jahr) bei Mann und Frau, Radikale Entfernung der Prostata (ca. 150 Fälle/Jahr) (retropubischer oder perinealer offener Zugang), nerv- (potenz-)erhaltende OP-Technik, wenn gewünscht und sinnvoll. Ausgedehnte (extended-field) Lymphknotenentfernungen beim Harnblasenkrebs oder beim aggressiven oder fortgeschrittenen Prostatakrebs, Organerhaltende Nierentumorchirurgie, Entfernung von retroperitonealen Lymphknoten, z.B. beim Hodentumor, Metastasenchirurgie, Operative Entfernung von Resttumoren nach vorangegangener Chemotherapie, Operative Therapie von Nierentumoren im Kindesalter in Zusammenarbeit mit der Kinderklinik. Ansprechpartner: Prof. Dr. Volkmer, Dr. de Geeter</p>
VU19	Urodynamik/Urologische Funktionsdiagnostik	<p>Die Klinik für Urologie verfügt über einen großen urodynamischen Messplatz einschließlich Röntgeneinheit. Ansprechpartner: Dr. Löhmer</p>
VG16	Urogynäkologie	<p>Die urogynäkologische Diagnostik und Therapie erfolgt in enger Zusammenarbeit mit der Frauenklinik. Sie umfasst radikalchirurgische Eingriffe unter Einbeziehung der ableitenden Harnwege bei gynäkologischen Tumoren, die Diagnostik und Therapie von Fisteln zwischen den Harnwegen und benachbarten Strukturen, aber auch die Behandlung von urologischen Problemen während der Schwangerschaft und die Inkontinenztherapie. Ansprechpartner: Dr. Löhmer, Dr. de Geeter</p>

B-[7].3 Medizinisch-pflegerische Leistungsangebote

Das medizinisch-pflegerische Leistungsangebot ist im Teil A des Qualitätsberichts dargestellt und wird daher hier nicht mehr gesondert aufgeführt.

B-[7].4 Nicht-medizinische Serviceangebote

Das nicht-medizinisch Serviceangebot ist im Teil A des Qualitätsberichts dargestellt und wird daher hier nicht mehr gesondert aufgeführt.

B-[7].5 Fallzahlen der Fachabteilung

Vollstationäre Fallzahl: 2361

B-[7].6 Diagnosen nach ICD

B-[7].6.1 Hauptdiagnosen nach ICD

Rang	ICD-10- Ziffer* (3-stellig):	Fallzahl:	Umgangssprachliche Bezeichnung:
1	N13	473	Harnstau aufgrund einer Abflussbehinderung bzw. Harnrückfluss in Richtung Niere
2	C67	332	Harnblasenkrebs
3	C61	220	Prostatakrebs
4	N20	214	Stein im Nierenbecken bzw. Harnleiter
5	N40	147	Gutartige Vergrößerung der Prostata
6	C64	102	Nierenkrebs, ausgenommen Nierenbeckenkrebs
7	N39	81	Sonstige Krankheit der Niere, der Harnwege bzw. der Harnblase
8	C62	57	Hodenkrebs
9	N10	50	Akute Entzündung im Bindegewebe der Nieren und an den Nierenkanälchen
10	N35	49	Verengung der Harnröhre

* Hauptdiagnose gemäß der jeweils geltenden Fassung der Deutschen Kodierrichtlinien

B-[7].6.2 Weitere Kompetenzdiagnosen

Rang	ICD-10 Ziffer (3-5-stellig):	Anzahl:	Umgangssprachliche Bezeichnung:
1	C65	45	Nierenbeckenkrebs
2	N45	43	Hodenentzündung bzw. Nebenhodenentzündung
3	C66	26	Harnleiterkrebs
4	C60	14	Peniskrebs

Rang	ICD-10 Ziffer (3-5-stellig):	Anzahl:	Umgangssprachliche Bezeichnung:
5	T83	12	Komplikationen durch eingepflanzte Fremdkörper (z.B. Schlauch zur Harnableitung) oder durch Verpflanzung von Gewebe in den Harn- bzw. Geschlechtsorganen
6	N41	10	Entzündliche Krankheit der Prostata
7	S37	9	Verletzung der Niere, Harnwege, Harnblase bzw. Geschlechtsorgane
8	A41	7	Urosepsis (Blutvergiftung)
8	N82	7	Bildung röhrenartiger Gänge (Fisteln) mit Beteiligung der weiblichen Geschlechtsorgane
10	N21	<= 5	Stein in der Blase bzw. der Harnröhre

B-[7].7 Prozeduren nach OPS

B-[7].7.1 Durchgeführte Prozeduren nach OPS

Rang	OPS-301 Ziffer (4-stellig):	Anzahl:	Umgangssprachliche Bezeichnung:
1	8-137	531	Einlegen, Wechsel bzw. Entfernung einer Harnleiterschleife
2	8-110	379	Harnsteinzertrümmerung in Niere und Harnwegen durch von außen zugeführte Stoßwellen
3	5-573	214	Operative(r) Einschnitt, Entfernung oder Zerstörung von erkranktem Gewebe der Harnblase mit Zugang durch die Harnröhre
4	5-562	208	Operativer Einschnitt in die Harnleiter bzw. Steinentfernung bei einer offenen Operation oder bei einer Spiegelung
5	5-601	200	Operative Entfernung oder Zerstörung von Gewebe der Prostata durch die Harnröhre
6	5-572	192	Operatives Anlegen einer Verbindung zwischen Harnblase und Bauchhaut zur künstlichen Harnableitung
7	1-661	174	Untersuchung der Harnröhre und der Harnblase durch eine Spiegelung
8	1-665	134	Untersuchung der Harnleiter durch eine Spiegelung
9	8-543	106	Mehrtägige Krebsbehandlung (bspw. 2-4 Tage) mit zwei oder mehr Medikamenten zur Chemotherapie, die über die Vene verabreicht werden
10	5-550	102	Operativer Einschnitt in die Niere, Einbringen eines Schlauches zur Harnableitung aus der Niere, Steinentfernung durch operativen Einschnitt, Erweiterung des Nierenbeckens bzw. Steinentfernung durch eine Spiegelung

B-[7].7.2 Weitere Kompetenzprozeduren

Rang	OPS-Ziffer (4-6-stellig):	Anzahl:	Umgangssprachliche Bezeichnung:
1	8-542	98	Ein- oder mehrtägige Krebsbehandlung mit Chemotherapie in die Vene bzw. unter die Haut
2	5-604	96	Operative Entfernung der Prostata, der Samenblase und der dazugehörigen Lymphknoten
3	5-554	63	Operative Entfernung der Niere
3	5-585	63	Operativer Einschnitt in erkranktes Gewebe der Harnröhre mit Zugang durch die Harnröhre
5	5-568	47	Wiederherstellende Operation am Harnleiter
6	5-576	44	Operative Entfernung der Harnblase - Zystektomie
7	5-565	37	Operative Verbindung des Harnleiters mit der Bauchwand durch Zwischenschalten eines Darmabschnitts, mit Verlust der Fähigkeit, Harn zurückzuhalten
8	5-622	33	Operative Entfernung eines Hodens
9	5-404	31	Komplette, operative Entfernung aller Lymphknoten als selbstständige Operation
10	5-645	27	Operative Korrektur einer unteren Harnröhrenspaltung beim Mann

B-[7].8 Ambulante Behandlungsmöglichkeiten

Nr:	Art der Ambulanz:	Bezeichnung der Ambulanz:	Kommentar / Erläuterung:
AM04	Ermächtigungsambulanz nach § 116 SGB V	Ambulanz der Klinik für Urologie	Auf Zuweisung vom niedergelassenen Urologen. Nähere Informationen erhalten Sie auf der Homepage: www.gesundheit-nordhessen.de oder direkt bei der Fachabteilung (Telefon: 0561 980-2604, bei Notfällen -2609).
AM08	Notfallambulanz (24h)	Notfallambulanz der Klinik für Urologie	Nähere Informationen erhalten Sie auf der Homepage: www.gesundheit-nordhessen.de oder direkt bei der Fachabteilung (Telefon: 0561 980-2604, bei Notfällen -2609).

AM07	Privatambulanz	Privatsprechstunde	Privatsprechstunden Prof. Dr. med. B. Volkmer: mittwochs 8-16 Uhr, Dr. med. C. Persson de Geeter: donnerstags 8-16 Uhr. Nähere Informationen erhalten Sie auf der Homepage: www.gesundheit-nordhessen.de oder direkt bei der Fachabteilung (Telefon: 0561 980-2604, bei Notfällen -2609).
AM00	Kinderurologische Sprechstunde		Dr. med. C. Persson de Geeter: montags 8-14 Uhr.
AM11	Vor- und nachstationäre Leistungen nach § 115a SGB V	Ambulanz der Klinik für Urologie	Ambulanzzeiten: Mo.-Fr. 8-16 Uhr. Nähere Informationen erhalten Sie auf der Homepage: www.gesundheit-nordhessen.de oder direkt bei der Fachabteilung (Telefon: 0561 980-2604, bei Notfällen -2609).

B-[7].9 Ambulante Operationen nach § 115b SGB V

Rang	OPS-Ziffer (4-stellig)	Anzahl:	Umgangssprachliche Bezeichnung:
1	5-640	144	Operationen an der Vorhaut des Penis (Zirkumzision)
2	5-630	19	Operationen von Krampfadern des Samenstranges (Varikozele)
3	5-611	12	Operationen eines Wasserbruchs (Hydrozele)
4	5-612	8	Operative Entfernung von Gewebe des Hodensackes

B-[7].10 Zulassung zum Durchgangs-Arztverfahren der Berufsgenossenschaft

trifft nicht zu / entfällt

B-[7].11 Apparative Ausstattung

Alle aufgeführten Geräte stehen auch den anderen Abteilungen des Klinikums zur Verfügung.

Nr.	Vorhandene Geräte:	Umgangssprachliche Bezeichnung:
AA40	Defibrillator	Gerät zur Behandlung von lebensbedrohlichen Herzrhythmusstörungen
AA53	Laparoskop	Bauchhöhlenspiegelungsgerät
AA20	Laser	
AA21	Lithotripter (ESWL)	Stoßwellen-Steinzerstörung

Nr.	Vorhandene Geräte:	Umgangssprachliche Bezeichnung:
AA27	Röntgengerät/Durchleuchtungsgerät	
AA29	Sonographiergerät/Dopplersono- graphiergerät/Duplexsonographiergerät	Ultraschallgerät/mit Nutzung des Dopplereffekts/farbkodierter Ultraschall
AA33	Uroflow/Blasendruckmessung	

Grundsätzlich sind alle Geräte zur Notfallversorgung 24 Stunden verfügbar.

B-[7].12 Personelle Ausstattung

B-[7].12.1 Ärzte und Ärztinnen

	Anzahl	Kommentar/ Erläuterung
Ärzte und Ärztinnen insgesamt (außer Belegärzte und Belegärztinnen)	11,9 Vollkräfte	Die Angabe der Vollkräfte im ärztlichen Dienst erfolgt kumulativ, d.h. durch eine durchschnittliche Berechnung für das gesamte Jahr 2008.
davon Fachärzte und Fachärztinnen	7,8 Vollkräfte	
Belegärzte und Belegärztinnen (nach § 121 SGB V)	0 Personen	
		Weiterbildungsermächtigung Urologie 4 Jahre, Andrologie 18 Monate, Medikamentöse Tumorthherapie 12 Monate, Urologische Röntgendiagnostik 12 Monate

Ärztliche Fachexpertise der Abteilung:

Nr.	Facharztbezeichnung:
AQ60	Urologie

Nr.	Zusatzweiterbildung (fakultativ):
ZF00	Spezielle Urologische Chirurgie
ZF25	Medikamentöse Tumorthherapie
ZF30	Palliativmedizin
ZF01	Ärztliches Qualitätsmanagement
ZF04	Andrologie
ZF00	Fachbezogene Röntgendiagnostik
ZF00	Fellow of the European Board of Urologists (FEBU – Europäischer Facharzt für Urologie)

B-[7].12.2 Pflegepersonal

	Anzahl	Ausbildungsdauer	Kommentar/ Erläuterung
Gesundheits- und Krankenpfleger und Gesundheits- und Krankenpflegerinnen	28,5 Vollkräfte	3 Jahre	Die dargestellte Anzahl der gesamten Vollkräfte des Pflegedienstes beinhaltet nicht das OP- und Funktionspflegepersonal.
Krankenpflegehelfer und Krankenpflegehelferinnen	2,5 Vollkräfte	1 Jahr	

Pflegerische Fachexpertise der Abteilung:

Nr.	Anerkannte Fachweiterbildung/ zusätzlicher akademischer Abschluss:	Kommentar / Erläuterung:
PQ05	Leitung von Stationen oder Funktionseinheiten	
PQ07	Onkologische Pflege	in Ausbildung

Nr.	Zusatzqualifikation:
ZP01	Basale Stimulation
ZP02	Bobath
ZP08	Kinästhetik
ZP09	Kontinenzberatung
ZP12	Praxisanleitung
ZP16	Wundmanagement

B-[7].12.3 Spezielles therapeutisches Personal

Das speziell therapeutische Personal steht bei Bedarf jeder Fachabteilung zur Verfügung.

Nr.	Spezielles therapeutisches Personal:
SP51	Apotheker und Apothekerin
SP02	Arzthelfer und Arzthelferin
SP35	Diabetologe und Diabetologin/Diabetesassistent und Diabetesassistentin/Diabetesberater und Diabetesberaterin/Diabetesbeauftragter und Diabetesbeauftragte/Wundassistent und Wundassistentin DDG/Diabetesfachkraft Wundmanagement
SP04	Diätassistent und Diätassistentin
SP05	Ergotherapeut und Ergotherapeutin/Arbeits- und Beschäftigungstherapeut und Arbeits- und Beschäftigungstherapeutin
SP11	Kinästhetikbeauftragter und Kinästhetikbeauftragte

Nr.	Spezielles therapeutisches Personal:
SP14	Logopäde und Logopädin/Sprachheilpädagogin und Sprachheilpädagogin/Klinischer Linguist und Klinische Linguistin/Sprechwissenschaftler und Sprechwissenschaftlerin/Phonetiker und Phonetikerin
SP15	Masseur/Medizinischer Bademeister und Masseurin/Medizinische Bademeisterin
SP18*	Orthopädietechniker und Orthopädietechnikerin/Orthopädiemechaniker und Orthopädiemechanikerin/Orthopädieschuh-macher und Orthopädieschuhmacherin/Bandagist und Bandagistin
SP21	Physiotherapeut und Physiotherapeutin
SP22*	Podologe und Podologin/Fußpfleger und Fußpflegerin
SP23	Psychologe und Psychologin
SP24	Psychologischer Psychotherapeut und Psychologische Psychotherapeutin
SP25	Sozialarbeiter und Sozialarbeiterin
SP26	Sozialpädagoge und Sozialpädagogin
SP27*	Stomatherapeut und Stomatherapeutin
SP28	Wundmanager und Wundmanagerin/Wundberater und Wundberaterin/Wundexperte und Wundexpertin/Wundbeauftragter und Wundbeauftragte

*Durch externe Kooperation

B-[8] Medizinische Klinik I - Gastroenterologie, Hepatologie, Endokrinologie, Diabetologie, Ernährungsmedizin und Infektiologie

B-[8].1 Name der Fachabteilung

Medizinische Klinik I

Gastroenterologie, Hepatologie,
Endokrinologie, Diabetologie,
Ernährungsmedizin und Infektiologie

Klinikdirektor:

Prof. Dr. med. Frank Schuppert

seit 01.01.2009 für Prof. Dr. med. Jürgen Pausch

Telefon: 0561 980-3071

E-Mail: frank.schuppert@klinikum-kassel.de



B-[8].2 Versorgungsschwerpunkte

Nr.	Versorgungsschwerpunkte	Kommentar / Erläuterung:
VI21	Betreuung von Patienten und Patientinnen vor und nach Transplantation	
VI22	Diagnostik und Therapie von Allergien	
VI23	Diagnostik und Therapie von angeborenen und erworbenen Immundefekterkrankungen (einschließlich HIV und AIDS)	
VI10	Diagnostik und Therapie von endokrinen Ernährungs- und Stoffwechselerkrankungen (Diabetes, Schilddrüse, ..)	
VI15	Diagnostik und Therapie von Erkrankungen der Atemwege und der Lunge	
VI14	Diagnostik und Therapie von Erkrankungen der Leber, der Galle und des Pankreas	
VI12	Diagnostik und Therapie von Erkrankungen des Darmausgangs	Endosonographie
VI11	Diagnostik und Therapie von Erkrankungen des Magen-Darm-Traktes	Notfall-Gastroskopie, elektive Gastroskopie, Doppelballon-Enteroskopie, pH-Metrie, Manometrie, Notfall-Koloskopie und elektive Koloskopie
VI24	Diagnostik und Therapie von geriatrischen Erkrankungen	
VI19	Diagnostik und Therapie von infektiösen und parasitären Krankheiten	

Nr.	Versorgungsschwerpunkte	Kommentar / Erläuterung:
VI04	Diagnostik und Therapie von Krankheiten der Arterien, Arteriolen und Kapillaren	Duplexsonographie
VI16	Diagnostik und Therapie von Krankheiten der Pleura	
VI05	Diagnostik und Therapie von Krankheiten der Venen, der Lymphgefäße und der Lymphknoten	
VI13	Diagnostik und Therapie von Krankheiten des Peritoneums	Laparoskopie
VI18	Diagnostik und Therapie von onkologischen Erkrankungen	
VI35	Endoskopie	Sämtliche diagnostische und therapeutische endoskopische Leistungen der Medizinischen Klinik I werden rund um die Uhr angeboten.
VI20	Intensivmedizin	
VI00	Mukosektomie	Ösophagus, Magen
VI00	Sonographie	Sämtliche diagnostische und therapeutische sonografische Leistungen der Medizinischen Klinik I werden rund um die Uhr angeboten.
VI27	Spezialsprechstunde	Leberambulanz, Endokrinologisches Ambulanz und Gastroenterologische Ambulanz (z.B. chronisch entzündliche Darmerkrankungen)

B-[8].3 Medizinisch-pflegerische Leistungsangebote

Das medizinisch-pflegerische Leistungsangebot ist im Teil A des Qualitätsberichts dargestellt und wird daher hier nicht mehr gesondert aufgeführt.

B-[8].4 Nicht-medizinische Serviceangebote

Das nicht-medizinische Serviceangebot ist im Teil A des Qualitätsberichts dargestellt und wird daher hier nicht mehr gesondert aufgeführt.

B-[8].5 Fallzahlen der Fachabteilung

Vollstationäre Fallzahl: 2230

B-[8].6 Diagnosen nach ICD

B-[8].6.1 Hauptdiagnosen nach ICD

Rang	ICD-10- Ziffer* (3-stellig):	Fallzahl:	Umgangssprachliche Bezeichnung:
1	K52	83	Sonstige Schleimhautentzündung des Magens bzw. des Darms, nicht durch Bakterien oder andere Krankheitserreger verursacht
2	K29	82	Schleimhautentzündung des Magens bzw. des Zwölffingerdarms
3	K83	75	Sonstige Krankheit der Gallenwege
4	C15	64	Speiseröhrenkrebs
5	K80	60	Gallensteinleiden
6	K70	58	Leberkrankheit durch Alkohol
7	K22	57	Sonstige Krankheit der Speiseröhre
8	C22	51	Krebs der Leber bzw. der in der Leber verlaufenden Gallengänge
8	K74	51	Vermehrte Bildung von Bindegewebe in der Leber (Leberfibrose) bzw. Schrumpfleber (Leberzirrhose)
10	K85	49	Akute Entzündung der Bauchspeicheldrüse

* Hauptdiagnose gemäß der jeweils geltenden Fassung der Deutschen Kodierrichtlinien

B-[8].6.2 Weitere Kompetenzdiagnosen

Rang	ICD-10 Ziffer (3-5-stellig):	Anzahl:	Umgangssprachliche Bezeichnung:
1	R10	46	Bauch- bzw. Beckenschmerzen
2	K25	43	Magengeschwür
3	K92	42	Sonstige Krankheit des Verdauungstraktes
4	B18	41	Anhaltende Leberentzündung, ausgelöst durch Viren - chronische Virushepatitis
5	K21	39	Krankheit der Speiseröhre durch Rückfluss von Magensaft
6	D50	31	Blutarmut durch Eisenmangel
7	A09	30	Durchfallkrankheit bzw. Magen-Darm-Grippe, wahrscheinlich ausgelöst durch Bakterien, Viren oder andere Krankheitserreger
8	C80	28	Krebs ohne Angabe der Körperregion
9	I10	26	Bluthochdruck ohne bekannte Ursache
9	K86	26	Sonstige Krankheit der Bauchspeicheldrüse

B-[8].7 Prozeduren nach OPS

B-[8].7.1 Durchgeführte Prozeduren nach OPS

Rang	OPS-301 Ziffer (4-stellig):	Anzahl:	Umgangssprachliche Bezeichnung:
1	1-632	3077	Untersuchung der Speiseröhre, des Magens und des Zwölffingerdarms durch eine Spiegelung
2	8-900	2850	Narkose mit Gabe des Narkosemittels über die Vene
3	1-440	1538	Entnahme einer Gewebeprobe (Biopsie) aus dem oberem Verdauungstrakt, den Gallengängen bzw. der Bauchspeicheldrüse bei einer Spiegelung
4	1-650	1082	Untersuchung des Dickdarms durch eine Spiegelung - Koloskopie
5	5-513	417	Operation an den Gallengängen bei einer Magenspiegelung
6	1-642	368	Untersuchung der Gallen- und Bauchspeicheldrüsengänge durch eine Röntgendarstellung mit Kontrastmittel bei einer Spiegelung des Zwölffingerdarms
7	1-444	367	Entnahme einer Gewebeprobe (Biopsie) aus dem unteren Verdauungstrakt bei einer Spiegelung
8	3-225	286	Computertomographie (CT) des Bauches mit Kontrastmittel
9	1-100	233	Klinische Untersuchung in Vollnarkose
10	1-640	204	Untersuchung der Gallengänge durch eine Röntgendarstellung mit Kontrastmittel bei einer Spiegelung des Zwölffingerdarms

B-[8].7.2 Weitere Kompetenzprozeduren

Rang	OPS-Ziffer (4-6-stellig):	Anzahl:	Umgangssprachliche Bezeichnung:
1	1-551	141	Entnahme einer Gewebeprobe (Biopsie) aus der Leber durch operativen Einschnitt
2	1-442	117	Entnahme einer Gewebeprobe (Biopsie) aus der Leber, den Gallengängen bzw. der Bauchspeicheldrüse durch die Haut mit Steuerung durch bildgebende Verfahren, z.B. Ultraschall
3	3-056	116	Ultraschall der Bauchspeicheldrüse mit Zugang über die Speiseröhre
4	3-053	81	Ultraschall des Magens mit Zugang über die Speiseröhre
5	1-316	70	Säuremessung in der Speiseröhre
6	3-055	68	Ultraschall der Gallenwege mit Zugang über die Speiseröhre
7	3-051	41	Ultraschall der Speiseröhre mit Zugang über den Mund

Rang	OPS-Ziffer (4-6-stellig):	Anzahl:	Umgangssprachliche Bezeichnung:
8	1-313	40	Druckmessung der Speiseröhre - Ösophagusmanometrie
9	1-315	25	Druckmessung in Mastdarm und After
9	3-054	25	Ultraschall des Zwölffingerdarms mit Zugang über die Speiseröhre

Weitere spezielle Kompetenzen im endoskopischen Bereich:

Anzahl:	Bezeichnung:
158	Blutstillung durch Hämoclip
147	Bronchoskopie
135	Blutstillung durch Unterspritzen
130	Polypektomie unterer GI-Trakt
85	Sonsographisch gezielte Organpunktion
74	Ösophagusvarizenligatur
61	Bougierung oberer und unterer GI-Trakt
44	Argonplasmakoagulation im GI-Trakt
20	Legen eines selbsexpandierenden Metallstents im oberen GI-Trakt (Ösophagus, Duodenum)

B-[8].8 Ambulante Behandlungsmöglichkeiten

Nr:	Art der Ambulanz:	Bezeichnung der Ambulanz:	Kommentar / Erläuterung:
AM07	Privatambulanz	Spezialsprechstunde	In der Ambulanz können neben der Labordiagnostik alle Verfahren der Sonografie und – von wenigen Ausnahmen abgesehen – auch alle endoskopischen Methoden angewandt werden, insbesondere die Endoskopie von Speiseröhre, Magen, Zwölffingerdarms und des gesamten Dickdarm einschließlich der Entfernung von Polypen, sowie die Kapselendoskopie des Dünndarms. Nähere Informationen erhalten Sie auf der Homepage: www.gesundheit-nordhessen.de oder direkt bei der Fachabteilung (Telefon 0561 980-3071).
AM07	Privatambulanz	Leberambulanz	Leberambulanz, einschließlich Betreuung lebertransplanteder Patienten

B-[8].9 Ambulante Operationen nach § 115b SGB V

trifft nicht zu / entfällt

B-[8].10 Zulassung zum Durchgangs-Arztverfahren der Berufsgenossenschaft

trifft nicht zu / entfällt

B-[8].11 Apparative Ausstattung

Alle aufgeführten Geräte stehen auch den anderen Abteilungen des Klinikums zur Verfügung.

Nr.	Vorhandene Geräte:	Umgangssprachliche Bezeichnung:
AA60	24h-pH-Metrie	pH-Wertmessung des Magens
AA62	3-D/4-D-Ultraschallgerät	
AA39	Bronchoskop	Gerät zur Luftröhren- und Bronchienspiegelung
AA07	Cell Saver	Eigenblutaufbereitungsgerät
AA40	Defibrillator	Gerät zur Behandlung von lebensbedrohlichen Herzrhythmusstörungen
AA46	Endoskopisch-retrograde-Cholangio-Pankreaticograph (ERCP)	Spiegelgerät zur Darstellung der Gallen- und Bauchspeicheldrüsengänge mittels Röntgenkontrastmittel
AA45	Endosonographiegerät	Ultraschalldiagnostik im Körperinneren
AA12	Gastroenterologisches Endoskop	Gerät zur Magen-Darm-Spiegelung
AA21	Lithotripter (ESWL)	Stoßwellen-Steinzerstörung
AA29	Sonographiegerät/Doppler-sonographiegerät/Duplex-sonographiegerät	Ultraschallgerät/mit Nutzung des Dopplereffekts/farbkodierter Ultraschall

Grundsätzlich sind alle Geräte zur Notfallversorgung 24 Stunden verfügbar.

B-[8].12 Personelle Ausstattung

B-[8].12.1 Ärzte und Ärztinnen

	Anzahl	Kommentar/ Erläuterung
Ärzte und Ärztinnen insgesamt (außer Belegärzte und Belegärztinnen)	12,7 Vollkräfte	Die Angabe der Vollkräfte im ärztlichen Dienst erfolgt kumulativ, d.h. durch eine
davon Fachärzte und Fachärztinnen	6,3 Vollkräfte	durchschnittliche Berechnung für das gesamte
Belegärzte und Belegärztinnen (nach § 121 SGB V)	0 Personen	Jahr 2008. Weiterbildungsermächtigung Innere Medizin 5 Jahre, Innere Medizin mit Schwerpunkt Gastroenterologie 6 Jahre

Ärztliche Fachexpertise der Abteilung:

Nr.	Facharztbezeichnung:
AQ63	Allgemeinmedizin
AQ23	Innere Medizin

Nr.	Zusatzweiterbildung (fakultativ):
ZF01	Ärztliches Qualitätsmanagement
ZF07	Diabetologie
ZF00	Ernährungsmedizin
ZF14	Infektiologie
ZF00	Palliativmedizin

B-[8].12.2 Pflegepersonal

	Anzahl	Ausbildungsdauer	Kommentar/ Erläuterung
Gesundheits- und Krankenpfleger und Gesundheits- und Krankenpflegerinnen	28,0 Vollkräfte	3 Jahre	Die dargestellte Anzahl der gesamten Vollkräfte des Pflegedienstes beinhaltet nicht das OP- und Funktionspflegepersonal.
Krankenpflegehelfer und Krankenpflegehelferinnen	0,5 Vollkräfte	1 Jahr	

Pflegerische Fachexpertise der Abteilung:

Nr.	Anerkannte Fachweiterbildung/ zusätzlicher akademischer Abschluss:
PQ00	Fachkraft für Endoskopie
PQ05	Leitung von Stationen oder Funktionseinheiten

Nr.	Zusatzqualifikation:
ZP01	Basale Stimulation
ZP02	Bobath
ZP04	Endoskopie/Funktionsdiagnostik
ZP08	Kinästhetik
ZP12	Praxisanleitung

B-[8].12.3 Spezielles therapeutisches Personal:

Das speziell therapeutische Personal steht bei Bedarf jeder Fachabteilung zur Verfügung.

Nr.	Spezielles therapeutisches Personal:
SP51	Apotheker und Apothekerin
SP02	Arzthelfer und Arzthelferin
SP35	Diabetologe und Diabetologin/Diabetesassistent und Diabetesassistentin/Diabetesberater und Diabetesberaterin/Diabetesbeauftragter und Diabetesbeauftragte/Wundassistent und Wundassistentin DDG/Diabetesfachkraft Wundmanagement
SP04	Diätassistent und Diätassistentin
SP05	Ergotherapeut und Ergotherapeutin/Arbeits- und Beschäftigungstherapeut und Arbeits- und Beschäftigungstherapeutin
SP00	Erährungsberater und Ernährungsberaterin
SP11	Kinästhetikbeauftragter und Kinästhetikbeauftragte
SP14	Logopäde und Logopädin/Sprachheilpädagogin und Sprachheilpädagogin/Klinischer Linguist und Klinische Linguistin/Sprechwissenschaftler und Sprechwissenschaftlerin/Phonetiker und Phonetikerin
SP15	Masseur/Medizinischer Bademeister und Masseurin/Medizinische Bademeisterin
SP18*	Orthopädietechniker und Orthopädietechnikerin/Orthopädiemechaniker und Orthopädiemechanikerin/Orthopädienschuhmacher und Orthopädienschuhmacherin/Bandagist und Bandagistin
SP21	Physiotherapeut und Physiotherapeutin
SP22*	Podologe und Podologin/Fußpfleger und Fußpflegerin
SP23	Psychologe und Psychologin
SP24	Psychologischer Psychotherapeut und Psychologische Psychotherapeutin
SP25	Sozialarbeiter und Sozialarbeiterin
SP26	Sozialpädagogin und Sozialpädagogin
SP45	Sozialtherapeut und Sozialtherapeutin
SP27*	Stomatherapeut und Stomatherapeutin
SP28	Wundmanager und Wundmanagerin/Wundberater und Wundberaterin/Wundexperte und Wundexpertin/Wundbeauftragter und Wundbeauftragte

* Durch externe Kooperation

B-[9] Medizinische Klinik II – Herz und Kreislauferkrankungen, Lungen - und Bronchialerkrankungen, Internistische Intensivmedizin

B-[9].1 Name der Fachabteilung

Medizinische Klinik II
Herz - und Kreislauferkrankungen,
Lungen - und Bronchialerkrankungen,
Internistische Intensivmedizin

Klinikdirektoren:

Prof. Dr. med. Rainer Gradaus
seit 01.10.2008 im Kollegialsystem

Prof. Dr. med. Jörg Neuzner

Telefon: 0561 980-3076

E-Mail: neuzner@klinikum-kassel.de
gradaus@klinikum-kassel.de



B-[9].2 Versorgungsschwerpunkte

Nr.	Versorgungsschwerpunkte:	Kommentar / Erläuterung:
VI00	Chest Pain Unit (Brustschmerz- Einheit)	Die Klinik verfügt seit 2009 über eine zertifizierte Brustschmerz- Einheit.
VI07	Diagnostik und Therapie der Hypertonie (Hochdruckkrankheit)	
VI02	Diagnostik und Therapie der pulmonalen Herzkrankheit und von Krankheiten des Lungenkreislaufes	
VI15	Diagnostik und Therapie von Erkrankungen der Atemwege und der Lunge	
VI31	Diagnostik und Therapie von Herzrhythmusstörungen	
VI01	Diagnostik und Therapie von ischämischen Herzkrankheiten	Schwerpunkt: Akut PTCA / 24 Stunden - Ein Verfahren zur Weitung von hochgradigen Herzkranzgefäßverengungen
VI04	Diagnostik und Therapie von Krankheiten der Arterien, Arteriolen und Kapillaren	

Nr.	Versorgungsschwerpunkte:	Kommentar / Erläuterung:
VI16	Diagnostik und Therapie von Krankheiten der Pleura	
VI03	Diagnostik und Therapie von sonstigen Formen der Herzkrankheit	
VI34	Elektrophysiologie	
VI20	Intensivmedizin	Schwerpunkt: Beatmungen
VI00	Interventionelle Kardiologie	Diagnostische Herzkatheteruntersuchungen, Dilatationen verengter Herzkranzgefäße, Ballon-Sprengungen verengter Herzklappen
VI27	Spezialsprechstunde	
VI00	Transthorakale Echokardiographie (TTE)	

B-[9].3 Medizinisch-pflegerische Leistungsangebote

Das medizinisch-pflegerische Leistungsangebot ist im Teil A des Qualitätsberichts dargestellt und wird daher hier nicht mehr gesondert aufgeführt.

B-[9].4 Nicht-medizinische Serviceangebote

Das nicht-medizinisch Serviceangebot ist im Teil A des Qualitätsberichts dargestellt und wird daher hier nicht mehr gesondert aufgeführt.

B-[9].5 Fallzahlen der Fachabteilung

Vollstationäre Fallzahl: 4121

B-[9].6 Diagnosen nach ICD

B-[9].6.1 Hauptdiagnosen nach ICD

Rang	ICD-10-Ziffer* (3-stellig):	Fallzahl:	Umgangssprachliche Bezeichnung:
1	I25	708	Herzkrankheit durch anhaltende (chronische) Durchblutungsstörungen des Herzens
2	I21	444	Akuter Herzinfarkt
3	I48	365	Herzrhythmusstörung, ausgehend von den Vorhöfen des Herzens
4	I10	233	Bluthochdruck ohne bekannte Ursache
5	I20	204	Anfallsartige Enge und Schmerzen in der Brust - Angina pectoris
6	I47	201	Anfallsweise auftretendes Herzrasen
7	I50	152	Herzschwäche
8	R07	146	Hals- bzw. Brustschmerzen

Rang	ICD-10-Ziffer* (3-stellig):	Fallzahl:	Umgangssprachliche Bezeichnung:
9	I42	104	Kardiomyopathie
10	I49	102	Sonstige Herzrhythmusstörung

* Hauptdiagnose gemäß der jeweils geltenden Fassung der Deutschen Kodierrichtlinien

B-[9].6.2 Weitere Kompetenzdiagnosen

Rang	ICD-10 Ziffer (3-5-stellig):	Anzahl:	Umgangssprachliche Bezeichnung:
1	Z45	69	Anpassung und Handhabung eines in den Körper eingepflanzten medizinischen Gerätes
2	J44	66	Sonstige anhaltende (chronische) Lungenkrankheit mit Verengung der Atemwege - COPD
3	I44	52	Herzrhythmusstörung durch eine Störung der Erregungsleitung innerhalb des Herzens - AV-Block bzw. Linksschenkelblock
4	A41	45	Urosepsis (Blutvergiftung)
5	I11	42	Bluthochdruck mit Herzkrankheit
6	I26	40	Verschluss eines Blutgefäßes in der Lunge durch ein Blutgerinnsel - Lungenembolie
7	R57	39	Schock
8	I35	38	Krankheit der Aortenklappe, nicht als Folge einer bakteriellen Krankheit durch Streptokokken verursacht
9	J18	37	Lungenentzündung, Krankheitserreger vom Arzt nicht näher bezeichnet
10	T82	32	Komplikationen durch eingepflanzte Fremdkörper wie Herzklappen oder Herzschrittmacher oder durch Verpflanzung von Gewebe im Herzen bzw. in den Blutgefäßen

B-[9].7 Prozeduren nach OPS

B-[9].7.1 Durchgeführte Prozeduren nach OPS

Rang	OPS-301 Ziffer (4-stellig):	Anzahl:	Umgangssprachliche Bezeichnung:
1	1-275	2090	Untersuchung der linken Herzhälfte mit einem über die Schlagader ins Herz gelegten Schlauch (Katheter)
2	8-837	1637	Behandlung am Herzen bzw. den Herzkranzgefäßen mit Zugang über einen Schlauch (Katheter)
3	3-052	474	Ultraschall des Herzens (Echokardiographie) von der Speiseröhre aus - TEE

Rang	OPS-301 Ziffer (4-stellig):	Anzahl:	Umgangssprachliche Bezeichnung:
4	8-831	452	Legen bzw. Wechsel eines Schlauches (Katheter), der in den großen Venen platziert ist
5	8-930	426	Intensivmedizinische Überwachung von Atmung, Herz und Kreislauf ohne Messung des Drucks in der Lungenschlagader und im rechten Vorhof des Herzens
6	8-980	318	Behandlung auf der Intensivstation (Basisprozedur)
7	1-265	280	Messung elektrischer Herzströme mit einem über die Schlagader ins Herz gelegten Schlauch (Katheter) - EPU
8	1-279	253	Sonstige Untersuchung an Herz bzw. Gefäßen mit einem eingeführten Schlauch (Katheter)
9	8-835	242	Zerstörung von Herzgewebe bei Vorliegen von Herzrhythmusstörungen
10	8-640	175	Behandlung von Herzrhythmusstörungen mit Stromstößen - Defibrillation

B-[9].7.2 Weitere Kompetenzprozeduren

Rang	OPS-Ziffer (4-6-stellig):	Anzahl:	Umgangssprachliche Bezeichnung:
1	8-706	171	Anlegen einer Gesichts-, Nasen- oder Kehlkopfmaske zur künstlichen Beatmung
2	8-931	130	Intensivmedizinische Überwachung von Atmung, Herz und Kreislauf mit Messung des Drucks in der oberen Hohlvene (zentraler Venendruck)
3	1-266	124	Messung elektrischer Herzströme ohne einen über die Schlagader ins Herz gelegten Schlauch (Katheter)
4	1-268	123	Elektrische Vermessung des Herzens zur Suche nach Ursachen einer Herzrhythmusstörung - Kardiales Mapping
5	8-771	59	Herz bzw. Herz-Lungen-Wiederbelebung
6	1-273	40	Untersuchung der rechten Herzhälfte mit einem über die Vene ins Herz gelegten Schlauch (Katheter)
7	8-836	38	Behandlung an einem Gefäß über einen Schlauch (Katheter)
8	8-607	35	Behandlung durch Unterkühlung zur Verringerung des Sauerstoffbedarfs
9	8-642	31	Vorübergehende Stimulation des Herzrhythmus durch einen eingepflanzten Herzschrittmacher
10	5-311	28	Anlegen eines vorübergehenden, künstlichen Luftröhrenausganges

B-[9].8 Ambulante Behandlungsmöglichkeiten

Nr:	Art der Ambulanz:	Bezeichnung der Ambulanz:	Kommentar / Erläuterung:
AM04	Ermächtigungsambulanz nach § 116 SGB V	Schrittmacherambulanz und ICD Ambulanz	Nähere Informationen erhalten Sie auf der Homepage: www.gesundheit-nordhessen.de oder direkt bei der Fachabteilung (Telefon 0561 980-2547).
AM07	Privatambulanz	Privatambulanz	Nähere Informationen erhalten Sie auf der Homepage: www.gesundheit-nordhessen.de oder direkt bei der Fachabteilung (Telefon: 0561 980-2547/-3076).
AM00	Sonstige Ambulanzart	Allgemeinkardiologische Ambulanz und Arrhythmieprechstunde	Nähere Informationen erhalten Sie auf der Homepage: www.gesundheit-nordhessen.de oder direkt bei der Fachabteilung (Telefon 0561 980-2549).

B-[9].9 Ambulante Operationen nach § 115b SGB V

Rang	OPS-Ziffer (4-stellig):	Anzahl:	Umgangssprachliche Bezeichnung:
1	1-275	414	Untersuchung der linken Herzhälfte mit einem über die Schlagader ins Herz gelegten Schlauch (Katheter)

B-[9].10 Zulassung zum Durchgangs-Arztverfahren der Berufsgenossenschaft

trifft nicht zu / entfällt

B-[9].11 Apparative Ausstattung

Alle aufgeführten Geräte stehen auch den anderen Abteilungen des Klinikums zur Verfügung.

Nr.	Vorhandene Geräte:	Umgangssprachliche Bezeichnung:
AA58	24h-Blutdruck-Messung	
AA59	24h-EKG-Messung	
AA62	3-D/4-D-Ultraschallgerät	
AA63	72h-Blutzucker-Messung	
AA01	Angiographiegerät/DSA	Gerät zur Gefäßdarstellung
AA38	Beatmungsgeräte/CPAP-Geräte	Maskenbeatmungsgerät mit dauerhaft positivem Beatmungsdruck
AA03	Belastungs-EKG/Ergometrie	Belastungstest mit Herzstrommessung

Nr.	Vorhandene Geräte:	Umgangssprachliche Bezeichnung:
AA39	Bronchoskop	Gerät zur Luftröhren- und Bronchienspiegelung
AA40	Defibrillator	Gerät zur Behandlung von lebensbedrohlichen Herzrhythmusstörungen
AA44	Elektrophysiologischer Messplatz zur Diagnostik von Herzrhythmusstörungen	
AA45	Endosonographiegerät	Ultraschalldiagnostik im Körperinneren
AA13	Geräte der invasiven Kardiologie	Behandlungen mittels Herzkatheter
AA15	Geräte zur Lungenersatztherapie/-unterstützung	
AA54	Linksherzkathetermessplatz	Darstellung der Herzkranzgefäße mittels Röntgen-Kontrastmittel
AA29	Sonographiegerät/Dopplersonographiegerät/Duplexsonographiegerät	Ultraschallgerät/mit Nutzung des Dopplereffekts/farbkodierter Ultraschall
AA31	Spirometrie/Lungenfunktionsprüfung	

Grundsätzlich sind alle Geräte zur Notfallversorgung 24 Stunden verfügbar.

B-[9].12 Personelle Ausstattung

B-[9].12.1 Ärzte und Ärztinnen

	Anzahl	Kommentar/ Erläuterung
Ärzte und Ärztinnen insgesamt (außer Belegärzte und Belegärztinnen)	20,7 Vollkräfte	Die Angabe der Vollkräfte im ärztlichen Dienst erfolgt kumulativ, d.h. durch eine
davon Fachärzte und Fachärztinnen	9,1 Vollkräfte	durchschnittliche Berechnung für das gesamte Jahr 2008. Weiterbildungsermächtigung Innere Medizin 5 Jahre, Innere Medizin mit Schwerpunkt Kardiologie 6 Jahre, Internistische Intensivmedizin 2 Jahre

Ärztliche Fachexpertise der Abteilung:

Nr.	Facharztbezeichnung:
AQ63	Allgemeinmedizin
AQ23	Innere Medizin
AQ28	Innere Medizin und SP Kardiologie

Nr.	Zusatzweiterbildung (fakultativ):
ZF15	Intensivmedizin

B-[9].12.2 Pflegepersonal

	Anzahl	Ausbildungsdauer	Kommentar/ Erläuterung
Gesundheits- und Krankenpfleger und Gesundheits- und Krankenpflegerinnen	78,5 Vollkräfte	3 Jahre	Die dargestellte Anzahl der gesamten Vollkräfte des Pflegedienstes beinhaltet nicht das OP- und Funktionspflegepersonal.
Krankenpflegehelfer und Krankenpflegehelferinnen	0,5 Vollkräfte	1 Jahr	

Pflegerische Fachexpertise der Abteilung:

Nr.	Anerkannte Fachweiterbildung/ zusätzlicher akademischer Abschluss:
PQ04	Intensivpflege und Anästhesie
PQ05	Leitung von Stationen oder Funktionseinheiten

Nr.	Zusatzqualifikation:
ZP01	Basale Stimulation
ZP02	Bobath
ZP08	Kinästhetik
ZP12	Praxisanleitung

B-[9].12.3 Spezielles therapeutisches Personal:

Das speziell therapeutische Personal steht bei Bedarf jeder Fachabteilung zur Verfügung.

Nr.	Spezielles therapeutisches Personal:
SP51	Apotheker und Apothekerin
SP02	Arzthelfer und Arzthelferin
SP35	Diabetologe und Diabetologin/Diabetesassistent und Diabetesassistentin/Diabetesberater und Diabetesberaterin/Diabetesbeauftragter und Diabetesbeauftragte/Wundassistent und Wundassistentin DDG/Diabetesfachkraft Wundmanagement
SP04	Diätassistent und Diätassistentin
SP05	Ergotherapeut und Ergotherapeutin/Arbeits- und Beschäftigungstherapeut und Arbeits- und Beschäftigungstherapeutin
SP11	Kinästhetikbeauftragter und Kinästhetikbeauftragte
SP14	Logopäde und Logopädin/Sprachheilpädagogin und Sprachheilpädagogin/Klinischer Linguist und Klinische Linguistin/Sprechwissenschaftler und Sprechwissenschaftlerin/Phonetiker und Phonetikerin
SP15	Masseur/Medizinischer Bademeister und Masseurin/Medizinische Bademeisterin
SP18 *	Orthopädietechniker und Orthopädietechnikerin/Orthopädiemechaniker und Orthopädiemechanikerin/Orthopädieschuhmacher und Orthopädieschuhmacherin/Bandagist und Bandagistin
SP21	Physiotherapeut und Physiotherapeutin
SP22 *	Podologe und Podologin/Fußpfleger und Fußpflegerin
SP23	Psychologe und Psychologin
SP24	Psychologischer Psychotherapeut und Psychologische Psychotherapeutin
SP25	Sozialarbeiter und Sozialarbeiterin
SP26	Sozialpädagoge und Sozialpädagogin
SP27 *	Stomatherapeut und Stomatherapeutin
SP28	Wundmanager und Wundmanagerin/Wundberater und Wundberaterin/Wundexperte und Wundexpertin/Wundbeauftragter und Wundbeauftragte

* Durch externe Kooperation

B-[10] Medizinische Klinik III Nieren und Hochdruckerkrankungen, Rheumatische Erkrankungen, Nephrologische Diabetologie

B-[10].1 Name der Fachabteilung

Medizinische Klinik III

Nieren und Hochdruckerkrankungen,
Rheumatische Erkrankungen,
Nephrologische Diabetologie

Klinikdirektor:

Prof. Dr. med. Jörg Plum

Telefon: 0561 980-3080

E-Mail: plum@klinikum-kassel.de



B-[10].2 Versorgungsschwerpunkte

Nr.	Versorgungsschwerpunkte:	Kommentar / Erläuterung:
VI00	Aphereseverfahren bei schweren immunologischen Erkrankungen (Plasmaseparation, Immunadsorption, Leukozytenapherese)	Schwere rheumatische Erkrankungen (RA, SLE), Neurologische Krankheitsbilder (Myasthenie, GuillainBarre, demyelinisierende Erkrankungen etc.) Schwere entzündliche Darmerkrankungen Autoimmunhämolyse etc.
VI21	Betreuung von Patienten und Patientinnen vor und nach Transplantation	Insbesondere Betreuung von Patienten vor und nach Nierentransplantation
VI00	Diagnostik und Therapie bei Knochenstoffwechselstörungen	Diagnostik mit Knochenbiopsien, hormonelle Untersuchungen, operative Therapien
VI07	Diagnostik und Therapie der Hypertonie (Hochdruckkrankheit)	Insbesondere schwere Hypertonieformen, primäre und sekundäre Formen (renal und endokrin)
VI00	Diagnostik und Therapie des Hyperparathyreoidismus	

Nr.	Versorgungsschwerpunkte:	Kommentar / Erläuterung:
VI10	Diagnostik und Therapie von endokrinen Ernährungs- und Stoffwechselerkrankungen	Insbesondere Komplikationen des Diabetes mellitus Typ I und II; gefäßarteriosklerotische Komplikationen
VA03	Diagnostik und Therapie von Erkrankungen der Konjunktiva	
VA05	Diagnostik und Therapie von Erkrankungen der Linse	
VA04	Diagnostik und Therapie von Erkrankungen der Sklera, der Hornhaut, der Iris und des Ziliarkörpers	
VI08	Diagnostik und Therapie von Nierenerkrankungen	Wissenschaftlich evaluierte Verfahren zur Diagnostik und Therapie
VU02	Diagnostik und Therapie von Niereninsuffizienz	
VI17	Diagnostik und Therapie von rheumatologischen Erkrankungen	Behandlung mit Immunsuppressiva, Chemotherapeutika, Immunadsorption oder Plasmaseparation
VI00	Diagnostik und Therapie vor und nach Nierentransplantation	Ambulant und stationär
VI00	Diagnostik von komplexen metabolischen und respiratorischen Störungen	Blutgasanalysen
VU15	Dialyse	
VI00	Dialyseverfahren adaptierte Zugangstechniken	Dialyse-Shunt-Operationen als Nativ Shunt oder Prothesenshuntimplantation von zentralen Dauerkathetern
VR04	Duplexsonographie	Zentrale u. Periphere Gefäße
VI00	Durchführung aller Blutreinigungsverfahren bei Niereninsuffizienz	Einschließlich Citrat Antikoagulationsverfahren; intermittierende Verfahren: Hämodialyse, Hämofiltration, Hämodiafiltration; kontinuierliche Verfahren CVWH, CVHD auf Intensivstationen, Peritonealdialyse
VC01	Koronarchirurgie	
VC20	Nierenchirurgie	

Nr.	Versorgungsschwerpunkte:	Kommentar / Erläuterung:
VI00	Nierenfunktionsdiagnostik	Differenzierung glomerulärer und tubulärer Störungen
VI00	Notfalltherapie (Hämoperfusion)	Durchführung aller Blutreinigungsverfahren bei Vergiftungen
VI00	Qualitative Urin-Zellanalyse	z.B. Phasenkontrastmittel-mikroskopie
VR05	Sonographie mit Kontrastmittel	Inbesondere Nierendiagnostik
VU14	Spezialsprechstunde	
VI00	Training und Organisation für die Heimdialyse	Insbesondere Etablierung und Betreuung der Peritonealdialyse; umfangreiche Aufklärung für die Heimdialyse (Zentrums-, Heim-, Häm- sowie Bauchfelldialyse)

B-[10].3 Medizinisch-pflegerische Leistungsangebote

Das medizinisch-pflegerische Leistungsangebot ist im Teil A des Qualitätsberichts dargestellt und wird daher hier nicht mehr gesondert aufgeführt.

B-[10].4 Nicht-medizinische Serviceangebote

Das nicht-medizinisch Serviceangebot ist im Teil A des Qualitätsberichts dargestellt und wird daher hier nicht mehr gesondert aufgeführt.

B-[10].5 Fallzahlen der Fachabteilung

Vollstationäre Fallzahl: 1128
Teilstationäre Fallzahl: 207

B-[10].6 Diagnosen nach ICD

B-[10].6.1 Hauptdiagnosen nach ICD

Rang	ICD-10-Ziffer* (3-stellig):	Fallzahl:	Umgangssprachliche Bezeichnung:
1	N18	221	Anhaltende (chronische) Verschlechterung bzw. Verlust der Nierenfunktion
2	N17	96	Akutes Nierenversagen
3	I70	57	Verkalkung der Schlagadern - Arteriosklerose
4	I10	53	Bluthochdruck ohne bekannte Ursache

Rang	ICD-10-Ziffer* (3-stellig):	Fallzahl:	Umgangssprachliche Bezeichnung:
5	M31	47	Sonstige entzündliche Krankheit, bei der Immunsystem Blutgefäße angreift - nekrotisierende Vaskulopathien
6	Z49	41	Künstliche Blutwäsche - Dialyse
7	T82	39	Komplikationen durch eingepflanzte Fremdteile wie Herzklappen oder Herzschrittmacher oder durch Verpflanzung von Gewebe im Herzen bzw. in den Blutgefäßen
8	I50	25	Herzschwäche
9	A41	22	Urosepsis (Blutvergiftung)
10	C90	19	Knochenmarkkrebs, der auch außerhalb des Knochenmarks auftreten kann, ausgehend von bestimmten Blutkörperchen (Plasmazellen)

* Hauptdiagnose gemäß der jeweils geltenden Fassung der Deutschen Kodierrichtlinien

B-[10].6.2 Weitere Kompetenzdiagnosen

Rang	ICD-10 Ziffer (3-5-stellig):	Anzahl:	Umgangssprachliche Bezeichnung:
1	I11	17	Bluthochdruck mit Herzkrankheit
2	E87	15	Sonstige Störung des Wasser- und Salzhaushaltes sowie des Säure-Basen-Gleichgewichts
3	M32	13	Entzündliche Krankheit, bei der das Immunsystem Bindegewebe, Blutgefäße und Organe angreift - Lupus erythematoses
3	N04	13	Langsam entwickelnde Nierenkrankheit, entzündlich oder nicht entzündlich
5	I73	12	Sonstige Krankheit der Blutgefäße außer der großen, herznahen Schlagadern und Venen
6	B99	10	Sonstige bzw. vom Arzt nicht näher bezeichnete Infektionskrankheit
6	J44	10	Sonstige anhaltende (chronische) Lungenkrankheit mit Verengung der Atemwege - COPD
6	N39	10	Sonstige Krankheit der Niere, der Harnwege bzw. der Harnblase
9	N00	9	Akute Entzündung des Nierengewebes mit bestimmten charakteristischen Krankheitszeichen
10	J15	8	Lungenentzündung durch Bakterien

B-[10].7 Prozeduren nach OPS

B-[10].7.1 Durchgeführte Prozeduren nach OPS

Rang	OPS-301 Ziffer (4-stellig):	Anzahl:	Umgangssprachliche Bezeichnung:
1	8-854	3745	Verfahren zur Blutwäsche außerhalb des Körpers mit Entfernen der Giftstoffe über ein Konzentrationsgefälle - Dialyse
2	8-853	248	Verfahren zur Blutentgiftung außerhalb des Körpers mit Herauspressen von Giftstoffen - Hämofiltration
3	8-831	190	Legen bzw. Wechsel eines Schlauches (Katheter), der in den großen Venen platziert ist
4	8-836	145	Behandlung an einem Gefäß über einen Schlauch (Katheter)
5	8-800	116	Übertragung (Transfusion) von Blut, roten Blutkörperchen bzw. Blutplättchen eines Spenders auf einen Empfänger
6	8-857	115	Blutreinigungsverfahren, bei dem die Entgiftung über das Bauchfell (Peritoneum) stattfindet - Peritonealdialyse
7	3-202	106	Native Computertomographie des Thorax
8	5-399	94	Erweiterung von Blutgefäßen per Ballonkatheter
9	3-200	84	Computertomographie (CT) des Schädels ohne Kontrastmittel
10	8-900	77	Narkose mit Gabe des Narkosemittels über die Vene

B-[10].7.2 Weitere Kompetenzprozeduren

Rang	OPS-Ziffer (4-6-stellig):	Anzahl:	Umgangssprachliche Bezeichnung:
1	1-846	67	Untersuchung der Niere bzw. der Harnwege durch Flüssigkeits- oder Gewebeentnahme mit einer Nadel
2	5-392	60	Anlegen einer Verbindung (Shunt) zwischen einer Schlagader und einer Vene
3	3-225	58	Computertomographie (CT) des Bauches mit Kontrastmittel
4	3-607	51	Röntgendarstellung der Schlagadern der Beine mit Kontrastmittel
5	8-547	50	Sonstiges therapeutisches Verfahren zur Beeinflussung des Immunsystems
6	8-980	41	Behandlung auf der Intensivstation (Basisprozedur)
7	3-222	38	Computertomographie (CT) des Brustkorbes mit Kontrastmittel
8	3-606	34	Röntgendarstellung der Schlagadern der Arme mit Kontrastmittel

Rang	OPS-Ziffer (4-6-stellig):	Anzahl:	Umgangssprachliche Bezeichnung:
9	8-930	33	Intensivmedizinische Überwachung von Atmung, Herz und Kreislauf ohne Messung des Drucks in der Lungenschlagader und im rechten Vorhof des Herzens
10	8-542	32	Ein- oder mehrtägige Krebsbehandlung mit Chemotherapie in die Vene bzw. unter die Haut

B-[10].8 Ambulante Behandlungsmöglichkeiten

Nr:	Art der Ambulanz:	Bezeichnung der Ambulanz:	Kommentar / Erläuterung:
AM07	Privatambulanz	Privatsprechstunde	in der Nephrologischen Ambulanz werden die Patienten mit nephrologischen und rheumatischen Erkrankungen umfassend betreut. Hypertoniediagnostik (Langzeitblutdruckuntersuchung, Sonographie mit Duplex, Labordiagnostik) werden durchgeführt. Vorbereitung und Nachbehandlung der Dialysetherapie (Hämo- u. Peritonealdialyse) und die Betreuung von nierentransplantierten Patienten ist einer der Schwerpunkte der Medizinischen Klinik III. Zusätzliche Informationen erhalten Sie auf der Homepage www.gesundheit-nordhessen.de oder direkt in der Fachabteilung (Telefon: 0561 980-3081).

Nr:	Art der Ambulanz:	Bezeichnung der Ambulanz:	Kommentar / Erläuterung:
AM11	Vor- und nachstationäre Leistungen nach § 115a SGB V	Nephrologische Ambulanz	In der Nephrologischen Ambulanz werden die Patienten mit nephrologischen und rheumatischen Erkrankungen umfassend betreut. Hypertoniediagnostik (Langzeitblutdruckuntersuchung, Sonographie mit Duplex, Labordiagnostik) werden durchgeführt. Vorbereitung und Nachbehandlung der Dialysetherapie (Hämo- u. Peritonealdialyse) und die Betreuung von nierentransplantierten Patienten ist einer der Schwerpunkte der Medizinischen Klinik III. Zusätzliche Informationen erhalten Sie auf der Homepage www.gesundheit-nordhessen.de oder direkt in der Fachabteilung (Telefon: 0561 980-3081).

B-[10].9 Ambulante Operationen nach § 115b SGB V

trifft nicht zu / entfällt

B-[10].10 Zulassung zum Durchgangs-Arztverfahren der Berufsgenossenschaft

trifft nicht zu / entfällt

B-[10].11 Apparative Ausstattung

Alle aufgeführten Geräte stehen auch den anderen Abteilungen des Klinikums zur Verfügung.

Nr.	Vorhandene Geräte:	Umgangssprachliche Bezeichnung:
AA58	24h-Blutdruck-Messung	
AA59	24h-EKG-Messung	
AA07	Cell Saver	Eigenblutaufbereitungsgerät
AA40	Defibrillator	Gerät zur Behandlung von lebensbedrohlichen Herzrhythmusstörungen
AA45	Endosonographiegerät	Ultraschalldiagnostik im Körperinneren
AA14	Geräte für Nierenersatzverfahren	
AA52	Laboranalyseautomaten für Hämatologie, klinische Chemie, Gerinnung und Mikrobiologie	Laborgeräte zur Messung von Blutwerten bei Blutkrankheiten, Stoffwechselleiden, Gerinnungsleiden und Infektionen

Nr.	Vorhandene Geräte:	Umgangssprachliche Bezeichnung:
AA29	Sonographiegerät/Dopplersonographie gerät/Duplexsonographiegerät	Ultraschallgerät/mit Nutzung des Dopplereffekts/farbkodierter Ultraschall

Grundsätzlich sind alle Geräte zur Notfallversorgung 24 Stunden verfügbar.

B-[10].12 Personelle Ausstattung

B-[10].12.1 Ärzte und Ärztinnen

	Anzahl	Kommentar/ Erläuterung
Ärzte und Ärztinnen insgesamt (außer Belegärzte und Belegärztinnen)	7,5 Vollkräfte	Die Angabe der Vollkräfte im ärztlichen Dienst erfolgt kumulativ, d.h. durch eine
davon Fachärzte und Fachärztinnen	4,7 Vollkräfte	durchschnittliche Berechnung für das gesamte
Belegärzte und Belegärztinnen (nach § 121 SGB V)	0 Personen	Jahr 2008. Weiterbildungermächtigung Innere Medizin 5 Jahre, Innere Medizin mit Schwerpunkt Nephrologie 6 Jahre

Ärztliche Fachexpertise der Abteilung:

Nr.	Facharztbezeichnung:
AQ29	Innere Medizin und SP Nephrologie

Nr.	Zusatzweiterbildung (fakultativ):
ZF07	Diabetologie
ZF00	Diabetologie DDG
ZF00	Echokardiographie
ZF00	Hypertensiologie DHL
ZF00	Rheumatische Erkrankungen

B-[10].12.2 Pflegepersonal

	Anzahl	Ausbildungsdauer	Kommentar/ Erläuterung
Gesundheits- und Krankenpfleger und Gesundheits- und Krankenpflegerinnen	31,5 Vollkräfte	3 Jahre	Die dargestellte Anzahl der gesamten Vollkräfte des Pflegedienstes beinhaltet nicht das OP- und Funktionspflegepersonal.

Pflegerische Fachexpertise der Abteilung:

Nr.	Anerkannte Fachweiterbildung/ zusätzlicher akademischer Abschluss:
PQ05	Leitung von Stationen oder Funktionseinheiten
PQ00	Nephrologie

Nr.	Zusatzqualifikation:
ZP01	Basale Stimulation
ZP02	Bobath
ZP06	Ernährungsmanagement
ZP08	Kinästhetik
ZP12	Praxisanleitung
ZP16	Wundmanagement

B-[10].12.3 Spezielles therapeutisches Personal

Das speziell therapeutische Personal steht bei Bedarf jeder Fachabteilung zur Verfügung.

Nr.	Spezielles therapeutisches Personal:
SP51	Apotheker und Apothekerin
SP02	Arzthelfer und Arzthelferin
SP35	Diabetologe und Diabetologin/Diabetesassistent und Diabetesassistentin/Diabetesberater und Diabetesberaterin/Diabetesbeauftragter und Diabetesbeauftragte/Wundassistent und Wundassistentin DDG/Diabetesfachkraft Wundmanagement
SP04	Diätassistent und Diätassistentin
SP05	Ergotherapeut und Ergotherapeutin/Arbeits- und Beschäftigungstherapeut und Arbeits- und Beschäftigungstherapeutin
SP11	Kinästhetikbeauftragter und Kinästhetikbeauftragte
SP14	Logopäde und Logopädin/Sprachheilpädagoge und Sprachheilpädagogin/Klinischer Linguist und Klinische Linguistin/Sprechwissenschaftler und Sprechwissenschaftlerin/Phonetiker und Phonetikerin

Nr.	Spezielles therapeutisches Personal:
SP15	Masseur/Medizinischer Bademeister und Masseurin/Medizinische Bademeisterin
SP18 *	Orthopädietechniker und Orthopädietechnikerin/Orthopädiemechaniker und Orthopädiemechanikerin/Orthopädieschuhmacher und Orthopädieschuhmacherin/Bandagist und Bandagistin
SP21	Physiotherapeut und Physiotherapeutin
SP22 *	Podologe und Podologin/Fußpfleger und Fußpflegerin
SP23	Psychologe und Psychologin
SP24	Psychologischer Psychotherapeut und Psychologische Psychotherapeutin
SP25	Sozialarbeiter und Sozialarbeiterin
SP26	Sozialpädagoge und Sozialpädagogin
SP27 *	Stomatherapeut und Stomatherapeutin
SP28	Wundmanager und Wundmanagerin/Wundberater und Wundberaterin/Wundexperte und Wundexpertin/Wundbeauftragter und Wundbeauftragte

* Durch externe Kooperation

B-[11] Medizinische Klinik IV Onkologie, Hämatologie und Immunologie

B-[11].1 Name der Fachabteilung

Medizinische Klinik IV
Onkologie, Hämatologie und Immunologie

Klinikdirektor:
Prof. Dr. med. Martin Wolf

Telefon: 0561 980-3046
E-Mail: mwolf@klinikum-kassel.de



B-[11].2 Versorgungsschwerpunkte

Nr.	Versorgungsschwerpunkte:	Kommentar / Erläuterung:
VI21	Betreuung von Patienten und Patientinnen vor und nach Transplantation	Nach allogener Knochenmark- oder Blutstammzelltransplantation
VI00	Blutstammzelltransplantation	Analog bei hämatologischen Systemerkrankungen und ausgewählten soliden Tumoren
VI00	Diagnostik und Therapie bösartiger hämatologischer Erkrankungen	Agressive und indolente Lymphome, akute und chronische Leukemien (Blutkrebs)
VI23	Diagnostik und Therapie von angeborenen und erworbenen Immundefekterkrankungen	Antikörpermangelsyndrom, HIV, AIDS
VI09	Diagnostik und Therapie von hämatologischen Erkrankungen	Diagnostik: Anämie, Polyglobulie, Leukopenie, Thrombo- und Leukozytose, Knochenmarksuntersuchungen, Phänotypisierung, molekularbiologische Verfahren Therapie: gutartige Blutbildveränderungen, akute und chronische Leukämien, indolente und aggressive Lymphome
VI18	Diagnostik und Therapie von onkologischen Erkrankungen	Bildgebende Diagnostik (siehe Apparative Ausstattung); Histologiegewinnung
VI00	Hämatologische und onkologische Nachsorge	Nach Therapieabschluss
VI37	Onkologische Tagesklinik	Je nach Zustand des Patienten und dem Umfang der therapeutischen Maßnahmen bieten wir stationäre Pflege oder tagesklinische Betreuung
VI38	Palliativmedizin	

Nr.	Versorgungsschwerpunkte:	Kommentar / Erläuterung:
VI00	Psychoonkologische Begleitung	
VI40	Schmerztherapie	
VI27	Spezialsprechstunde	
VI00	Studienteilnahme	Angebote zur freiwilligen Teilnahme an der Prüfung neuer Medikamente bei hämatologischen und onkologischen Erkrankungen
VI00	Therapie solider Tumoren	Lungen-, Darm- und Mammakarzinome, Speiseröhren- und Magenkarzinome, Pankreas- und Lebertumore, Nieren- und Prostatakarzinome, Weichteil- und Knochensarkome
VI42	Transfusionsmedizin	bei chronischer Blutarmut oder Thrombozytenverminderung

B-[11].3 Medizinisch-pflegerische Leistungsangebote

Das medizinisch-pflegerische Leistungsangebot ist im Teil A des Qualitätsberichts dargestellt und wird daher hier nicht mehr gesondert aufgeführt.

B-[11].4 Nicht-medizinische

Das nicht-medizinische Serviceangebot ist im Teil A des Qualitätsberichts dargestellt und wird daher hier nicht mehr gesondert aufgeführt.

B-[11].5 Fallzahlen der Fachabteilung

Vollstationäre Fallzahl: 1614
Teilstationäre Fallzahl: 1451

B-[11].6 Diagnosen nach ICD

B-[11].6.1 Hauptdiagnosen nach ICD

Rang	ICD-10- Ziffer* (3-stellig):	Fallzahl:	Umgangssprachliche Bezeichnung:
1	C34	521	Bronchialkrebs bzw. Lungenkrebs
2	C90	133	Knochenmarkkrebs, der auch außerhalb des Knochenmarks auftreten kann, ausgehend von bestimmten Blutkörperchen (Plasmazellen)
3	C83	113	Lymphknotenkrebs, der ungeordnet im ganzen Lymphknoten wächst - Diffuses Non-Hodgkin-Lymphom
4	C85	72	Sonstiger bzw. vom Arzt nicht näher bezeichneter Typ von Lymphknotenkrebs (Non-Hodgkin-Lymphom)

Rang	ICD-10- Ziffer* (3-stellig):	Fallzahl:	Umgangssprachliche Bezeichnung:
5	C82	65	Knotig wachsender Lymphknotenkrebs, der von den sog. Keimzentren der Lymphknoten ausgeht - Follikuläres Non-Hodgkin-Lymphom
6	C91	64	Blutkrebs, ausgehend von bestimmten weißen Blutkörperchen (Lymphozyten)
7	C80	62	Krebs ohne Angabe der Körperregion
8	C92	52	Knochenmarkkrebs, ausgehend von bestimmten weißen Blutkörperchen (Granulozyten)
9	C50	35	Brustkrebs
10	C20	32	Dickdarmkrebs im Bereich des Mastdarms - Rektumkrebs

* Hauptdiagnose gemäß der jeweils geltenden Fassung der Deutschen Kodierrichtlinien

B-[11].6.2 Weitere Kompetenzdiagnosen

Rang	ICD-10 Ziffer (3-5-stellig):	Anzahl:	Umgangssprachliche Bezeichnung:
1	C49	29	Krebs sonstigen Bindegewebes bzw. anderer Weichteilgewebe wie Muskel oder Knorpel
1	C79	29	Absiedlung (Metastase) einer Krebskrankheit in sonstigen Körperregionen
3	C81	26	Hodgkin-Lymphknotenkrebs - Morbus Hodgkin
4	C18	22	Dickdarmkrebs im Bereich des Grimmdarms (Kolon)
5	C15	20	Speiseröhrenkrebs
6	C84	13	Lymphknotenkrebs, der von bestimmten Abwehrzellen (T-Zellen) in verschiedenen Organen wie Haut, Lymphknoten, Milz oder Knochenmark ausgeht - Periphere bzw. kutane T-Zell-Lymphome
7	C88	12	Krebs mit übermäßiger Vermehrung bestimmter veränderter Abwehrzellen
8	C40	11	Krebs des Knochens bzw. der Gelenknorpel der Gliedmaßen
9	D61	7	Sonstige Blutarmut durch zu geringe Neubildung verschiedener Blutkörperchen
10	D59	6	Erworbene, nicht-erbliche Blutarmut durch gesteigerten Abbau der roten Blutkörperchen

B-[11].7 Prozeduren nach OPS

B-[11].7.1 Durchgeführte Prozeduren nach OPS

Rang	OPS-301 Ziffer (4-stellig):	Anzahl:	Umgangssprachliche Bezeichnung:
1	8-542	649	Ein- oder mehrtägige Krebsbehandlung mit Chemotherapie in die Vene bzw. unter die Haut
2	8-800	512	Übertragung (Transfusion) von Blut, roten Blutkörperchen bzw. Blutplättchen eines Spenders auf einen Empfänger
3	8-543	229	Mehrtägige Krebsbehandlung (bspw. 2-4 Tage) mit zwei oder mehr Medikamenten zur Chemotherapie, die über die Vene verabreicht werden
4	1-424	105	Entnahme einer Gewebeprobe (Biopsie) aus dem Knochenmark ohne operativen Einschnitt
5	9-401	84	Behandlungsverfahren zur Erhaltung und Förderung alltagspraktischer und sozialer Fertigkeiten - Psychosoziale Intervention
6	8-541	76	Einträufeln von und örtlich begrenzte Therapie mit Krebsmitteln bzw. von Mitteln, die das Immunsystem beeinflussen, in Hohlräume des Körpers
7	6-002	72	Gabe von Medikamenten gemäß Liste 2 des Prozedurenkatalogs
8	8-544	50	Mehrtägige Krebsbehandlung (bspw. 5-8 Tage) mit zwei oder mehr Medikamenten zur Chemotherapie, die über die Vene verabreicht werden
9	5-410	39	Entnahme von Blutstammzellen aus dem Knochenmark und dem Blut zur Transplantation
10	6-001	34	Gabe von Medikamenten gemäß Liste 1 des Prozedurenkatalogs

B-[11].7.2 Weitere Kompetenzprozeduren

Rang	OPS-Ziffer (4-6-stellig):	Anzahl:	Umgangssprachliche Bezeichnung:
1	8-153	21	Behandlung durch gezieltes Einstechen einer Nadel in die Bauchhöhle mit anschließender Gabe oder Entnahme von Substanzen, z.B. Flüssigkeit
2	8-152	20	Behandlung durch gezieltes Einstechen einer Nadel in den Brustkorb mit anschließender Gabe oder Entnahme von Substanzen, z.B. Flüssigkeit
3	8-805	19	Übertragung (Transfusion) von aus dem Blut eines Spenders gewonnenen Blutstammzellen
3	8-805	19	Übertragung (Transfusion) von aus dem Blut eines Spenders gewonnenen Blutstammzellen
5	1-844	8	Untersuchung des Raumes zwischen Lunge und Rippen durch Flüssigkeits- oder Gewebeentnahme mit einer Nadel

Rang	OPS-Ziffer (4-6-stellig):	Anzahl:	Umgangssprachliche Bezeichnung:
6	1-204	<= 5	Untersuchung der Hirnwasserräume
6	1-481	<= 5	Entnahme einer Gewebeprobe (Biopsie) aus dem Knochen ohne operativen Einschnitt mit Steuerung durch bildgebende Verfahren, z.B. Ultraschall

B-[11].8 Ambulante Behandlungsmöglichkeiten

Nr:	Art der Ambulanz:	Bezeichnung der Ambulanz:	Kommentar / Erläuterung:
AM04	Ermächtigungsambulanz nach § 116 SGB V	Onkologische Ambulanz	Nähere Informationen erhalten Sie auf der Homepage: www.gesundheit-nordhessen.de oder direkt bei der Fachabteilung (Telefon: 0561 980-4036).
AM07	Privatambulanz	Onkologische Sprechstunde	Nähere Informationen erhalten Sie auf der Homepage: www.gesundheit-nordhessen.de oder direkt bei der Fachabteilung (Telefon: 0561 980-3046).

B-[11].9 Ambulante Operationen nach § 115b SGB V

trifft nicht zu / entfällt

B-[11].10 Zulassung zum Durchgangs-Arztverfahren der Berufsgenossenschaft

trifft nicht zu / entfällt

B-[11].11 Apparative Ausstattung

Alle aufgeführten Geräte stehen auch den anderen Abteilungen des Klinikums zur Verfügung.

Nr.	Vorhandene Geräte:	Umgangssprachliche Bezeichnung:
AA40	Defibrillator	Gerät zur Behandlung von lebensbedrohlichen Herzrhythmusstörungen
AA49	Kapillarmikroskop	Mikroskop für die Sichtung der Beschaffenheit kleinster Blutgefäße
AA29	Sonographiegerät/Dopplersonographiegerät/Duplexsonographiegerät	Ultraschallgerät/mit Nutzung des Dopplereffekts/farbkodierter Ultraschall

Grundsätzlich sind alle Geräte zur Notfallversorgung 24 Stunden verfügbar.

B-[11].12 Personelle Ausstattung

B-[11].12.1 Ärzte und Ärztinnen

	Anzahl	Kommentar/ Erläuterung
Ärzte und Ärztinnen insgesamt (außer Belegärzte und Belegärztinnen)	8,8 Vollkräfte	Die Angabe der Vollkräfte im ärztlichen Dienst erfolgt kumulativ, d.h. durch eine durchschnittliche Berechnung für das gesamte Jahr 2008. Weiterbildungsermächtigung Innere Medizin 5 Jahre, Innere Medizin mit Schwerpunkt Hämatologie und Onkologie 6 Jahre
davon Fachärzte und Fachärztinnen	4,3 Vollkräfte	
Belegärzte und Belegärztinnen (nach § 121 SGB V)	0 Personen	

Ärztliche Fachexpertise der Abteilung:

Nr.	Facharztbezeichnung:
AQ23	Innere Medizin
AQ27	Innere Medizin und SP Hämatologie und Onkologie

Nr.	Zusatzweiterbildung (fakultativ):
ZF11	Hämostaseologie
ZF25	Medikamentöse Tumorthherapie
ZF30	Palliativmedizin

B-[11].12.2 Pflegepersonal

	Anzahl	Ausbildungsdauer	Kommentar/ Erläuterung
Gesundheits- und Krankenpfleger und Gesundheits- und Krankenpflegerinnen	29,0 Vollkräfte	3 Jahre	Die dargestellte Anzahl der gesamten Vollkräfte des Pflegedienstes beinhaltet nicht das OP- und Funktionspflegepersonal.

Pflegerische Fachexpertise der Abteilung:

Nr.	Anerkannte Fachweiterbildung/ zusätzlicher akademischer Abschluss:
PQ05	Leitung von Stationen oder Funktionseinheiten
PQ07	Onkologische Pflege

Nr.	Zusatzqualifikation:
ZP01	Basale Stimulation
ZP02	Bobath
ZP05	Entlassungsmanagement
ZP08	Kinästhetik
ZP12	Praxisanleitung

B-[11].12.3 Spezielles therapeutisches Personal

Das speziell therapeutische Personal steht bei Bedarf jeder Fachabteilung zur Verfügung.

Nr.	Spezielles therapeutisches Personal:
SP51	Apotheker und Apothekerin
SP02	Arzthelfer und Arzthelferin
SP35	Diabetologe und Diabetologin/Diabetesassistent und Diabetesassistentin/Diabetesberater und Diabetesberaterin/Diabetesbeauftragter und Diabetesbeauftragte/Wundassistent und Wundassistentin DDG/Diabetesfachkraft Wundmanagement
SP04	Diätassistent und Diätassistentin
SP05	Ergotherapeut und Ergotherapeutin/Arbeits- und Beschäftigungstherapeut und Arbeits- und Beschäftigungstherapeutin
SP11	Kinästhetikbeauftragter und Kinästhetikbeauftragte
SP14	Logopäde und Logopädin/Sprachheilpädagoge und Sprachheilpädagogin/Klinischer Linguist und Klinische Linguistin/Sprechwissenschaftler und Sprechwissenschaftlerin/Phonetiker und Phonetikerin
SP15	Masseur/Medizinischer Bademeister und Masseurin/Medizinische Bademeisterin
SP18 *	Orthopädietechniker und Orthopädietechnikerin/Orthopädiemechaniker und Orthopädiemechanikerin/Orthopädienschuhmacher und Orthopädienschuhmacherin/Bandagist und Bandagistin
SP21	Physiotherapeut und Physiotherapeutin
SP22 *	Podologe und Podologin/Fußpfleger und Fußpflegerin
SP23	Psychologe und Psychologin
SP24	Psychologischer Psychotherapeut und Psychologische Psychotherapeutin
SP25	Sozialarbeiter und Sozialarbeiterin
SP26	Sozialpädagoge und Sozialpädagogin
SP27 *	Stomatherapeut und Stomatherapeutin
SP28	Wundmanager und Wundmanagerin/Wundberater und Wundberaterin/Wundexperte und Wundexpertin/Wundbeauftragter und Wundbeauftragte

* Durch externe Kooperation

B-[12] Augenklinik

B-[12].1 Name der Fachabteilung

Augenklinik

Klinikdirektor:

Prof. Dr. med. Rolf Effert

Telefon: 0561 980-3901

E-Mail: effert@klinikum-kassel.de



B-[12].2 Versorgungsschwerpunkte

Nr.	Versorgungsschwerpunkte im Bereich Augenklinik:
VA00	Ambulante Cataract Chirurgie
VA13	Anpassung von Sehhilfen
VA07	Diagnostik und Therapie des Glaukoms
VA06	Diagnostik und Therapie von Erkrankungen der Aderhaut und der Netzhaut
VA10	Diagnostik und Therapie von Erkrankungen der Augenmuskeln, Störungen der Blickbewegungen sowie Akkommodationsstörungen und Refraktionsfehlern
VA03	Diagnostik und Therapie von Erkrankungen der Konjunktiva
VA05	Diagnostik und Therapie von Erkrankungen der Linse
VA04	Diagnostik und Therapie von Erkrankungen der Sklera, der Hornhaut, der Iris und des Ziliarkörpers
VA02	Diagnostik und Therapie von Erkrankungen des Augenlides, des Tränenapparates und der Orbita
VA08	Diagnostik und Therapie von Erkrankungen des Glaskörpers und des Augapfels
VA09	Diagnostik und Therapie von Erkrankungen des Sehnervs und der Sehbahn
VA11	Diagnostik und Therapie von Sehstörungen und Blindheit
VA16	Diagnostik und Therapie von sonstigen Krankheiten des Auges und der Augenanhangsgebilde
VA14	Diagnostik und Therapie von strabologischen und neuroophthalmologischen Erkrankungen
VA01	Diagnostik und Therapie von Tumoren des Auges und der Augenanhangsgebilde
VA00	Kunstlinsenimplantation nach grauem Star mit modernsten Techniken incl. Implantation von Faltlinsen
VA12	Ophthalmologische Rehabilitation
VA15	Plastische Chirurgie
VA17	Spezialsprechstunde

B-[12].3 Medizinisch-pflegerische Leistungsangebote

Das medizinisch-pflegerische Leistungsangebot ist im Teil A des Qualitätsberichts dargestellt und wird daher hier nicht mehr gesondert aufgeführt.

B-[12].4 Nicht-medizinische Serviceangebote

Das nicht-medizinisch Serviceangebot ist im Teil A des Qualitätsberichts dargestellt und wird daher hier nicht mehr gesondert aufgeführt.

B-[12].5 Fallzahlen der Fachabteilung

Vollstationäre Fallzahl: 1996

B-[12].6 Diagnosen nach ICD

B-[12].6.1 Hauptdiagnosen nach ICD

Rang	ICD-10-Ziffer* (3-stellig):	Fallzahl:	Umgangssprachliche Bezeichnung:
1	H25	610	Grauer Star im Alter - Katarakt
2	H40	352	Grüner Star - Glaukom
3	H33	155	Netzhautablösung bzw. Netzhautriss des Auges
4	H35	108	Sonstige Krankheit bzw. Veränderung der Netzhaut des Auges
5	H34	93	Verschluss einer Ader in der Netzhaut des Auges
6	H26	76	Sonstiger Grauer Star
7	H16	67	Entzündung der Hornhaut des Auges - Keratitis
8	H43	65	Krankheit bzw. Veränderung des Glaskörpers des Auges
9	H50	59	Sonstiges Schielen
10	C44	57	Sonstiger Hautkrebs (Basalzellkarzinom, Plattenepithelkarzinom, "heller Hautkrebs")

* Hauptdiagnose gemäß der jeweils geltenden Fassung der Deutschen Kodierrichtlinien

B-[12].6.2 Weitere Kompetenzdiagnosen

Rang	ICD-10 Ziffer (3-5-stellig):	Anzahl:	Umgangssprachliche Bezeichnung:
1	H47	42	Sonstige Krankheit bzw. Veränderung des Sehnervs oder der Sehbahn
2	H46	34	Entzündung des Sehnervs
3	S05	33	Verletzung des Auges bzw. der knöchernen Augenhöhle
4	H20	29	Entzündung der Regenbogenhaut (Iris) bzw. des Strahlenkörpers des Auges
5	H44	22	Krankheit bzw. Veränderung des Augapfels

Rang	ICD-10 Ziffer (3-5-stellig):	Anzahl:	Umgangssprachliche Bezeichnung:
6	H02	21	Sonstige Krankheit bzw. Veränderung des Augenlides
7	H18	18	Sonstige Krankheit oder Veränderung der Hornhaut des Auges
8	H30	16	Entzündung der Aderhaut bzw. der Netzhaut des Auges
9	H04	13	Krankheit bzw. Veränderung des Tränenapparates
10	H27	12	Sonstige Krankheit bzw. Veränderung der Augenlinse

B-[12].7 Prozeduren nach OPS

B-[12].7.1 Durchgeführte Prozeduren nach OPS

Rang	OPS-301 Ziffer (4-stellig):	Anzahl:	Umgangssprachliche Bezeichnung:
1	5-144	767	Operative Entfernung der Augenlinse ohne ihre Linsenkapsel
2	5-155	396	Operative Zerstörung von erkranktem Gewebe der Netz- bzw. Aderhaut
3	5-158	365	Operative Entfernung des Glaskörpers des Auges und nachfolgender Ersatz mit Zugang über den Strahlenkörper
4	5-135	117	Operative Entfernung oder Zerstörung von erkranktem Gewebe der Regenbogenhaut (Iris), des Strahlenkörpers oder der Lederhaut (Sklera) des Auges
5	5-091	105	Operative Entfernung oder Zerstörung von (erkranktem) Gewebe des Augenlides
6	5-156	77	Sonstige Operation an der Netzhaut
7	5-096	55	Sonstige wiederherstellende Operation an den Augenlidern
7	5-124	55	Nähen der Hornhaut des Auges
9	5-132	48	Senkung des Augeninnendrucks durch Operation am Strahlenkörper
10	5-133	46	Senkung des Augeninnendrucks im Auge durch Verbesserung der Kammerwasserzirkulation

B-[12].7.2 Weitere Kompetenzprozeduren

Rang	OPS-Ziffer (4-6-stellig):	Anzahl:	Umgangssprachliche Bezeichnung:
1	5-154	43	Sonstige Operation zur Befestigung der Netzhaut nach Ablösung
2	5-137	33	Sonstige Operation an der Regenbogenhaut des Auges (Iris)
3	5-159	29	Operative Entfernung des Glaskörpers des Auges durch sonstigen Zugang bzw. sonstige Operation am Glaskörper

Rang	OPS-Ziffer (4-6-stellig):	Anzahl:	Umgangssprachliche Bezeichnung:
4	5-095	24	Nähen des Augenlides
5	1-208	22	Messung von Gehirnströmen, die durch gezielte Reize ausgelöst werden (evozierte Potentiale)
5	5-985	22	Operation unter Verwendung von Laserinstrumenten
7	5-902	21	Freie Hautverpflanzung[, Empfängerstelle und Art des Transplantats]
8	5-901	20	Hautverpflanzung[, Entnahmestelle und Art des entnommenen Hautstücks]
9	5-094	17	Korrekturoperation bei einseitigem Augenlidtieferstand
10	5-093	14	Korrekturoperation bei Ein- bzw. Auswärtsdrehung des Augenlides

B-[12].8 Ambulante Behandlungsmöglichkeiten

Nr:	Art der Ambulanz:	Bezeichnung der Ambulanz:	Kommentar / Erläuterung:
AM12	Ambulanz im Rahmen eines Vertrages zur Integrierten Versorgung nach § 140b SGB V	Ambulanzsprechstunde	Nähere Informationen erhalten Sie auf der Homepage: www.gesundheit-nordhessen.de oder direkt bei der Fachabteilung (Tel.: 0561-980-3904).
AM09	D-Arzt- /Berufsgenossenschaftliche Ambulanz	Ambulanz der Augenklinik	
AM04	Ermächtigungsambulanz nach § 116 SGB V	Ambulanz der Augenklinik	
AM08	Notfallambulanz (24h)	Notfallambulanz	
AM07	Privatambulanz	Privatsprechstunde	

B-[12].9 Ambulante Operationen nach § 115b SGB V

Rang	OPS-Ziffer (4-stellig):	Anzahl:	Umgangssprachliche Bezeichnung:
1	5-144	845	Operative Entfernung der Augenlinse ohne ihre Linsenkapsel
2	5-142	117	Operation einer Augenlinsentrübung nach Operation des Grauen Stars (Nachstar)
3	5-10k	<= 5	Kombinierte Operation an den Augenmuskeln
3	5-155	<= 5	Operative Zerstörung von erkranktem Gewebe der Netz- bzw. Aderhaut

B-[12].10 Zulassung zum Durchgangs-Arztverfahren der Berufsgenossenschaft

Arzt oder Ärztin mit ambulanter D-Arzt-Zulassung vorhanden: Ja
stationäre BG-Zulassung: Ja

B-[12].11 Apparative Ausstattung

Alle aufgeführten Geräte stehen auch den anderen Abteilungen des Klinikums zur Verfügung.

Nr.	Vorhandene Geräte	Umgangssprachliche Bezeichnung:	Kommentar / Erläuterung
AA01	Angiographiegerät/DSA	Gerät zur Gefäßdarstellung	Gerät zur Gefäßdarstellung der Netzhaut
AA00	Elektrophysiologischer Messplatz		Messplatz zur Ableitung von evozierten Potenzialen an der Netzhaut, Elektroretinogramm, Elektroofokulogramm und Visuell Evozierte Potenziale
AA20	Laser		
AA00	Mesoptometer		Untersuchung des Dämmerungsgeschehens und der Blendungs-empfindlichkeit
AA00	Perimetriegeräte		Verschiedene Perimetriegeräte zur statischen und kinetischen Gesichtsfeldmessung
AA00	Sonographiegerät		Ultraschallgerät

Grundsätzlich sind alle Geräte zur Notfallversorgung 24 Stunden verfügbar.

B-[12].12 Personelle Ausstattung

B-[12].12.1 Ärzte und Ärztinnen

	Anzahl	Kommentar/ Erläuterung
Ärzte und Ärztinnen insgesamt (außer Belegärzte und Belegärztinnen)	12,1 Vollkräfte	Die Angabe der Vollkräfte im ärztlichen Dienst erfolgt kumulativ, d.h. durch eine
davon Fachärzte und Fachärztinnen	6 Vollkräfte	durchschnittliche Berechnung für das gesamte

	Anzahl	Kommentar/ Erläuterung
Belegärzte und Belegärztinnen (nach § 121 SGB V)	0 Personen	Jahr 2008. Weiterbildungsermächtigung Augenheilkunde 5 Jahre

Ärztliche Fachexpertise der Abteilung:

Nr.	Facharztbezeichnung:
AQ04	Augenheilkunde

B-[12].12.2 Pflegepersonal

	Anzahl	Ausbildungsdauer	Kommentar/ Erläuterung
Gesundheits- und Krankenpfleger und Gesundheits- und Krankenpflegerinnen	8,0 Vollkräfte	3 Jahre	Die dargestellte Anzahl der gesamten Vollkräfte des Pflegedienstes beinhaltet nicht das OP- und Funktionspflegepersonal.
Pflegehelfer und Pflegehelferinnen	1,0 Vollkräfte	ab 200 Std. Basiskurs	

Pflegerische Fachexpertise der Abteilung:

Nr.	Anerkannte Fachweiterbildung/ zusätzlicher akademischer Abschluss:
PQ05	Leitung von Stationen oder Funktionseinheiten

Nr.	Zusatzqualifikation:
ZP01	Basale Stimulation
ZP02	Bobath
ZP08	Kinästhetik
ZP12	Praxisanleitung

B-[12].12.3 Spezielles therapeutisches Personal

Das speziell therapeutische Personal steht bei Bedarf jeder Fachabteilung zur Verfügung.

Nr.	Spezielles therapeutisches Personal:
SP51	Apotheker und Apothekerin
SP02	Arzthelfer und Arzthelferin
SP35	Diabetologe und Diabetologin/Diabetesassistent und Diabetesassistentin/Diabetesberater und Diabetesberaterin/Diabetesbeauftragter und Diabetesbeauftragte/Wundassistent und Wundassistentin DDG/Diabetesfachkraft Wundmanagement

Nr.	Spezielles therapeutisches Personal:
SP04	Diätassistent und Diätassistentin
SP05	Ergotherapeut und Ergotherapeutin/Arbeits- und Beschäftigungstherapeut und Arbeits- und Beschäftigungstherapeutin
SP11	Kinästhetikbeauftragter und Kinästhetikbeauftragte
SP14	Logopäde und Logopädin/Sprachheilpädagogin und Sprachheilpädagogin/Klinischer Linguist und Klinische Linguistin/Sprechwissenschaftler und Sprechwissenschaftlerin/Phonetiker und Phonetikerin
SP15	Masseur/Medizinischer Bademeister und Masseurin/Medizinische Bademeisterin
SP18*	Orthopädietechniker und Orthopädietechnikerin/Orthopädiemechaniker und Orthopädiemechanikerin/Orthopädieschuhmacher und Orthopädieschuhmacherin/Bandagist und Bandagistin
SP19	Orthoptist und Orthoptistin/Therapeut und Therapeutin für Sehstörungen/Perimetrist und Perimetristin/Augenoptiker und Augenoptikerin
SP21	Physiotherapeut und Physiotherapeutin
SP22*	Podologe und Podologin/Fußpfleger und Fußpflegerin
SP23	Psychologe und Psychologin
SP24	Psychologischer Psychotherapeut und Psychologische Psychotherapeutin
SP25	Sozialarbeiter und Sozialarbeiterin
SP26	Sozialpädagoge und Sozialpädagogin
SP27*	Stomatherapeut und Stomatherapeutin
SP28	Wundmanager und Wundmanagerin/Wundberater und Wundberaterin/Wundexperte und Wundexpertin/Wundbeauftragter und Wundbeauftragte

* Durch externe Kooperation

B-[13] Frauenklinik

B-[13].1 Name der Fachabteilung

Frauenklinik

Klinikdirektor:

Prof. Dr. med. Thomas Dimpfl

Telefon: 0561 980-3042

E-Mail: dimpfl@klinikum-kassel.de



B-[13].2 Versorgungsschwerpunkte

Nr.	Versorgungsschwerpunkte:	Kommentar / Erläuterung:
VG10	Betreuung von Risikoschwangerschaften	
VG08	Diagnostik und Therapie gynäkologischer Tumoren (Zervix-, Corpus-, Ovarial-, Vulva-, Vaginalkarzinom)	
VG01	Diagnostik und Therapie von bösartigen Tumoren der Brustdrüse	Onkologischer Schwerpunkt (Interdisziplinäres Brustzentrum siehe A-8 Übergreifende Versorgungsschwerpunkte)
VG13	Diagnostik und Therapie von entzündlichen Krankheiten der weiblichen Beckenorgane	
VG00	Diagnostik und Therapie von Genitalkarzinomen	Onkologischer Schwerpunkt (Gynäkologisches Tumorzentrum siehe A-8 Übergreifende Versorgungsschwerpunkte)
VG02	Diagnostik und Therapie von gutartigen Tumoren der Brustdrüse	
VG00	Diagnostik und Therapie von Inkontinenz- und Descensuserkrankungen	Beckenbodenzentrum Nordhessen
VG11	Diagnostik und Therapie von Krankheiten während der Schwangerschaft, der Geburt und des Wochenbettes	
VG14	Diagnostik und Therapie von nichtentzündlichen Krankheiten des weiblichen Genitaltraktes	
VG03	Diagnostik und Therapie von sonstigen Erkrankungen der Brustdrüse	
VG05	Endoskopische Operationen	
VG12	Geburtshilfliche Operationen	

Nr.	Versorgungsschwerpunkte:	Kommentar / Erläuterung:
VG06	Gynäkologische Abdominalchirurgie	
VG07	Inkontinenzchirurgie	
VG04	Kosmetische/Plastische Mammachirurgie	
VG09	Pränataldiagnostik und Therapie	In enger Zusammenarbeit mit der Kinderklinik; "Level I" - Versorgung von Patienten mit höchstem Risiko (zur weiteren Information siehe A-8 übergreifende Versorgungsschwerpunkte)
VG15	Spezialsprechstunde	Brustsprechstunde
VG00	Spezialsprechstunde	Gynäkologische Onkologie

B-[13].3 Medizinisch-pflegerische Leistungsangebote

Das medizinisch-pflegerische Leistungsangebot ist im Teil A des Qualitätsberichts dargestellt und wird daher hier nicht mehr gesondert aufgeführt.

B-[13].4 Nicht-medizinische Serviceangebote

Das nicht-medizinisch Serviceangebot ist im Teil A des Qualitätsberichts dargestellt und wird daher hier nicht mehr gesondert aufgeführt.

B-[13].5 Fallzahlen der Fachabteilung

Vollstationäre Fallzahl: 5447

B-[13].6 Diagnosen nach ICD

B-[13].6.1 Hauptdiagnosen nach ICD

Rang	ICD-10-Ziffer* (3-stellig):	Fallzahl:	Umgangssprachliche Bezeichnung:
1	Z38	897	Neugeborene
2	C50	394	Brustkrebs
3	O60	246	Vorzeitige Wehen und Entbindung
4	O42	188	Vorzeitiger Blasensprung
5	O62	183	Ungewöhnliche Wehentätigkeit
6	O36	135	Betreuung der Mutter wegen sonstiger festgestellter oder vermuteter Komplikationen beim ungeborenen Kind
7	N83	133	Nichtentzündliche Krankheit des Eierstocks, des Eileiters bzw. der Gebärmutterbänder
8	N39	118	Sonstige Krankheit der Niere, der Harnwege bzw. der Harnblase

Rang	ICD-10-Ziffer* (3-stellig):	Fallzahl:	Umgangssprachliche Bezeichnung:
9	D25	115	Gutartiger Tumor der Gebärmuttermuskulatur
10	O99	111	Sonstige Krankheit der Mutter, die an anderen Stellen der internationalen Klassifikation der Krankheiten (ICD-10) eingeordnet werden kann, die jedoch Schwangerschaft, Geburt und Wochenbett verkompliziert

* Hauptdiagnose gemäß der jeweils geltenden Fassung der Deutschen Kodierrichtlinien

B-[13].6.2 Weitere Kompetenzdiagnosen

Rang	ICD-10 Ziffer (3-5-stellig):	Anzahl:	Umgangssprachliche Bezeichnung:
1	N81	97	Vorfall der Scheide bzw. der Gebärmutter
2	C56	93	Eierstockkrebs
3	C53	87	Gebärmutterhalskrebs
4	C54	84	Gebärmutterkrebs
5	D05	71	Örtlich begrenzter Tumor (Carcinoma in situ) der Brustdrüse
6	O24	51	Zuckerkrankheit in der Schwangerschaft
7	O30	50	Mehrlingsschwangerschaft
8	O28	47	Ungewöhnliches Ergebnis bei der Untersuchung der Mutter auf Krankheiten des ungeborenen Kindes
9	N99	46	Krankheit der Harn- bzw. Geschlechtsorgane nach medizinischen Maßnahmen
10	O13	44	Schwangerschaftsbedingter Bluthochdruck ohne Eiweißausscheidung im Urin

B-[13].7 Prozeduren nach OPS

B-[13].7.1 Durchgeführte Prozeduren nach OPS

Rang	OPS-301 Ziffer (4-stellig):	Anzahl:	Umgangssprachliche Bezeichnung:
1	9-262	903	Versorgung eines Neugeborenen nach der Geburt
2	5-870	410	Operative brusterhaltende Entfernung von Brustdrüsengewebe ohne Entfernung von Achsellymphknoten
3	9-268	357	Überwachung und Betreuung einer Geburt[, nicht näher bezeichnet]
4	5-740	323	Klassischer Kaiserschnitt
5	5-749	312	Misgav-Ladach Kaiserschnitt (sog. sanfte Kaiserschnitt)

Rang	OPS-301 Ziffer (4-stellig):	Anzahl:	Umgangssprachliche Bezeichnung:
6	5-758	295	Wiederherstellende Operation an den weiblichen Geschlechtsorganen nach Dammriss während der Geburt
7	5-401	294	Operative Entfernung einzelner Lymphknoten bzw. Lymphgefäße
8	5-683	273	Vollständige operative Entfernung der Gebärmutter
9	1-471	198	Entnahme einer Gewebeprobe (Biopsie) aus der Gebärmutter Schleimhaut ohne operativen Einschnitt
10	5-653	165	Operative Entfernung des Eierstocks und der Eileiter

B-[13].7.2 Weitere Kompetenzprozeduren

Rang	OPS-Ziffer (4-6-stellig):	Anzahl:	Umgangssprachliche Bezeichnung:
1	1-672	162	Untersuchung der Gebärmutter durch eine Spiegelung
2	5-704	161	Operative Raffung der Scheidenwand bzw. Straffung des Beckenbodens mit Zugang durch die Scheide
3	1-694	103	Untersuchung des Bauchraums bzw. seiner Organe durch eine Spiegelung
4	5-885	47	Wiederherstellende Operation an der Brustdrüse mit Haut- und Muskelverpflanzung (Transplantation)
5	5-402	37	Ausräumung mehrerer Lymphknoten einer Region [als selbstständige Operation]
6	5-707	33	Wiederherstellende Operation am kleinen Becken bzw. am Raum zwischen Gebärmutter und Dickdarm (Douglasraum)
7	5-687	13	Operative Entfernung sämtlicher Organe des weiblichen kleinen Beckens
8	5-714	8	Operative Entfernung der äußeren weiblichen Geschlechtsorgane

B-[13].8 Ambulante Behandlungsmöglichkeiten

Nr:	Art der Ambulanz:	Bezeichnung der Ambulanz:	Kommentar / Erläuterung:
AM11	Vor- und nachstationäre Leistungen nach § 115a SGB V	Ambulanz der Frauenklinik	Nähere Informationen erhalten Sie auf der Homepage: www.gesundheit-nordhessen.de oder direkt bei der Fachabteilung (Tel.: 0561 980 3100).
AM04	Ermächtigungsambulanz nach § 116 SGB V	Gynäkologisch-Onkologische Ambulanz	
AM14	Ambulanz im Rahmen von DMP	Disease-Management-Programm (DMP) Brustkrebs	
AM07	Privatambulanz	Privatsprechstunde	
AM00	Praxis Dr. Simoens	Sprechstunde für Pränatale Diagnostik und Therapie	

B-[13].9 Ambulante Operationen nach § 115b SGB V

Rang	OPS-Ziffer (4-stellig):	Anzahl:	Umgangssprachliche Bezeichnung:
1	1-471	8	Entnahme einer Gewebeprobe (Biopsie) aus der Gebärmutterschleimhaut ohne operativen Einschnitt
2	1-661	<= 5	Untersuchung der Harnröhre und der Harnblase durch eine Spiegelung
2	1-672	<= 5	Untersuchung der Gebärmutter durch eine Spiegelung
2	1-694	<= 5	Untersuchung des Bauchraums bzw. seiner Organe durch eine Spiegelung
2	5-690	<= 5	Operative Zerstörung des oberen Anteils der Gebärmutterschleimhaut - Ausschabung
2	5-870	<= 5	Operative brusterhaltende Entfernung von Brustdrüsengewebe ohne Entfernung von Achsellymphknoten

B-[13].10 Zulassung zum Durchgangs-Arztverfahren der Berufsgenossenschaft

trifft nicht zu / entfällt

B-[13].11 Apparative Ausstattung

Alle aufgeführten Geräte stehen auch den anderen Abteilungen des Klinikums zur Verfügung.

Nr.	Vorhandene Geräte:	Umgangssprachliche Bezeichnung:
AA60	24h-pH-Metrie	pH-Wertmessung des Magens
AA07	Cell Saver	Eigenblutauflbereitungsgesät
AA40	Defibrillator	Gerät zur Behandlung von lebensbedrohlichen Herzrhythmusstörungen
AA42	Elektronenmikroskop	Mikroskop mit sehr hoher Auflösung
AA45	Endosonographiegerät	Ultraschalldiagnostik im Körperinneren
AA51	Gerät zur Kardiotokographie	Gerät zur gleichzeitigen Messung der Herztöne und der Wehentätigkeit (Wehenschreiber)
AA47	Inkubatoren Neonatologie	Geräte für Früh- und Neugeborene (Brutkasten)
AA49	Kapillarmikroskop	Mikroskop für die Sichtung der Beschaffenheit kleinster Blutgefäße
AA19	Kipptisch	Gerät zur Messung des Verhaltens der Kenngrößen des Blutkreislaufs bei Lageänderung
AA53	Laparoskop	Bauchhöhlenspiegelungsgesät
AA23	Mammographiegerät	Röntgensgerät für die weibliche Brustdrüse
AA29	Sonographiegerät/Doppler-sonographiegerät/Duplex-sonographiegerät	Ultraschallgerät/mit Nutzung des Dopplereffekts/farbkodierter Ultraschall
AA33	Uroflow/Blasendruckmessung	

Grundsätzlich sind alle Geräte zur Notfallversorgung 24 Stunden verfügbar.

B-[13].12 Personelle Ausstattung

B-[13].12.1 Ärzte und Ärztinnen

	Anzahl	Kommentar/ Erläuterung
Ärzte und Ärztinnen insgesamt (außer Belegärzte und Belegärztinnen)	18,9 Vollkräfte	Die Angabe der Vollkräfte im ärztlichen Dienst erfolgt kumulativ, d.h. durch eine durchschnittliche Berechnung für das gesamte Jahr 2008. Weiterbildungsermächtigung Frauenheilkunde und Geburtshilfe 5 Jahre, Gynäkologische Onkologie 3 Jahre, Geburtshilfe und Perinatalmedizin 3 Jahre
davon Fachärzte und Fachärztinnen	8,5 Vollkräfte	
Belegärzte und Belegärztinnen (nach § 121 SGB V)	0 Personen	

Ärztliche Fachexpertise der Abteilung:

Nr.	Facharztbezeichnung:
AQ14	Frauenheilkunde und Geburtshilfe
AQ16	Frauenheilkunde und Geburtshilfe, SP Gynäkologische Onkologie
AQ17	Frauenheilkunde und Geburtshilfe, SP Spezielle Geburtshilfe und Perinatalmedizin

Nr.	Zusatzweiterbildung (fakultativ):
ZF25	Medikamentöse Tumortherapie

B-[13].12.2 Pflegepersonal

	Anzahl	Ausbildungsdauer	Kommentar/ Erläuterung
Gesundheits- und Krankenpfleger und Gesundheits- und Krankenpflegerinnen	32,5 Vollkräfte	3 Jahre	Die dargestellte Anzahl der gesamten Vollkräfte des Pflegedienstes beinhaltet nicht das OP- und Funktionspflegepersonal.
Gesundheits- und Kinderkrankenpfleger und Gesundheits- und Kinderkrankenpflegerinnen	8,0 Vollkräfte	3 Jahre	
Krankenpflegehelfer und Krankenpflegehelferinnen	2,3 Vollkräfte	1 Jahr	
Entbindungspfleger und Hebammen	5,0 Personen	3 Jahre	

Pflegerische Fachexpertise der Abteilung:

Nr.	Anerkannte Fachweiterbildung/ zusätzlicher akademischer Abschluss:
PQ05	Leitung von Stationen oder Funktionseinheiten

Nr.	Zusatzqualifikation:
ZP01	Basale Stimulation
ZP02	Bobath
ZP08	Kinästhetik
ZP09	Kontinenzberatung
ZP12	Praxisanleitung
ZP16	Wundmanagement

B-[13].12.3 Spezielles therapeutisches Personal

Das speziell therapeutische Personal steht bei Bedarf jeder Fachabteilung zur Verfügung.

Nr.	Spezielles therapeutisches Personal:
SP51	Apotheker und Apothekerin
SP02	Arzthelfer und Arzthelferin
SP35	Diabetologe und Diabetologin/Diabetesassistent und Diabetesassistentin/Diabetesberater und Diabetesberaterin/Diabetesbeauftragter und Diabetesbeauftragte/Wundassistent und Wundassistentin DDG/Diabetesfachkraft Wundmanagement
SP04	Diätassistent und Diätassistentin
SP05	Ergotherapeut und Ergotherapeutin/Arbeits- und Beschäftigungstherapeut und Arbeits- und Beschäftigungstherapeutin
SP11	Kinästhetikbeauftragter und Kinästhetikbeauftragte
SP00	Kontinenzberatung
SP14	Logopäde und Logopädin/Sprachheilpädagoge und Sprachheilpädagogin/Klinischer Linguist und Klinische Linguistin/Sprechwissenschaftler und Sprechwissenschaftlerin/Phonetiker und Phonetikerin
SP15	Masseur/Medizinischer Bademeister und Masseurin/Medizinische Bademeisterin
SP18*	Orthopädietechniker und Orthopädietechnikerin/Orthopädiemechaniker und Orthopädiemechanikerin/Orthopädienschuhmacher und Orthopädienschuhmacherin/Bandagist und Bandagistin
SP21	Physiotherapeut und Physiotherapeutin
SP22*	Podologe und Podologin/Fußpfleger und Fußpflegerin
SP23	Psychologe und Psychologin

Nr.	Spezielles therapeutisches Personal:
SP24	Psychologischer Psychotherapeut und Psychologische Psychotherapeutin
SP25	Sozialarbeiter und Sozialarbeiterin
SP26	Sozialpädagogin und Sozialpädagoge
SP27*	Stomatherapeut und Stomatherapeutin
SP28	Wundmanager und Wundmanagerin/Wundberater und Wundberaterin/Wundexperte und Wundexpertin/Wundbeauftragter und Wundbeauftragte

*Durch externe Kooperation

B-[14] Hals-, Nasen-, Ohrenklinik

B-[14].1 Name der Fachabteilung

Hals-, Nasen-, Ohrenklinik

Klinikdirektorin:

Prof. Dr. med. Ulrike Bockmühl

seit 01.01 2009 für Prof. Dr. med. Michael Schröder

Telefon: 0561 980-3056

E-Mail: sekretariat.hno@klinikum-kassel.de



B-[14].2 Versorgungsschwerpunkte

Nr.	Versorgungsschwerpunkte	Kommentar / Erläuterung:
VH00	Adjuvante Tumortherapie	
VH00	Ästhetische Chirurgie	
VH00	Chirurgie der Tränenwege	
VH05	Cochlearimplantation	Nur Diagnostik
VH14	Diagnostik und Therapie der Krankheiten der Mundhöhle	
VK13	Diagnostik und Therapie von Allergien	Allergietestung
VH00	Diagnostik und Therapie von Allergien	Pricktest, nasale Provokation, RAST, ASS-Testung; Hyposensibilisierung
VH15	Diagnostik und Therapie von Erkrankungen der Kopfspeicheldrüsen	
VH10	Diagnostik und Therapie von Erkrankungen der Nasennebenhöhlen	
VH17	Diagnostik und Therapie von Erkrankungen der Trachea	
VH12	Diagnostik und Therapie von Erkrankungen der Tränenwege	
VH16	Diagnostik und Therapie von Erkrankungen des Kehlkopfes	
VH08	Diagnostik und Therapie von Infektionen der oberen Atemwege	
VH01	Diagnostik und Therapie von Krankheiten des äußeren Ohres	

Nr.	Versorgungsschwerpunkte	Kommentar / Erläuterung:
VH03	Diagnostik und Therapie von Krankheiten des Innenohres	
VH02	Diagnostik und Therapie von Krankheiten des Mittelohres und des Warzenfortsatzes	
VK10	Diagnostik und Therapie von onkologischen Erkrankungen bei Kindern und Jugendlichen	Tumoren im Kopf-Hals-Bereich
VH00	Diagnostik und Therapie von Schilddrüsenerkrankungen	
VK20	Diagnostik und Therapie von sonstigen angeborenen Fehlbildungen, angeborenen Störungen oder perinatal erworbenen Erkrankungen	Z.B. Tumoren, Choanalatresie
VH19	Diagnostik und Therapie von Tumoren im Bereich der Ohren	
VH18	Diagnostik und Therapie von Tumoren im Kopf-Hals-Bereich	
VH00	Enorale Zenkerdivertikel-Schwellendurchtrennung	
VH00	Gesichtsnerven Chirurgie	
VH20	Interdisziplinäre Tumornachsorge	5 Jahre, inklusive Narkoseuntersuchungen
VH00	Komplexe Nasen- und Nasennebenhöhlenchirurgie	
VH00	Komplexe Tumorchirurgie	
VH04	Mittelohrchirurgie (Hörverbesserung, Implantierbare Hörgeräte)	
VH06	Operative Fehlbildungskorrektur des Ohres	
VH00	Phonochirurgie	
VH13	Plastisch-rekonstruktive Chirurgie	
VH22	Rekonstruktive Chirurgie im Bereich der Ohren	
VH21	Rekonstruktive Chirurgie im Kopf-Hals-Bereich	
VH00	Schädelbasischirurgie	Mißbildungen; Entzündungen; Tumoren interdisziplinär mit der Klinik für Neurochirurgie, der Neuroradiologie und der Augklinik
VH00	Schlafmedizin	Z.B. Screening bei schlafbezogenen Atemstörungen
VH07	Schwindeldiagnostik und –therapie	

Nr.	Versorgungsschwerpunkte	Kommentar / Erläuterung:
VH09	Sonstige Krankheiten der oberen Atemwege	
VH00	Speicheldrüsenchirurgie	
VH11	Transnasaler Verschluss von Liquoristeln	
VH00	Traumatologie	Inkl. Revision der Schädelbasis
VH00	Versorgung von Notfallpatienten	

B-[14].3 Medizinisch-pflegerische Leistungsangebote

Das medizinisch-pflegerische Leistungsangebot ist im Teil A des Qualitätsberichts dargestellt und wird daher hier nicht mehr gesondert aufgeführt.

B-[14].4 Nicht-medizinische Serviceangebote

Das nicht-medizinisch Serviceangebot ist im Teil A des Qualitätsberichts dargestellt und wird daher hier nicht mehr gesondert aufgeführt.

B-[14].5 Fallzahlen der Fachabteilung

Vollstationäre Fallzahl: 3506

B-[14].6 Diagnosen nach ICD

B-[14].6.1 Hauptdiagnosen nach ICD

Rang	ICD-10-Ziffer* (3-stellig):	Fallzahl:	Umgangssprachliche Bezeichnung:
1	Z08	481	Nachuntersuchung nach Behandlung einer Krebskrankheit
2	J32	267	Anhaltende (chronische) Nasennebenhöhlenentzündung
3	J35	181	Anhaltende (chronische) Krankheit der Gaumen- bzw. Rachenmandeln
4	H81	175	Störung des Gleichgewichtsorgans
5	J34	117	Sonstige Krankheit der Nase bzw. der Nasennebenhöhlen
6	R04	108	Blutung aus den Atemwegen
7	S02	106	Knochenbruch des Schädels bzw. der Gesichtsschädelknochen
8	H91	102	Sonstiger Hörverlust
8	Q67	102	Angeborene muskuläre bzw. knöcherne Fehlbildung des Kopfes, des Gesichts, der Wirbelsäule bzw. des Brustkorbes
10	C32	95	Kehlkopfkrebs

* Hauptdiagnose gemäß der jeweils geltenden Fassung der Deutschen Kodierrichtlinien

B-[14].6.2 Weitere Kompetenzdiagnosen

Rang	ICD-10 Ziffer (3-5-stellig):	Anzahl:	Umgangssprachliche Bezeichnung:
1	D11	85	Gutartiger Tumor der großen Speicheldrüsen
2	C13	72	Krebs im Bereich des unteren Rachens
3	C09	62	Krebs der Gaumenmandel
4	C11	51	Krebs im Bereich des Nasenrachens
4	K11	51	Krankheit der Speicheldrüsen
6	C02	37	Sonstiger Zungenkrebs
6	C12	37	Krebs des so genannten Recessus piriformis im Bereich des unteren Rachens
8	H90	36	Hörverlust durch verminderte Leitung oder Wahrnehmung des Schalls
9	C01	33	Krebs des Zungengrundes
10	H74	27	Sonstige Krankheit des Mittelohres bzw. des Warzenfortsatzes

B-[14].7 Prozeduren nach OPS

B-[14].7.1 Durchgeführte Prozeduren nach OPS

Rang	OPS-301 Ziffer (4-stellig):	Anzahl:	Umgangssprachliche Bezeichnung:
1	1-620	2074	Untersuchung der Luftröhre und der Bronchien durch eine Spiegelung
2	1-610	1444	Untersuchung des Kehlkopfs durch eine Spiegelung
3	5-281	392	Operative Entfernung der Gaumenmandeln (ohne Entfernung der Rachenmandel) - Tonsillektomie ohne Adenotomie
4	5-214	385	Operative Entfernung bzw. Wiederherstellung der Nasenscheidewand
5	5-224	380	Operation an mehreren Nasennebenhöhlen
6	5-222	272	Operation am Siebbein bzw. an der Keilbeinhöhle
7	5-403	249	Komplette, operative Entfernung aller Halslymphknoten - Neck dissection
8	5-262	164	Operative Entfernung einer Speicheldrüse
9	5-218	131	Operative Korrektur der inneren bzw. äußeren Nase
10	5-300	126	Operative Entfernung oder Zerstörung von erkranktem Gewebe des Kehlkopfes

B-[14].7.2 Weitere Kompetenzprozeduren

Rang	OPS-Ziffer (4-6-stellig):	Anzahl:	Umgangssprachliche Bezeichnung:
1	5-766	94	Operatives Einrichten (Reposition) eines Bruchs der Augenhöhle
2	5-857	84	Wiederherstellende Operation durch Verschiebung körpereigener Haut- oder Fettlappen, die an Muskeln bzw. deren Bindegewebshüllen befestigt sind
3	5-195	82	Operativer Verschluss des Trommelfells oder wiederherstellende Operation an den Gehörknöchelchen
4	5-194	71	Operativer Verschluss des Trommelfells (Typ I)
5	5-319	64	Sonstige Operation an Kehlkopf bzw. Luftröhre
6	5-223	56	Operation an der Stirnhöhle
7	5-229	48	Sonstige Operation an den Nasennebenhöhlen
8	5-302	45	Sonstige teilweise Entfernung des Kehlkopfes
9	5-203	40	Operative Ausräumung des Warzenfortsatzes
10	5-760	30	Operatives Einrichten (Reposition) eines Knochenbruchs des seitlichen Mittelgesichtes, insbesondere von Jochbein bzw. seitlicher Augenhöhlenwand

B-[14].8 Ambulante Behandlungsmöglichkeiten

Nr:	Art der Ambulanz:	Bezeichnung der Ambulanz:	Kommentar / Erläuterung:
AM09	D-Arzt-/Berufsgenossen-	Ambulanz der Hals-	Notfälle sowie alle Patientinnen und Patienten, die von niedergelassenen Kollegen überwiesen wurden, werden in der Ambulanz behandelt. Dort werden Untersuchungen vor einer stationären Aufnahme und die Vorbereitungen für ambulante Operationen durchgeführt. Zur Zeit stehen in der Ambulanz für täglich etwa 60 Patienten drei Behandlungs- und Untersuchungsräume zur Verfügung. Direkt anschließend, auf derselben Ebene, befindet sich der Operationstrakt, der eine unverzügliche Versorgung der Notfälle erlaubt. Nähere Informationen erhalten Sie auf der Homepage: www.gesundheit-nordhessen.de oder direkt bei der Fachabteilung (Tel.: 0561 980-3057/-3248).
	schaftliche Ambulanz	Nasen-Ohren-Klinik	
AM04	Ermächtigungsambulanz	Ambulanz der Hals-	
	nach § 116 SGB V	Nasen-Ohren-Klinik	
AM05	Ermächtigung zur	Ambulanz der Hals-	
	ambulanten Behandlung	Nasen-Ohren-Klinik	
	nach § 116a SGB V		
AM08	Notfallambulanz (24h)	Notfallambulanz der Hals-Nasen-Ohren-Klinik	
AM07	Privatambulanz	Privatsprechstunde	

B-[14].9 Ambulante Operationen nach § 115b SGB V

Rang	OPS-Ziffer (4-stellig):	Anzahl:	Umgangssprachliche Bezeichnung:
1	5-184	<= 5	Operative Korrektur absteherender Ohren
1	5-185	<= 5	Operative Formung bzw. wiederherstellende Operation am äußeren Gehörgang
1	5-188	<= 5	Sonstige wiederherstellende Operation am äußeren Ohr
1	5-200	<= 5	Operativer Einschnitt in das Trommelfell
1	5-211	<= 5	Operativer Einschnitt in die Nase
1	5-216	<= 5	Operatives Einrichten (Reposition) eines Nasenbruchs
1	5-285	<= 5	Operative Entfernung der Rachenmandeln bzw. ihrer Wucherungen (ohne Entfernung der Gaumenmandeln)
1	5-401	<= 5	Operative Entfernung einzelner Lymphknoten bzw. Lymphgefäße
1	5-902	<= 5	Freie Hautverpflanzung[, Empfängerstelle und Art des Transplantats]

B-[14].10 Zulassung zum Durchgangs-Arztverfahren der Berufsgenossenschaft

Arzt oder Ärztin mit ambulanter D-Arzt-Zulassung vorhanden: Ja
stationäre BG-Zulassung: Ja

B-[14].11 Apparative Ausstattung

Alle aufgeführten Geräte stehen auch den anderen Abteilungen des Klinikums zur Verfügung.

Nr.	Vorhandene Geräte:	Umgangssprachliche Bezeichnung:	Kommentar / Erläuterung:
AA02	Audiometrie-Labor	Hörtestlabor	
AA40	Defibrillator	Gerät zur Behandlung von lebensbedrohlichen Herzrhythmusstörungen	
AA43	Elektrophysiologischer Messplatz mit EMG, NLG, VEP, SEP, AEP	Messplatz zur Messung feinsten elektrischer Potentiale im Nervensystem, die durch eine Anregung eines der fünf Sinne hervorgerufen wurden	
AA12	Gastroenterologisches Endoskop		0°, 30°, 60°, 90°; Kinderendoskope, flexible und starre Endoskope
AA20	Laser		

Nr.	Vorhandene Geräte:	Umgangssprachliche Bezeichnung:	Kommentar / Erläuterung:
AA29	Sonographiegerät/Dopplersono- graphiegerät/Duplexsono- graphiegerät	Ultraschallgerät/mit Nutzung des Dopplereffekts/farbkodierter Ultraschall	

Grundsätzlich sind alle Geräte zur Notfallversorgung 24 Stunden verfügbar.

B-[14].12 Personelle Ausstattung

B-[14].12.1 Ärzte und Ärztinnen

	Anzahl	Kommentar/ Erläuterung
Ärzte und Ärztinnen insgesamt (außer Belegärzte und Belegärztinnen)	10,7 Vollkräfte	Die Angabe der Vollkräfte im ärztlichen Dienst erfolgt kumulativ, d.h. durch eine durchschnittliche Berechnung für das gesamte Jahr 2008.
davon Fachärzte und Fachärztinnen	5,3 Vollkräfte	
Belegärzte und Belegärztinnen (nach § 121 SGB V)	0 Personen	

Ärztliche Fachexpertise der Abteilung:

Nr.	Facharztbezeichnung:
AQ18	Hals-Nasen-Ohrenheilkunde

Nr.	Zusatzweiterbildung (fakultativ):
ZF33	Plastische Operationen

B-[14].12.2 Pflegepersonal

	Anzahl	Ausbildungsdauer	Kommentar/ Erläuterung
Gesundheits- und Krankenpfleger und Gesundheits- und Krankenpflegerinnen	25,5 Vollkräfte	3 Jahre	Die dargestellte Anzahl der gesamten Vollkräfte des Pflegedienstes beinhaltet nicht das OP- und Funktionspflegepersonal.
Krankenpflegehelfer und Krankenpflegehelferinnen	1,0 Vollkräfte	1 Jahr	

Pflegerische Fachexpertise der Abteilung:

Nr.	Anerkannte Fachweiterbildung/ zusätzlicher akademischer Abschluss:
PQ05	Leitung von Stationen oder Funktionseinheiten

Nr.	Zusatzqualifikation:
ZP01	Basale Stimulation
ZP02	Bobath
ZP08	Kinästhetik
ZP12	Praxisanleitung

B-[14].12.3 Spezielles therapeutisches Personal

Das speziell therapeutische Personal steht bei Bedarf jeder Fachabteilung zur Verfügung.

Nr.	Spezielles therapeutisches Personal:
SP51	Apotheker und Apothekerin
SP02	Arzthelfer und Arzthelferin
SP35	Diabetologe und Diabetologin/Diabetesassistent und Diabetesassistentin/Diabetesberater und Diabetesberaterin/Diabetesbeauftragter und Diabetesbeauftragte/Wundassistent und Wundassistentin DDG/Diabetesfachkraft Wundmanagement
SP04	Diätassistent und Diätassistentin
SP05	Ergotherapeut und Ergotherapeutin/Arbeits- und Beschäftigungstherapeut und Arbeits- und Beschäftigungstherapeutin
SP11	Kinästhetikbeauftragter und Kinästhetikbeauftragte
SP14	Logopäde und Logopädin/Sprachheilpädagoge und Sprachheilpädagogin/Klinischer Linguist und Klinische Linguistin/Sprechwissenschaftler und Sprechwissenschaftlerin/Phonetiker und Phonetikerin

Nr.	Spezielles therapeutisches Personal:
SP15	Masseur/Medizinischer Bademeister und Masseurin/Medizinische Bademeisterin
SP18*	Orthopädietechniker und Orthopädietechnikerin/Orthopädiemechaniker und Orthopädiemechanikerin/Orthopädieschuhmacher und Orthopädieschuhmacherin/Bandagist und Bandagistin
SP21	Physiotherapeut und Physiotherapeutin
SP22*	Podologe und Podologin/Fußpfleger und Fußpflegerin
SP23	Psychologe und Psychologin
SP24	Psychologischer Psychotherapeut und Psychologische Psychotherapeutin
SP25	Sozialarbeiter und Sozialarbeiterin
SP26	Sozialpädagoge und Sozialpädagogin
SP27*	Stomatherapeut und Stomatherapeutin
SP28	Wundmanager und Wundmanagerin/Wundberater und Wundberaterin/Wundexperte und Wundexpertin/Wundbeauftragter und Wundbeauftragte

*Durch externe Kooperation

B-[15] Hautklinik

B-[15].1 Name der Fachabteilung

Hautklinik

Klinikdirektor:

Prof. Dr. med. Rainer Rompel

Telefon: 0561 980-3051

E-Mail: rompel@klinikum-kassel.de

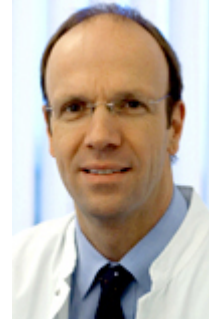

B-[15].2 Versorgungsschwerpunkte

Nr.	Versorgungsschwerpunkte:	Kommentar / Erläuterung:
VD01	Diagnostik und Therapie von Allergien	Z.B. inhalative und Soforttyp Allergien, Arzneimittelreaktion, Kontaktallergien sowie kombinierte komplexe Reaktionstypen; Expositions- und Nahrungsmittelprovokationstestungen, De- und Hyposensibilisierungen
VD00	Diagnostik und Therapie von angeborener Riesennävi (kongenitale melanozytäre Nävi)	Überregionaler Schwerpunkt der Behandlung mittels hochtouriger Dermabrasion, Serienexzisionen, plastisch-rekonstruktiven Eingriffen
VD02	Diagnostik und Therapie von Autoimmun-erkrankungen und HIV-assoziierten Erkrankungen	Z.B. Lupus erythematoses, Sklerodermie, Scharp-Syndrom; Immundefizienzkrankungen
VD05	Diagnostik und Therapie von bullösen Dermatosen	Akutbehandlung bei schweren blasenbildenden Hauterkrankungen
VD03	Diagnostik und Therapie von Hauttumoren	Hauttumorzentrum (bösartige Melanome, Basalzell- und Plattenepithelkarzinome, Sarkome, Lymphome und andere seltene Tumore, ferner gutartige Tumore und Fehlbildungen der Haut); sämtliche Operative Verfahren am Hautorgan (einschließlich Mikrographische Chirurgie, Sentinel-Lymphonodektomie, plastisch-rekonstruktive Operationen, Hauttransplantationen, Lappenplastiken, hochtourige Dermabrasion, Laserchirurgie etc.)
VD04	Diagnostik und Therapie von Infektionen der Haut und der Unterhaut	Z.B. Erysipel, Herpes zoster

Nr.	Versorgungsschwerpunkte:	Kommentar / Erläuterung:
VD09	Diagnostik und Therapie von Krankheiten der Hautanhangsgebilde	Adnextumoren, schwere Formen der Akne (operative Therapie der Acne inversa), funktionelle Störungen wie z.B. operative Therapie bei Hyperhidrosis axillaris)
VD08	Diagnostik und Therapie von Krankheiten der Haut und der Unterhaut durch Strahleneinwirkung	Z.B. Radioderm, strahleninduzierte Hauttumoren
VD06	Diagnostik und Therapie von papulosquamösen Hautkrankheiten	Z.B. Psoriasis vulgaris und deren Varianten, Lichen ruber, Neurodermitis
VD00	Diagnostik und Therapie von Schweiß- und Talgdrüsenerkrankungen	Schwere Formen der Akne (operative Therapie der Acne inversa), funktionelle Störungen der Schweißdrüsen (z.B. operative Therapie bei Hyperhidrosis axillaris)
VD10	Diagnostik und Therapie von sonstigen Krankheiten der Haut und Unterhaut	Gesamtes Spektrum der akuten und chronisch entzündlichen Dermatosen
VD07	Diagnostik und Therapie von Urtikaria und Erythemen	Akutbehandlung bei Urtikaria und Angioödem, differenzierte Diagnostik einschließlich Karenz- respektive Provokationstests
VD00	Operative Dermatologie einschließlich plastisch rekonstruktiver Verfahren	Überregionaler Schwerpunkt bei schwierigen Operationssituationen und ausgedehnten Tumoren
VD00	Operative Therapie von Acne inversa	Überregionaler Schwerpunkt
VD00	Operative Therapie von Hyperhidrosis axillaris	Überregionaler Schwerpunkt
VD11	Spezialsprechstunde	Tumorsprechstunde, Lasersprechstunde, Proktologie-Sprechstunde, Venensprechstunde

B-[15].3 Medizinisch-pflegerische Leistungsangebote

Das medizinisch-pflegerische Leistungsangebot ist im Teil A des Qualitätsberichts dargestellt und wird daher hier nicht mehr gesondert aufgeführt.

B-[15].4 Nicht-medizinische Serviceangebote

Das nicht-medizinisch Serviceangebot ist im Teil A des Qualitätsberichts dargestellt und wird daher hier nicht mehr gesondert aufgeführt.

B-[15].5 Fallzahlen der Fachabteilung

Vollstationäre Fallzahl: 3465

B-[15].6 Diagnosen nach ICD

B-[15].6.1 Hauptdiagnosen nach ICD

Rang	ICD-10-Ziffer* (3-stellig):	Fallzahl:	Umgangssprachliche Bezeichnung:
1	C44	818	Sonstiger Hautkrebs (Basalzellkarzinom, Plattenepithelkarzinom, "heller Hautkrebs")
2	C43	389	Malignes Melanom (schwarzer Hautkrebs)
3	A46	163	Wundrose - Erysipel
4	L50	119	Nesselsucht (Urtikaria)
5	L40	117	Schuppenflechte - Psoriasis
6	B02	111	Gürtelrose - Herpes zoster
7	L73	102	Akne inversa, schwere Akneformen
8	L30	94	Ekzemkrankheiten
9	K62	78	Sonstige Krankheit des Mastdarms bzw. des Afters
10	L27	74	Hautentzündung durch Substanzen, die über den Mund, den Darm oder andere Zufuhr aufgenommen wurden

* Hauptdiagnose gemäß der jeweils geltenden Fassung der Deutschen Kodierrichtlinien

B-[15].6.2 Weitere Kompetenzdiagnosen

Rang	ICD-10 Ziffer (3-5-stellig):	Anzahl:	Umgangssprachliche Bezeichnung:
1	I83	70	Krampfadern der Beine
1	T78	70	Unerwünschte Nebenwirkung (zB. Arzneimittelreaktionen)
3	L23	57	Hautentzündung durch allergische Reaktionen auf Kontaktstoffe
4	R61	48	Übermäßiges Schwitzen
5	L97	33	Geschwür am Unterschenkel
6	L57	29	Hautveränderung durch anhaltende (chronische) nichtionisierende Strahlung wie Sonnenlicht
7	L20	27	Milchschorf bzw. Neurodermitis

B-[15].7 Prozeduren nach OPS

B-[15].7.1 Durchgeführte Prozeduren nach OPS

Rang	OPS-301 Ziffer (4-stellig):	Anzahl:	Umgangssprachliche Bezeichnung:
1	5-895	1300	Ausgedehnte operative Entfernung von erkranktem Gewebe an Haut bzw. Unterhaut
2	5-913	916	Entfernung oberflächlicher Hautschichten, Laser, Dermabrasion
3	5-916	768	Vorübergehende Abdeckung von Weichteilverletzungen durch Haut bzw. Hautersatz
4	5-903	576	Hautverpflanzung aus dem der Wunde benachbarten Hautareal
5	5-915	224	Operatives Entfernen von erkranktem Gewebe an Haut bzw. Unterhaut
6	5-902	202	Freie Hautverpflanzung[, Empfängerstelle und Art des Transplantats]
7	5-181	195	Operative Entfernung oder Zerstörung von erkranktem Gewebe des äußeren Ohres
8	5-894	172	Operative Entfernung von erkranktem Gewebe an Haut bzw. Unterhaut
9	5-217	104	Operative Korrektur der äußeren Nase
10	5-401	78	Operative Entfernung einzelner Lymphknoten bzw. Lymphgefäße

B-[15].7.2 Weitere Kompetenzprozeduren

Rang	OPS-Ziffer (4-6-stellig):	Anzahl:	Umgangssprachliche Bezeichnung:
1	8-971	69	Fachübergreifende Behandlung einer Hautkrankheit
2	5-893	51	Operative Entfernung von abgestorbenem Gewebe im Bereich einer Wunde bzw. von erkranktem Gewebe an Haut oder Unterhaut
3	1-700	50	Untersuchung einer Allergie durch eine gezielte Auslösung einer allergischen Reaktion

B-[15].8 Ambulante Behandlungsmöglichkeiten

Nr:	Art der Ambulanz:	Bezeichnung der Ambulanz:	Kommentar / Erläuterung:
AM04	Ermächtigungsambulanz nach § 116 SGB V	Ambulanz der Hautklinik	Nähere Informationen erhalten Sie auf der Homepage: www.klinikum-kassel.de/kliniken/haut oder direkt bei der Fachabteilung (Tel.: 0561 980-3300 o. -3052).
AM07	Privatambulanz	Privatsprechstunde	

B-[15].9 Ambulante Operationen nach § 115b SGB V

trifft nicht zu / entfällt

B-[15].10 Zulassung zum Durchgangs-Arztverfahren der Berufsgenossenschaft

trifft nicht zu / entfällt

B-[15].11 Apparative Ausstattung

Alle aufgeführten Geräte stehen auch den anderen Abteilungen des Klinikums zur Verfügung.

Nr.	Vorhandene Geräte:	Umgangssprachliche Bezeichnung:	Kommentar / Erläuterung:
AA40	Defibrillator	Gerät zur Behandlung von lebensbedrohlichen Herzrhythmusstörungen	
AA20	Laser		KTP- Laser, Argon- Laser, ErYAG-Laser, NdYAG-Laser, Photoderm
AA29	Sonographiegerät/ Dopplersonographie- gerät/Duplexsono- graphiegerät	Ultraschallgerät/mit Nutzung des Dopplereffekts/farbkodierter Ultraschall	

Grundsätzlich sind alle Geräte zur Notfallversorgung 24 Stunden verfügbar.

B-[15].12 Personelle Ausstattung

B-[15].12.1 Ärzte und Ärztinnen

	Anzahl	Kommentar/ Erläuterung
Ärzte und Ärztinnen insgesamt (außer Belegärzte und Belegärztinnen)	12,8 Vollkräfte	Die Angabe der Vollkräfte im ärztlichen Dienst erfolgt kumulativ, d.h. durch eine durchschnittliche Berechnung für das gesamte Jahr 2008.
davon Fachärzte und Fachärztinnen	4,1 Vollkräfte	
Belegärzte und Belegärztinnen (nach § 121 SGB V)	0 Personen	
		Weiterbildungsermächtigung Haut- und Geschlechtskrankheiten 5 Jahre, Allergologie 1,5 Jahre

Ärztliche Fachexpertise der Abteilung:

Nr.	Facharztbezeichnung:
AQ20	Haut- und Geschlechtskrankheiten

Nr.	Zusatzweiterbildung (fakultativ):
ZF03	Allergologie
ZF22	Labordiagnostik
ZF25	Medikamentöse Tumortherapie
ZF31	Phlebologie

B-[15].12.2 Pflegepersonal:

	Anzahl	Ausbildungsdauer	Kommentar/ Erläuterung
Gesundheits- und Krankenpfleger und Gesundheits- und Krankenpflegerinnen	25,0 Vollkräfte	3 Jahre	Die dargestellte Anzahl der gesamten Vollkräfte des Pflegedienstes beinhaltet nicht das OP- und Funktionspflegepersonal.
Krankenpflegehelfer und Krankenpflegehelferinnen	0,5 Vollkräfte	1 Jahr	

Pflegerische Fachexpertise der Abteilung:

Nr.	Anerkannte Fachweiterbildung/ zusätzlicher akademischer Abschluss:
PQ05	Leitung von Stationen oder Funktionseinheiten

Nr.	Zusatzqualifikation:
ZP01	Basale Stimulation
ZP02	Bobath
ZP08	Kinästhetik
ZP12	Praxisanleitung

B-[15].12.3 Spezielles therapeutisches Personal:

Das speziell therapeutische Personal steht bei Bedarf jeder Fachabteilung zur Verfügung.

Nr.	Spezielles therapeutisches Personal:
SP51	Apotheker und Apothekerin
SP02	Arzthelfer und Arzthelferin
SP35	Diabetologe und Diabetologin/Diabetesassistent und Diabetesassistentin/Diabetesberater und Diabetesberaterin/Diabetesbeauftragter und Diabetesbeauftragte/Wundassistent und Wundassistentin DDG/Diabetesfachkraft Wundmanagement
SP04	Diätassistent und Diätassistentin
SP05	Ergotherapeut und Ergotherapeutin/Arbeits- und Beschäftigungstherapeut und Arbeits- und Beschäftigungstherapeutin
SP37	Fotograf und Fotografin
SP11	Kinästhetikbeauftragter und Kinästhetikbeauftragte
SP14	Logopäde und Logopädin/Sprachheilpädagogin und Sprachheilpädagogin/Klinischer Linguist und Klinische Linguistin/Sprechwissenschaftler und Sprechwissenschaftlerin/Phonetiker und Phonetikerin
SP15	Masseur/Medizinischer Bademeister und Masseurin/Medizinische Bademeisterin
SP18*	Orthopädietechniker und Orthopädietechnikerin/Orthopädiemechaniker und Orthopädiemechanikerin/Orthopädieschuhmacher und Orthopädieschuhmacherin/Bandagist und Bandagistin
SP21	Physiotherapeut und Physiotherapeutin
SP22*	Podologe und Podologin/Fußpfleger und Fußpflegerin
SP23	Psychologe und Psychologin
SP24	Psychologischer Psychotherapeut und Psychologische Psychotherapeutin
SP25	Sozialarbeiter und Sozialarbeiterin

Nr.	Spezielles therapeutisches Personal:
SP26	Sozialpädagogin und Sozialpädagoge
SP27*	Stomatherapeutin und Stomatherapeut
SP28	Wundmanagerin und Wundmanager/Wundberaterin und Wundberater/Wundexperte und Wundexpertin/Wundbeauftragte und Wundbeauftragter

* Durch externe Kooperation

B-[16] Neurologische Klinik

B-[16].1 Name der Fachabteilung

Neurologische Klinik

Klinikdirektor:

Prof. Dr. med. Andreas Ferbert

Telefon: 0561 980-3091

E-Mail: ferbert@klinikum-kassel.de



B-[16].2 Versorgungsschwerpunkte

Nr.	Versorgungsschwerpunkte im Bereich Neurologische Klinik:	Kommentar / Erläuterung:
VN03	Diagnostik und Therapie entzündlicher ZNS-Erkrankungen	
VN01	Diagnostik und Therapie von zerebrovaskulären Erkrankungen	
VN02	Diagnostik und Therapie sonstiger neurovaskulärer Erkrankungen	
VN05	Diagnostik und Therapie von Anfallsleiden	
VN13	Diagnostik und Therapie von demyelinisierenden Krankheiten des Zentralnervensystems	
VN14	Diagnostik und Therapie von Krankheiten der Nerven, der Nervenwurzeln und des Nervenplexus	
VN16	Diagnostik und Therapie von Krankheiten im Bereich der neuromuskulären Synapse und des Muskels	
VN04	Diagnostik und Therapie von neuroimmunologischen Erkrankungen	
VN15	Diagnostik und Therapie von Polyneuropathien und sonstigen Krankheiten des peripheren Nervensystems	
VN17	Diagnostik und Therapie von zerebraler Lähmung und sonstigen Lähmungssyndromen	
VN18	Neurologische Notfall- und Intensivmedizin	

Nr.	Versorgungsschwerpunkte im Bereich Neurologische Klinik:	Kommentar / Erläuterung:
VN20	Spezialsprechstunde	Neuromuskuläre Erkrankungen, Bewegungsstörungen, Botulinumtoxin-Therapie
VN00	Stroke Unit / Schlaganfall-Spezialstation	Schnelle Hilfe für Schlaganfallpatienten. Die Einrichtung der Stroke Units stellt einen großen Fortschritt in der Versorgung der Schlaganfallpatienten dar. Den Betroffenen kann das Konzept der Stroke Units kürzere Krankenhausaufenthalte, bessere Behandlungsergebnisse und deutliche Reduktion von Spätfolgen bringen.

B-[16].3 Medizinisch-pflegerische Leistungsangebote

Das medizinisch-pflegerische Leistungsangebot ist im Teil A des Qualitätsberichts dargestellt und wird daher hier nicht mehr gesondert aufgeführt.

B-[16].4 Nicht-medizinische Serviceangebote

Das nicht-medizinisch Serviceangebot ist im Teil A des Qualitätsberichts dargestellt und wird daher hier nicht mehr gesondert aufgeführt.

B-[16].5 Fallzahlen der Fachabteilung

Vollstationäre Fallzahl: 2832

B-[16].6 Diagnosen nach ICD

B-[16].6.1 Hauptdiagnosen nach ICD

Rang	ICD-10-Ziffer* (3-stellig):	Fallzahl:	Umgangssprachliche Bezeichnung:
1	I63	749	Schlaganfall durch Verschluss eines Blutgefäßes im Gehirn - Hirninfarkt
2	G40	456	Anfallsleiden - Epilepsie
3	G45	197	Kurzzeitige Durchblutungsstörung des Gehirns (TIA) bzw. verwandte Störungen
4	G35	148	Multiple Sklerose
5	I61	89	Schlaganfall durch Blutung innerhalb des Gehirns
6	G43	67	Migräne
7	G41	60	Anhaltende Serie von aufeinander folgenden Krampfanfällen

Rang	ICD-10-Ziffer* (3-stellig):	Fallzahl:	Umgangssprachliche Bezeichnung:
8	G62	38	Sonstige Funktionsstörung mehrerer Nerven
9	S06	35	Verletzung des Schädelinneren
10	M54	32	Rückenschmerzen

* Hauptdiagnose gemäß der jeweils geltenden Fassung der Deutschen Kodierrichtlinien

B-[16].7 Prozeduren nach OPS

B-[16].7.1 Durchgeführte Prozeduren nach OPS

Rang	OPS-301 Ziffer (4-stellig):	Anzahl:	Umgangssprachliche Bezeichnung:
1	3-200	2774	Computertomographie (CT) des Schädels ohne Kontrastmittel
2	1-207	1141	Messung der Gehirnströme - EEG
3	8-981	585	Fachübergreifende neurologische Behandlung eines akuten Schlaganfalls
4	1-208	517	Messung von Gehirnströmen, die durch gezielte Reize ausgelöst werden (evozierte Potentiale)
5	3-828	468	Kernspintomographie (MRT) der Blutgefäße außer der großen, herznahen Schlagadern und Venen mit Kontrastmittel
6	3-800	391	Kernspintomographie (MRT) des Schädels ohne Kontrastmittel
7	1-206	334	Untersuchung der Nervenleitung - ENG
8	1-204	292	Untersuchung der Hirnwasserräume
9	3-820	289	Kernspintomographie (MRT) des Schädels mit Kontrastmittel
10	8-151	192	Behandlung durch gezieltes Einstechen einer Nadel in Gehirn, Rückenmark oder im Bereich des Auges mit anschließender Gabe oder Entnahme von Substanzen, z.B. Flüssigkeit

B-[16].8 Ambulante Behandlungsmöglichkeiten

Nr:	Art der Ambulanz:	Bezeichnung der Ambulanz:	Kommentar / Erläuterung:
AM08	Notfallambulanz (24h)	Ambulanz der Neurologischen Klinik	Nähere Informationen erhalten Sie auf der Homepage: www.gesundheit-nordhessen.de oder direkt in der Fachabteilung (Tel.: 0561 980-3091)
AM07	Privatambulanz	Privatsprechstunde	
AM11	Vor- und nachstationäre Leistungen nach § 115a SGB V	Ambulanz der Neurologischen Klinik	

B-[16].9 Ambulante Operationen nach § 115b SGB V

trifft nicht zu / entfällt

B-[16].10 Zulassung zum Durchgangs-Arztverfahren der Berufsgenossenschaft

trifft nicht zu / entfällt

B-[16].11 Apparative Ausstattung

Alle aufgeführten Geräte stehen auch den anderen Abteilungen des Klinikums zur Verfügung.

Nr.	Vorhandene Geräte:	Umgangssprachliche Bezeichnung:
AA38	Beatmungsgeräte/CPAP-Geräte	Maskenbeatmungsgerät mit dauerhaft positivem Beatmungsdruck
AA40	Defibrillator	Gerät zur Behandlung von lebensbedrohlichen Herzrhythmusstörungen
AA10	Elektroenzephalographiegerät (EEG)	Hirnstrommessung
AA11	Elektromyographie (EMG)/ Gerät zur Bestimmung der Nervenleitgeschwindigkeit	Messung feinsten elektrischer Ströme im Muskel
AA43	Elektrophysiologischer Messplatz mit EMG, NLG, VEP, SEP, AEP	Messplatz zur Messung feinsten elektrischer Potentiale im Nervensystem, die durch eine Anregung eines der fünf Sinne hervorgerufen wurden
AA19	Kipptisch	Gerät zur Messung des Verhaltens der Kenngrößen des Blutkreislaufs bei Lageänderung
AA24	OP-Navigationsgerät	

Nr.	Vorhandene Geräte:	Umgangssprachliche Bezeichnung:
AA29	Sonographiegerät/Doppler- sonographiegerät/Duplex- sonographiegerät	Ultraschallgerät/mit Nutzung des Dopplereffekts/farbkodierter Ultraschall

Grundsätzlich sind alle Geräte zur Notfallversorgung 24 Stunden verfügbar.

B-[16].12 Personelle Ausstattung

B-[16].12.1 Ärzte und Ärztinnen

	Anzahl	Kommentar/ Erläuterung
Ärzte und Ärztinnen insgesamt (außer Belegärzte und Belegärztinnen)	21,0 Vollkräfte	Die Angabe der Vollkräfte im ärztlichen Dienst erfolgt kumulativ, d.h. durch eine durchschnittliche Berechnung für das gesamte Jahr 2008. Weiterbildungsermächtigung Neurologie 4 Jahre, Neurologische Intensivmedizin 2 Jahre
davon Fachärzte und Fachärztinnen	5,5 Vollkräfte	
Belegärzte und Belegärztinnen (nach § 121 SGB V)	0 Personen	

Ärztliche Fachexpertise der Abteilung:

Nr.	Facharztbezeichnung:
AQ42	Neurologie

Nr.	Zusatzweiterbildung (fakultativ):
ZF09	Geriatric
ZF15	Intensivmedizin
ZF42	Spezielle Schmerztherapie

B-[16].12.2 Pflegepersonal

	Anzahl	Ausbildungsdauer	Kommentar/ Erläuterung
Gesundheits- und Krankenpfleger und Gesundheits- und Krankenpflegerinnen	35,5 Vollkräfte	3 Jahre	Die dargestellte Anzahl der gesamten Vollkräfte des Pflegedienstes beinhaltet nicht das OP- und Funktionspflegepersonal.
Krankenpflegehelfer und Krankenpflegehelferinnen	0,5 Vollkräfte	1 Jahr	

Pflegerische Fachexpertise der Abteilung:

Nr.	Anerkannte Fachweiterbildung/ zusätzlicher akademischer Abschluss:
PQ04	Intensivpflege und Anästhesie
PQ05	Leitung von Stationen oder Funktionseinheiten

Nr.	Zusatzqualifikation:
ZP01	Basale Stimulation
ZP02	Bobath
ZP08	Kinästhetik
ZP12	Praxisanleitung

B-[16].12.3 Spezielles therapeutisches Personal

Das speziell therapeutische Personal steht bei Bedarf jeder Fachabteilung zur Verfügung.

Nr.	Spezielles therapeutisches Personal:
SP51	Apotheker und Apothekerin
SP02	Arzthelfer und Arzthelferin
SP32	Bobath-Therapeut und Bobath-Therapeutin für Erwachsene und/oder Kinder
SP35	Diabetologe und Diabetologin/Diabetesassistent und Diabetesassistentin/Diabetesberater und Diabetesberaterin/Diabetesbeauftragter und Diabetesbeauftragte/Wundassistent und Wundassistentin DDG/Diabetesfachkraft Wundmanagement
SP04	Diätassistent und Diätassistentin
SP05	Ergotherapeut und Ergotherapeutin/Arbeits- und Beschäftigungstherapeut und Arbeits- und Beschäftigungstherapeutin
SP11	Kinästhetikbeauftragter und Kinästhetikbeauftragte
SP14	Logopäde und Logopädin/Sprachheilpädagoge und Sprachheilpädagogin/Klinischer Linguist und Klinische Linguistin/Sprechwissenschaftler und Sprechwissenschaftlerin/Phonetiker und Phonetikerin
SP15	Masseur/Medizinischer Bademeister und Masseurin/Medizinische Bademeisterin
SP18*	Orthopädietechniker und Orthopädietechnikerin/Orthopädiemechaniker und Orthopädiemechanikerin/Orthopädieschuhmacher und Orthopädieschuhmacherin/Bandagist und Bandagistin
SP21	Physiotherapeut und Physiotherapeutin
SP22*	Podologe und Podologin/Fußpfleger und Fußpflegerin
SP23	Psychologe und Psychologin
SP24	Psychologischer Psychotherapeut und Psychologische Psychotherapeutin

Nr.	Spezielles therapeutisches Personal:
SP25	Sozialarbeiter und Sozialarbeiterin
SP26	Sozialpädagoge und Sozialpädagogin
SP27*	Stomatherapeut und Stomatherapeutin
SP28	Wundmanager und Wundmanagerin/Wundberater und Wundberaterin/Wundexperte und Wundexpertin/Wundbeauftragter und Wundbeauftragte

* Durch externe Kooperation

B-[17] Kinderklinik

B-[17].1 Name der Fachabteilung

Kinderklinik

Klinikdirektor:

Prof. Dr. med. Friedrich K. Tegtmeyer

Telefon: 0561 980-3066

E-Mail: tegtmeyer@klinikum-kassel.de



B-[17].2 Versorgungsschwerpunkte

Nr.	Versorgungsschwerpunkte:	Kommentar / Erläuterung:
VK21	Diagnostik und Therapie chromosomaler Anomalien	Endokrinologische Therapie
VK22	Diagnostik und Therapie spezieller Krankheitsbilder Frühgeborener und reifer Neugeborener	
VK08	Diagnostik und Therapie von (angeborenen) Erkrankungen der Atemwege und der Lunge	
VK05	Diagnostik und Therapie von (angeborenen) Erkrankungen der endokrinen Drüsen (Schilddrüse, Nebenschilddrüse, Nebenniere, Diabetes)	
VK07	Diagnostik und Therapie von (angeborenen) Erkrankungen der Leber, der Galle und des Pankreas	In Kooperation mit der Kinderchirurgie im Kinderkrankenhaus Park Schönfeld
VK06	Diagnostik und Therapie von (angeborenen) Erkrankungen des Magen-Darm-Traktes	In Kooperation mit der Kinderchirurgie im Kinderkrankenhaus Park Schönfeld
VK11	Diagnostik und Therapie von (angeborenen) hämatologischen Erkrankungen bei Kindern und Jugendlichen	
VK16	Diagnostik und Therapie von (angeborenen) neurologischen Erkrankungen	Dysraphie mit Neurochirurgie
VK15	Diagnostik und Therapie von (angeborenen) Stoffwechselerkrankungen	
VK10	Diagnostik und Therapie von onkologischen Erkrankungen bei Kindern und Jugendlichen	

Nr.	Versorgungsschwerpunkte:	Kommentar / Erläuterung:
VK20	Diagnostik und Therapie von sonstigen angeborenen Fehlbildungen, angeborenen Störungen oder perinatal erworbenen Erkrankungen	
VK12	Neonatologische/ pädiatrische Intensivmedizin	
VK25	Neugeborenenenscreening	
VK24	Perinatale Beratung Hochrisikoschwangerer im Perinatalzentrum gemeinsam mit Frauenärzten	
VK00	Spezialsprechstunde	Neonatologie
VK29	Spezialsprechstunde	Kindesmisshandlung und Kindergynäkologie
VK00	Spezialsprechstunde	Stoffwechselerkrankungen
VK00	Therapie von Allergien	Speziell Wespen- und Bienengift Hyposensibilisierung
VK00	Untersuchung, Diagnostik, Dokumentation und Beratung bei sexuellem Missbrauch und körperlicher Misshandlung von Kindern	für weitere Angaben siehe B-[6].8 Ambulante Behandlungsmöglichkeiten der Ärztlichen Kinderschutzambulanz I Kinder- und Jugendgynäkologie Ambulanz
VK23	Versorgung von Mehrlingen	

B-[17].3 Medizinisch-pflegerische Leistungsangebote

Das medizinisch-pflegerische Leistungsangebot ist im Teil A des Qualitätsberichts dargestellt und wird daher hier nicht mehr gesondert aufgeführt.

B-[17].4 Nicht-medizinische Serviceangebote

Das nicht-medizinisch Serviceangebot ist im Teil A des Qualitätsberichts dargestellt und wird daher hier nicht mehr gesondert aufgeführt.

B-[17].5 Fallzahlen der Fachabteilung

Vollstationäre Fallzahl: 2665

B-[17].6 Diagnosen nach ICD

B-[17].6.1 Hauptdiagnosen nach ICD

Rang	ICD-10- Ziffer* (3-stellig):	Fallzahl:	Umgangssprachliche Bezeichnung:
1	P07	223	Störung aufgrund kurzer Schwangerschaftsdauer oder niedrigem Geburtsgewicht
2	A09	185	Durchfallkrankheit bzw. Magen-Darm-Grippe, wahrscheinlich ausgelöst durch Bakterien, Viren oder andere Krankheitserreger
3	A08	156	Durchfallkrankheit, ausgelöst durch Viren oder sonstige Krankheitserreger
4	J20	113	Akute Bronchitis
5	J35	98	Anhaltende (chronische) Krankheit der Gaumen- bzw. Rachenmandeln
6	J06	86	Akute Entzündung an mehreren Stellen oder einer nicht angegebenen Stelle der oberen Atemwege
7	D22	84	Vermehrte, gutartige Produktion von Körperfarbstoffen durch die Pigmentzellen der Haut
8	S00	82	Oberflächliche Verletzung des Kopfes
9	S06	72	Verletzung des Schädelinneren
10	J00	41	Akuter Erkältungsschnupfen

* Hauptdiagnose gemäß der jeweils geltenden Fassung der Deutschen Kodierrichtlinien

B-[17].6.2 Weitere Kompetenzdiagnosen

Rang	ICD-10 Ziffer (3-5-stellig):	Anzahl:	Umgangssprachliche Bezeichnung:
1	J15	59	Lungenentzündung durch Bakterien
2	J03	31	Akute Mandelentzündung
2	Q62	31	Angeborene Fehlbildung des Nierenbeckens bzw. angeborene Fehlbildung des Harnleiters mit Verengung oder Aufstauung von Harn
4	R10	23	Bauch- bzw. Beckenschmerzen
5	J45	20	Asthma
6	J05	14	Akute Kehlkopfentzündung mit Atemnot (Krupp) bzw. Kehldeckelentzündung
7	P01	12	Schädigung des ungeborenen Kindes bzw. des Neugeborenen durch mütterliche Schwangerschaftskomplikationen
8	D69	11	Kleine Hautblutungen bzw. sonstige Formen einer Blutungsneigung
8	I95	11	Niedriger Blutdruck
10	K40	7	Leistenbruch (Hernie)

B-[17].7 Prozeduren nach OPS

B-[17].7.1 Durchgeführte Prozeduren nach OPS

Rang	OPS-301 Ziffer (4-stellig):	Anzahl:	Umgangssprachliche Bezeichnung:
1	8-010	302	Gabe von Medikamenten bzw. Salzlösungen über die Gefäße bei Neugeborenen
2	8-015	171	Künstliche Ernährung über eine Magensonde als medizinische Hauptbehandlung
3	9-262	150	Versorgung eines Neugeborenen nach der Geburt
4	8-560	141	Anwendung von natürlichem oder künstlichem Licht zu Heilzwecken - Lichttherapie
5	8-711	99	Künstliche Beatmung bei Neugeborenen und Säuglingen
6	8-701	95	Einführung eines Schlauches in die Luftröhre zur Beatmung - Intubation
7	5-895	65	Ausgedehnte operative Entfernung von erkranktem Gewebe an Haut bzw. Unterhaut
8	8-700	54	Offenhalten der Atemwege durch einen Schlauch über Mund oder Nase
9	1-204	41	Untersuchung der Hirnwasserräume
10	8-171	39	Behandlung durch Spülung (Lavage) des Ohres

B-[17].7.2 Weitere Kompetenzprozeduren

Rang	OPS-Ziffer (4-6-stellig):	Anzahl:	Umgangssprachliche Bezeichnung:
1	5-903	36	Hautverpflanzung aus dem der Wunde benachbarten Hautareal
2	8-771	19	Herz bzw. Herz-Lungen-Wiederbelebung
3	5-984	17	Operation unter Verwendung optischer Vergrößerungshilfen, z.B. Lupenbrille, Operationsmikroskop
4	5-852	12	Entfernen von Teilen von Muskeln, Sehnen oder deren Bindegewebshüllen
4	5-894	12	Operative Entfernung von erkranktem Gewebe an Haut bzw. Unterhaut
6	8-151	11	Behandlung durch gezieltes Einstechen einer Nadel in Gehirn, Rückenmark oder im Bereich des Auges mit anschließender Gabe oder Entnahme von Substanzen, z.B. Flüssigkeit
7	8-144	8	Einbringen eines Röhrchens oder Schlauchs in den Raum zwischen Lunge und Rippe zur Ableitung von Flüssigkeit (Drainage)
8	5-530	7	Operativer Verschluss eines Leistenbruchs (Hernie)

Rang	OPS-Ziffer (4-6-stellig):	Anzahl:	Umgangssprachliche Bezeichnung:
9	5-402	<= 5	Ausräumung mehrerer Lymphknoten einer Region [als selbstständige Operation]

B-[17].8 Ambulante Behandlungsmöglichkeiten

Nr:	Art der Ambulanz:	Bezeichnung der Ambulanz:	Kommentar / Erläuterung:
AM04	Ermächtigungsambulanz nach § 116 SGB V	Ambulanz für Neonatologie	Nähere Informationen erhalten Sie auf der Homepage: www.gesundheit-nordhessen.de oder direkt bei der Fachabteilung (Tel.: 0561 980-3067).
AM04	Ermächtigungsambulanz nach § 116 SGB V	Ambulanz für angeborene Stoffwechselstörungen	In unserer Ambulanz werden Kinder mit solchen Stoffwechsel-defekten und deren Eltern betreut. Dies bedeutet, dass sie sich monatlich bzw. vierteljährlich vorstellen müssen und dabei Blut abgenommen wird. Die restliche Zeit sind die Kinder aber zu Hause und können ein normales Leben führen. Sie und ihre Eltern sind gut geschult, so dass sie alle normalen Ereignisse selbst regeln können. Nähere Informationen erhalten Sie auf der Homepage: www.gesundheit-nordhessen.de oder direkt bei der Fachabteilung (Tel.: 0561 980-3067).
AM04	Ermächtigungsambulanz nach § 116 SGB V	Ärztliche Kinderschutzambulanz / Kinder- und Jugendgynäkologie Ambulanz	Nähere Informationen erhalten Sie auf der Homepage: www.gesundheit-nordhessen.de oder direkt bei der Fachabteilung (Tel.: 0561 980-3067).

B-[17].9 Ambulante Operationen nach § 115b SGB V

trifft nicht zu / entfällt

B-[17].10 Zulassung zum Durchgangs-Arztverfahren der Berufsgenossenschaft

trifft nicht zu / entfällt

B-[17].11 Apparative Ausstattung

Alle aufgeführten Geräte stehen auch den anderen Abteilungen des Klinikums zur Verfügung.

Nr.	Vorhandene Geräte:	Umgangssprachliche Bezeichnung:
AA07	Cell Saver	Eigenblutauflaufbereitungsgerät
AA40	Defibrillator	Gerät zur Behandlung von lebensbedrohlichen Herzrhythmusstörungen
AA47	Inkubatoren Neonatologie	Geräte für Früh- und Neugeborene (Brutkasten)
AA49	Kapillarmikroskop	Mikroskop für die Sichtung der Beschaffenheit kleinster Blutgefäße
AA53	Laparoskop	Bauchhöhlenspiegelungsgerät
AA20	Laser	
AA29	Sonographiegerät/Doppler-sonographiegerät/Duplex-sonographiegerät	Ultraschallgerät/mit Nutzung des Dopplereffekts/farbkodierter Ultraschall

Grundsätzlich sind alle Geräte zur Notfallversorgung 24 Stunden verfügbar.

B-[17].12 Personelle Ausstattung

B-[17].12.1 Ärzte und Ärztinnen

	Anzahl	Kommentar/ Erläuterung
Ärzte und Ärztinnen insgesamt (außer Belegärzte und Belegärztinnen)	16,6 Vollkräfte	Die Angabe der Vollkräfte im ärztlichen Dienst erfolgt kumulativ, d.h. durch eine durchschnittliche Berechnung für das gesamte Jahr 2008.
davon Fachärzte und Fachärztinnen	6,0 Vollkräfte	
Belegärzte und Belegärztinnen (nach § 121 SGB V)	0 Personen	

Ärztliche Fachexpertise der Abteilung:

Nr.	Facharztbezeichnung:
AQ32	Kinder- und Jugendmedizin
AQ35	Kinder- und Jugendmedizin, SP Neonatologie

Nr.	Zusatzweiterbildung (fakultativ):
ZF00	Kinder-Intensivmedizin
ZF00	Kinder-Onkologie
ZF00	Kinder- und Jugendgynäkologie

B-[17].12.2 Pflegepersonal

	Anzahl	Ausbildungsdauer	Kommentar/ Erläuterung
Gesundheits- und Kinderkrankenpfleger und Gesundheits- und Kinderkrankenpflegerinnen	63,4 Vollkräfte	3 Jahre	Die dargestellte Anzahl der gesamten Vollkräfte des Pflegedienstes beinhaltet nicht das OP- und Funktionspflegepersonal.
Krankenpflegehelfer und Krankenpflegehelferinnen	0,5 Vollkräfte	1 Jahr	
Pflegehelfer und Pflegehelferinnen	0,5 Vollkräfte	ab 200 Std. Basiskurs	

Pflegerische Fachexpertise der Abteilung:

Nr.	Anerkannte Fachweiterbildung/ zusätzlicher akademischer Abschluss:
PQ05	Leitung von Stationen oder Funktionseinheiten
PQ07	Onkologische Pflege
PQ09	Pädiatrische Intensivpflege

Nr.	Zusatzqualifikation:
ZP01	Basale Stimulation
ZP02	Bobath
ZP08	Kinästhetik
ZP12	Praxisanleitung

B-[17].12.3 Spezielles therapeutisches Personal

Das speziell therapeutische Personal steht bei Bedarf jeder Fachabteilung zur Verfügung.

Nr.	Spezielles therapeutisches Personal:
SP51	Apotheker und Apothekerin
SP02	Arzthelfer und Arzthelferin
SP35	Diabetologe und Diabetologin/Diabetesassistent und Diabetesassistentin/Diabetesberater und Diabetesberaterin/Diabetesbeauftragter und Diabetesbeauftragte/Wundassistent und Wundassistentin DDG/Diabetesfachkraft Wundmanagement
SP04	Diätassistent und Diätassistentin
SP05	Ergotherapeut und Ergotherapeutin/Arbeits- und Beschäftigungstherapeut und Arbeits- und Beschäftigungstherapeutin
SP06	Erzieher und Erzieherin
SP11	Kinästhetikbeauftragter und Kinästhetikbeauftragte
SP54	Kinder- und Jugendlichenpsychotherapeut und Kinder- und Jugendlichenpsychotherapeutin
SP00	Klinikclowns: Die Clowns Bolduan und Filine besuchen Kinder am Krankenbett und in der Ambulanz.
SP14	Logopäde und Logopädin/Sprachheilpädagogin und Sprachheilpädagogin/Klinischer Linguist und Klinische Linguistin/Sprechwissenschaftler und Sprechwissenschaftlerin/Phonetiker und Phonetikerin
SP15	Masseur/Medizinischer Bademeister und Masseurin/Medizinische Bademeisterin
SP18 *	Orthopädietechniker und Orthopädietechnikerin/Orthopädiemechaniker und Orthopädiemechanikerin/Orthopädieschuhmacher und Orthopädieschuhmacherin/Bandagist und Bandagistin
SP21	Physiotherapeut und Physiotherapeutin
SP22 *	Podologe und Podologin/Fußpfleger und Fußpflegerin
SP25	Sozialarbeiter und Sozialarbeiterin
SP26	Sozialpädagoge und Sozialpädagogin
SP27	Stomatherapeut und Stomatherapeutin
SP28 *	Wundmanager und Wundmanagerin/Wundberater und Wundberaterin/Wundexperte und Wundexpertin/Wundbeauftragter und Wundbeauftragte

* Durch externe Kooperation

B-[18] Neuropädiatrie mit Sozialpädiatrischem Zentrum

B-[18].1 Name der Fachabteilung

Neuropädiatrie mit Sozialpädiatrischem Zentrum

Klinikdirektor:

Prof. Dr. med. Bernd Wilken

Telefon: 0561 980-3096

E-Mail: wilken@klinikum-kassel.de



B-[18].2 Versorgungsschwerpunkte

Nr.	Versorgungsschwerpunkte:	Kommentar / Erläuterung:
VK21	Diagnostik und Therapie chromosomaler Anomalien	
VK16	Diagnostik und Therapie von (angeborenen) neurologischen Erkrankungen	
VK18	Diagnostik und Therapie von (angeborenen) neurometabolischen/neurodegenerativen Erkrankungen	
VK17	Diagnostik und Therapie von (angeborenen) neuromuskulären Erkrankungen	Im Rahmen des Muskelzentrums der DGM
VK15	Diagnostik und Therapie von (angeborenen) Stoffwechselerkrankungen	Stoffwechselerkrankungen die zu einer neurologischen Störung führen
VK26	Diagnostik und Therapie von Entwicklungsstörungen im Säuglings-, Kleinkindes und Schulalter	Entwicklungsnachsorge z. B. bei frühgeborenen Kindern
VK20	Diagnostik und Therapie von sonstigen angeborenen Fehlbildungen, angeborenen Störungen oder perinatal erworbenen Erkrankungen	
VK00	Spezialsprechstunde	Humangenetische - Neuropädiatrische Sprechstunde
VK00	Spezialsprechstunde	Hilfsmittel - interdisziplinäre Versorgung
VK00	Spezialsprechstunde	Spastik - Baclofenpumpen und Botulinumtoxin
VK29	Spezialsprechstunde	Epilepsie bei Kindern / Zentrum der EpiLiga

B-[18].3 Medizinisch-pflegerische Leistungsangebote

Das medizinisch-pflegerische Leistungsangebot ist im Teil A des Qualitätsberichts dargestellt und wird daher hier nicht mehr gesondert aufgeführt.

B-[18].4 Nicht-medizinische Serviceangebote

Das nicht-medizinisch Serviceangebot ist im Teil A des Qualitätsberichts dargestellt und wird daher hier nicht mehr gesondert aufgeführt.

B-[18].5 Fallzahlen der Fachabteilung

Vollstationäre Fallzahl: 841

B-[18].6 Diagnosen nach ICD

B-[18].6.1 Hauptdiagnosen nach ICD

Rang	ICD-10- Ziffer* (3-stellig):	Fallzahl:	Umgangssprachliche Bezeichnung:
1	G40	129	Anfallsleiden - Epilepsie
2	R56	56	Krämpfe
3	F89	54	Vom Arzt nicht näher bezeichnete Entwicklungsstörung
4	J06	30	Akute Entzündung an mehreren Stellen oder einer nicht angegebenen Stelle der oberen Atemwege
5	R55	29	Ohnmachtsanfall bzw. Kollaps
6	G43	28	Migräne
6	G80	28	Angeborene Lähmung durch Hirnschädigung des Kindes während Schwangerschaft und Geburt
8	G44	24	Sonstiger Kopfschmerz
9	Q04	21	Sonstige angeborene Fehlbildung des Gehirns
10	G93	19	Sonstige Krankheit des Gehirns

* Hauptdiagnose gemäß der jeweils geltenden Fassung der Deutschen Kodier Richtlinien

B-[18].6.2 Weitere Kompetenzdiagnosen

Rang	ICD-10 Ziffer (3-5-stellig):	Anzahl:	Umgangssprachliche Bezeichnung:
1	G91	15	Wasserkopf
2	F45	11	Störung, bei der sich ein seelischer Konflikt durch körperliche Beschwerden äußert - Somatoforme Störung
2	Q75	11	Sonstige angeborene Fehlbildung der Knochen des Kopfes bzw. des Gesichtes

Rang	ICD-10 Ziffer (3-5-stellig):	Anzahl:	Umgangssprachliche Bezeichnung:
2	T85	11	Komplikationen durch sonstige eingepflanzte Fremdeile (z.B. künstliche Augenlinsen, Brustimplantate) oder Verpflanzung von Gewebe im Körperinneren
5	R51	8	Kopfschmerz
6	G41	7	Anhaltende Serie von aufeinander folgenden Krampfanfällen
6	Q05	7	Spaltbildung der Wirbelsäule - Spina bifida
8	G61	6	Entzündung mehrerer Nerven
9	F83	<= 5	Kombinierte Entwicklungsstörung z.B. des Sprechens, der Sprache, der Bewegungen oder schulischer Leistungen
9	G04	<= 5	Entzündung des Gehirns bzw. des Rückenmarks

B-[18].7 Prozeduren nach OPS

B-[18].7.1 Durchgeführte Prozeduren nach OPS

Rang	OPS-301 Ziffer (4-stellig):	Anzahl:	Umgangssprachliche Bezeichnung:
1	1-207	475	Messung der Gehirnströme - EEG
2	1-208	180	Messung von Gehirnströmen, die durch gezielte Reize ausgelöst werden (evozierte Potentiale)
3	3-820	175	Kernspintomographie (MRT) des Schädels mit Kontrastmittel
4	8-930	86	Intensivmedizinische Überwachung von Atmung, Herz und Kreislauf ohne Messung des Drucks in der Lungenschlagader und im rechten Vorhof des Herzens
5	3-200	82	Computertomographie (CT) des Schädels ohne Kontrastmittel
6	1-204	79	Untersuchung der Hirnwasserräume
7	3-800	62	Kernspintomographie (MRT) des Schädels ohne Kontrastmittel
8	8-900	33	Narkose mit Gabe des Narkosemittels über die Vene
9	8-547	30	Sonstiges therapeutisches Verfahren zur Beeinflussung des Immunsystems
10	1-206	29	Untersuchung der Nervenleitung - ENG

B-[18].7.2 Weitere Kompetenzprozeduren

Rang	OPS-Ziffer (4-6-stellig):	Anzahl:	Umgangssprachliche Bezeichnung:
1	1-491	6	Entnahme einer Gewebeprobe (Biopsie) aus Muskeln bzw. Weichteilen mit einer Nadel
2	8-972	<= 5	Fachübergreifende Behandlung eines schwer behandelbaren Anfallsleidens (Epilepsie)

B-[18].8 Ambulante Behandlungsmöglichkeiten

Nr:	Art der Ambulanz:	Kommentar / Erläuterung:
AM03	Sozialpädiatrisches Zentrum nach § 119 SGB V	Betreuung von Kindern und Jugendlichen mit Störungen in der kindlichen Entwicklung und bei allen Erkrankungen des Nervensystems, der peripheren Nerven und der Muskulatur; Schwerpunkte der Arbeit sind: Diagnostik bei behinderten und von Behinderung bedrohten Kindern und Jugendlichen, Diagnostik der im Kindesalter vorkommenden Erkrankungen des zentralen und peripheren Nervensystems, spezielle interdisziplinäre Muskelsprechstunde zur ganzheitlichen Diagnostik bei Muskelerkrankungen, spezielle "Epilepsieambulanz", Entwicklungsbegleitung z. B. bei frühgeborenen Kindern, psychologisch-psychotherapeutische Betreuung und Begleitung von Kindern, Jugendlichen, Eltern, Familien und Institutionen. Nähere Informationen erhalten Sie auf der Homepage: www.gesundheit-nordhessen.de oder direkt bei der Fachabteilung (Tel.: 0561 980-3096).

B-[18].9 Ambulante Operationen nach § 115b SGB V

trifft nicht zu / entfällt

B-[18].10 Zulassung zum Durchgangs-Arztverfahren der Berufsgenossenschaft

trifft nicht zu / entfällt

B-[18].11 Apparative Ausstattung

Alle aufgeführten Geräte stehen auch den anderen Abteilungen des Klinikums zur Verfügung.

Nr.	Vorhandene Geräte:	Umgangssprachliche Bezeichnung:
AA10	Elektroenzephalographiegerät (EEG)	Hirnstrommessung
AA11	Elektromyographie (EMG)/ Gerät zur Bestimmung der Nervenleitgeschwindigkeit	Messung feinsten elektrischer Ströme im Muskel
AA43	Elektrophysiologischer Messplatz mit EMG, NLG, VEP, SEP, AEP	Messplatz zur Messung feinsten elektrischer Potentiale im Nervensystem, die durch eine Anregung eines der fünf Sinne hervorgerufen wurden

Grundsätzlich sind alle Geräte zur Notfallversorgung 24 Stunden verfügbar.

B-[18].12 Personelle Ausstattung

[18].12.1 Ärzte und Ärztinnen

	Anzahl	Kommentar/ Erläuterung
Ärzte und Ärztinnen insgesamt (außer Belegärzte und Belegärztinnen)	6,6 Vollkräfte	Die Angabe der Vollkräfte im ärztlichen Dienst erfolgt kumulativ, d.h. durch eine durchschnittliche Berechnung für das gesamte Jahr 2008. Weiterbildungsermächtigung Neuropädiatrie 3 Jahre
davon Fachärzte und Fachärztinnen	5,8 Vollkräfte	
Belegärzte und Belegärztinnen (nach § 121 SGB V)	0 Personen	

Ärztliche Fachexpertise der Abteilung:

Nr.	Facharztbezeichnung:
AQ32	Kinder- und Jugendmedizin
AQ36	Kinder- und Jugendmedizin, SP Neuropädiatrie

B-[18].12.2 Pflegepersonal

Das Pflegepersonal der Neuropädiatrie ist der Kinderklinik zugeordnet und kann daher hier nicht gesondert aufgeführt werden.

B-[18].12.3 Spezielles therapeutisches Personal

Das speziell therapeutische Personal steht bei Bedarf jeder Fachabteilung zur Verfügung.

Nr.	Spezielles therapeutisches Personal:
SP51	Apotheker und Apothekerin
SP02	Arzthelfer und Arzthelferin
SP35	Diabetologe und Diabetologin/Diabetesassistent und Diabetesassistentin/Diabetesberater und Diabetesberaterin/Diabetesbeauftragter und Diabetesbeauftragte/Wundassistent und Wundassistentin DDG/Diabetesfachkraft Wundmanagement
SP04	Diätassistent und Diätassistentin
SP05	Ergotherapeut und Ergotherapeutin/Arbeits- und Beschäftigungstherapeut und Arbeits- und Beschäftigungstherapeutin
SP09	Heilpädagogin und Heilpädagoge
SP11	Kinästhetikbeauftragter und Kinästhetikbeauftragte
SP14	Logopäde und Logopädin/Sprachheilpädagogin und Sprachheilpädagoge/Klinischer Linguist und Klinische Linguistin/Sprechwissenschaftler und Sprechwissenschaftlerin/Phonetiker und Phonetikerin
SP15	Masseur/Medizinischer Bademeister und Masseurin/Medizinische Bademeisterin
SP16	Musiktherapeut und Musiktherapeutin
SP18*	Orthopädiotechniker und Orthopädiotechnikerin/Orthopädiemechaniker und Orthopädiemechanikerin/Orthopädienschuhmacher und Orthopädienschuhmacherin/Bandagist und Bandagistin
SP21	Physiotherapeut und Physiotherapeutin
SP22*	Podologe und Podologin/Fußpfleger und Fußpflegerin
SP23	Psychologin und Psychologe
SP20	Sonderpädagogin und Sonderpädagoge/Pädagogin und Pädagoge/Lehrer und Lehrerin
SP25	Sozialarbeiter und Sozialarbeiterin
SP26	Sozialpädagogin und Sozialpädagoge
SP27*	Stomatherapeut und Stomatherapeutin
SP28	Wundmanager und Wundmanagerin/Wundberater und Wundberaterin/Wundexperte und Wundexpertin/Wundbeauftragter und Wundbeauftragte

* Durch externe Kooperation

B-[19] Klinik für Pädiatrische Hämatologie und Onkologie

B-[19].1 Name der Fachabteilung

Klinik für Pädiatrische Hämatologie und Onkologie

Klinikeröffnung 01.05.2008

Klinikdirektor:

Priv. Doz. Dr. med. Michaela Nathrath

Telefon: 0561 980-3379

E-Mail: michaela.nathrath@klinikum-kassel.de



B-[19].2 Versorgungsschwerpunkte

Nr.	Versorgungsschwerpunkte:	Kommentar / Erläuterung:
VK02	Betreuung von Patienten und Patientinnen vor und nach Transplantation	
VK11	Diagnostik und Therapie von angeborenen und erworbenen hämatologischen Erkrankungen bei Kindern und Jugendlichen	
VK14	Diagnostik und Therapie von angeborenen und erworbenen Immundefekterkrankungen (einschließlich HIV und AIDS)	
VK10	Diagnostik und Therapie von onkologischen Erkrankungen bei Kindern und Jugendlichen	
VK29	Spezialsprechstunde	Hirntumorsprechstunde Gerinnungssprechstunde Immundefektambulanz

B-[19].3 Medizinisch-pflegerische Leistungsangebote

Das medizinisch-pflegerische Leistungsangebot ist im Teil A des Qualitätsberichts dargestellt und wird daher hier nicht mehr gesondert aufgeführt.

B-[19].4 Nicht-medizinische Serviceangebote

Das nicht-medizinisch Serviceangebot ist im Teil A des Qualitätsberichts dargestellt und wird daher hier nicht mehr gesondert aufgeführt.

B-[19].5 Fallzahlen der Fachabteilung

Vollstationäre Fallzahl: 102

Teilstationäre Fallzahl: 149

Die Fallzahlen beziehen sich auf den Zeitraum 01.06.2008-31.12.2008.

B-[19].6 Diagnosen nach ICD

B-[19].6.1 Hauptdiagnosen nach ICD

Rang	ICD-10- Ziffer* (3-stellig):	Fallzahl:	Umgangssprachliche Bezeichnung:
1	C91	23	Blutkrebs, ausgehend von bestimmten weißen Blutkörperchen (Lymphozyten)
2	C71	17	Gehirnkrebs
3	C49	10	Krebs sonstigen Bindegewebes bzw. anderer Weichteilgewebe wie Muskel oder Knorpel
4	A41	7	Urosepsis (Blutvergiftung)
4	C47	7	Krebs der Nerven außerhalb von Gehirn und Rückenmark bzw. des unwillkürlichen Nervensystems
6	A49	<= 5	Bakterielle Infektionskrankheit, Körperregion vom Arzt nicht näher bezeichnet
6	B27	<= 5	Pfeiffersches Drüsenfieber - Infektiöse Mononukleose
6	B34	<= 5	Viruskrankheit, Körperregion vom Arzt nicht näher bezeichnet
6	C83	<= 5	Lymphknotenkrebs, der ungeordnet im ganzen Lymphknoten wächst - Diffuses Non-Hodgkin-Lymphom
6	C92	<= 5	Knochenmarkkrebs, ausgehend von bestimmten weißen Blutkörperchen (Granulozyten)

* Hauptdiagnose gemäß der jeweils geltenden Fassung der Deutschen Kodierrichtlinien

B-[19].6.2 Weitere Kompetenzdiagnosen

Rang	ICD-10 Ziffer (3-5-stellig):	Anzahl:	Umgangssprachliche Bezeichnung:
1	D50	<= 5	Blutarmut durch Eisenmangel
1	D68	<= 5	Sonstige Störung der Blutgerinnung
1	D70	<= 5	Mangel an weißen Blutkörperchen
1	D76	<= 5	Bestimmte Krankheiten mit Beteiligung von Zellen des Immunsystems
1	R59	<= 5	Lymphknotenvergrößerung
1	T86	<= 5	Versagen bzw. Abstoßung von verpflanzten Organen bzw. Geweben

B-[19].7 Prozeduren nach OPS

B-[19].7.1 Durchgeführte Prozeduren nach OPS

Rang	OPS-301 Ziffer (4-stellig):	Anzahl:	Umgangssprachliche Bezeichnung:
1	8-543	37	Mehrtägige Krebsbehandlung (bspw. 2-4 Tage) mit zwei oder mehr Medikamenten zur Chemotherapie, die über die Vene verabreicht werden
2	8-800	30	Übertragung (Transfusion) von Blut, roten Blutkörperchen bzw. Blutplättchen eines Spenders auf einen Empfänger
3	6-002	19	Gabe von Medikamenten gemäß Liste 2 des Prozedurenkatalogs
3	8-541	19	Einträufeln von und örtlich begrenzte Therapie mit Krebsmitteln bzw. von Mitteln, die das Immunsystem beeinflussen, in Hohlräume des Körpers
3	8-544	19	Mehrtägige Krebsbehandlung (bspw. 5-8 Tage) mit zwei oder mehr Medikamenten zur Chemotherapie, die über die Vene verabreicht werden
6	1-424	17	Entnahme einer Gewebeprobe (Biopsie) aus dem Knochenmark ohne operativen Einschnitt
7	8-151	15	Behandlung durch gezieltes Einstechen einer Nadel in Gehirn, Rückenmark oder im Bereich des Auges mit anschließender Gabe oder Entnahme von Substanzen, z.B. Flüssigkeit
8	1-991	9	Test (Molekulares Monitoring) zur Bestimmung verbliebener Tumorzellen nach einer Krebsbehandlung
9	1-940	7	Umfassende Untersuchung von Blut- und Krebskrankheiten bei Kindern und Jugendlichen
10	8-542	6	Ein- oder mehrtägige Krebsbehandlung mit Chemotherapie in die Vene bzw. unter die Haut

B-[19].7.2 Weitere Kompetenzprozeduren

Rang	OPS-Ziffer (4-6-stellig):	Anzahl:	Umgangssprachliche Bezeichnung:
1	1-901	<= 5	(Neuro-)psychologische Untersuchung bzw. Erfassung des psychosozialen Hintergrundes, wie finanzielle, berufliche und familiäre Situation
1	1-930	<= 5	Medizinische Überwachung bei einer Infektionskrankheit
1	5-410	<= 5	Entnahme von Blutstammzellen aus dem Knochenmark und dem Blut zur Transplantation
1	8-191	<= 5	Verband bei großflächigen bzw. schwerwiegenden Hautkrankheiten
1	8-522	<= 5	Strahlenbehandlung mit hochenergetischer Strahlung bei Krebskrankheit - Hochvoltstrahlentherapie

Rang	OPS-Ziffer (4-6-stellig):	Anzahl:	Umgangssprachliche Bezeichnung:
1	9-500	<= 5	Patientenschulung

B-[19].8 Ambulante Behandlungsmöglichkeiten

Nr:	Art der Ambulanz:	Bezeichnung der Ambulanz:	Kommentar / Erläuterung:
AM04	Ermächtigungsambulanz nach § 116 SGB V	Onkologisch-hämatologische Ambulanz	Die Onkologie befasst sich mit der Entstehung und Behandlung von Krebserkrankungen. Jährlich erkranken in Deutschland ca. 2.000 Kinder an Krebs. Die häufigste Erkrankung ist die Leukämie, gefolgt von Tumoren des Zentralnervensystems (Gehirn und Rückenmark). In den letzten 30 Jahren hat es einen großen Fortschritt bei der Heilung von krebskranken Kindern gegeben. Fasst man alle verschiedenen Krebserkrankungen zusammen, liegt statistisch gesehen die Chance auf dauerhafte Heilung bei ca. 75 %, ohne dass dabei gravierende bleibende Schädigungen durch die Krebserkrankung selbst oder die durchzuführende eingreifende Behandlung zurückbleiben. Nähere Informationen erhalten Sie auf der Homepage: www.gesundheit-nordhessen.de oder direkt bei der Fachabteilung (Tel.: 0561 980-3067).
AM04	Ermächtigungsambulanz nach § 116 SGB V	Gerinnungsambulanz	Angeborene und erworbene Störungen der Blutgerinnung (Hämostase) können mit verstärkten Blutungs- bzw. Thromboseneigungen einhergehen. Ähnlich komplex wie das System der Hämostase selbst sind die zugrunde liegenden Defekte. In der Gerinnungsambulanz erfolgen die Diagnostik und Behandlung angeborener und erworbener Gerinnungsstörungen bei Kindern und Jugendlichen aller Altersstufen.

B-[19].9 Ambulante Operationen nach § 115b SGB V

trifft nicht zu / entfällt

B-[19].10 Zulassung zum Durchgangs-Arztverfahren der Berufsgenossenschaft

trifft nicht zu / entfällt

B-[19].11 Apparative Ausstattung

Alle aufgeführten Geräte stehen auch den anderen Abteilungen des Klinikums zur Verfügung.

Nr.	Vorhandene Geräte:	Umgangssprachliche Bezeichnung:
AA38	Beatmungsgeräte/CPAP-Geräte	Maskenbeatmungsgerät mit dauerhaft positivem Beatmungsdruck
AA40	Defibrillator	Gerät zur Behandlung von lebensbedrohlichen Herzrhythmusstörungen
AA29	Sonographiegerät/Doppler-sonographiegerät/Duplex-sonographiegerät	Ultraschallgerät/mit Nutzung des Dopplereffekts/farbkodierter Ultraschall

Grundsätzlich sind alle Geräte zur Notfallversorgung 24 Stunden verfügbar.

B-[19].12 Personelle Ausstattung

B-[19].12.1 Ärzte und Ärztinnen

	Anzahl	Kommentar/ Erläuterung
Ärzte und Ärztinnen insgesamt (außer Belegärzte und Belegärztinnen)	1,1 Vollkräfte	Die Angabe der Vollkräfte im ärztlichen Dienst erfolgt kumulativ, d.h. durch eine durchschnittliche Berechnung für das gesamte Jahr 2008.
davon Fachärzte und Fachärztinnen	1,1 Vollkräfte	Weiterbildungsermächtigung Kinderhämatologie und -onkologie 3 Jahre
Belegärzte und Belegärztinnen (nach § 121 SGB V)	0 Personen	

Ärztliche Fachexpertise der Abteilung:

Nr.	Facharztbezeichnung:
AQ32	Kinder- und Jugendmedizin
AQ33	Kinder- und Jugendmedizin, SP Kinder-Hämatologie und -Onkologie
AQ35	Kinder- und Jugendmedizin, SP Neonatologie

Nr.	Zusatzweiterbildung (fakultativ):
ZF30	Palliativmedizin
ZF46	Tropenmedizin

B-[19].12.2 Pflegepersonal

	Anzahl	Ausbildungsdauer	Kommentar/ Erläuterung
Gesundheits- und Kinderkrankenpfleger und Gesundheits- und Kinderkrankenpflegerinnen	9,5 Vollkräfte	3 Jahre	Die dargestellte Anzahl der gesamten Vollkräfte des Pflegedienstes beinhaltet nicht das OP- und Funktionspflegepersonal.

Pflegerische Fachexpertise der Abteilung:

Nr.	Anerkannte Fachweiterbildung/ zusätzlicher akademischer Abschluss:
PQ05	Leitung von Stationen oder Funktionseinheiten
PQ07	Onkologische Pflege

Nr.	Zusatzqualifikation:
ZP01	Basale Stimulation
ZP02	Bobath
ZP08	Kinästhetik
ZP12	Praxisanleitung

B-[19].12.3 Spezielles therapeutisches Personal

Das speziell therapeutische Personal steht bei Bedarf jeder Fachabteilung zur Verfügung.

Nr.	Spezielles therapeutisches Personal:
SP51	Apotheker und Apothekerin
SP02	Arzthelfer und Arzthelferin
SP35	Diabetologe und Diabetologin/Diabetesassistent und Diabetesassistentin/Diabetesberater und Diabetesberaterin/Diabetesbeauftragter und Diabetesbeauftragte/Wundassistent und Wundassistentin DDG/Diabetesfachkraft Wundmanagement
SP04	Diätassistent und Diätassistentin
SP05	Ergotherapeut und Ergotherapeutin/Arbeits- und Beschäftigungstherapeut und Arbeits- und Beschäftigungstherapeutin

Nr.	Spezielles therapeutisches Personal:
SP06	Erzieher und Erzieherin
SP11	Kinästhetikbeauftragter und Kinästhetikbeauftragte
SP13	Kunsttherapeut und Kunsttherapeutin/Maltherapeut und Maltherapeutin/Gestaltungstherapeut und Gestaltungstherapeutin/ Bibliotheraapeut und Bibliotheraeutin
SP14	Logopäde und Logopädin/Sprachheilpädagoge und Sprachheilpädagogin/Klinischer Linguist und Klinische Linguistin/Sprechwissenschaftler und Sprechwissenschaftlerin/Phonetiker und Phonetikerin
SP15	Masseur/Medizinischer Bademeister und Masseurin/Medizinische Bademeisterin
SP16	Musiktherapeut und Musiktherapeutin
SP18 *	Orthopädietechniker und Orthopädietechnikerin/Orthopädiemechaniker und Orthopädiemechanikerin/Orthopädienschuhmacher und Orthopädienschuhmacherin/Bandagist und Bandagistin
SP21	Physiotherapeut und Physiotherapeutin
SP22 *	Podologe und Podologin/Fußpfleger und Fußpflegerin
SP23	Psychologe und Psychologin
SP20	Sonderpädagoge und Sonderpädagogin/Pädagoge und Pädagogin/Lehrer und Lehrerin
SP25	Sozialarbeiter und Sozialarbeiterin
SP26	Sozialpädagoge und Sozialpädagogin
SP27 *	Stomatherapeut und Stomatherapeutin
SP28	Wundmanager und Wundmanagerin/Wundberater und Wundberaterin/Wundexperte und Wundexpertin/Wundbeauftragter und Wundbeauftragte
SP00	Klinikclowns: Die Clowns Bolduan und Filine besuchen Kinder am Krankenbett und in der Ambulanz.

* Durch externe Kooperation

B-[20] Klinik für Psychosomatische Medizin und Psychotherapie

B-[20].1 Name der Fachabteilung

Klinik für Psychosomatische Medizin und Psychotherapie

Klinikdirektor:

Dr. med. Johannes Kipp

Telefon: 0561 980-3825

E-Mail: johannes.kipp@klinikum-kassel.de



B-[20].2 Versorgungsschwerpunkte

Nr.	Versorgungsschwerpunkte	Kommentar / Erläuterung:
VP03	Diagnostik und Therapie von affektiven Störungen	insbesondere mit Somatisierung
VP00	Diagnostik und Therapie von Essstörungen	Insbesondere Magersucht und Bulimie
VP00	Diagnostik und Therapie von gastrointestinalen Beschwerden	z.B. Reizdarmsyndrom
VP10	Diagnostik und Therapie von gerontopsychiatrischen Störungen	
VP04	Diagnostik und Therapie von neurotischen, Belastungs- und somatoformen Störungen	Neurotische und Belastungs-Störungen, insbesondere mit körperlichen Symptomen, Biofeedback
VP06	Diagnostik und Therapie von Persönlichkeits- und Verhaltensstörungen	Borderline-Störungen ohne Suizidalität
VP05	Diagnostik und Therapie von Verhaltensauffälligkeiten mit körperlichen Störungen und Faktoren	Schwerpunkt Essstörungen
VP13	Psychosomatische Komplexbehandlung	
VP16	Psychosomatische Tagesklinik	
VP00	Psychosomatische Beratung im Klinikum Kassel	
VP12	Spezialsprechstunde	Restless-Legs-Syndrom (in Planung)

B-[20].3 Medizinisch-pflegerische Leistungsangebote

Das medizinisch-pflegerische Leistungsangebot ist im Teil A des Qualitätsberichts dargestellt und wird daher hier nicht mehr gesondert aufgeführt.

B-[20].4 Nicht-medizinische Serviceangebote

Das nicht-medizinisch Serviceangebot ist im Teil A des Qualitätsberichts dargestellt und wird daher hier nicht mehr gesondert aufgeführt.

B-[20].5 Fallzahlen der Fachabteilung

Vollstationäre Fallzahl: 190

B-[20].6 Diagnosen nach ICD

B-[20].6.1 Hauptdiagnosen nach ICD

Rang	ICD-10- Ziffer* (3-stellig):	Fallzahl:	Umgangssprachliche Bezeichnung:
1	F32	50	Phase der Niedergeschlagenheit - Depressive Episode
2	F45	44	Störung, bei der sich ein seelischer Konflikt durch körperliche Beschwerden äußert - Somatoforme Störung
3	F41	31	Sonstige Angststörung
4	F33	24	Wiederholt auftretende Phasen der Niedergeschlagenheit
5	F50	20	Essstörungen, inkl. Magersucht (Anorexie) und Ess-Brech-Sucht (Bulimie)
6	F43	11	Reaktionen auf schwere belastende Ereignisse bzw. besondere Veränderungen im Leben
7	F06	<= 5	Sonstige psychische Störung aufgrund einer Schädigung des Gehirns oder einer körperlichen Krankheit
7	F34	<= 5	Anhaltende (chronische) Stimmungs- und Gefühlsstörung
7	F40	<= 5	Unbegründete Angst (Phobie) vor bestimmten Situationen
7	F42	<= 5	Zwangsstörung

* Hauptdiagnose gemäß der jeweils geltenden Fassung der Deutschen Kodierrichtlinien

B-[20].6.2 Weitere Kompetenzdiagnosen

Rang	ICD-10 Ziffer (3-5-stellig):	Anzahl:	Umgangssprachliche Bezeichnung:
1	F60	<= 5	Schwere, beeinträchtigende Störung der Persönlichkeit und des Verhaltens, z.B. paranoide, zwanghafte oder ängstliche Persönlichkeitsstörung
1	F63	<= 5	Ausgefallene Gewohnheiten bzw. Störung der Selbstbeherrschung

B-[20].7 Prozeduren nach OPS

trifft nicht zu / entfällt

B-[20].8 Ambulante Behandlungsmöglichkeiten

trifft nicht zu / entfällt

B-[20].9 Ambulante Operationen nach § 115b SGB V

trifft nicht zu / entfällt

B-[20].10 Zulassung zum Durchgangs-Arztverfahren der Berufsgenossenschaft

trifft nicht zu / entfällt

B-[20].11 Apparative Ausstattung

Alle aufgeführten Geräte stehen auch den anderen Abteilungen des Klinikums zur Verfügung.

Nr.	Vorhandene Geräte:	Kommentar / Erläuterung:
AA00	Biofeedback	Biofeedback ist ein wissenschaftlich fundiertes Verfahren der Verhaltenstherapie und Verhaltensmedizin, mit dessen Hilfe normalerweise unbewusst ablaufende psychophysiologische Prozesse durch Rückmeldung (feedback) wahrnehmbar gemacht werden. Nach dem Prinzip der operanten Konditionierung können diese Körpervorgänge dann gezielt beeinflusst und ihre Regulationen bis zur willentlichen Kontrolle erlernt werden.

Grundsätzlich sind alle Geräte zur Notfallversorgung 24 Stunden verfügbar.

B-[20].12 Personelle Ausstattung

B-[20].12.1 Ärzte und Ärztinnen

	Anzahl	Kommentar/ Erläuterung
Ärzte und Ärztinnen insgesamt (außer Belegärzte und Belegärztinnen)	5,1 Vollkräfte	Die Angabe der Vollkräfte im ärztlichen Dienst erfolgt kumulativ, d.h. durch eine durchschnittliche Berechnung für das gesamte Jahr 2008. Weiterbildungsermächtigung Psychosomatische Medizin und Psychotherapie 3 Jahre
davon Fachärzte und Fachärztinnen	2,6 Vollkräfte	
Belegärzte und Belegärztinnen (nach § 121 SGB V)	0 Personen	

Ärztliche Fachexpertise der Abteilung:

Nr.	Facharztbezeichnung:
AQ42	Neurologie
AQ51	Psychiatrie und Psychotherapie
AQ53	Psychosomatische Medizin und Psychotherapie

Nr.	Zusatzweiterbildung (fakultativ):
ZF09	Geriatric
ZF13	Homöopathie
ZF35	Psychoanalyse
ZF36	Psychotherapie
ZF00	Gruppenpsychotherapie

B-[20].12.2 Pflegepersonal

	Anzahl	Ausbildungsdauer	Kommentar/ Erläuterung
Gesundheits- und Krankenpfleger und Gesundheits- und Krankenpflegerinnen	10,5 Vollkräfte	3 Jahre	Die dargestellte Anzahl der gesamten Vollkräfte des Pflegedienstes beinhaltet nicht das OP- und Funktionspflegepersonal.

Pflegerische Fachexpertise der Abteilung:

Nr.	Anerkannte Fachweiterbildung/ zusätzlicher akademischer Abschluss:
PQ05	Leitung von Stationen oder Funktionseinheiten
PQ10	Psychiatrische Pflege

Nr.	Zusatzqualifikation:
ZP01	Basale Stimulation
ZP02	Bobath
ZP08	Kinästhetik
ZP12	Praxisanleitung

B-[20].12.3 Spezielles therapeutisches Personal

Das speziell therapeutische Personal steht bei Bedarf jeder Fachabteilung zur Verfügung.

Nr.	Spezielles therapeutisches Personal:
SP51	Apotheker und Apothekerin
SP02	Arzthelfer und Arzthelferin
SP35	Diabetologe und Diabetologin/Diabetesassistent und Diabetesassistentin/Diabetesberater und Diabetesberaterin/Diabetesbeauftragter und Diabetesbeauftragte/Wundassistent und Wundassistentin DDG/Diabetesfachkraft Wundmanagement
SP04	Diätassistent und Diätassistentin
SP05	Ergotherapeut und Ergotherapeutin/Arbeits- und Beschäftigungstherapeut und Arbeits- und Beschäftigungstherapeutin
SP11	Kinästhetikbeauftragter und Kinästhetikbeauftragte
SP13	Kunsttherapeut und Kunsttherapeutin/Maltherapeut und Maltherapeutin/Gestaltungstherapeut und Gestaltungstherapeutin/ Bibliotheraut und Bibliotherautin
SP14	Logopäde und Logopädin/Sprachheilpädagoge und Sprachheilpädagogin/Klinischer Linguist und Klinische Linguistin/Sprechwissenschaftler und Sprechwissenschaftlerin/Phonetiker und Phonetikerin

Nr.	Spezielles therapeutisches Personal:
SP15	Masseur/Medizinischer Bademeister und Masseurin/Medizinische Bademeisterin
SP18*	Orthopädietechniker und Orthopädietechnikerin/Orthopädiemechaniker und Orthopädiemechanikerin/Orthopädieschuhmacher und Orthopädieschuhmacherin/Bandagist und Bandagistin
SP21	Physiotherapeut und Physiotherapeutin
SP22*	Podologe und Podologin/Fußpfleger und Fußpflegerin
SP23	Psychologe und Psychologin
SP24	Psychologischer Psychotherapeut und Psychologische Psychotherapeutin
SP25	Sozialarbeiter und Sozialarbeiterin
SP26	Sozialpädagoge und Sozialpädagogin
SP27*	Stomatherapeut und Stomatherapeutin
SP28	Wundmanager und Wundmanagerin/Wundberater und Wundberaterin/Wundexperte und Wundexpertin/Wundbeauftragter und Wundbeauftragte

*Durch externe Kooperation

B-[21] Klinik für Psychiatrie und Psychotherapie - Ludwig-Noll-Krankenhaus

B-[21].1 Name der Fachabteilung

Klinik für Psychiatrie und Psychotherapie Ludwig-Noll-Krankenhaus

Dennhäuser Str. 156 | 34134 Kassel

Klinikdirektor:

Priv.-Doz. Dr. med. Martin Ohlmeier

seit 01.09.2008 für Dr. med. Johannes Kipp

Telefon: 0561 4804-401

E-Mail: martin.ohlmeier@klinikum-kassel.de



B-[21].2 Versorgungsschwerpunkte

Nr.	Versorgungsschwerpunkte:	Kommentar / Erläuterung:
VP00	ADHS Diagnostik und Therapie, komorbide Störung	Psychologische Tests, Pharmakotherapie Psychoedukation und Psychotherapie
VP03	Diagnostik und Therapie von affektiven Störungen	Gruppenprogramme für depressive Patienten und für depressive Patienten im Alter, Schlafentzug und Lichttherapie, Depressionstherapiemanual Testpsychologie Psychopharmakotherapie, auch Augmentationstherapie
VP08	Diagnostik und Therapie von Entwicklungsstörungen	
VP10	Diagnostik und Therapie von gerontopsychiatrischen Störungen	Täglich stattfindende Gruppentherapieprogramme, Gedächtnissprechstunde; gerontopsychiatrisches Zentrum mit Tagesklinik und Ambulanz
VP07	Diagnostik und Therapie von Intelligenzstörungen	
VP04	Diagnostik und Therapie von neurotischen, Belastungs- und somatoformen Störungen	Täglich stattfindende Gruppentherapiepsychologische Tests

VP06	Diagnostik und Therapie von Persönlichkeits- und Verhaltensstörungen	Spezielles Borderline-Konzept im Sinne einer integrierten Versorgung
VP01	Diagnostik und Therapie von psychischen und Verhaltensstörungen durch psychotrope Substanzen	Körperlicher Entzug bei Alkoholabhängigkeit (Suchtmappe im Sinne eines Suchttherapiemanuals), qualifizierte Entgiftungsbehandlung-Motivationstherapie poststationärer Besuch der Suchtgruppe, Psychotherapie bei Doppeldiagnosen Prästationäre Diagnostik und körperliche Entzugsbehandlung für drogenabhängige Patienten (tägliche Gruppentherapie und intensive Zusammenarbeit mit Selbsthilfegruppen und Beratungsstellen)
VP02	Diagnostik und Therapie von Schizophrenie, schizotypen und wahnhaften Störungen	Diagnostik und Therapie von Psychosekranken (vollstationär, tagesklinisch und ambulant); Medikamentöse Therapie möglich; täglich Ergotherapiegruppen mit Psychoedukation, Testpsychologie, Gruppentherapie bei Psychoseerkrankungen COGPAC
VP09	Diagnostik und Therapie von Verhaltens- und emotionalen Störungen mit Beginn in der Kindheit und Jugend	
VP05	Diagnostik und Therapie von Verhaltensauffälligkeiten mit körperlichen Störungen und Faktoren	
VP00	Indikationsspezifische tägliche Gruppentherapieprogramme	Depression, Sucht, Alzheimer, Psychotherapie, Ergotherapie mit Psychoedukation Altersdepression
VP00	Mutter-Kind-Behandlung	regionale Aufnahme von Kleinkindern gemeinsam mit psychisch kranken Müttern im Sinne der Arbeit einer Mother-Child-Unit (insbesondere bei Wochenbettkrankungen)Pharmakotherapie in der Schwangerschaft und Stillzeit
VP00	Psychiatrisches Konsiliar- und Krisendienst	
VP15	Psychiatrische Tagesklinik	
VP14	Psychoonkologie	
VP12	Spezialsprechstunde	ADHS, Diagnostik und Therapie bei Wochenbettdepression

B-[21].3 Medizinisch-pflegerische Leistungsangebote

Das medizinisch-pflegerische Leistungsangebot ist im Teil A des Qualitätsberichts dargestellt und wird daher hier nicht mehr gesondert aufgeführt.

B-[21].4 Nicht-medizinische Serviceangebote

Das nicht-medizinisch Serviceangebot ist im Teil A des Qualitätsberichts dargestellt und wird daher hier nicht mehr gesondert aufgeführt.

B-[21].5 Fallzahlen der Fachabteilung

Vollstationäre Fallzahl: 2032

Teilstationäre Fallzahl: 273

B-[21].6 Diagnosen nach ICD

B-[21].6.1 Hauptdiagnosen nach ICD

Rang	ICD-10-Ziffer* (3-stellig):	Fallzahl:	Umgangssprachliche Bezeichnung:
1	F10	667	Psychische bzw. Verhaltensstörung durch Alkohol
2	F20	255	Schizophrenie
3	F60	150	Schwere, beeinträchtigende Störung der Persönlichkeit und des Verhaltens, z.B. paranoide, zwanghafte oder ängstliche Persönlichkeitsstörung
4	F25	136	Psychische Störung, die mit Realitätsverlust, Wahn, Depression bzw. krankhafter Hochstimmung einhergeht - Schizoaffektive Störung
5	F31	116	Psychische Störung mit Phasen der Niedergeschlagenheit und übermäßiger Hochstimmung - manisch-depressive Krankheit
6	F33	99	Wiederholt auftretende Phasen der Niedergeschlagenheit
7	F19	97	Psychische bzw. Verhaltensstörung durch Gebrauch mehrerer Substanzen oder Konsum anderer bewusstseinsverändernder Substanzen
8	F32	96	Phase der Niedergeschlagenheit - Depressive Episode
9	F43	83	Reaktionen auf schwere belastende Ereignisse bzw. besondere Veränderungen im Leben
10	F22	48	Psychische Störung, bei der dauerhafte falsche Überzeugungen bzw. Wahnvorstellungen auftreten

* Hauptdiagnose gemäß der jeweils geltenden Fassung der Deutschen Kodierrichtlinien

B-[21].6.2 Weitere Kompetenzdiagnosen

Rang	ICD-10 Ziffer (3-5-stellig):	Anzahl:	Umgangssprachliche Bezeichnung:
1	F06	33	Sonstige psychische Störung aufgrund einer Schädigung des Gehirns oder einer körperlichen Krankheit
2	F41	23	Sonstige Angststörung
3	F01	22	Einschränkung der geistigen Leistungsfähigkeit (Demenz) durch Blutung oder Verschluss von Blutgefäßen im Gehirn
3	F05	22	Verwirrheitszustand, nicht durch Alkohol oder andere bewusstseinsverändernde Substanzen bedingt
3	F13	22	Psychische bzw. Verhaltensstörung durch Beruhigungs- oder Schlafmittel
6	G30	20	Alzheimer-Krankheit
7	F30	17	Phase übermäßig guter Stimmung und Enthemmung - Manische Episode
8	F23	16	Akute, kurze und vorübergehende psychische Störung mit Realitätsverlust
9	F11	15	Psychische bzw. Verhaltensstörung durch Substanzen, die mit Morphinium verwandt sind (Opiode)
10	F03	14	Einschränkung der geistigen Leistungsfähigkeit (Demenz), vom Arzt nicht näher bezeichnet

B-[21].7 Prozeduren nach OPS

trifft nicht zu / entfällt

B-[21].8 Ambulante Behandlungsmöglichkeiten

Nr:	Art der Ambulanz:	Bezeichnung der Ambulanz:	Kommentar / Erläuterung:
AM08	Notfallambulanz (24h)	Ambulanz der Klinik für Psychiatrie und Psychotherapie	Kombinationsbehandlungen im Rahmen eines komplexen Therapieprogrammes (Diagnostik, Gruppentherapie, Lichttherapie, Schlafentzugbehandlung, Bewegungstherapie), psychiatrisch u. psychotherapeutisch orientierte Einzelgespräche, medikamentöse Behandlung, Indikationsstellung zur Psychotherapie, Entspannungstraining, Beratung von Angehörigen, Hausbesuche, Training sozialer alltagspraktischer Fähigkeiten, Unterstützung im Umgang mit Behörden, Vermittlung ambulanter Ergotherapie (Arbeits- und Kunsttherapie), Begleitung in Krisensituationen. Nähere Informationen erhalten Sie auf der Homepage: www.gesundheit-nordhessen.de oder direkt bei der Fachabteilung (Tel.: Telefon 0561 4804-480).
AM07	Privatambulanz	Ambulanz der Klinik für Psychiatrie und Psychotherapie	
AM02	Psychiatrische Institutsambulanz nach § 118 SGB V	Ambulanz der Klinik für Psychiatrie und Psychotherapie	
AM11	Vor- und nachstationäre Leistungen nach § 115a SGB V	Ambulanz der Klinik für Psychiatrie und Psychotherapie	

B-[21].9 Ambulante Operationen nach § 115b SGB V

trifft nicht zu / entfällt

B-[21].10 Zulassung zum Durchgangs-Arztverfahren der Berufsgenossenschaft

nicht vorhanden

B-[21].11 Apparative Ausstattung

Alle aufgeführten Geräte stehen auch den anderen Abteilungen des Klinikums zur Verfügung.

Nr.	Vorhandene Geräte:	Umgangssprachliche Bezeichnung:	24h:
AA10	Elektroenzephalographiegerät (EEG)	Hirnstrommessung	Ja

Grundsätzlich sind alle Geräte zur Notfallversorgung 24 Stunden verfügbar.

B-[21].12 Personelle Ausstattung

B-[21].12.1 Ärzte und Ärztinnen

	Anzahl	Kommentar/ Erläuterung
Ärzte und Ärztinnen insgesamt (außer Belegärzte und Belegärztinnen)	18,3 Vollkräfte	Die Angabe der Vollkräfte im ärztlichen Dienst erfolgt kumulativ, d.h. durch eine
davon Fachärzte und Fachärztinnen	8,2 Vollkräfte	durchschnittliche Berechnung für das gesamte
Belegärzte und Belegärztinnen (nach § 121 SGB V)	0 Personen	Jahr 2008. Die dargestellte Anzahl der Vollkräfte im ärztlichen Dienst beinhaltet nicht die Psychologen und Psychoonkologen. Weiterbildungsermächtigung Psychiatrie und Psychotherapie 4 Jahre

Ärztliche Fachexpertise der Abteilung:

Nr.	Facharztbezeichnung:
AQ42	Neurologie
AQ51	Psychiatrie und Psychotherapie
AQ53	Psychosomatische Medizin und Psychotherapie

Nr.	Zusatzweiterbildung (fakultativ):
ZF09	Geriatric
ZF35	Psychoanalyse
ZF36	Psychotherapie
ZF45	Suchtmedizinische Grundversorgung

B-[21].12.2 Pflegepersonal

	Anzahl	Ausbildungsdauer	Kommentar/ Erläuterung
Gesundheits- und Krankenpfleger und Gesundheits- und Krankenpflegerinnen	55,0 Vollkräfte	3 Jahre	Die dargestellte Anzahl der gesamten Vollkräfte des Pflegedienstes beinhaltet nicht das OP- und Funktionspflegepersonal.
Krankenpflegehelfer und Krankenpflegehelferinnen	6,8 Vollkräfte	1 Jahr	Eine Pflegekraft ist ausgebildete Hebamme und zuständig für die
Entbindungspfleger und Hebammen	1 Personen	3 Jahre	Betreuung von Schwangeren und die Betreuung am Wochenbett (z.B. bei Wochenbett-Psychose, -depression)

Pflegerische Fachexpertise der Abteilung:

Nr.	Anerkannte Fachweiterbildung/ zusätzlicher akademischer Abschluss:
PQ05	Leitung von Stationen oder Funktionseinheiten
PQ10	Psychiatrische Pflege

Nr.	Zusatzqualifikation:
ZP01	Basale Stimulation
ZP02	Bobath
ZP08	Kinästhetik
ZP12	Praxisanleitung

B-[21].12.3 Spezielles therapeutisches Personal

Das speziell therapeutische Personal steht bei Bedarf jeder Fachabteilung zur Verfügung.

Nr.	Spezielles therapeutisches Personal:
SP51	Apotheker und Apothekerin
SP02	Arzthelfer und Arzthelferin
SP31	Bewegungstherapeut und Bewegungstherapeutin (z. B. nach DAKBT)/Tanztherapeut und Tanztherapeutin
SP35	Diabetologe und Diabetologin/Diabetesassistent und Diabetesassistentin/Diabetesberater und Diabetesberaterin/Diabetesbeauftragter und Diabetesbeauftragte/Wundassistent und Wundassistentin DDG/Diabetesfachkraft Wundmanagement
SP04	Diätassistent und Diätassistentin

Nr.	Spezielles therapeutisches Personal:
SP05	Ergotherapeut und Ergotherapeutin/Arbeits- und Beschäftigungstherapeut und Arbeits- und Beschäftigungstherapeutin
SP11	Kinästhetikbeauftragter und Kinästhetikbeauftragte
SP13	Kunsttherapeut und Kunsttherapeutin/Maltherapeut und Maltherapeutin/Gestaltungstherapeut und Gestaltungstherapeutin/ Bibliotheraapeut und Bibliotheraeputin
SP14	Logopäde und Logopädin/Sprachheilpädagogin und Sprachheilpädagogin/Klinischer Linguist und Klinische Linguistin/Sprechwissenschaftler und Sprechwissenschaftlerin/Phonetiker und Phonetikerin
SP15	Masseur/Medizinischer Bademeister und Masseurin/Medizinische Bademeisterin
SP18*	Orthopädiotechniker und Orthopädiotechnikerin/Orthopädiemechaniker und Orthopädiemechanikerin/Orthopädieschuhmacher und Orthopädieschuhmacherin/Bandagist und Bandagistin
SP21	Physiotherapeut und Physiotherapeutin
SP22*	Podologe und Podologin/Fußpfleger und Fußpflegerin
SP23	Psychologe und Psychologin
SP24	Psychologischer Psychotherapeut und Psychologische Psychotherapeutin
SP00	Psychoonkologen
SP25	Sozialarbeiter und Sozialarbeiterin
SP26	Sozialpädagoge und Sozialpädagogin
SP27*	Stomatherapeut und Stomatherapeutin
SP28	Wundmanager und Wundmanagerin/Wundberater und Wundberaterin/Wundexperte und Wundexpertin/Wundbeauftragter und Wundbeauftragte

* Durch externe Kooperation

B-[21] Zentrum für Radiologie

B-[21].1 Name der Fachabteilung

Zentrum für Radiologie

Nicht bettenführende Abteilung

Abteilung für Allgemeine Radiologie

Direktor:

Prof. Dr. med. Fritz-Peter Kuhn

Telefon: 0561 980-4015

E-Mail: kuhn@klinikum-kassel.de



Abteilung für Neuroradiologie

Chefarzt:

Dr. med. Ralf Siekmann

seit 01.01.2008 CA

Telefon: 0561 980-2453

E-Mail: ralf.siekmann@klinikum-kassel.de



Abteilung für Kinderradiologie

Chefarzt:

Dr. med. Karoly Lakatos

seit 01.10.2008 CA

Telefon: 0561 980-2453

E-Mail: karoly.lakatos@klinikum-kassel.de



B-[21].2 Versorgungsschwerpunkte

Nr.	Versorgungsschwerpunkte	Kommentar / Erläuterung:
VR15	Arteriographie	
VR26	Computergestützte Bilddatenanalyse mit 3D-Auswertung	
VR10	Computertomographie (CT), nativ	

VR12	Computertomographie (CT), Spezialverfahren	Virtuelle Koloskopie, CT-Angiographie
VR11	Computertomographie (CT) mit Kontrastmittel	
VR04	Duplexsonographie	der Gefäße im Bauchraum, der peripheren Gefäße, der Halsgefäße
VR08	Fluoroskopie [Durchleuchtung] als selbständige Leistung	
VR41	Interventionelle Radiologie	DSA- und Stereotaxie gestützt z.B. Mammographie
VR42	Kinderradiologie	
VR01	Konventionelle Röntgenaufnahmen	In allen medizinischen Fachgebieten; speziell Traumatologie
VR17	Lymphographie	
VR22	Magnetresonanztomographie (MRT), nativ	
VR24	Magnetresonanztomographie (MRT), Spezialverfahren	Magnetresonanz-Angiographie, Magnetresonanz-Mammographie
VR23	Magnetresonanztomographie (MRT) mit Kontrastmittel	
VR02	Native Sonographie	Hals, Brustkorb, Brustdrüse, Bauch, Small- parts-Sonographie
VR43	Neuroradiologie	
VR16	Phlebographie	
VR09	Projektionsradiographie mit Kontrastmittelverfahren	
VR07	Projektionsradiographie mit Spezialverfahren (Mammographie)	
VR44	Teleradiologie	

B-[22].3 Medizinisch-pflegerische Leistungsangebote

Das medizinisch-pflegerische Leistungsangebot ist im Teil A des Qualitätsberichts dargestellt und wird daher hier nicht mehr gesondert aufgeführt.

B-[22].4 Nicht-medizinische Serviceangebote

Das nicht-medizinisch Serviceangebot ist im Teil A des Qualitätsberichts dargestellt und wird daher hier nicht mehr gesondert aufgeführt.

B-[22].5 Fallzahlen der Fachabteilung

Im Zentrum für Radiologie werden jährlich ca. 95.000 radiologische Leistungen im stationärem und ambulanten Bereich erbracht.

B-[22].6 Diagnosen nach ICD

trifft nicht zu / entfällt

B-[22].7 Prozeduren nach OPS

trifft nicht zu / entfällt

B-[22].8 Ambulante Behandlungsmöglichkeiten

Nr.	Art der Ambulanz:	Bezeichnung der Ambulanz	Kommentar / Erläuterung
AM04	Ermr-mächtigungs-ambulanz nach § 116b SGB V	Ambulanz des Zentrums für Radiologie	Nähere Informationen erhalten Sie im Internet: www.gesundheit-nordhessen.de oder direkt bei der Fachabteilung (Tel. 0561 980-4015)
AM08	Notfallambulanz (24h)		
AM07	Privatsprechstunde		

B-[22].9 Ambulante Operationen nach § 115b SGB V

trifft nicht zu / entfällt

B-[22].10 Zulassung zum Durchgangs-Arztverfahren der Berufsgenossenschaft

trifft nicht zu / entfällt

B-[22].11 Apparative Ausstattung

Alle aufgeführten Geräte stehen auch den anderen Abteilungen des Klinikums zur Verfügung.

Nr.	Vorhandene Geräte:	Umgangssprachliche Bezeichnung:
AA62	3-D/4-D-Ultraschallgerät	
AA01	Angiographiegerät/DSA	Gerät zur Gefäßdarstellung
AA08	Computertomograph (CT)	Schichtbildverfahren im Querschnitt mittels Röntgenstrahlen
AA40	Defibrillator	Gerät zur Behandlung von lebensbedrohlichen Herzrhythmusstörungen
AA22	Magnetresonanztomograph (MRT)	Schnittbildverfahren mittels starker Magnetfelder und elektromagnetischer Wechselfelder
AA23	Mammographiegerät	Röntengerät für die weibliche Brustdrüse
AA57	Radiofrequenzablation (RFA) und/oder andere Thermoablationsverfahren	Gerät zur Gewebeerstörung mittels Hochtemperaturtechnik
AA27	Röntengerät/Durchleuchtungsgerät	
AA30	Single-Photon-Emissions-Computertomograph (SPECT)	Schnittbildverfahren unter Nutzung eines Strahlenkörperchens
AA29	Sonographiegerät/Doppler-sonographiegerät/Duplex-sonographiegerät	Ultraschallgerät/mit Nutzung des Dopplereffekts/farbkodierter Ultraschall

Grundsätzlich sind alle Geräte zur Notfallversorgung 24 Stunden verfügbar.

B-[22].12 Personelle Ausstattung

B-[22].12.1 Ärzte und Ärztinnen

	Anzahl	Kommentar/ Erläuterung
Ärzte und Ärztinnen insgesamt (außer Belegärzte und Belegärztinnen)	17,9 Vollkräfte	Die Angabe der Vollkräfte im ärztlichen Dienst erfolgt kumulativ, d.h. durch eine durchschnittliche Berechnung für das gesamte Jahr 2008. Das ärztliche Personal der
davon Fachärzte und Fachärztinnen	8,9 Vollkräfte	Kinderradiologie ist dem Kinderkrankenhaus Park-Schönfeld zugeordnet und in der Summe der Vollkräfte nicht enthalten.
Belegärzte und Belegärztinnen (nach § 121 SGB V)	0 Personen	Weiterbildungsermächtigung Radiologische Diagnostik 5 Jahre, Neuroradiologie 3 Jahre, Kinderradiologie 3 Jahre (Kinderkrankenhaus Park Schönfeld)

Ärztliche Fachexpertise der Abteilung:

Nr.	Facharztbezeichnung:
AQ54	Radiologie
AQ55	Radiologie, SP Kinderradiologie
AQ56	Radiologie, SP Neuroradiologie

Nr.	Zusatzweiterbildung (fakultativ):
ZF38	Röntgendiagnostik

B-[22].12.2 Pflegepersonal

Trifft nicht zu/ entfällt

B-[22].12.3 Spezielles therapeutisches Personal

Für die Organisationseinheit/Fachabteilung steht folgendes spezielles therapeutisches Personal zur Verfügung:

Nr.	Spezielles therapeutisches Personal:	Kommentar/ Erläuterung:
SP43	Medizinisch-technischer Assistent und Medizinisch-technische Assistentin/Funktionspersonal	Im Zentrum für Radiologie arbeiten neben den Ärzten Medizinisch-technische Assistenten (MTA)

B-[23] Nuklearmedizin

B-[23].1 Name der Fachabteilung

Nuklearmedizin

Klinikdirektor:

Priv.-Doz. Dr. med. Knut Liepe

Telefon: 0561 980-4011

E-Mail: knut.liepe@klinikum-kassel.de



B-[23].2 Versorgungsschwerpunkte

Nr.	Versorgungsschwerpunkte:	Kommentar / Erläuterung:
VX00	Blutungsquellensuche	Bei Magendarmblutung, unklarer Anämie, Teerstuhl
VX00	Diagnostik bei akuter Lungenembolie	Ventilations-/Perfusionsszintigraphie
VX00	Diagnostik bei Erkrankungen des Gastrointestinaltraktes	Ösophagusszintigraphie (Passagestörung des Ösophagus z.B. bei der Sklerodermie)
VX00	Diagnostik bei Funktionsstörung der Speicheldrüse	Speicheldrüsenszintigraphie (z.B. bei Sklerodermie)
VX00	Diagnostik bei Herzmuskeldurchblutungsstörungen	Herzmuskelszintigraphie
VX00	Diagnostik bei Nebenschilddrüsenadenom	Nebenschilddrüsen- Szintigraphie
VX00	Diagnostik bei Nierenerkrankungen	Nierensequenzszintigraphie (Abklärung Harnstauung)
VX00	Diagnostik bei unklaren entzündlichen Fokus à 99mTc-Granulozynt- Szintigraphie	99mTc-Granulozynt- Szintigraphie
VX00	Diagnostik bei unklaren Raumforderungen	
VX00	Diagnostik und Therapie von Neuroblastomen	Octreotide-oder MIBG-Szintigraphie
VX00	Diagnostik und Therapie von neuroendokrinen Karzinomen	Octreotide-oder MIBG-Szintigraphie
VX00	Diagnostik von Morbus Parkinson	Hirnszintigraphie (Dopamintransporter-Szintigraphie mit DatScan)
VX00	Gelenkerkrankungen und rezidivierende Gelenkgüsse	"Radiosynoviorthese"-intraartikuläre Gabe von radioaktiven Substanzen

Nr.	Versorgungsschwerpunkte:	Kommentar / Erläuterung:
VX00	Gutartige und bösartige Schilddrüsenerkrankungen	Hyperthyreose (Überfunktion), Adenome M. Basedow, Struma und Schilddrüsenkarzinome; schmerzfreie Therapie mit radioaktivem Iod, dass in Kapselform geschluckt wird und über die Blutbahn die Schilddrüse erreicht
VX00	Knotenbildung in der Schilddrüse	Schilddrüsenzintigraphie
VX00	Magenzintigraphie	Passagestörung des Magens z.B. bei Diabetes oder Dumping Syndrom
VX00	Markierung des Wächterlymphknotens bei Mamma-Ca oder Melanom	Lymphabflussszintigraphie
VX00	Meckel'schen Divertikel- Szintigraphie	Bei Magendarmblutung
VR02	Native Sonographie	der Schilddrüse bei gutartigen und bösartigen Schilddrüsenerkrankungen, Screening bei Struma
VR19	Single-Photon-Emissions-computertomographie (SPECT)	Im Rahmen der nuklearmedizinischen Diagnostik
VR21	Sondenmessungen und Inkorporationsmessungen	Clearancebestimmung der Niere
VX00	Spezialsprechstunde	gut- und bösartige Schilddrüsenerkrankungen, entzündliche Gelenkerkrankungen, palliative Schmerztherapie bei Knochenmetastasen
VR38	Therapie mit offenen Radionukliden	palliative Schmerztherapie bei Knochenmetastasen, Behandlung entzündlicher Gelenkerkrankungen, Radiosynoviorthese; bei der Behandlung von schmerzhaften Lymphomen, maligner Aszitis, neuroendokriner Karzinome

B-[23].3 Medizinisch-pflegerische Leistungsangebote

Das medizinisch-pflegerische Leistungsangebot ist im Teil A des Qualitätsberichts dargestellt und wird daher hier nicht mehr gesondert aufgeführt.

B-[23].4 Nicht-medizinische Serviceangebote

Das nicht-medizinisch Serviceangebot ist im Teil A des Qualitätsberichts dargestellt und wird daher hier nicht mehr gesondert aufgeführt.

B-[23].5 Fallzahlen der Fachabteilung

Vollstationäre Fallzahl: 576

B-[23].6 Diagnosen nach ICD

B-[23].6.1 Hauptdiagnosen nach ICD

Rang	ICD-10- Ziffer* (3-stellig):	Fallzahl:	Umgangssprachliche Bezeichnung:
1	E05	351	Schilddrüsenüberfunktion
2	C73	171	Schilddrüsenkrebs
3	E04	29	Sonstige Form einer Schilddrüsenvergrößerung ohne Überfunktion der Schilddrüse
4	M65	24	Entzündung der Gelenkinnenhaut bzw. der Sehnenscheiden
5	C80	<= 5	Krebs ohne Angabe der Körperregion

* Hauptdiagnose gemäß der jeweils geltenden Fassung der Deutschen Kodier Richtlinien

B-[23].6.2 Weitere Kompetenzdiagnosen

keine Angaben

B-[23].7 Prozeduren nach OPS

B-[23].7.1 Durchgeführte Prozeduren nach OPS

Rang	OPS-301 Ziffer (4-stellig):	Anzahl:	Umgangssprachliche Bezeichnung:
1	8-522	2358	Strahlenbehandlung mit hochenergetischer Strahlung bei Krebskrankheit - Hochvoltstrahlentherapie
2	8-531	458	Strahlenbehandlung von Schilddrüsenkrankheiten mit radioaktivem Jod
3	8-528	324	Überprüfen der Einstellungen vor dem Beginn einer Strahlenbehandlung
4	8-527	220	Herstellen bzw. Anpassen von Hilfsmitteln zur Strahlenbehandlung
5	8-529	171	Planung der Strahlenbehandlung für die Bestrahlung durch die Haut bzw. die örtliche Bestrahlung
6	8-530	25	Behandlung mit radioaktiven Substanzen, die vom Körper aufgenommen werden
7	3-700	<= 5	Bildgebendes Verfahren zur Darstellung des Gehirns und der Hirnwasserräume mittels radioaktiver Strahlung (Szintigraphie)
7	3-701	<= 5	Bildgebendes Verfahren zur Darstellung der Schilddrüse mittels radioaktiver Strahlung (Szintigraphie)
7	3-705	<= 5	Bildgebendes Verfahren zur Darstellung des Muskel-Skelettsystems mittels radioaktiver Strahlung (Szintigraphie)

Rang	OPS-301 Ziffer (4-stellig):	Anzahl:	Umgangssprachliche Bezeichnung:
7	3-706	<= 5	Bildgebendes Verfahren zur Darstellung der Nieren mittels radioaktiver Strahlung (Szintigraphie)

B-[23].7.2 Weitere Kompetenzprozeduren

keine Angaben

B-[23].8 Ambulante Behandlungsmöglichkeiten

Nr:	Art der Ambulanz:	Kommentar / Erläuterung:
AM10	Medizinisches Versorgungszentrum nach § 95 SGB V	Komplette Schilddrüsendiagnostik mit Tumornachsorge, Knochenszintigraphie, Radiosynoviorthese, Radioiodtherapie, Schmerztherapie bei Knochenmetastasen, Nierenuntersuchungen, DAT-Scans zur Morbus Parkinson Diagnostik, Lymphszintigraphie, Lungenperfusion und -ventilation, Szintigraphie der Nebenschilddrüse, Entzündungsszintigraphie, Nebennierenmark- und Nebennierenrinden-Szintigraphie und Myokardszintigraphie, Tumorszintigraphie mit 111-Indium Octreoscan oder 123I-MIBG, Gastrointestinaltrakt. Nähere Informationen erhalten Sie auf der Homepage: www.gesundheit-nordhessen.de oder direkt bei der Fachabteilung (Tel.: 0561 980-4011).

B-[23].9 Ambulante Operationen nach § 115b SGB V

trifft nicht zu / entfällt

B-[23].10 Zulassung zum Durchgangs-Arztverfahren der Berufsgenossenschaft

trifft nicht zu / entfällt

B-[23].11 Apparative Ausstattung

Alle aufgeführten Geräte stehen auch den anderen Abteilungen des Klinikums zur Verfügung.

Nr.	Vorhandene Geräte:	Umgangssprachliche Bezeichnung:
AA03	Belastungs-EKG/Ergometrie	Belastungstest mit Herzstrommessung
AA30	Single-Photon-Emissions-Computertomograph (SPECT)	
AA29	Sonographiegerät/Doppler-sonographiegerät/Duplex-sonographiegerät	Ultraschallgerät/mit Nutzung des Dopplereffekts/farbkodierter Ultraschall

Nr.	Vorhandene Geräte:	Umgangssprachliche Bezeichnung:
AA32	Szintigraphiescanner/ Gammasonde	

Grundsätzlich sind alle Geräte zur Notfallversorgung 24 Stunden verfügbar.

B-[23].12 Personelle Ausstattung

B-[23].12.1 Ärzte und Ärztinnen

	Anzahl	Kommentar/ Erläuterung
Ärzte und Ärztinnen insgesamt (außer Belegärzte und Belegärztinnen)	1,8 Vollkräfte	Die Angabe der Vollkräfte im ärztlichen Dienst erfolgt kumulativ, d.h. durch eine durchschnittliche Berechnung für das gesamte Jahr 2008. Weiterbildungsermächtigung Nuklearmedizin 5 Jahre
davon Fachärzte und Fachärztinnen	1,8 Vollkräfte	
Belegärzte und Belegärztinnen (nach § 121 SGB V)	0 Personen	

Ärztliche Fachexpertise der Abteilung:

Nr.	Facharztbezeichnung:
AQ32	Kinder- und Jugendmedizin
AQ44	Nuklearmedizin
AQ10	Orthopädie und Unfallchirurgie

Nr.	Zusatzweiterbildung (fakultativ):
ZF28	Notfallmedizin

B-[23].12.2 Pflegepersonal

	Anzahl	Ausbildungsdauer	Kommentar/ Erläuterung
Gesundheits- und Krankenpfleger und Gesundheits- und Krankenpflegerinnen	4,5 Vollkräfte	3 Jahre	Die dargestellte Anzahl der gesamten Vollkräfte des Pflegedienstes beinhaltet nicht das OP- und Funktionspflegepersonal.
Krankenpflegehelfer und Krankenpflegehelferinnen	1,0 Vollkräfte	1 Jahr	

Pflegerische Fachexpertise der Abteilung:

Nr.	Anerkannte Fachweiterbildung/ zusätzlicher akademischer Abschluss:
PQ05	Leitung von Stationen oder Funktionseinheiten

Nr.	Zusatzqualifikation:
ZP01	Basale Stimulation
ZP02	Bobath
ZP08	Kinästhetik
ZP12	Praxisanleitung

B-[23].12.3 Spezielles therapeutisches Personal

Das speziell therapeutische Personal steht bei Bedarf jeder Fachabteilung zur Verfügung.

Nr.	Spezielles therapeutisches Personal:
SP51	Apotheker und Apothekerin
SP02	Arzthelfer und Arzthelferin
SP35	Diabetologe und Diabetologin/Diabetesassistent und Diabetesassistentin/Diabetesberater und Diabetesberaterin/Diabetesbeauftragter und Diabetesbeauftragte/Wundassistent und Wundassistentin DDG/Diabetesfachkraft Wundmanagement
SP04	Diätassistent und Diätassistentin
SP05	Ergotherapeut und Ergotherapeutin/Arbeits- und Beschäftigungstherapeut und Arbeits- und Beschäftigungstherapeutin
SP11	Kinästhetikbeauftragter und Kinästhetikbeauftragte
SP14	Logopäde und Logopädin/Sprachheilpädagogin und Sprachheilpädagogin/Klinischer Linguist und Klinische Linguistin/Sprechwissenschaftler und Sprechwissenschaftlerin/Phonetiker und Phonetikerin
SP15	Masseur/Medizinischer Bademeister und Masseurin/Medizinische Bademeisterin

Nr.	Spezielles therapeutisches Personal:
SP43	Medizinisch-technischer Assistent und Medizinisch-technische Assistentin/Funktionspersonal
SP18*	Orthopädietechniker und Orthopädietechnikerin/Orthopädiemechaniker und Orthopädiemechanikerin/Orthopädieschuhmacher und Orthopädieschuhmacherin/Bandagist und Bandagistin
SP21	Physiotherapeut und Physiotherapeutin
SP22*	Podologe und Podologin/Fußpfleger und Fußpflegerin
SP23	Psychologe und Psychologin
SP24	Psychologischer Psychotherapeut und Psychologische Psychotherapeutin
SP25	Sozialarbeiter und Sozialarbeiterin
SP26	Sozialpädagoge und Sozialpädagogin
SP27*	Stomatherapeut und Stomatherapeutin
SP28	Wundmanager und Wundmanagerin/Wundberater und Wundberaterin/Wundexperte und Wundexpertin/Wundbeauftragter und Wundbeauftragte

* Durch externe Kooperation

B-[24] Institut für Labormedizin

B-[24].1 Name der Fachabteilung

Institut für Labormedizin

Nicht bettenführende Abteilung

Klinikdirektor:

Priv.-Doz. Dr. med. Karl H. Reuner

Telefon: 0561 980-4011

E-Mail: knut.liepe@klinikum-kassel.de



B-[24].2 Versorgungsschwerpunkte

Nr.	Versorgungsschwerpunkte:
VX00	Allgemeine Klinische Chemie
VX00	Hämatologie/Hämostaseologie
VX00	Hygiene
VX00	Mikrobiologie
VX00	Molekularbiologie
VX00	POCT- Überwachung

B-[24].3 Medizinisch-pflegerische Leistungsangebote

Das medizinisch-pflegerische Leistungsangebot ist im Teil A des Qualitätsberichts dargestellt und wird daher hier nicht mehr gesondert aufgeführt.

B-[24].4 Nicht-medizinische Serviceangebote

Das nicht-medizinisch Serviceangebot ist im Teil A des Qualitätsberichts dargestellt und wird daher hier nicht mehr gesondert aufgeführt.

B-[24].5 Fallzahlen der Fachabteilung

trifft nicht zu / entfällt

B-[24].6 Diagnosen nach ICD

trifft nicht zu / entfällt

B-[24].7 Prozeduren nach OPS

trifft nicht zu / entfällt

B-[24].8 Ambulante Behandlungsmöglichkeiten

trifft nicht zu / entfällt

B-[24].9 Ambulante Operationen nach § 115b SGB V

trifft nicht zu / entfällt

B-[24].10 Zulassung zum Durchgangs-Arztverfahren der Berufsgenossenschaft

trifft nicht zu / entfällt

B-[24].11 Apparative Ausstattung

Alle aufgeführten Geräte stehen auch den anderen Abteilungen des Klinikums zur Verfügung.

Nr.	Vorhandene Geräte:	Umgangssprachliche Bezeichnung:
AA52	Laboranalyseautomaten für Hämatologie, klinische Chemie, Gerinnung, Molekularbiologie und Mikrobiologie	Laborgeräte zur Messung von Blutwerten bei Diagnose, Therapie und Nachsorge von Patienten in einem Krankenhaus der Maximalversorgung

Grundsätzlich sind alle Geräte zur Notfallversorgung 24 Stunden verfügbar.

B-[24].12 Personelle Ausstattung

B-[24].12.1 Ärzte und Ärztinnen

	Anzahl	Kommentar/ Erläuterung
Ärzte und Ärztinnen insgesamt (außer Belegärzte und Belegärztinnen)	1,2 Vollkräfte	Die Angabe der Vollkräfte im ärztlichen Dienst erfolgt kumulativ, d.h. durch eine durchschnittliche Berechnung für das gesamte Jahr 2008.
davon Fachärzte und Fachärztinnen	1,2 Vollkräfte	
Belegärzte und Belegärztinnen (nach § 121 SGB V)	0 Personen	

Ärztliche Fachexpertise der Abteilung:

Nr.	Facharztbezeichnung:
AQ22	Hygiene und Umweltmedizin
AQ38	Laboratoriumsmedizin
AQ39	Mikrobiologie, Virologie und Infektionsepidemiologie

Nr.	Zusatzweiterbildung (fakultativ):
ZF00	Bluttransfusionswesen
ZF00	Mikrobiologie

B-[24].12.2 Pflegepersonal

trifft nicht zu / entfällt

B-[24].12.3 Spezielles therapeutisches Personal

Für die Fachabteilung steht folgendes spezielles therapeutisches Personal zur Verfügung:

Nr.	Spezielles therapeutisches Personal:	Kommentar/ Erläuterung:
SP00	Biologen	
SP43	Medizinisch-technischer Assistent und Medizinisch-technische Assistentin/Funktionspersonal	Medizinisch-technische-Labor-Assistenten, Fach- MTLS Hämatologie
SP00	POCT-Koordinatoren	

B-[25 Institut für Pathologie

B-[25.1 Name der Fachabteilung

Institut für Pathologie
Nicht bettenführende Abteilung

Direktor:
Department Neuropathologie:
Prof. Dres. Gerhard F. Walter

Telefon: 0561 980-4001
E-Mail: gerhard.franz.walter@klinikum-kassel.de

Direktorin:
Department Pathologie:
Prof. Dr. med. Irina Berger

Telefon: 0561 980-4001
E-Mail: irina.berger@klinikum-kassel.de



B-[25.2 Versorgungsschwerpunkte

Nr.	Versorgungsschwerpunkte:	Kommentar / Erläuterung:
VX00	Dermatopathologie	
VX00	Gynäkopathologie	
VX00	Hämatopathologie/ Knochenmarkdiagnostik	Lymphknoten, Beckenkammtrepanate, Blut- und Knochenmarkausstriche
VX00	Leber-,Magen-und Darmpathologie	
VX00	Leistungen für Kliniken und Arztpraxen der Region sowie überregionale Einsender	
VX00	Lungenpathologie	
VX00	Makro-/mikroskopische + molekularpathologische Untersuchungen + Fallbesprechungen von Gewebe-, Operations-, Punktionspräparaten und Körperflüssigkeiten sowie Obduktionen; Schnellschnittdiagnostik	Pro Jahr werden rd. 30.000 Untersuchungen geleistet (Gesamte Allgemeinpathologie); Zytologie, Molekularpathologie, Histologie, Obduktionen, Tägliche Fallbesprechung am Diskussionsmikroskop

VX00	Mammapathologie	Feingewebliche Untersuchung von Brustdrüsengewebe z.B. bei Krebsverdacht (Hormonrezeptoren, Her2)
VX00	Molekularpathologische Leistungen	B- und T-Zell-Monoklonalitätsnachweis bei malignen Lymphomen und Plasmocytom, K-RAS Mutationsnachweis, Familiäre Krebsbelastung HNPCC (MSI-Analyse), Her2-FISH, UroVysion-FISH, Erregerdiagnostik
VX00	Neuropathologie	Auch Myopathologie
VX00	Orthopädische Pathologie	
VX00	Qualitätszirkel im Rahmen der Beteiligung der Pathologie an zertifizierten Zentren	
VX00	Sektionspathologie	
VX00	Tumorkonferenzen	
VX00	Uropathologie	

B-[25].3 Medizinisch-pflegerische Leistungsangebote

Das medizinisch-pflegerische Leistungsangebot ist im Teil A des Qualitätsberichts dargestellt und wird daher hier nicht mehr gesondert aufgeführt.

B-[25].4 Nicht-medizinische Serviceangebote

Das nicht-medizinisch Serviceangebot ist im Teil A des Qualitätsberichts dargestellt und wird daher hier nicht mehr gesondert aufgeführt.

B-[25].5 Fallzahlen der Fachabteilung

trifft nicht zu / entfällt

B-[25].6 Diagnosen nach ICD

trifft nicht zu / entfällt

B-[25].7 Prozeduren nach OPS

trifft nicht zu / entfällt

B-[25].8 Ambulante Behandlungsmöglichkeiten

trifft nicht zu / entfällt

B-[25].9 Ambulante Operationen nach § 115b SGB V

trifft nicht zu / entfällt

B-[25].10 Zulassung zum Durchgangs-Arztverfahren der Berufsgenossenschaft

trifft nicht zu / entfällt

B-[25].11 Apparative Ausstattung

Alle aufgeführten Geräte stehen auch den anderen Abteilungen des Klinikums zur Verfügung.

Nr.	Vorhandene Geräte:	Kommentar / Erläuterung:
AA00	Einbettautomat	6x, Entwässerung von Gewebeprobe
AA00	Färbeautomat (Histo-/Zytologie)	3x, Durchführung von Färbungen, um eine Charakterisierung des Gewebes zu ermöglichen
AA00	Gel-Elektrophoresegerät	3x, Auftrennung von Nukleinsäuren
AA00	Hybridisiergerät	FISH-Analyse (fluoreszente In-Situ-Hybridisierung)
AA00	Immunhisto-Färbeautomat	1x, Analyse von Gewebematerial mittels spezifischer Antikörperfärbungen
AA00	Spectrophotometer	1x, Bestimmung der Konzentration von Nukleinsäuren

Grundsätzlich sind alle Geräte zur Notfallversorgung 24 Stunden verfügbar.

B-[25].12 Personelle Ausstattung

B-[25].12.1 Ärzte und Ärztinnen

	Anzahl	Kommentar/ Erläuterung
Ärzte und Ärztinnen insgesamt (außer Belegärzte und Belegärztinnen)	6,5 Vollkräfte	Die Angabe der Vollkräfte im ärztlichen Dienst erfolgt kumulativ, d.h. durch eine durchschnittliche Berechnung für das gesamte Jahr 2008.
davon Fachärzte und Fachärztinnen	5,4 Vollkräfte	Weiterbildungsermächtigung Pathologie 6 Jahre, Neuropathologie 6 Jahre, Molekularpathologie 1
Belegärzte und Belegärztinnen (nach § 121 SGB V)	0 Personen	Jahr

Ärztliche Fachexpertise der Abteilung:

Nr.	Facharztbezeichnung:
AQ43	Neuropathologie
AQ46	Pathologie

Nr.	Zusatzweiterbildung (fakultativ):
ZF00	Biologie
ZF00	Molekulare Pathologie
ZF00	Qualitätsmanagement

B-[25].12.2 Pflegepersonal

trifft nicht zu / entfällt

B-[25].12.3 Spezielles therapeutisches Personal

Für die Fachabteilung steht folgendes spezielles therapeutisches Personal zur Verfügung:

Nr.	Spezielles therapeutisches Personal:	Kommentar/ Erläuterung:
SP02	Arzthelfer und Arzthelferin	
SP00	Biologe	
SP43	Medizinisch-technischer Assistent und Medizinisch-technische Assistentin/Funktionspersonal	auch Biologisch-technische AssistentInnen und Chemisch-technische AssistentInnen
SP00	Sektionstechniker	



Teil C - Qualitätssicherung

Teil C - Qualitätssicherung

C-1 Teilnahme externe vergleichende Qualitätssicherung nach § 137 Abs. 1 Satz 3 Nr. 1 SGB V (BQS-Verfahren)

C-2 Externe Qualitätssicherung nach Landesrecht gemäß § 112 SGB V

Über § 137 SGB V hinaus ist auf Landesebene eine verpflichtende Qualitätssicherung vereinbart. Gemäß seinem Leistungsspektrum nimmt das Krankenhaus an folgenden Qualitätssicherungsmaßnahmen (Leistungsbereiche) teil:

Leistungsbereich in dem teilgenommen wird:	Kommentar / Erläuterung:
Neonatalerhebung	Im Klinikum Kassel werden circa 70 Frühgeborene unter 1500 g Geburtsgewicht pro Jahr betreut. Die neonatologische Intensivstation ist zur Notfallversorgung von circa 6000 Neugeborenen in der Region zuständig. Die Teilnahme an der externen Qualitätssicherung erfolgt seit dem Jahr 1992. Zusätzlich wird eine externe Qualitätssicherung der noskomialen Infektion über Neo-Kiss durchgeführt.
Operationen des Uterus myomatosus, die nicht vom BQS-Datensatz "gynäkologische Operationen" erfasst sind	Das Klinikum Kassel nimmt an der Landeserhebung der stationären gynäkologischen Eingriffe in Hessen teil.
Schlaganfall: Akutbehandlung	Das Klinikum Kassel nimmt an dem Landesprojekt "Externe Qualitätssicherung der Schlaganfall-Akutbehandlung" teil. Dokumentationspflichtig sind alle Patienten mit abgeschlossenem 16. Lebensjahr und stationärer Aufnahme innerhalb von 7 Tagen nach Akutereignis, mit Hauptdiagnose TIA, Hirninfarkt oder Intrazerebrale Blutung.

C-3 Qualitätssicherung bei Teilnahme an Disease-Management-Programmen (DMP) nach § 137f SGB V

Gemäß seinem Leistungsspektrum nimmt das Krankenhaus an folgenden DMP teil:

DMP:	Kommentar / Erläuterung:
Diabetes mellitus Typ 1	Die Medizinische Klinik I - Gastroenterologie, Hepatologie, Endokrinologie, Diabetologie, Ernährungsmedizin und Infektiologie und die Kinderklinik nehmen am DMP Diabetes mellitus Typ I teil.

DMP:	Kommentar / Erläuterung:
Diabetes mellitus Typ 2	Die Medizinische Klinik I - Gastroenterologie, Hepatologie, Endokrinologie, Diabetologie, Ernährungsmedizin und Infektiologie und die Kinderklinik nehmen am DMP Diabetes mellitus Typ I teil.
Brustkrebs	Das Interdisziplinäre Brustzentrum im Klinikum Kassel nimmt am DMP Brustkrebs teil.

C-4 Teilnahme an sonstigen Verfahren der externen vergleichenden Qualitätssicherung

Das Klinikum Kassel nimmt an verschiedenen externen Qualitätssicherungsmaßnahmen teil. Auf Grund der begrenzten Zeichenzahl in dieser Berichtsform, werden im folgenden nur einige Beispiele exemplarisch aufgeführt.

Qualitätsregister: Teilnahme an verschiedenen Register zur externen Datenerfassung und Auswertung mit dem Ziel der Qualitätssicherung, z.B. Teilnahme am Traumaregister der Deutschen Gesellschaft für Unfallchirurgie zur Datenerfassung der Behandlung Schwerstverletzter, Teilnahme am Krebsregister/Übermittlung der Tumordaten.

Laborbereiche/Ringversuche: Teilnahme an gesetzlich vorgeschriebenen und freiwilligen Ringversuchen.

Hygiene: KISS (Krankenhaus- Infektions- Surveillance- System) / es besteht die Möglichkeit zur Teilnahme an verschiedenen Modulen. Die Daten werden zentral übermittelt und ausgewertet.

Qualitätszirkel: Teilnahme der Kliniken und Insitute an verschiedenen externen Qualitätszirkeln, z.B. Insitut für Pathologie Teilnahme am externen Qualitätszirkel mit Darmstadt (seit April 2009 auch am externen Qualitätszirkel Süd-Niedersachsen), Medizinische Klinik III Teilnahme am Qualitätszirkel Nephrologie der Niedergelassenen Nephrologen Nordhessen, Klinik für Psychiatrie und Psychotherapie Teilnahme am Qualitätszirkel Sucht etc.).

C-5 Umsetzung der Mindestmengenvereinbarung nach § 137 SGB V

Leistungs-bereich:	Mindest-menge:	Erbrachte Menge:
Komplexe Eingriffe am Organsystem Ösophagus	10	22
Komplexe Eingriffe am Organsystem Pankreas	10	39
Stammzelltransplantation	25	19
Knie-TEP	50	53

C-6 Umsetzung von Beschlüssen des Gemeinsamen Bundesausschusses zur Qualitätssicherung nach § 137 Abs. 1 Satz 1 Nr. 2 SGB V [neue Fassung] ("Strukturqualitätsvereinbarung")

Nr.	Vereinbarung:
CQ05	Vereinbarung über Maßnahmen zur Qualitätssicherung der Versorgung von Früh- und Neugeborenen – Perinatalzentrum LEVEL 1
CQ02	Vereinbarung über Maßnahmen zur Qualitätssicherung für die stationäre Versorgung von Kindern und Jugendlichen mit hämato-onkologischen Krankheiten



Teil D - Qualitätsmanagement

Teil D - Qualitätsmanagement

D-1 Qualitätspolitik

Das Klinikum Kassel ist eines der sechs Krankenhäuser, die gemeinsam mit Rehabilitations- und Senioreneinrichtungen in der Gesundheit Nordhessen Holding AG zu einem großen Gesundheitskonzern zusammengeschlossen sind.

In einem einrichtungsübergreifenden Workshop wurden gemeinsam Grundsätze erarbeitet, die als Leitbild formuliert an alle Mitarbeiterinnen und Mitarbeiter kommuniziert wurden. Mit dem Leitbild stellen wir unsere Qualitätspolitik nach innen und außen dar und schaffen somit einen Orientierungsrahmen für die tägliche Arbeit, den Umgang mit Patienten, Einweisern und anderen Kundengruppen und das gemeinsame Miteinander. Gleichzeitig ist das Leitbild ein starkes Bindeglied für den Konzern.

Leitbild der Einrichtungen der Gesundheit Nordhessen

Präambel

Wir, die Gesundheit Nordhessen Holding, sind ein bundesweit anerkannter regionaler Gesundheitskonzern. Zum Unternehmensverbund gehören derzeit das Klinikum Kassel mit dem Kinderkrankenhaus Park Schönfeld, die Krankenhäuser Bad Arolsen, Hofgeismar, Helmarshausen und Wolfhagen, zwei Reha-Zentren, die Seniorenwohnanlagen Lindenberg und Fasanenhof, der Ambulante Pflegedienst SWA aktiv und ökomed. Unsere Mission ist die Erbringung hochwertigster Dienstleistungen im Gesundheitswesen.

Unser Leistungsspektrum umfasst unter Beachtung des kommunalen Versorgungsauftrages stationäre und ambulante Angebote der Akutmedizin, der Therapie und Pflege sowie der Prävention und Rehabilitation.

Wir bieten den Menschen, die sich uns anvertrauen, eine Leistung auf höchstem Qualitätsniveau.

Die Ausgewogenheit in der Beziehung zwischen Mensch, Unternehmen und Gesellschaft ist uns ein besonderes Anliegen.

Das vorliegende Leitbild gibt uns die entsprechende Orientierung, um gemeinsam Schritt für Schritt die gesteckten Ziele zu erreichen.

Es ist für alle Mitarbeiterinnen und Mitarbeiter unseres Unternehmens verbindlich und Grundlage erfolgreicher Zusammenarbeit.

1. Wir sind ein bundesweit anerkannter regionaler Gesundheitskonzern

Das Unternehmen

Als Gesundheitsdienstleister bieten wir ein umfassendes Spektrum der medizinischen, pflegerischen und therapeutischen Versorgung.

Unsere Kompetenz besteht in der Etablierung von standardisierten und sektorenübergreifenden Prozessen.

Unsere Leistungen werden auf höchstem Niveau angeboten und unterliegen einem kontinuierlichen Qualitätsentwicklungsprozess. Wir sind ein innovativer und wachsender Unternehmensverbund.

Wir wollen profitabel sein, um dauerhaft investieren zu können.

2. Wir bieten unseren PatientInnen und KundInnen eine anspruchsvolle, persönliche und zuverlässige Betreuung

Der Mensch als Patient/In und Kunde/In

Gesundheit und Wohlbefinden der Menschen, die sich uns anvertrauen, haben für uns oberste Priorität.

Würde, Respekt und Selbstbestimmungsrecht bilden die Basis unserer PatientInnen- und MitarbeiterInnenbeziehung.

Diagnostik, Pflege und Therapie auf höchstem Niveau bieten Sicherheit und schaffen Vertrauen in uns.

3. Der Erfolg beginnt bei unseren Mitarbeiterinnen und Mitarbeitern - dafür unterstützen wir uns gegenseitig

Der Mensch als Mitarbeiterin und Mitarbeiter

Wir legen Wert auf Respekt im Umgang miteinander, gegenseitige Wertschätzung, Aufrichtigkeit und Vertrauen.

MitarbeiterInnen- und PatientInnenzufriedenheit sind für uns untrennbar miteinander verbunden. Motivierte und qualifizierte Mitarbeiterinnen und Mitarbeiter sind für uns zentraler Erfolgsfaktor.

Wir unterstützen unsere Beschäftigten in ihrer Bereitschaft sich weiterzuentwickeln - entsprechend den sich

rasch verändernden Markterfordernissen.
Personalentwicklung ist uns ein wesentliches Anliegen.

4. Wir gehen fair und offen miteinander um

Der Mensch als Führungskraft
Führung bedeutet Vorbild sein.
Führungskompetenz resultiert aus fachlicher, methodischer und sozialer Kompetenz.
Mitarbeiterinnen und Mitarbeiter werden gefordert und gefördert.
Kompetenzen und Verantwortlichkeiten sind auf allen Führungsebenen klar geregelt.
Wir verstehen Zielvereinbarungen als ein wirkungsvolles Führungsinstrument.

5. Wir sind Partner und tragen soziale Verantwortung in der Gesellschaft

Die Gesellschaft
Sozialverantwortliche Unternehmenspolitik ist uns ein Anliegen.
Wir bieten qualifizierte Arbeits- und Ausbildungsplätze. Wir fördern die humanen und sozialen Ressourcen unserer Beschäftigten.
Partnerschaften mit niedergelassenen Ärztinnen, Ärzten und anderen Leistungserbringern haben für uns einen hohen Stellenwert.

D-2 Qualitätsziele

So wie im Leitbild die Werte des Unternehmens festgeschrieben wurden, zeigen die Vision und Strategie die Entwicklungsrichtung auf. Zentral ist dabei wiederum die Festlegung der Qualität als wichtiges Unternehmensziel.

Vision und strategische Kernaussagen der Gesundheit Nordhessen

- Die Gesundheit Nordhessen HoldingAG(GNH) ist ein bundesweit anerkannter Gesundheitskonzern, der medizinische Spitzenqualität in einem überregionalen Netzwerk von eigenen Einrichtungen und assoziierten Partnern anbietet.
- Die GNH steht für integrierte Gesundheitsversorgung und profitable Strukturen.
- Der Konzern bietet „Vollversorgung aus einer Hand“ indem er integrierte und standardisierte sektor- und standortübergreifende Prozessketten vom Hausarztbereich bis zur Maximalversorgung organisiert.
- Patienten bevorzugen die Einrichtungen des Konzerns wegen der nachgewiesenen und ständig optimierten medizinischen und pflegerischen Qualität („the best place to come“).
- Mitarbeiter schätzen den Konzern als fordernden aber sozialen, fairen und die persönliche Entwicklung stets fördernden Arbeitgeber („the best place to work“).
- Die GNH schafft einen zusätzlichen Wert dadurch, dass sie sich im Bereich der Prävention engagiert und Patienten und Mitarbeiter dazu anhält, mehr Verantwortung für ihre eigene Gesundheit zu übernehmen.

Aus den strategischen Kernaussagen wurden Anfang 2008 konkrete Ziele nach der Methodik und Systematik der Balanced Scorecard abgeleitet. Damit ist ein ausgewogenes (Balanced) Zielsystem (Scorecard) entstanden, in dem insgesamt vier Zielperspektiven Berücksichtigung finden. Die Balanced Scorecard dient entscheidend dazu die Vision und Strategie konkret und messbar zu machen und die Mitarbeiterinnen und Mitarbeiter nicht nur zu informieren, sondern insbesondere einzubeziehen und die Ziele auf die nächste Ebene zu transportieren. Alle Krankenhäuser der Gesundheit Nordhessen orientieren sich an der Balanced Scorecard der GNH.

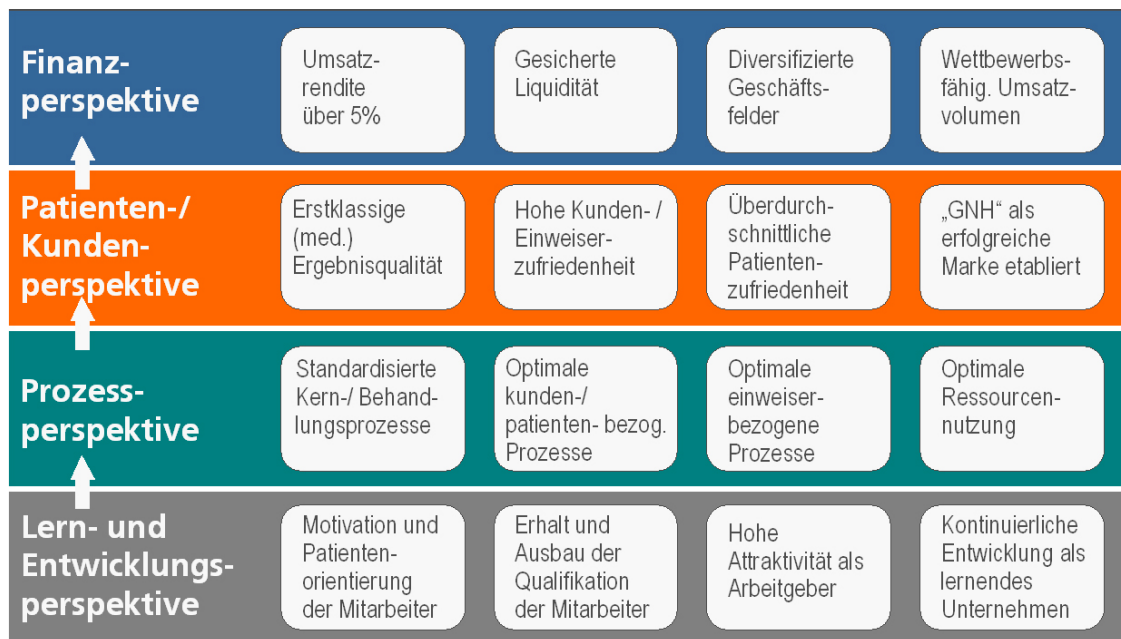

Balanced Scorecard Gesundheit Nordhessen Holding AG

D-3 Aufbau des einrichtungsinternen Qualitätsmanagements

Für ein effektives und umfassendes Qualitätsmanagement ist eine ganzheitliche Sichtweise wesentlich. Das bedeutet, viele Bereiche sind in das Qualitätsmanagement einbezogen und unterstützen ganz wesentlich den kontinuierlichen Verbesserungsprozess. Durch diese hohe Beteiligung bedarf es aber auch einer Koordination, Begleitung und Zusammenführung der Aktivitäten. Dafür wurde vom Vorstand die Abteilung Qualitätsmanagement etabliert, die - neben den Bereichen Medizincontrolling, Budgetverhandlung und Wirtschaftsplanung - im Zentralbereich Unternehmensentwicklung angesiedelt ist.

Dezentral sind in den Krankenhäusern Qualitätsmanagement-Beauftragte benannt, die den Prozess unter Verantwortung der jeweiligen Geschäftsführung vor Ort begleiten und koordinieren. Zu dem sind berufsgruppenübergreifende Qualitätsmanagement-Teams etabliert. Neben den Qualitätsmanagement-Beauftragten und den QM-Teams sind weitere Beauftragte und Kommissionen benannt, so dass alle Aspekte und gesetzlichen Anforderungen im Qualitätsmanagement-System abgedeckt sind. Dazu gehören z.B. der Beschwerdebeauftragte, der Datenschutzbeauftragte, die Hygienekommission und Hygienebeauftragte und die Arzneimittelkommission.

In regelmäßigen Besprechungen auf sämtlichen Hierarchieebenen wird darüber hinaus im Klinikum Kassel aktives Qualitätsmanagement betrieben. Problemfelder werden hier sofort angesprochen und Verbesserungsmaßnahmen direkt eingeleitet.

Qualitätsmanagement-Forum als Plattform

Eine regelmäßige Abstimmung zwischen den Qualitätsmanagement-Beauftragten, der Abteilung Qualitätsmanagement und bei Bedarf zwischen den weiteren Bereichen gewährleisten wir durch das Qualitätsmanagement-Forum. In dieser regelmäßig stattfindenden Konferenz kommen alle Mitarbeiter des Qualitätsmanagements der GNH - ob hauptamtlich, oder teilweise freigestellt - zusammen, um über den aktuellen Stand der Aktivitäten zu berichten, Methoden und Anregungen auszutauschen oder um Instrumente des Qualitätsmanagements gemeinsam weiterzuentwickeln.

Diese Vernetzung mit dem „zentralen Qualitätsmanagement“ betrachten wir im Klinikum Kassel als unerlässlich für die gemeinsame Qualitätspolitik und die Ausnutzung von Synergien zur verantwortlichen Nutzung der Ressourcen.

D-4 Instrumente des Qualitätsmanagements

In der täglichen Arbeit zur weiteren Verbesserung unserer Qualität setzen wir in allen Krankenhäusern der Gesundheit Nordhessen zahlreiche Instrumente ein, die dazu geeignet sind, die gesetzten Qualitätsziele umzusetzen und konkret zu machen. Bei diesen Instrumenten handelt es sich um Verfahrensweisen, standardisierte Abläufe und interne Vorgaben, die alle das Ziel haben, sicherzustellen, dass das angestrebte hohe Qualitätsniveau tatsächlich bei den Patienten, bei den anderen Kunden und bei den Mitarbeitern ankommt. Da wir in diesem gesetzlichen Qualitätsbericht nicht alle Instrumente darstellen können, haben wir uns auf einige Beispiele beschränkt.

Beschwerdemanagement-System „IMPULS“

Ein geregelt Beschwerdemanagement für Patienten bietet uns die Chance aus unseren Fehlern zu lernen und den Patienten die Sicherheit, dass wir Ihre Anliegen ernst nehmen, bearbeiten und bestmöglichst lösen. Für die schnelle und reibungslose Bearbeitung von Beschwerden sind die Beschwerdebeauftragten der Krankenhäuser zuständig. Bereits bei Aufnahme erhalten die Patienten einen Bogen, auf dem Sie uns Ihre Beschwerden, Ihre Anregungen aber auch Ihr Lob mitteilen können. Diese Bögen können entweder direkt bei den Mitarbeitern abgegeben oder aber auch in bereitgestellte Briefkästen geworfen werden. Zudem ist jeder Mitarbeiter Ansprechpartner, wenn Beschwerden auftreten. Können die Mitarbeiter das Problem nicht direkt lösen, so wird die Beschwerde an die Beschwerdebeauftragte weitergegeben. Diese nimmt sich dem Anliegen an, bearbeitet es und gibt dem Patienten eine Rückmeldung.

Befragungen

Die Zufriedenheit unserer Patienten messen wir auch durch Patientenbefragungen. Ende des Jahres 2008 wurde in allen Krankenhäusern der GNH eine umfassende Patientenbefragung durchgeführt. Dabei sind wir unseren Patienten sehr dankbar, dass sie bereit waren, unsere Qualität in verschiedenen Bereichen der Krankenhausorganisation zu beurteilen. So haben wir wichtige Hinweise darauf erhalten, wo wir noch Schwächen haben und was wir verbessern können. Überwiegend positive Bewertungen in diesen Befragungen sind uns natürlich eine besondere Motivation auf dem eingeschlagenen Weg weiterzugehen.

Ebenfalls haben wir Ende des Jahres 2008 eine Einweiserbefragung durchgeführt, in der wir die Zufriedenheit der niedergelassenen Ärzte erfragt haben, die Patienten in unsere Krankenhäuser eingewiesen haben. Für das Jahr 2009 planen wir die Durchführung einer Mitarbeiterbefragung.

Interne Audits und Begehungen

Alle Krankenhäuser der GNH führen regelmäßig interne Audits und Begehungen als eine Art der „Selbstprüfung“ durch. In diesen internen Audits versuchen wir, unsere Kliniken aus der Sicht eines externen Beraters zu sehen. So objektiv wie möglich beurteilen dabei eigene Mitarbeiter die Umsetzung der internen Standards und den Umgang mit bereits entdeckten Verbesserungspotenzialen.

Qualitätszirkel, Gremien und Kommissionen

In allen Krankenhäusern der GNH sind QM-Teams bzw. Qualitätszirkel und weitere themenspezifische Gremien und Kommissionen etabliert, die sich systematisch mit den Schwachstellen in ihren jeweiligen Aufgabengebieten befassen, Optimierungen festlegen und dann in der täglichen Arbeitsroutine etablieren. Ziel dabei ist es, dass die jeweils vor Ort direkt betroffenen Mitarbeiter bessere Lösungen für ihren Arbeitsbereich finden und verwirklichen.

Behandlungspfade , Standards, Ablaufbeschreibungen

Zur Gewährleistung optimaler Abläufe sind in vielen Bereichen medizinische, pflegerische und organisatorische Prozesse in Behandlungspfade, Standards und Ablaufbeschreibungen festgehalten. Es geht uns dabei darum, dass auch Mitarbeiter, die noch nicht lange an einem Arbeitsplatz tätig sind, klare Vorgaben haben, nach denen sie ihre Arbeiten durchführen können. Insbesondere für Krankenpflegeschüler und junge Ärzte sind derartige konkrete Anweisungen eine große Hilfe. Im direkten Kontakt mit ihrem Ausbilder bzw. den leitenden Ärzten werden die schriftlichen Anweisungen dann in der praktischen Anwendung weiter gefestigt.

Projektmanagement

Das Projektmanagement ist ein wesentlicher Teil im Qualitätsmanagement. Denn nur mit zielgerichteten, geplanten und effizient durchgeführten Projekten, können Verbesserungen initiiert und umgesetzt werden. Für die Koordinierung des gesamten Projektmanagements der GNH sind zwei Mitarbeiter als Stabsstelle zum Vorstand benannt. Für die Projektbeauftragung und Projektdurchführung gibt es klare Regelungen und Vorgaben in Form von einheitlichen Formularen. Durch die Meldung aller Projekte an die Stabsstelle ist die Transparenz über die einzelnen Aktivitäten hergestellt, so dass Synergien genutzt und Doppelarbeiten vermieden werden.

Medizinische Fachgruppen und Fallkonferenzen

Die standortübergreifenden fachbezogenen medizinischen Fachgruppen, in denen sich die Chefarzte regelmäßig zusammenfinden, sind mittlerweile zu einem wesentlichen Instrument im Qualitätsmanagement geworden. Die medizinischen Fachgruppen treffen sich zweimal jährlich, um festgelegten Qualitätsindikatoren untereinander zu vergleichen und die Ergebnisse kritisch zu diskutieren.

D-5 Qualitätsmanagementprojekte

Auf Grund der Vielzahl an Projekten, können an dieser Stelle daher nur beispielhafte Projekte vorgestellt werden, die in den Jahren 2008 - 2009 durchgeführt wurden.

Etablierung/Gründung Tumorzentrum Klinikum Kassel

Hintergrund: Die Zahl der Krebsneuerkrankungen in Deutschland ist steigend. Danach waren im Jahr 2004 etwa 436.500 Krebsneuerkrankungen in Deutschland registriert worden; etwa 12.250 Fälle mehr als im Jahr 2002 (GEKID und RKI). Die Anforderungen an die Tumorthherapie werden immer komplexer und können nur noch durch eine enge, interdisziplinäre Zusammenarbeit erfüllt werden.

Ausmaß des Problems: Zur integrierten onkologischen Versorgung als Anforderung der Fachgesellschaften, der DKH und der DKG soll es Organzentren und übergeordnete Tumorzentren geben. Organzentren sind bereits erfolgreich etabliert worden.

Ziel: Übergeordnet soll in einem Tumorzentrum Kassel die Koordination interdisziplinär und sektoral zur Qualitätssicherung der onkologischen Versorgung erfolgen. Dies soll auch zu einer Erhöhung der onkologischen Fallzahlen führen.

Umsetzung: Das Projekt Tumorzentrum wurde im Februar 2009 mit der Gründung des Tumorzentrums Kassel abgeschlossen.

Optimierung der Patientensicherheit / Patientenidentifikationsbändchen

Hintergrund: Die sichere Identifizierung der Patienten zu jedem Zeitpunkt im Behandlungsverlauf ist Voraussetzung für die erfolgreiche medizinisch-pflegerische Versorgung der Patienten.

Ausmaß des Problems: Die Gefahr von Verwechslungen steigt mit der Komplexität der Behandlungsprozesse. Alle an der Behandlung beteiligten Mitarbeiter tragen Verantwortung für die sichere Identifizierung von Patienten. Daher ist eine abgestimmte, einheitliche Vorgehensweise zur Patientenidentifikation notwendig.

Ziel: Für die Krankenhäuser der GNH existiert eine verbindliche Pflegeleitlinie zur sicheren Patientenidentifikation.

Umsetzung: Die Pflegeleitlinie wurde im Winter 2008 eingeführt. Diese beinhaltet insbesondere folgende Maßgaben:

- Jeder Patient wird zu jedem Zeitpunkt der Versorgung sicher identifiziert.
- Das Identifikationsband ergänzt die aktive Kommunikation mit den Patienten.
- Vor jeder diagnostischen, therapeutischen und pflegerischen Maßnahme wird sichergestellt, dass diese bei der richtigen Person erfolgt.
- Die Mitarbeiter sind für die Gefahr von Patientenverwechslungen sensibilisiert.

Einführung eines konzernweiten Beschwerdemanagements

Hintergrund: Ein Beschwerdemanagement ist erforderlich, um alle eingehenden Beschwerden zu erfassen, um angemessen auf Beschwerden reagieren zu können und um alle Schwächen, die anhand der Beschwerden deutlich werden, gezielt auszumerzen

Ausmaß des Problems: In allen GNH-Krankenhäusern war zwar bereits ein Beschwerdemanagement etabliert. Es gab aber bisher kein einheitliches System, so dass eine zentrale Auswertung nicht erfolgen konnte. Weiterhin waren die Ablaufschemata und die Reaktion auf Beschwerden noch krankenhausesindividuell geregelt.

Ziel: Einheitliches Beschwerdemanagement in allen GNH-Krankenhäusern

Umsetzung: Das Projekt wurde zum 31.12.2008 erfolgreich abgeschlossen. Mittlerweile ist in allen Krankenhäusern der GNH eine einheitliche Struktur etabliert und der Ablauf festgelegt.

Etablierung eines konzernweiten Befragungskonzeptes

Hintergrund: Befragungen sind wesentlicher Bestandteil im Qualitätsmanagement. Ohne Befragungen ist es nicht möglich, die Qualitätsmanagement-Aktivitäten konsequent auf die Patienten, Einweiser und Mitarbeiter auszurichten und dadurch den kontinuierlichen Verbesserungsprozess gezielt voran zu bringen.

Ausmaß des Problems: In allen Krankenhäusern der GNH gab und gibt es bereits Befragungen, die jedoch unterschiedlich durchgeführt wurden. Zu dem waren zum Teil nicht alle Zielgruppen einbezogen.

Ziel: Durchführung von regelmäßigen Patienten, Einweiser- und Mitarbeiterbefragungen unter Berücksichtigung wissenschaftlicher Standards und Festlegungen zu Auswertungen und Nutzung der Ergebnissen.

Umsetzung: Das Projekt ist derzeit noch aktiv. Ende des Jahres 2008 wurde bereits eine Patienten- und eine Einweiserbefragung durchgeführt. Die Mitarbeiterbefragung ist für das Jahr 2009 geplant.

Karriere und Personalgewinnung und -bindung

Hintergrund: Entwicklungsmöglichkeiten für Mitarbeiter sind wesentlicher Bestandteil, um sich als Unternehmen als attraktiver Arbeitgeber positionieren zu können.

Ausmaß des Problems: Da es auf dem Arbeitsmarkt - insbesondere im ärztlichen Dienst - schwierig geworden ist, qualifizierte Mitarbeiter zu finden, hat der Vorstand zwei Projekte in Auftrag gegeben, um ein umfassendes Konzept zur Erhöhung der Arbeitgeberattraktivität zu erstellen.

Ziel: Entwicklung eines Maßnahmenpakets zur Verbesserung der Karrieremöglichkeiten und der Personalgewinnung und -bindung

Umsetzung: Unter direkter Beteiligung von Führungskräften und Beschäftigten aus unterschiedlichen Berufsgruppen sowie Vertreter des Betriebsrates wurde ein Bündel von Maßnahmen entwickelt. Kernpunkte dieses Programms sind:

- Erweiterte Angebote im Fortbildungsprogramm wie Schulungen und Grundlagen des ärztlichen Qualitätsmanagements.
- Verbesserungen in der Fachweiterbildung, strukturierte verbindliche Weiterbildungspläne, Benennung von Mentoren und regelmäßige Entwicklungsgespräche zum Stand der Fachweiterbildung.
- Bereitstellung eines Zusatzfortbildungsbudgets von 500 Euro pro Assistenzarzt/Ärztin im Jahr mit Möglichkeit der Übertragung in das kommende Jahr.
- Gesprächsangebot zum regelhaften Austausch zwischen Geschäftsführungen und den Assistentensprecher.
- Verbesserungen zur Vereinbarkeit von Beruf und Privatleben.

SIGNAL

Hintergrund: Gewalt ist nach Einschätzung der Weltgesundheitsorganisation (WHO) einer der zentralen Risikofaktoren für die Gesundheit von Frauen. Frauen mit häuslicher Gewalterfahrungen nehmen Gesundheitsvorsorgeeinrichtungen, also auch Krankenhäuser, verstärkt in Anspruch. ÄrztInnen und Pflegende sind häufig die ersten und auch einzigen Ansprechpartner für die betroffenen Frauen.

Ausmaß des Problems: Anzeichen von Symptomen häuslicher Gewalt werden im Krankenhaus häufig nicht wahrgenommen oder es besteht Unsicherheit bei medizinischen und pflegerischen MitarbeiterInnen, in welcher Form sie betroffene Frauen ansprechen können und welche Unterstützungsmöglichkeiten für die Frauen bestehen

Ziel: Für das Klinikum Kassel gibt es eine verbindliche Handlungsrichtlinie für den Umgang mit betroffenen Frauen. Neben dem Ansprechen der Problematik besteht das Angebot der gerichtsverwertbaren Dokumentation von Verletzungen und die Weitervermittlung an Fachstellen bzw. Bereitstellung von Informationsmaterialien. Schaffung einer Orientierung für Betroffene und Stärkung der Handlungskompetenz der MitarbeiterInnen.

Umsetzung: Der Projektstatus wurde zum 31.05.2009 erfolgreich abgeschlossen:: Schulungsprogramme wurden entwickelt und werden fortlaufend durchgeführt; Die Begleitung der beteiligten MitarbeiterInnen in der Umsetzung der Verfahrens- und Versorgungsprozesse erfolgt in Form von jährlichen Treffen der MultiplikatorInnen; ; S.I.G.N.A.L. ist in die Ausbildung und das Fort- und Weiterbildungsprogramm integriert.

D-6 Bewertung des Qualitätsmanagements

In der Gesundheit Nordhessen Holding AG geben wir uns nicht mit dem Aufbau eines Qualitätsmanagementsystems zufrieden. Wir legen großen Wert darauf, unsere erreichten Qualitätsstandards und die zugrunde liegenden Regelungen und Abläufe auch intern und extern prüfen zu lassen. Aus diesen Prüfungen generieren wir wiederum einerseits Hinweise auf Verbesserungspotential und andererseits eine Motivation für unsere Mitarbeiter, die sich durch ein positives Urteil der Prüfer in ihrer Arbeit bestätigt sehen. Neben den internen Bewertungen und der externen Qualitätssicherung, wird das Qualitätsmanagement im Klinikum Kassel durch Zertifizierungen und Akkreditierungen bewertet.

Zertifizierungen und Akkreditierungen

Unter einer Zertifizierung versteht man die umfassende Überprüfung der Organisation und Leistungserstellung eines Unternehmens oder einer Unternehmenseinheit. Die Zertifizierung wird dabei anhand eines Qualitätsmanuals vorbereitet und durchgeführt, das für alle wichtigen Leistungsbereiche eines Unternehmens konkrete Vorgaben macht. Diesem Qualitätsmanual liegt wiederum ein ganzes Qualitätsmanagementsystem bzw. eine bestimmte Philosophie zum Qualitätsmanagement zugrunde. Unter der sogenannten Zertifizierung versteht man dann die Prüfung des Qualitätsmanagements des Unternehmens oder der Unternehmenseinheit auf Erfüllung der Kriterien des Qualitätsmanuals. Dabei durchleuchten externe Prüfer vor Ort alle wichtigen Leistungsbereiche. Für den positiven Fall, dass die Prüfer zu dem Ergebnis kommen, dass das Qualitätsmanagementsystem ausgereift genug ist, und dass die Vorgaben des Manuals weitgehend eingehalten werden, schließt die Prüfung mit der Verleihung des Zertifikats ab. Damit bestätigen die Prüfer, dass dieses Unternehmen bzw. die Unternehmenseinheit den Qualitätsanforderungen entspricht. Dieses Zertifikat hat eine begrenzte Gültigkeit. Daher müssen auch zertifizierte Unternehmen regelmäßig an der Verbesserung ihres Qualitätsmanagementsystems arbeiten, da nach ein bis drei Jahren die Rezertifizierung ansteht. Falls ein Unternehmen in der Rezertifizierung nicht mehr die erforderliche Qualität vorweisen kann, oder keine Rezertifizierung mehr durchführt, wird das Zertifikat entzogen. Damit wird sichergestellt, dass Patienten und Einweiser eines Krankenhauses sicher sein können, dass die Überprüfung des Qualitätsmanagementsystems eines Krankenhauses nicht lange zurückliegen kann, wenn das Krankenhaus mit einem Zertifikat wirbt.

Die meisten Krankenhäuser in Deutschland richten ihre Qualitätsmanagementsysteme nach der Internationalen Norm DIN ISO aus, oder nach dem in Deutschland entwickelten System KTQ (Kooperation für Transparenz und Qualität im Gesundheitswesen).

Im Klinikum Kassel sind folgende Kliniken zertifiziert/akkreditiert:

- Medizinische Klinik IV: zertifiziert nach DIN EN ISO 9001:2000
- Interdisziplinäres Brustzentrum: zertifiziert nach DIN EN ISO 9001:2000 und fachzertifiziert nach den Anforderungen der Deutschen Krebsgesellschaft
- Interdisziplinäres Prostatakarzinomzentrum: zertifiziert nach DIN EN ISO 9001:2000 und fachzertifiziert nach den Anforderungen der Deutschen Krebsgesellschaft
- Darmzentrum: zertifiziert nach DIN EN ISO 9001:2000 und fachzertifiziert nach den Anforderungen der Deutschen Krebsgesellschaft
- Hauttumorzentrum: zertifiziert nach DIN EN ISO 9001:2000 und fachzertifiziert nach den Anforderungen der Deutschen Krebsgesellschaft
- Gynäkologisches Tumorzentrum: zertifiziert nach DIN EN ISO 9001:2000 und fachzertifiziert nach den Anforderungen der Deutschen Krebsgesellschaft
- Stroke Unit/ Klinik für Neurologie: anerkannt nach den Richtlinien Stiftung Deutsche Schlaganfallhilfe
- Chest-Pain-Unit/ Medizinische Klinik II (Kardiologie): zertifiziert nach den Anforderungen der Deutschen Gesellschaft für Kardiologie
- Institut für Pathologie und Neuropathologie: Akkreditiert nach DIN EN ISO/ IEC 17020

Zudem bestehen im Klinikum in einzelnen Bereichen spezifische Fachanerkennungen.