



## Strukturierter Qualitätsbericht

gemäß § 137 Abs. 3 Satz 1 Nr. 4 SGB V

für das Berichtsjahr 2008

Krankenhaus Ev.-Luth. Diakonissenanstalt Marienstift

Dieser Qualitätsbericht wurde mit dem von der DKTIG herausgegebenen Erfassungstool IPQ auf der Basis der Software ProMaTo® QB am 28.08.2009 um 15:38 Uhr erstellt.

DKTIG: <http://www.dktig.de>  
ProMaTo: <http://www.netfutura.de>

<b>Einleitung</b> .....	5
<b>Teil A - Struktur- und Leistungsdaten des Krankenhauses</b> .....	7
<i>A-1 Allgemeine Kontaktdaten des Krankenhauses</i> .....	7
<i>A-2 Institutionskennzeichen des Krankenhauses</i> .....	7
<i>A-3 Standort(nummer)</i> .....	7
<i>A-4 Name und Art des Krankenhausträgers</i> .....	7
<i>A-5 Akademisches Lehrkrankenhaus</i> .....	7
<i>A-6 Organisationsstruktur des Krankenhauses</i> .....	8
<i>A-7 Regionale Versorgungsverpflichtung für die Psychiatrie</i> .....	8
<i>A-8 Fachabteilungsübergreifende Versorgungsschwerpunkte des Krankenhauses</i> .....	9
<i>A-9 Fachabteilungsübergreifende medizinisch-pflegerische Leistungsangebote des Krankenhauses</i> .....	9
<i>A-10 Allgemeine nicht-medizinische Serviceangebote des Krankenhauses</i> .....	10
<i>A-11 Forschung und Lehre des Krankenhauses</i> .....	13
<i>A-12 Anzahl der Betten im gesamten Krankenhaus nach § 108/109 SGB V</i> .....	14
<i>A-13 Fallzahlen des Krankenhauses:</i> .....	14
<i>A-14 Personal des Krankenhauses</i> .....	15
<b>Teil B - Struktur- und Leistungsdaten der Organisationseinheiten / Fachabteilungen</b> ..	16
<b>B-[1] Fachabteilung Medizinische Klinik</b> .....	16
<i>B-[1].1 Medizinische Klinik</i> .....	16
<i>B-[1].2 Versorgungsschwerpunkte [Medizinische Klinik]</i> .....	17
<i>B-[1].3 Medizinisch-pflegerische Leistungsangebote [Medizinische Klinik]</i> .....	18
<i>B-[1].4 Nicht-medizinische Serviceangebote [Medizinische Klinik]</i> .....	19
<i>B-[1].5 Fallzahlen der Organisationseinheit / Fachabteilung</i> .....	19
<i>B-[1].6 Diagnosen nach ICD</i> .....	19
<i>B-[1].7 Prozeduren nach OPS</i> .....	20
<i>B-[1].8 Ambulante Behandlungsmöglichkeiten</i> .....	21
<i>B-[1].9 Ambulante Operationen nach § 115b SGB V</i> .....	21
<i>B-[1].10 Zulassung zum Durchgangs-Arztverfahren der Berufsgenossenschaft</i> .....	21
<i>B-[1].11 Apparative Ausstattung</i> .....	21
<i>B-[1].12 Personelle Ausstattung</i> .....	23
<b>B-[2] Fachabteilung Chirurgische Klinik</b> .....	26
<i>B-[2].1 Chirurgische Klinik</i> .....	26
<i>B-[2].2 Versorgungsschwerpunkte [Chirurgische Klinik]</i> .....	27
<i>B-[2].3 Medizinisch-pflegerische Leistungsangebote [Chirurgische Klinik]</i> .....	28
<i>B-[2].4 Nicht-medizinische Serviceangebote [Chirurgische Klinik]</i> .....	28
<i>B-[2].5 Fallzahlen der Organisationseinheit / Fachabteilung</i> .....	28
<i>B-[2].6 Diagnosen nach ICD</i> .....	28
<i>B-[2].7 Prozeduren nach OPS</i> .....	29
<i>B-[2].8 Ambulante Behandlungsmöglichkeiten</i> .....	30
<i>B-[2].9 Ambulante Operationen nach § 115b SGB V</i> .....	30
<i>B-[2].10 Zulassung zum Durchgangs-Arztverfahren der Berufsgenossenschaft</i> .....	31
<i>B-[2].11 Apparative Ausstattung</i> .....	31
<i>B-[2].12 Personelle Ausstattung</i> .....	31
<b>B-[3] Fachabteilung Klinik für Handchirurgie und angeborene Handfehlbildungen</b> .....	34
<i>B-[3].1 Klinik für Handchirurgie und angeborene Handfehlbildungen</i> .....	34
<i>B-[3].2 Versorgungsschwerpunkte [Klinik für Handchirurgie und angeborene Handfehlbildungen]</i> .....	35
<i>B-[3].3 Medizinisch-pflegerische Leistungsangebote [Klinik für Handchirurgie und angeborene Handfehlbildungen]</i> .....	36
<i>B-[3].4 Nicht-medizinische Serviceangebote [Klinik für Handchirurgie und angeborene Handfehlbildungen]</i> .....	36
<i>B-[3].5 Fallzahlen der Organisationseinheit / Fachabteilung</i> .....	36
<i>B-[3].6 Diagnosen nach ICD</i> .....	36
<i>B-[3].7 Prozeduren nach OPS</i> .....	37
<i>B-[3].8 Ambulante Behandlungsmöglichkeiten</i> .....	38
<i>B-[3].9 Ambulante Operationen nach § 115b SGB V</i> .....	38

<b>B-[3].10 Zulassung zum Durchgangs-Arztverfahren der Berufsgenossenschaft</b> .....	39
<b>B-[3].11 Apparative Ausstattung</b> .....	39
<b>B-[3].12 Personelle Ausstattung</b> .....	40
<b>B-[4] Fachabteilung Frauenklinik - Gynäkologie</b> .....	42
<b>B-[4].1 Frauenklinik – Abteilung Gynäkologie</b> .....	42
<b>B-[4].2 Versorgungsschwerpunkte [Frauenklinik - Gynäkologie]</b> .....	42
<b>B-[4].3 Medizinisch-pflegerische Leistungsangebote [Frauenklinik - Gynäkologie]</b> .....	43
<b>B-[4].4 Nicht-medizinische Serviceangebote [Frauenklinik - Gynäkologie]</b> .....	43
<b>B-[4].5 Fallzahlen der Organisationseinheit / Fachabteilung</b> .....	43
<b>B-[4].6 Diagnosen nach ICD</b> .....	44
<b>B-[4].7 Prozeduren nach OPS</b> .....	45
<b>B-[4].8 Ambulante Behandlungsmöglichkeiten</b> .....	46
<b>B-[4].9 Ambulante Operationen nach § 115b SGB V</b> .....	46
<b>B-[4].10 Zulassung zum Durchgangs-Arztverfahren der Berufsgenossenschaft</b> .....	47
<b>B-[4].11 Apparative Ausstattung</b> .....	47
<b>B-[4].12 Personelle Ausstattung</b> .....	47
<b>B-[5] Fachabteilung Frauenklinik - Geburtshilfe</b> .....	50
<b>B-[5].1 Frauenklinik – Abteilung Geburtshilfe</b> .....	50
<b>B-[5].2 Versorgungsschwerpunkte [Frauenklinik - Geburtshilfe]</b> .....	51
<b>B-[5].3 Medizinisch-pflegerische Leistungsangebote [Frauenklinik - Geburtshilfe]</b> .....	51
<b>B-[5].4 Nicht-medizinische Serviceangebote [Frauenklinik - Geburtshilfe]</b> .....	52
<b>B-[5].5 Fallzahlen der Organisationseinheit / Fachabteilung</b> .....	52
<b>B-[5].6 Diagnosen nach ICD</b> .....	53
<b>B-[5].7 Prozeduren nach OPS</b> .....	54
<b>B-[5].8 Ambulante Behandlungsmöglichkeiten</b> .....	55
<b>B-[5].9 Ambulante Operationen nach § 115b SGB V</b> .....	55
<b>B-[5].10 Zulassung zum Durchgangs-Arztverfahren der Berufsgenossenschaft</b> .....	55
<b>B-[5].11 Apparative Ausstattung</b> .....	55
<b>B-[5].12 Personelle Ausstattung</b> .....	56
<b>B-[6] Fachabteilung Hals-, Nasen-, Ohrenheilkunde</b> .....	58
<b>B-[6].1 Klinik für Hals-, Nasen-, Ohrenheilkunde</b> .....	58
<b>B-[6].2 Versorgungsschwerpunkte [Hals-, Nasen-, Ohrenheilkunde]</b> .....	58
<b>B-[6].3 Medizinisch-pflegerische Leistungsangebote [Hals-, Nasen-, Ohrenheilkunde]</b> .....	59
<b>B-[6].4 Nicht-medizinische Serviceangebote [Hals-, Nasen-, Ohrenheilkunde]</b> .....	59
<b>B-[6].5 Fallzahlen der Organisationseinheit / Fachabteilung</b> .....	59
<b>B-[6].6 Diagnosen nach ICD</b> .....	59
<b>B-[6].7 Prozeduren nach OPS</b> .....	60
<b>B-[6].8 Ambulante Behandlungsmöglichkeiten</b> .....	61
<b>B-[6].9 Ambulante Operationen nach § 115b SGB V</b> .....	61
<b>B-[6].10 Zulassung zum Durchgangs-Arztverfahren der Berufsgenossenschaft</b> .....	61
<b>B-[6].11 Apparative Ausstattung</b> .....	62
<b>B-[6].12 Personelle Ausstattung</b> .....	62
<b>B-[7] Fachabteilung Klinik für Anästhesie, operative Intensivmedizin und Schmerzambulanz</b> .....	64
<b>B-[7].1 Klinik für Anästhesie, operative Intensivmedizin und Schmerzambulanz</b> .....	64
<b>B-[7].2 Versorgungsschwerpunkte [Klinik für Anästhesie, operative Intensivmedizin und Schmerzambulanz]</b> .....	65
<b>B-[7].3 Medizinisch-pflegerische Leistungsangebote [Klinik für Anästhesie, operative Intensivmedizin und Schmerzambulanz]</b> .....	66
<b>B-[7].4 Nicht-medizinische Serviceangebote [Klinik für Anästhesie, operative Intensivmedizin und Schmerzambulanz]</b> .....	66
<b>B-[7].5 Fallzahlen der Organisationseinheit / Fachabteilung</b> .....	66
<b>B-[7].6 Diagnosen nach ICD</b> .....	66
<b>B-[7].7 Prozeduren nach OPS</b> .....	67
<b>B-[7].8 Ambulante Behandlungsmöglichkeiten</b> .....	67
<b>B-[7].9 Ambulante Operationen nach § 115b SGB V</b> .....	68
<b>B-[7].10 Zulassung zum Durchgangs-Arztverfahren der Berufsgenossenschaft</b> .....	68
<b>B-[7].11 Apparative Ausstattung</b> .....	68

<b>B-[7].12 Personelle Ausstattung .....</b>	<b>69</b>
<b>Teil C - Qualitätssicherung .....</b>	<b>71</b>
<b>C-1 Teilnahme externe vergleichende Qualitätssicherung nach § 137 Abs. 1 Satz 3 Nr. 1 SGB V (BQS-Verfahren).....</b>	<b>71</b>
<b>C-2 Externe Qualitätssicherung nach Landesrecht gemäß § 112 SGB V.....</b>	<b>71</b>
<b>C-3 Qualitätssicherung bei Teilnahme an Disease-Management-Programmen (DMP) nach § 137f SGB V.....</b>	<b>71</b>
<b>C-4 Teilnahme an sonstigen Verfahren der externen vergleichenden Qualitätssicherung.....</b>	<b>71</b>
<b>C-5 Umsetzung der Mindestmengenvereinbarung nach § 137 SGB V.....</b>	<b>71</b>
<b>C-6 Umsetzung von Beschlüssen des Gemeinsamen Bundesausschusses zur Qualitätssicherung nach § 137 Abs. 1 Satz 1 Nr. 2 SGB V [neue Fassung] ("Strukturqualitätsvereinbarung") .....</b>	<b>71</b>
<b>Teil D - Qualitätsmanagement .....</b>	<b>72</b>
<b>D-1 Qualitätspolitik.....</b>	<b>72</b>
<b>D-2 Qualitätsziele.....</b>	<b>74</b>
<b>D-3 Aufbau des einrichtungswisernen Qualitätsmanagements .....</b>	<b>75</b>
<b>D-4 Instrumente des Qualitätsmanagements.....</b>	<b>76</b>
<b>D-5 Qualitätsmanagementprojekte .....</b>	<b>78</b>
<b>D-6 Bewertung des Qualitätsmanagements.....</b>	<b>79</b>

# Einleitung



Abbildung: Ev.-luth. Diakonissenanstalt Marienstift in der Übersicht

Das Krankenhaus des Marienstiftes ist ein evangelisches Krankenhaus der Grundversorgung mit verschiedenen Kliniken und Funktionsbereichen:

- Medizinische Klinik
- Chirurgische Klinik
- Klinik für Handchirurgie und angeborene Handfehlbildungen
- Frauenklinik mit Gynäkologie und Geburtshilfe
- HNO-Belegabteilung
- Klinik für Anästhesie

Die diakonische Pflegephilosophie mit dem seelsorgerlichen Angebot orientiert sich an dem christlichen Menschenbild. Es wird versucht, die Krankenpflege als ganzheitlichen Prozess zu verwirklichen und eine Pflege zu erbringen, die die Beziehung zum einzelnen Menschen in den Mittelpunkt stellt sowie eine persönliche Zuwendung anstrebt.

Geleitet wird das Krankenhaus von einem geschäftsführenden dreiköpfigen Vorstand:

- Herrn Dr. Burkhard Budde - Direktor Pastor
- Frau Angela Tiemann - Oberin
- Herrn Ralf Benninghoff - Verwaltungsdirektor

Er trifft sich regelmäßig mit den leitenden Ärzten und der Pflegedienstleitung zu Klinikkonferenzen, um über die wichtigsten Fragen des Krankenhauses gemeinsam zu beraten.

Verantwortlich:

Name	Abteilung	Tel. Nr.	Fax Nr.	Email
Herrn Dr. Burkhard Budde	Direktor Pastor	0531 - 7011 304	0531 - 7011 504	b.budde@marienstift-braunschweig.de
Frau Angela Tiemann	Oberin	0531 - 7011 304	0531 - 7011 504	a.tiemann@marienstift-braunschweig.de
Herrn Ralf Benninghoff	Verwaltungsdirektor	0531 - 7011 321	0531 - 7011 507	r.benninghoff@marienstift-braunschweig.de

Ansprechpartner:

Name	Abteilung	Tel. Nr.	Fax Nr.	Email
Herrn Dr. med. Jan Halatek	Ärztlicher Direktor - Klinik für Anästhesie	0531 - 7011 250	0531 - 78627	j.halatek@marienstift-braunschweig.de
Frau Monika Grevelt	Pflegedienstleitung	0531 - 7011 201	0531 - 7011 137	m.grevelt@marienstift-braunschweig.de
Frau Marion Effertz	Qualitätsbeauftragte für die Pflege	0531 - 7011 255	0531 - 7011 507	m.effertz@marienstift-braunschweig.de

Links:

[www.marienstift-braunschweig.de](http://www.marienstift-braunschweig.de)

Die Krankenhausleitung, vertreten durch den Vorstand, ist verantwortlich für die Vollständigkeit und Richtigkeit der Angaben im Qualitätsbericht.

## **Teil A - Struktur- und Leistungsdaten des Krankenhauses**

### ***A-1 Allgemeine Kontaktdaten des Krankenhauses***

Hausanschrift:

Krankenhaus Ev.-luth. Diakonissenanstalt Marienstift

Helmstedter Str. 35

38102 Braunschweig

Telefon: 0531 / 7011 - 0

Fax: 0531 / 7011 - 504

E-Mail: [marienstift@marienstift-braunschweig.de](mailto:marienstift@marienstift-braunschweig.de)

Internet: <http://www.marienstift-braunschweig.de>

### ***A-2 Institutionskennzeichen des Krankenhauses***

260310221

### ***A-3 Standort(nummer)***

00

### ***A-4 Name und Art des Krankenhausträgers***

Name: Evangelisch-lutherische Diakonissenanstalt Marienstift

Art: freigemeinnützig

### ***A-5 Akademisches Lehrkrankenhaus***

trifft nicht zu / entfällt

## A-6 Organisationsstruktur des Krankenhauses

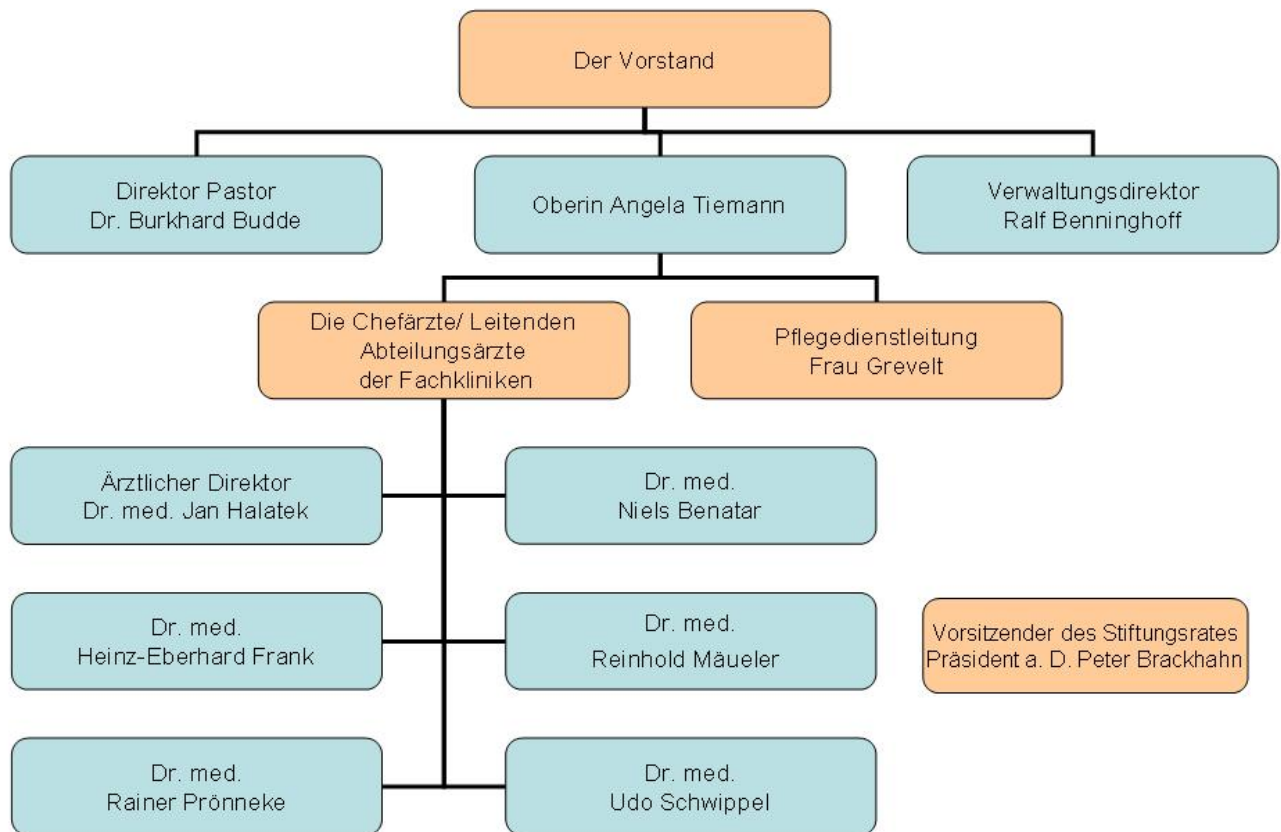

Organigramm: Die Klinikkonferenz des Marienstiftes

Einmal im Monat trifft sich entsprechend der Satzung der Stiftung die Klinikkonferenz, um über die wichtigsten Fragen des Krankenhauses gemeinsam zu beraten. Die Ergebnisse dieser Konferenz fließen dann in die Beratungen des dreiköpfigen Vorstandes ein, der für die Geschäftsführung des gesamten Marienstiftes verantwortlich ist.

## A-7 Regionale Versorgungsverpflichtung für die Psychiatrie

trifft nicht zu / entfällt



## **A-8 Fachabteilungsübergreifende Versorgungsschwerpunkte des Krankenhauses**

Nr.	Fachabteilungsübergreifender Versorgungsschwerpunkt:	Fachabteilungen, die an dem Versorgungsschwerpunkt beteiligt sind:	Kommentar / Erläuterung:
VS34	Palliativzentrum	Medizinische Klinik als verantwortliche Fachabteilung in Zusammenarbeit mit den restlichen Fachabteilungen	

## **A-9 Fachabteilungsübergreifende medizinisch-pflegerische Leistungsangebote des Krankenhauses**

Nr.	Medizinisch-pflegerisches Leistungsangebot:	Kommentar / Erläuterung:
MP03	Angehörigenbetreuung/-beratung/-seminare	Die Betreuung und Beratung von Angehörigen findet auf vielfältige Weise statt und ist unter weiteren Punkten näher erläutert (s. Palliativversorgung, Überleitungspflege usw.)
MP04	Atemgymnastik/-therapie	Stationäre Leistung in der Krankengymnastischen Abteilung
MP07	Beratung/Betreuung durch Sozialarbeiter und Sozialarbeiterinnen	Sozialdienst
MP09	Besondere Formen/Konzepte der Betreuung von Sterbenden	Palliativpflege - Die Pflege schwerstkranker und sterbender Menschen orientiert sich nach den Leitlinien der Deutschen Gesellschaft für Palliativmedizin. In speziell ausgestatteten Patientenzimmern und mit Mitarbeitern, die eine entsprechende Qualifikation nachweisen, begleiten wir Sie und Ihre Angehörigen/Bezugspersonen unabhängig von der Religionszugehörigkeit oder Weltanschauung.
MP14	Diät- und Ernährungsberatung	Stationäre Leistung durch eigene Diätassistenten
MP15	Entlassungsmanagement/Brückenpflege/Überleitungspflege	Pflegeüberleitung - Die Fachkraft für Pflegeüberleitung unterstützt, berät, organisiert und begleitet die Patienten/Patientinnen und deren Angehörige in der Übergangsphase vom stationären Aufenthalt in der Klinik zur weiteren pflegerischen Versorgung.
MP00	Kontinenztraining / Inkontinenzberatung	Förderung der Harnkontinenz angepasst auf die vorliegende Patientenstruktur. Es werden auch Beratung hinsichtlich Kontinenzversorgungssystemen durchgeführt.
MP25	Massage	Stationäre Leistung in der Krankengymnastischen Abteilung

Nr.	Medizinisch-pflegerisches Leistungsangebot:	Kommentar / Erläuterung:
MP32	Physiotherapie/Krankengymnastik als Einzel- und/oder Gruppentherapie	Stationäre Leistung in der Krankengymnastischen Abteilung
MP63	Sozialdienst	Individuelle Beratung für Patienten und deren Angehörige durch eine Krankenhaussozialarbeiterin
MP39	Spezielle Angebote zur Anleitung und Beratung von Patienten und Patientinnen sowie Angehörigen	Hinsichtlich der Sturzprophylaxe werden nicht nur kontinuierliche Erhebungen und Auswertungen durchgeführt, sondern auch Patienten / Patientinnen sowie deren Angehörige beraten.
MP42	Spezielles pflegerisches Leistungsangebot	In unserem Haus werden speziell ausgebildete Pflegekräfte beschäftigt. So besitzen z.B. Pflegekräfte in der Versorgung der Schwerstkranken und Sterbenden eine Zusatzausbildung "Palliativcare und Hospizpflege".
MP51	Wundmanagement	Das Wundmanagement wird durch unsere speziell dafür ausgebildeten Wundexperten durchgeführt. Wir behandeln alle Wunden, wie beispielsweise Ulcus Cruris, diabetisches Fußsyndrom, Dekubitus, nach den modernsten Erkenntnissen der Wundversorgung unter Berücksichtigung der aktuellen Standards. Wir bieten eine nachvollziehbare Pflege und Wundversorgung an. Im Stationsbereich beraten wir darüber hinaus Angehörige über pflegerelevante Probleme.
MP52	Zusammenarbeit mit/Kontakt zu Selbsthilfegruppen	
MP68	Zusammenarbeit mit Pflegeeinrichtungen/Angebot ambulanter Pflege/Kurzzeitpflege	Das Marienstift hält mit dem Altenpflegezentrum Bethanien eine eigene Pflegeeinrichtung vor. Hier sind bezüglich der Zusammenarbeit feste Strukturen geschaffen (z.B. Pflegeüberleitung, Hygienestandards). Die Nutzung von Angeboten der ambulanten Pflege wird über die Überleitungspflege und/oder den hauseigenen Sozialdienst sichergestellt. Auch wird eng mit dem ambulanten "Palliativ-Care-Team-Braunschweig e.V." zusammengearbeitet, welches seinen Sitz im Marienstift hat.

### **A-10 Allgemeine nicht-medizinische Serviceangebote des Krankenhauses**

Nr.	Serviceangebot:	Kommentar / Erläuterung:
SA01	Aufenthaltsräume	

Nr.	Serviceangebot:	Kommentar / Erläuterung:
SA55	Beschwerdemanagement	Neben der grundsätzlichen Möglichkeit, die Mitarbeiter/-innen des Hauses anzusprechen, wird jedem Patient / jeder Patientin ein Patientenumfragebogen ausgehändigt.
SA39	Besuchsdienst/"Grüne Damen"	
SA22	Bibliothek	Es erfolgt ein "Bücherdienst", der einmal wöchentlich über die Grünen Damen organisiert wird.
SA23	Cafeteria	Die Cafeteria ist über das Altenpflegezentrum des Marienstiftes zu erreichen.
SA44	Diät-/Ernährungsangebot	
SA41	Dolmetscherdienste	
SA02	Ein-Bett-Zimmer	
SA03	Ein-Bett-Zimmer mit eigener Nasszelle	
SA13	Elektrisch verstellbare Betten	
SA40	Empfangs- und Begleitdienst für Patienten und Patientinnen sowie Besucher und Besucherinnen	Wird über die Grünen Damen organisiert.
SA24	Faxempfang für Patienten und Patientinnen	
SA14	Fernsehgerät am Bett/im Zimmer	
SA20	Frei wählbare Essenszusammenstellung (Komponentenwahl)	
SA26	Frisiersalon	Der Friseursalon im Altenpflegezentrum des Marienstiftes kann genutzt werden.
SA15	Internetanschluss am Bett/im Zimmer	Nicht in jedem Patientenzimmer verfügbar.
SA28	Kiosk/Einkaufsmöglichkeiten	Ein Kiosk ist über die Cafeteria im Altenpflegezentrum des Marienstiftes erreichbar.
SA29	Kirchlich-religiöse Einrichtungen	Auf dem Gelände des Marienstiftes befindet sich die Theodor-Fliedner-Kirche, in der Andachten abgehalten werden. Diese werden über das Zimmerradio und über den Fernsehkanal 04/05 auch in die Patientenzimmer übertragen. Zudem bietet sich als Meditationsraum der Stille Raum an, der sich im 1. OG über der Eingangshalle des Krankenhauses befindet.
SA30	Klinikeigene Parkplätze für Besucher und Besucherinnen sowie Patienten und Patientinnen	Zu erreichen über die Georg-Westermann-Allee
SA21	Kostenlose Getränkebereitstellung	
SA16	Kühlschrank	Nicht in jedem Patientenzimmer verfügbar.
SA31	Kulturelle Angebote	
SA32	Maniküre/Pediküre	

Nr.	Serviceangebot:	Kommentar / Erläuterung:
SA47	Nachmittagstee/-kaffee	
SA33	Parkanlage	
SA34	Rauchfreies Krankenhaus	
SA17	Rundfunkempfang am Bett	
SA42	Seelsorge	Haupt- und ehrenamtliche Seelsorge (evangelisch und katholisch)
SA57	Sozialdienst	
SA37	Spielplatz/Spielecke	
SA54	Tageszeitungsangebot	
SA08	Teeküche für Patienten und Patientinnen	
SA18	Telefon	
SA09	Unterbringung Begleitperson	
SA19	Wertfach/Tresor am Bett/im Zimmer	
SA10	Zwei-Bett-Zimmer	
SA11	Zwei-Bett-Zimmer mit eigener Nasszelle	

## **A-11 Forschung und Lehre des Krankenhauses**

### **A-11.1** Forschungsschwerpunkte

Zur Diakonissenanstalt Marienstift gehört eine Krankenpflegeschule sowie Altenpflegeschule. Sie bieten jungen Menschen die Möglichkeit, den Beruf der/des Pflegenden zu erlernen. Die persönliche Entwicklung und Bildung der Schüler/-innen nimmt an den kirchlichen Ausbildungsstätten einen hohen Stellenwert ein.

Weitere Informationen:

Schulleitung: Frau Margrit Weithäuser  
Telefon: 0531 - 7011 341  
Fax: 0531 - 7011 513  
E-Mail: m.weithaeuser@marienstift-braunschweig.de

### **A-11.2** Akademische Lehre

keine Angaben

### **A-11.3** Ausbildung in anderen Heilberufen

Nr.	Ausbildung in anderen Heilberufen:	Kommentar/Erläuterung:
HB00	Altenpflegehelferin / Altenpflegehelfer	
HB00	Altenpflegerin / Altenpfleger	
HB01	Gesundheits- und Krankenpfleger und Gesundheits- und Krankenpflegerin	

## ***A-12 Anzahl der Betten im gesamten Krankenhaus nach § 108/109 SGB V***

166 Betten

## ***A-13 Fallzahlen des Krankenhauses:***

Vollstationäre Fallzahl: 6796

Ambulante Fallzahlen

Fallzählweise: 2645

Quartalszählweise: 2294

## A-14 Personal des Krankenhauses

### A-14.1 Ärzte und Ärztinnen

	Anzahl	Kommentar/ Erläuterung
Ärzte und Ärztinnen insgesamt (außer Belegärzte und Belegärztinnen)	36,1 Vollkräfte	
davon Fachärzte und Fachärztinnen	18,4 Vollkräfte	
Belegärzte und Belegärztinnen (nach § 121 SGB V)	3 Personen	
Ärzte und Ärztinnen, die keiner Fachabteilung zugeordnet sind	0 Vollkräfte	

### A-14.2 Pflegepersonal

	Anzahl	Ausbildungsdauer	Kommentar/ Erläuterung
Gesundheits- und Krankenpfleger und Gesundheits- und Krankenpflegerinnen	95,8 Vollkräfte	3 Jahre	
Gesundheits- und Kinderkrankenpfleger und Gesundheits- und Kinderkrankenpflegerinnen	5,0 Vollkräfte	3 Jahre	
Altenpfleger und Altenpflegerinnen	0,0 Vollkräfte	3 Jahre	
Pflegeassistenten und Pflegeassistentinnen	0,0 Vollkräfte	2 Jahre	
Krankenpflegehelfer und Krankenpflegehelferinnen	4,0 Vollkräfte	1 Jahr	
Pflegehelfer und Pflegehelferinnen	2,4 Vollkräfte	ab 200 Std. Basiskurs	
Entbindungspfleger und Hebammen	0,0 Personen	3 Jahre	
Operationstechnische Assistenten und Operationstechnische Assistentinnen	0,0 Vollkräfte	3 Jahre	
Stationsgehilfen	3,8		keine spezielle Ausbildung

# Teil B - Struktur- und Leistungsdaten der Organisationseinheiten / Fachabteilungen

## B-[1] Fachabteilung Medizinische Klinik

### B-[1].1 Medizinische Klinik

Art der Abteilung: bettenführende Hauptabteilung  
Fachabteilungsschlüssel: 0100

Hausanschrift: Helmstedter Str. 35  
38102 Braunschweig  
Telefon: 0531 / 7011 - 226  
Fax: 0531 / 7011 - 497  
E-Mail: [medizin@marienstift-braunschweig.de](mailto:medizin@marienstift-braunschweig.de)  
Internet: <http://www.marienstift-braunschweig.de>

Chefarzt:



Titel:	Name, Vorname:	Funktion:	Tel. Nr., Email:	Sekretariat:	Belegarzt / KH-Arzt:
Herr Dr. med.	Prönneke, Rainer	Chefarzt	0531 - 7011 226 <a href="mailto:r.proenneke@marienstift-braunschweig.de">r.proenneke@marienstift-braunschweig.de</a>	Frau Bach	KH-Arzt

In der Medizinischen Klinik des Marienstiftes sind sämtliche Untersuchungsgeräte und –techniken vorhanden, die für eine optimale medizinische Betreuung im Rahmen der Grundversorgung erforderlich sind. Bei uns werden Patienten aus dem gesamten Spektrum internistischer Erkrankungen nach modernen Therapiekonzepten behandelt. Dabei sind für uns die persönliche Zuwendung und die Zufriedenheit der Patientinnen und Patienten besonders wichtig.

Ein Besonderheit stellt das Palliativzentrum Marienstift in Braunschweig dar (s. auch B 1.3). Patienten mit schweren Krankheiten benötigen häufig eine intensive Linderung ihrer Beschwerden, besonders dann, wenn eine eigentliche Heilung nicht mehr möglich ist. Um hier Hilfe zu bieten wurde im Marienstift 2005 ein palliativer Schwerpunkt aufgebaut: Speziell ausgebildete Ärzte, Pflegende und Seelsorger kümmern sich seitdem um die besonderen Nöte der Betroffenen.



## **B-[1].2 Versorgungsschwerpunkte [Medizinische Klinik]**

Nr.	Versorgungsschwerpunkte im Bereich Medizinische Klinik:	Kommentar / Erläuterung:
VI29	Behandlung von Blutvergiftung/Sepsis	
VI07	Diagnostik und Therapie der Hypertonie (Hochdruckkrankheit)	
VI02	Diagnostik und Therapie der pulmonalen Herzkrankheit und von Krankheiten des Lungenkreislaufes	
VI10	Diagnostik und Therapie von endokrinen Ernährungs- und Stoffwechselkrankheiten	
VI15	Diagnostik und Therapie von Erkrankungen der Atemwege und der Lunge	
VI14	Diagnostik und Therapie von Erkrankungen der Leber, der Galle und des Pankreas	
VI12	Diagnostik und Therapie von Erkrankungen des Darmausgangs	
VI11	Diagnostik und Therapie von Erkrankungen des Magen-Darm-Traktes	
VI09	Diagnostik und Therapie von hämatologischen Erkrankungen	
VI31	Diagnostik und Therapie von Herzrhythmusstörungen	
VI19	Diagnostik und Therapie von infektiösen und parasitären Krankheiten	
VI01	Diagnostik und Therapie von ischämischen Herzkrankheiten	
VI16	Diagnostik und Therapie von Krankheiten der Pleura	
VI13	Diagnostik und Therapie von Krankheiten des Peritoneums	
VI08	Diagnostik und Therapie von Nierenerkrankungen	
VI18	Diagnostik und Therapie von onkologischen Erkrankungen	
VI17	Diagnostik und Therapie von rheumatologischen Erkrankungen	
VI03	Diagnostik und Therapie von sonstigen Formen der Herzkrankheit	
VI06	Diagnostik und Therapie von zerebrovaskulären Krankheiten	
VR04	Duplexsonographie	
VR03	Eindimensionale Dopplersonographie	

Nr.	Versorgungsschwerpunkte im Bereich Medizinische Klinik:	Kommentar / Erläuterung:
VI35	Endoskopie	
VR06	Endosonographie	
VI20	Intensivmedizin	
VR01	Konventionelle Röntgenaufnahmen	
VI38	Palliativmedizin	
VI40	Schmerztherapie	
VC05	Schrittmachereingriffe	Werden zusammen mit den chirurgischen Kollegen durchgeführt.
VR05	Sonographie mit Kontrastmittel	

### ***B-[1].3 Medizinisch-pflegerische Leistungsangebote [Medizinische Klinik]***

Nr.	Medizinisch-pflegerisches Leistungsangebot:	Kommentar / Erläuterung:
MP00	Palliativzentrum Marienstift Braunschweig	Patienten mit schweren Krankheiten benötigen häufig eine intensive Linderung ihrer Beschwerden, besonders dann, wenn eine eigentliche Heilung nicht mehr möglich ist. Um hier Hilfe zu bieten wurde im Marienstift 2005 ein palliativer Schwerpunkt aufgebaut: Speziell ausgebildete Ärzte, Pflegende und Seelsorger kümmern sich seitdem um die besonderen Nöte der Betroffenen.
MP00	Pflege bei internistischen Krankheiten	Auf die Bedürfnisse bei internistischen Krankheiten abgestimmten Leistungsangebote, die im allgemeinen Teil erläutert sind.
MP34	Psychologisches/psychotherapeutisches Leistungsangebot/ Psychosozialdienst	Unterstützung der Patienten und Angehörigen; Begleitung bei seelischen und spirituellen Fragen
MP37	Schmerztherapie/-management	Umfassende Linderung von körperlichen Krankheitserscheinungen wie Schmerzen, Luftnot, Wasseransammlung, Darmverschlingung, Unruhe zur Wiedererlangung bzw. Erhalt von Lebensqualität

## **B-[1].4 Nicht-medizinische Serviceangebote [Medizinische Klinik]**

Nr.	Serviceangebot:	Kommentar / Erläuterung:
SA00	Einzelzimmer mit Bettcouch	Möglichkeit für die Angehörigen und Freunde von Palliativpatienten unbefristet da sein zu können.

## **B-[1].5 Fallzahlen der Organisationseinheit / Fachabteilung**

Vollstationäre Fallzahl: 2327

## **B-[1].6 Diagnosen nach ICD**

### **B-[1].6.1 Hauptdiagnosen nach ICD**

Rang	ICD-10-Ziffer* (3-stellig):	Fallzahl:	Umgangssprachliche Bezeichnung:
1	I50	171	Herzschwäche
2	J18	104	Lungenentzündung, Krankheitserreger vom Arzt nicht näher bezeichnet
3	K29	101	Schleimhautentzündung des Magens bzw. des Zwölffingerdarms
4	J44	97	Sonstige anhaltende (chronische) Lungenkrankheit mit Verengung der Atemwege - COPD
5	I10	77	Bluthochdruck ohne bekannte Ursache
6	F10	75	Psychische bzw. Verhaltensstörung durch Alkohol
7	G45	64	Kurzzeitige Durchblutungsstörung des Gehirns (TIA) bzw. verwandte Störungen
8	A09	59	Durchfallkrankheit bzw. Magen-Darm-Grippe, wahrscheinlich ausgelöst durch Bakterien, Viren oder andere Krankheitserreger
9	E11	56	Zuckerkrankheit, die nicht zwingend mit Insulin behandelt werden muss - Diabetes Typ-2
10	J20	40	Akute Bronchitis
11	E86	38	Flüssigkeitsmangel
12	A41	37	Sonstige Blutvergiftung (Sepsis)
12	I63	37	Schlaganfall durch Verschluss eines Blutgefäßes im Gehirn - Hirninfarkt
14	K80	34	Gallensteinleiden
15	I48	33	Herzrhythmusstörung, ausgehend von den Vorhöfen des Herzens

\* Hauptdiagnose gemäß der jeweils geltenden Fassung der Deutschen Kodierrichtlinien

## B-[1].6.2 Weitere Kompetenzdiagnosen

Keine Angaben

## **B-[1].7 Prozeduren nach OPS**

### B-[1].7.1 Durchgeführte Prozeduren nach OPS

Rang	OPS-301 Ziffer (4-stellig):	Anzahl:	Umgangssprachliche Bezeichnung:
1	1-632	777	Untersuchung der Speiseröhre, des Magens und des Zwölffingerdarms durch eine Spiegelung
2	1-440	600	Entnahme einer Gewebeprobe (Biopsie) aus dem oberem Verdauungstrakt, den Gallengängen bzw. der Bauchspeicheldrüse bei einer Spiegelung
3	1-650	433	Untersuchung des Dickdarms durch eine Spiegelung - Koloskopie
4	1-444	184	Entnahme einer Gewebeprobe (Biopsie) aus dem unteren Verdauungstrakt bei einer Spiegelung
5	8-982	142	Fachübergreifende Sterbebegleitung
6	3-200	72	Computertomographie (CT) des Schädels ohne Kontrastmittel
7	3-225	68	Computertomographie (CT) des Bauches mit Kontrastmittel
8	5-513	58	Operation an den Gallengängen bei einer Magenspiegelung
9	5-452	55	Operative Entfernung oder Zerstörung von erkranktem Gewebe des Dickdarms
10	1-620	53	Untersuchung der Luftröhre und der Bronchien durch eine Spiegelung
11	8-390	48	Behandlung durch spezielle Formen der Lagerung eines Patienten im Bett, z.B. Lagerung im Schlingentisch oder im Spezialbett
11	8-987	48	Fachübergreifende Behandlung bei Besiedelung oder Infektion mit multiresistenten Krankheitserregern
13	3-226	41	Computertomographie (CT) des Beckens mit Kontrastmittel
14	3-222	37	Computertomographie (CT) des Brustkorbes mit Kontrastmittel
15	8-153	30	Behandlung durch gezieltes Einstechen einer Nadel in die Bauchhöhle mit anschließender Gabe oder Entnahme von Substanzen, z.B. Flüssigkeit

### B-[1].7.2 Weitere Kompetenzprozeduren

Keine Angaben

### **B-[1].8 Ambulante Behandlungsmöglichkeiten**

Nr:	Art der Ambulanz:	Bezeichnung der Ambulanz:	Nr. / Leistung:	Kommentar / Erläuterung:
AM04	Ermächtigungsambulanz nach § 116 SGB V	KV Ambulanz		Kontrollen nach Schrittmacherimplantationen
AM08	Notfallambulanz (24h)	Notfallambulanz Medizinische Klinik		Ambulante Notfallversorgung
AM07	Privatambulanz	Chefarztambulanz		Ambulante Patientenvorstellung
AM11	Vor- und nachstationäre Leistungen nach § 115a SGB V	Medizinische Klinik		

### **B-[1].9 Ambulante Operationen nach § 115b SGB V**

Rang	OPS-Ziffer (4-stellig):	Anzahl:	Umgangssprachliche Bezeichnung:
1	1-650	<= 5	Untersuchung des Dickdarms durch eine Spiegelung - Koloskopie
1	5-452	<= 5	Operative Entfernung oder Zerstörung von erkranktem Gewebe des Dickdarms

### **B-[1].10 Zulassung zum Durchgangs-Arztverfahren der Berufsgenossenschaft**

trifft nicht zu / entfällt

### **B-[1].11 Apparative Ausstattung**

Nr.	Vorhandene Geräte:	Umgangssprachliche Bezeichnung:	24h:	Kommentar / Erläuterung:
AA59	24h-EKG-Messung			
AA38	Beatmungsgeräte/CPAP-Geräte	Maskenbeatmungsgerät mit dauerhaft positivem Beatmungsdruck	Ja	

Nr.	Vorhandene Geräte:	Umgangssprachliche Bezeichnung:	24h:	Kommentar / Erläuterung:
AA03	Belastungs-EKG/Ergometrie	Belastungstest mit Herzstrommessung		
AA39	Bronchoskop	Gerät zur Luftröhren- und Bronchienspiegelung	Ja	Bronchienspiegelungen werden durchgeführt, um Blutungen abzuklären oder Schleim bei einer schweren Lungenentzündung abzusaugen.
AA00	Echokardiographie		Ja	Echokardiographie mit TEE und Stressecho
AA10	Elektroenzephalographiegerät (EEG)	Hirnstrommessung	k.A.	
AA44	Elektrophysiologischer Messplatz zur Diagnostik von Herzrhythmusstörungen			
AA46	Endoskopisch-retrograde-Cholangio-Pankreatiograph (ERCP)	Spiegelgerät zur Darstellung der Gallen- und Bauchspeicheldrüsengänge mittels Röntgenkontrastmittel		Inklusive interventioneller Therapie
AA45	Endosonographiegerät	Ultraschalldiagnostik im Körperinneren	Ja	
AA12	Gastroenterologisches Endoskop	Gerät zur Magen-Darm-Spiegelung	Ja	Inklusive interventioneller Therapie; zusätzlich Polypektomie, PTC und PEG
AA13	Geräte der invasiven Kardiologie	Behandlungen mittels Herzkatheter	Ja	Herzschrittmachervermessung, Rechtsherzkathetermessplatz, passagere und permanente Herzschrittmachertherapie
AA52	Laboranalyseautomaten für Hämatologie, klinische Chemie, Gerinnung und Mikrobiologie	Laborgeräte zur Messung von Blutwerten bei Blutkrankheiten, Stoffwechselleiden, Gerinnungsleiden und Infektionen	Ja	
AA27	Röntgengerät/Durchleuchtungsgerät		Ja	
AA29	Sonographiegerät/Dopplersonographiegerät/Duplexsonographiegerät	Ultraschallgerät/mit Nutzung des Dopplereffekts/farbkodierter Ultraschall	Ja	
AA31	Spirometrie/Lungenfunktionsprüfung			

## B-[1].12 Personelle Ausstattung

### B-[1].12.1 Ärzte und Ärztinnen:

	Anzahl	Kommentar/ Erläuterung
Ärzte und Ärztinnen insgesamt (außer Belegärzte und Belegärztinnen)	8,8 Vollkräfte	
davon Fachärzte und Fachärztinnen	3,0 Vollkräfte	
Belegärzte und Belegärztinnen (nach § 121 SGB V)	0 Personen	

Ärztliche Fachexpertise der Abteilung:

Nr.	Facharztbezeichnung:	Kommentar / Erläuterung:
AQ26	Innere Medizin und SP Gastroenterologie	
AQ28	Innere Medizin und SP Kardiologie	

Nr.	Zusatzweiterbildung (fakultativ):	Kommentar / Erläuterung:
ZF30	Palliativmedizin	

### B-[1].12.2 Pflegepersonal:

	Anzahl	Ausbildungsdauer	Kommentar/ Erläuterung
Gesundheits- und Krankenpfleger und Gesundheits- und Krankenpflegerinnen	36,2 Vollkräfte	3 Jahre	
Gesundheits- und Kinderkrankenpfleger und Gesundheits- und Kinderkrankenpflegerinnen	0 Vollkräfte	3 Jahre	
Altenpfleger und Altenpflegerinnen	0 Vollkräfte	3 Jahre	
Pflegeassistenten und Pflegeassistentinnen	0 Vollkräfte	2 Jahre	
Krankenpflegehelfer und Krankenpflegehelferinnen	0 Vollkräfte	1 Jahr	

	Anzahl	Ausbildungsdauer	Kommentar/ Erläuterung
Pflegehelfer und Pflegehelferinnen	2,4 Vollkräfte	ab 200 Std. Basiskurs	
Entbindungspfleger und Hebammen	0 Personen	3 Jahre	
Operationstechnische Assistenten und Operationstechnische Assistentinnen	0 Vollkräfte	3 Jahre	
Stationsgehilfen	1,8		ohne spezielle Ausbildung

Pflegerische Fachexpertise der Abteilung:

Nr.	Anerkannte Fachweiterbildung/ zusätzlicher akademischer Abschluss:	Kommentar / Erläuterung:
PQ05	Leitung von Stationen oder Funktionseinheiten	
PQ00	Palliativcare- und Hospizpflege	

Nr.	Zusatzqualifikation:	Kommentar / Erläuterung:
ZP04	Endoskopie/Funktionsdiagnostik	
ZP12	Praxisanleitung	
ZP16	Wundmanagement	

### B-[1].12.3 Spezielles therapeutisches Personal:

Für die Organisationseinheit/Fachabteilung steht folgendes spezielles therapeutisches Personal zur Verfügung:

Nr.	Spezielles therapeutisches Personal:	Kommentar/ Erläuterung:
SP04	Diätassistent und Diätassistentin	
SP43	Medizinisch-technischer Assistent und Medizinisch-technische Assistentin/Funktionspersonal	
SP21	Physiotherapeut und Physiotherapeutin	
SP25	Sozialarbeiter und Sozialarbeiterin	



Nr.	Spezielles therapeutisches Personal:	Kommentar/ Erläuterung:
SP28	Wundmanager und Wundmanagerin/Wundberater und Wundberaterin/Wundexperte und Wundexpertin/Wundbeauftragter und Wundbeauftragte	

## B-[2] Fachabteilung Chirurgische Klinik

### B-[2].1 Chirurgische Klinik

Art der Abteilung: bettenführende Hauptabteilung  
Fachabteilungsschlüssel: 1500

Hausanschrift: Helmstedter Str. 35  
38102 Braunschweig  
Telefon: 0531 / 7011 - 381  
Fax: 0531 / 7011 - 494  
E-Mail: [chirurgie@marienstift-braunschweig.de](mailto:chirurgie@marienstift-braunschweig.de)  
Internet: <http://www.marienstift-braunschweig.de>

Chefarzt:

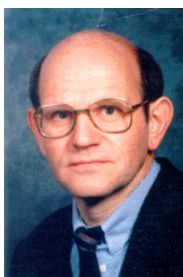

Titel:	Name, Vorname:	Funktion:	Tel. Nr., Email:	Sekretariat:	Belegarzt / KH-Arzt:
Herr Dr. med.	Mäueler, Reinhold	Chefarzt	0531 - 7011 381 <a href="mailto:r.maeueler@marienstift-braunschweig.de">r.maeueler@marienstift-braunschweig.de</a>	Frau Kröll	KH-Arzt

Wir sind eine Chirurgische Klinik mittlerer Größe mit allgemein- und viszeralchirurgischer Ausrichtung.

Schwerpunkte dabei bilden Eingriffe bei gut- und bösartigen Erkrankungen der Bauchhöhle, der endokrinen Drüsen (Schilddrüse, Nebenschilddrüse) und bei Bauchdeckenbrüchen. Die Minimal-invasive Chirurgie (Schlüssellochchirurgie) nimmt dabei einen sehr großen Stellenwert ein.

In Kooperation mit der Klinik für Anästhesie, Intensivmedizin und Schmerztherapie etablierten wir ein umfassendes Konzept zur perioperativen Schmerzbehandlung, um das Ziel, eine möglichst schmerzfreie Operation, zu erreichen.

Wir verfügen über moderne Untersuchungs- und Therapieverfahren, die in Kooperation mit der Medizinischen Klinik unseres Hauses als auch der Klinik für diagnostische Radiologie des Städtischen Klinikums Braunschweig eingesetzt werden.

Für eine erfolgreiche Therapie ist uns – neben der hohen fachlichen Qualifikation unserer Mitarbeiter

und dem hohen Standard der technischen Ausstattung – die individuelle Zuwendung zum Patienten besonders wichtig.

### **B-[2].2 Versorgungsschwerpunkte [Chirurgische Klinik]**

Nr.	Versorgungsschwerpunkte im Bereich Chirurgische Klinik:	Kommentar / Erläuterung:
VC67	Chirurgische Intensivmedizin	
VC42	Diagnostik und Therapie von sonstigen Verletzungen	Kleine und mittlere Unfallchirurgie
VC19	Diagnostik und Therapie von venösen Erkrankungen und Folgeerkrankungen	
VC39	Diagnostik und Therapie von Verletzungen der Hüfte und des Oberschenkels	
VR04	Duplexsonographie	
VC21	Endokrine Chirurgie	
VR06	Endosonographie	
VO15	Fußchirurgie	
VC23	Leber-, Gallen-, Pankreaschirurgie	
VC22	Magen-Darm-Chirurgie	
VC26	Metall-/Fremdkörperentfernungen	
VC56	Minimalinvasive endoskopische Operationen	<p>Hierbei werden viele Eingriffe ohne großen Bauchschnitt, sondern über kleine Schnitte, durch die eine Kamera und Kanäle für Arbeitsgeräte in den Bauchraum geführt werden, vorgenommen. Beispiele für diese Operationen sind:</p> <p>Gallenblasenoperationen (zu fast 100%), Blinddarmentfernungen (auch im Stadium der Perforation), Leistenbruchoperationen, Zystenentfernungen an der Leber sowie Dickdarmentfernungen (Hemicolektomie, Sigmaresektion, Rektumresektion und Rektumamputation) u. andere.</p>
VC55	Minimalinvasive laparoskopische Operationen	
VC62	Portimplantation	
VC14	Speiseröhrenchirurgie	
VC24	Tumorchirurgie	

### **B-[2].3 Medizinisch-pflegerische Leistungsangebote [Chirurgische Klinik]**

Nr.	Medizinisch-pflegerisches Leistungsangebot:	Kommentar / Erläuterung:
MP00	Pflege Chirurgie	Auf die chirurgischen Bedürfnisse abgestimmte Leistungsangebote, die im allgemeinen Teil erläutert sind.

### **B-[2].4 Nicht-medizinische Serviceangebote [Chirurgische Klinik]**

trifft nicht zu / entfällt

### **B-[2].5 Fallzahlen der Organisationseinheit / Fachabteilung**

Vollstationäre Fallzahl: 1378

### **B-[2].6 Diagnosen nach ICD**

#### **B-[2].6.1 Hauptdiagnosen nach ICD**

Rang	ICD-10-Ziffer* (3-stellig):	Fallzahl:	Umgangssprachliche Bezeichnung:
1	K40	190	Leistenbruch (Hernie)
2	K80	131	Gallensteinleiden
3	M20	71	Nicht angeborene Verformungen von Fingern bzw. Zehen
4	K57	63	Krankheit des Dickdarms mit vielen kleinen Ausstülpungen der Schleimhaut - Divertikulose
5	K59	62	Sonstige Störung der Darmfunktion, z.B. Verstopfung oder Durchfall
6	K43	58	Bauchwandbruch (Hernie)
7	E04	50	Sonstige Form einer Schilddrüsenvergrößerung ohne Überfunktion der Schilddrüse
8	K35	48	Akute Blinddarmentzündung
9	C18	30	Dickdarmkrebs im Bereich des Grimmdarms (Kolon)
10	K42	29	Nabelbruch (Hernie)
11	I84	26	Krampfaderartige Erweiterung der Venen im Bereich des Enddarms - Hämorrhoiden
11	L02	26	Abgekapselter eitriger Entzündungsherd (Abszess) in der Haut bzw. an einem oder mehreren Haaransätzen

Rang	ICD-10-Ziffer* (3-stellig):	Fallzahl:	Umgangssprachliche Bezeichnung:
13	K56	24	Darmverschluss (Ileus) ohne Eingeweidebruch
14	I70	23	Verkalkung der Schlagadern - Arteriosklerose
14	K66	23	Sonstige Krankheit des Bauchfells (Peritoneum)

\* Hauptdiagnose gemäß der jeweils geltenden Fassung der Deutschen Kodierrichtlinien

## B-[2].6.2 Weitere Kompetenzdiagnosen

keine Angaben

## B-[2].7 Prozeduren nach OPS

### B-[2].7.1 Durchgeführte Prozeduren nach OPS

Rang	OPS-301 Ziffer (4-stellig):	Anzahl:	Umgangssprachliche Bezeichnung:
1	5-530	206	Operativer Verschluss eines Leistenbruchs
2	5-469	149	Sonstige Operation am Darm: Lösen von Verwachsungen
3	5-511	137	Operative Entfernung der Gallenblase
4	5-788	133	Operation an den Fußknochen
5	1-650	112	Untersuchung des Dickdarms durch eine Spiegelung - Koloskopie
6	5-894	86	Operative Entfernung von erkranktem Gewebe an Haut bzw. Unterhaut
7	1-654	83	Untersuchung des Mastdarms durch eine Spiegelung
8	5-534	76	Operativer Verschluss eines Nabelbruchs
9	5-455	71	Operative Entfernung von Teilen des Dickdarms
10	5-893	69	Operative Entfernung von abgestorbenem Gewebe im Bereich einer Wunde bzw. von erkranktem Gewebe an Haut oder Unterhaut
11	5-470	65	Operative Entfernung des Blinddarms
12	5-069	63	Sonstige Operation an Schilddrüse bzw. Nebenschilddrüsen
12	5-572	63	Operatives Anlegen einer Verbindung zwischen Harnblase und Bauchhaut zur künstlichen Harnableitung
14	5-536	58	Operativer Verschluss eines Narbenbruchs
15	5-786	57	Operative Befestigung von Knochenteilen z.B. bei Brüchen mit Hilfsmitteln wie Schrauben oder Platten

### B-[2].7.2 Weitere Kompetenzprozeduren

keine Angaben

## **B-[2].8 Ambulante Behandlungsmöglichkeiten**

Nr:	Art der Ambulanz:	Bezeichnung der Ambulanz:	Nr. / Leistung:	Kommentar / Erläuterung:
AM04	Ermächtigungsambulanz nach § 116 SGB V	KV Ambulanz Chirurgie		Ambulante Vorstellung vor einer Operation
AM08	Notfallambulanz (24h)	Notfallambulanz Chirurgische Klinik		Ambulante Notfallversorgung
AM07	Privatambulanz	Chefarztambulanz Chirurgie		Ambulante Patientenvorstellung
AM11	Vor- und nachstationäre Leistungen nach § 115a SGB V	Chirurgische Klinik		

## **B-[2].9 Ambulante Operationen nach § 115b SGB V**

Rang	OPS-Ziffer (4-stellig):	Anzahl:	Umgangssprachliche Bezeichnung:
1	5-399	46	Implantation o. Entfernung von Katheterverweilsystemen (bei Chemotherapie)
2	1-650	41	Untersuchung des Dickdarms durch eine Spiegelung - Koloskopie
3	5-452	20	Operative Entfernung oder Zerstörung von erkranktem Gewebe des Dickdarms
4	1-444	13	Entnahme einer Gewebeprobe (Biopsie) aus dem unteren Verdauungstrakt bei einer Spiegelung
5	5-787	7	Entfernung von Hilfsmitteln, die zur Befestigung von Knochenteilen z.B. bei Brüchen verwendet wurden
6	5-056	<= 5	Eingriff mit Aufhebung der Nervenfunktion oder zur Druckentlastung eines Nerven
6	5-401	<= 5	Operative Entfernung einzelner Lymphknoten bzw. Lymphgefäße
6	5-492	<= 5	Operative Entfernung oder Zerstörung von erkranktem Gewebe im Bereich des Darmausganges
6	5-530	<= 5	Operativer Verschluss eines Leistenbruchs
6	5-536	<= 5	Operativer Verschluss eines Narbenbruchs
6	5-640	<= 5	Operation an der Vorhaut des Penis
6	5-849	<= 5	Sonstige Operation an der Hand

## **B-[2].10 Zulassung zum Durchgangs-Arztverfahren der Berufsgenossenschaft**

trifft nicht zu / entfällt

## **B-[2].11 Apparative Ausstattung**

Nr.	Vorhandene Geräte:	Umgangssprachliche Bezeichnung:	24h:	Kommentar / Erläuterung:
AA12	Gastroenterologisches Endoskop	Gerät zur Magen-Darm-Spiegelung	Ja	
AA53	Laparoskop	Bauchhöhlenspiegelungsgerät	Ja	
AA29	Sonographiegerät/Dopplersonographiegerät/Duplexsonographiegerät	Ultraschallgerät/mit Nutzung des Dopplereffekts/farbkodierter Ultraschall	Ja	

## **B-[2].12 Personelle Ausstattung**

### **B-[2].12.1** Ärzte und Ärztinnen:

	Anzahl	Kommentar/ Erläuterung
Ärzte und Ärztinnen insgesamt (außer Belegärzte und Belegärztinnen)	6,9 Vollkräfte	
davon Fachärzte und Fachärztinnen	4,0 Vollkräfte	
Belegärzte und Belegärztinnen (nach § 121 SGB V)	0 Personen	

Ärztliche Fachexpertise der Abteilung:

Nr.	Facharztbezeichnung:	Kommentar / Erläuterung:
AQ06	Allgemeine Chirurgie	
AQ13	Viszeralchirurgie	

## B-[2].12.2 Pflegepersonal:

	Anzahl	Ausbildungsdauer	Kommentar/ Erläuterung
Gesundheits- und Krankenpfleger und Gesundheits- und Krankenpflegerinnen	21,8 Vollkräfte	3 Jahre	
Gesundheits- und Kinderkrankenpfleger und Gesundheits- und Kinderkrankenpflegerinnen	0 Vollkräfte	3 Jahre	
Altenpfleger und Altenpflegerinnen	0 Vollkräfte	3 Jahre	
Pflegeassistenten und Pflegeassistentinnen	0 Vollkräfte	2 Jahre	
Krankenpflegehelfer und Krankenpflegehelferinnen	1,5 Vollkräfte	1 Jahr	
Pflegehelfer und Pflegehelferinnen	0 Vollkräfte	ab 200 Std. Basiskurs	
Entbindungspfleger und Hebammen	0 Personen	3 Jahre	
Operationstechnische Assistenten und Operationstechnische Assistentinnen	0 Vollkräfte	3 Jahre	
Stationsgehilfen	0,8		ohne spezielle Ausbildung

### Pflegerische Fachexpertise der Abteilung:

Nr.	Anerkannte Fachweiterbildung/ zusätzlicher akademischer Abschluss:	Kommentar / Erläuterung:
PQ05	Leitung von Stationen oder Funktionseinheiten	
PQ08	Operationsdienst	

Nr.	Zusatzqualifikation:	Kommentar / Erläuterung:
ZP12	Praxisanleitung	
ZP16	Wundmanagement	



### B-[2].12.3 Spezielles therapeutisches Personal:

Für die Organisationseinheit/Fachabteilung steht folgendes spezielles therapeutisches Personal zur Verfügung:

Nr.	Spezielles therapeutisches Personal:	Kommentar/ Erläuterung:
SP02	Arzthelfer und Arzthelferin	
SP04	Diätassistent und Diätassistentin	
SP21	Physiotherapeut und Physiotherapeutin	
SP28	Wundmanager und Wundmanagerin/Wundberater und Wundberaterin/Wundexperte und Wundexpertin/Wundbeauftragter und Wundbeauftragte	

# B-[3] Fachabteilung Klinik für Handchirurgie und angeborene Handfehlbildungen

## B-[3].1 Klinik für Handchirurgie und angeborene Handfehlbildungen

Art der Abteilung: bettenführende Hauptabteilung  
Fachabteilungsschlüssel: 1500

Hausanschrift: Helmstedter Str. 35  
38102 Braunschweig  
Telefon: 0531 / 7011 - 442  
Fax: 0531 / 7011 - 490  
E-Mail: [www.handchirurgie@marienstift-braunschweig.de](mailto:www.handchirurgie@marienstift-braunschweig.de)  
Internet: <http://www.marienstift-braunschweig.de>  
<http://www.handfehlbildungen.de>  
<http://www.congenitalhandanomalies.com>

Chefarzt:



Titel:	Name, Vorname:	Funktion:	Tel. Nr., Email:	Sekretariat:	Belegarzt / KH-Arzt:
Herr Dr. med.	Benatar, Niels	Chefarzt	0531 - 7011 442 <a href="mailto:n.benatar@marienstift-braunschweig.de">n.benatar@marienstift-braunschweig.de</a>	Frau Floto	KH-Arzt

Das Angebot umfasst die gesamte elektive Handchirurgie, d.h. die planbaren und nicht notfallmäßigen Operationen an der Hand.

Die konservative bzw. operative Behandlung sämtlicher **erworbener Erkrankungen** an der Hand und oberen Extremität (alle Nervenkompressionssyndrome, Tendovaginitiden, Weichteil- und Knochentumore, die Dupuytren'sche Kontraktur, Arthrosen am Handgelenk und an der Hand).

Die konservative bzw. operative Behandlung von **posttraumatischen Folgezuständen** an der Hand und der oberen Extremität, auch durch aufwendige Sekundärrekonstruktionen mit Knochen-, Sehnen-, Nerven-Transplantationen oder durch motorische Ersatzoperationen.

Sämtliche Operationen werden in unserem Hause in mikrochirurgischer Technik mit der Lupenbrille in Blutleere durchgeführt.

Unser besonderer überregionaler Schwerpunkt ist die konservative bzw. operative Nachsorge von Kindern mit angeborenen Handfehlbildungen.

***B-[3].2 Versorgungsschwerpunkte [Klinik für Handchirurgie und angeborene Handfehlbildungen]***

Nr.	Versorgungsschwerpunkte im Bereich Klinik für Handchirurgie und angeborene Handfehlbildungen:	Kommentar / Erläuterung:
VC64	Ästhetische Chirurgie/Plastische Chirurgie	
VC49	Chirurgie der Bewegungsstörungen	
VC50	Chirurgie der peripheren Nerven	
VO01	Diagnostik und Therapie von Arthropathien	
VC31	Diagnostik und Therapie von Knochenentzündungen	
VO07	Diagnostik und Therapie von Krankheiten der Synovialis und der Sehnen	
VK20	Diagnostik und Therapie von sonstigen angeborenen Fehlbildungen, angeborenen Störungen oder perinatal erworbenen Erkrankungen	Eines von nur zwei national und international anerkannten Zentren in Deutschland für die Behandlung von Kindern mit angeborenen Handfehlbildungen.
VC38	Diagnostik und Therapie von Verletzungen des Handgelenkes und der Hand	Behandlung von posttraumatischen Folgezuständen an der Hand und an der oberen Extremität, auch durch aufwendige Sekundärrekonstruktionen mit Knochen-, Sehnen-, Nerventransplantationen und Sehnenumlagerungen.
VO16	Handchirurgie	
VC26	Metall-/Fremdkörperentfernungen	
VK29	Spezialsprechstunde	Für Kinder mit angeborenen Hand- und auch Fußfehlbildungen.
VC25	Transplantationschirurgie	
VC24	Tumorchirurgie	

### **B-[3].3 Medizinisch-pflegerische Leistungsangebote [Klinik für Handchirurgie und angeborene Handfehlbildungen]**

Nr.	Medizinisch-pflegerisches Leistungsangebot:	Kommentar / Erläuterung:
MP00	Lupenbrille	Sämtliche Operationen werden in mikrochirurgischer Technik mit der Lupenbrille durchgeführt.
MP00	Pflege in der Handchirurgie	Auf die Bedürfnisse in der Handchirurgie abgestimmten Leistungsangebote, die im allgemeinen Teil erläutert sind.
MP00	Zentrum für angeborene Handfehlbildungen bei Kindern	Im Krankenhaus des Marienstiftes gibt es eines von nur zwei national und international anerkannten Zentren in Deutschland für die Behandlung von Kindern mit angeborenen Handfehlbildungen.

### **B-[3].4 Nicht-medizinische Serviceangebote [Klinik für Handchirurgie und angeborene Handfehlbildungen]**

Nr.	Serviceangebot:	Kommentar / Erläuterung:
SA05	Mutter-Kind-Zimmer/Familienzimmer	Es besteht die Möglichkeit, während des Krankenhausaufenthaltes die ganze Zeit bei seinem Kind zu bleiben.

### **B-[3].5 Fallzahlen der Organisationseinheit / Fachabteilung**

Vollstationäre Fallzahl: 321

### **B-[3].6 Diagnosen nach ICD**

#### **B-[3].6.1 Hauptdiagnosen nach ICD**

Rang	ICD-10-Ziffer* (3-stellig):	Fallzahl:	Umgangssprachliche Bezeichnung:
1	M72	62	Gutartige Geschwulstbildung des Bindegewebes
2	G56	48	Funktionsstörung eines Nervs am Arm bzw. an der Hand
3	Q74	44	Sonstige angeborene Fehlbildung der Arme bzw. Beine
4	M18	30	Gelenkverschleiß (Arthrose) des Daumensattelgelenkes

Rang	ICD-10-Ziffer* (3-stellig):	Fallzahl:	Umgangssprachliche Bezeichnung:
5	M65	28	Entzündung der Gelenkinnenhaut bzw. der Sehnenscheiden
6	Q70	21	Angeborene Verwachsung von Fingern bzw. Zehen
6	Q71	21	Angeborenes vollständiges oder teilweises Fehlen der Arme bzw. Hände
8	M67	13	Sonstige Gelenkhaut- bzw. Sehnenkrankheit
9	Q69	12	Angeborene Fehlbildung der Hand bzw. des Fußes mit Bildung überzähliger Finger bzw. Zehen
10	M19	8	Sonstige Form des Gelenkverschleißes (Arthrose)
11	D16	<= 5	Gutartiger Tumor des Knochens bzw. des Gelenkknorpels
11	D21	<= 5	Sonstige gutartige Tumoren des Bindegewebes bzw. anderer Weichteilgewebe wie Muskel oder Knorpel
11	J98	<= 5	Sonstige Krankheit der Atemwege
11	L90	<= 5	Hautkrankheit mit Gewebsschwund
11	M15	<= 5	Verschleiß (Arthrose) an mehreren Gelenken

\* Hauptdiagnose gemäß der jeweils geltenden Fassung der Deutschen Kodierrichtlinien

## B-[3].6.2 Weitere Kompetenzdiagnosen

keine Angaben

## B-[3].7 Prozeduren nach OPS

### B-[3].7.1 Durchgeführte Prozeduren nach OPS

Rang	OPS-301 Ziffer (4-stellig):	Anzahl:	Umgangssprachliche Bezeichnung:
1	5-849	95	Sonstige Operation an der Hand
2	5-840	73	Operation an den Sehnen der Hand
3	5-903	69	Hautverpflanzung aus dem der Wunde benachbarten Hautareal
4	5-842	66	Operation an den Bindegewebshüllen der Muskeln und Sehnen an Hand bzw. Fingern
5	5-845	58	Operative Entfernung der Gelenkinnenhaut an der Hand
6	5-056	50	Eingriff mit Aufhebung der Nervenfunktion oder zur Druckentlastung eines Nerven
7	5-782	49	Operative Entfernung von erkranktem Knochengewebe
8	5-783	40	Operative Entnahme von Knochengewebe zu Verpflanzungszwecken
9	5-784	35	Operative Verpflanzung bzw. Umlagerung von Knochengewebe

Rang	OPS-301 Ziffer (4-stellig):	Anzahl:	Umgangssprachliche Bezeichnung:
10	5-902	34	Freie Hautverpflanzung[, Empfängerstelle und Art des Transplantats]
11	5-847	32	Operative Entfernung bzw. Wiederherstellung der Gelenke an der Hand außer am Handgelenk
12	5-781	28	Operative Durchtrennung von Knochengewebe zum Ausgleich von Fehlstellungen
12	5-841	28	Operation an den Bändern der Hand
14	5-983	26	Erneute Operation
15	5-917	21	Operative Auftrennung zusammengewachsener Finger oder Entfernung überzähliger Finger

### B-[3].7.2 Weitere Kompetenzprozeduren

keine Angaben

### **B-[3].8 Ambulante Behandlungsmöglichkeiten**

Nr:	Art der Ambulanz:	Bezeichnung der Ambulanz:	Nr. / Leistung:	Kommentar / Erläuterung:
AM04	Ermächtigungsambulanz nach § 116 SGB V	KV Ambulanz Handchirurgische Klinik		Ambulante Patientenvorstellung für gesetzlich Versicherte
AM07	Privatambulanz	Chefarztambulanz Handchirurgische Klinik		Ambulante Patientenvorstellung für privat Versicherte
AM11	Vor- und nachstationäre Leistungen nach § 115a SGB V	Handchirurgische Klinik		

### **B-[3].9 Ambulante Operationen nach § 115b SGB V**

Rang	OPS-Ziffer (4-stellig):	Anzahl:	Umgangssprachliche Bezeichnung:
1	5-845	62	Operative Entfernung der Gelenkinnenhaut an der Hand

Rang	OPS-Ziffer (4-stellig):	Anzahl:	Umgangssprachliche Bezeichnung:
2	5-787	57	Entfernung von Hilfsmitteln, die zur Befestigung von Knochteilen z.B. bei Brüchen verwendet wurden
3	5-056	52	Eingriff mit Aufhebung der Nervenfunktion oder zur Druckentlastung eines Nerven
4	5-841	45	Operation an den Bändern der Hand
5	5-840	36	Operation an den Sehnen der Hand
6	5-842	28	Operation an den Bindegewebshüllen der Muskeln und Sehnen an Hand bzw. Fingern
7	5-849	16	Sonstige Operation an der Hand
8	5-903	12	Hautverpflanzung aus dem der Wunde benachbarten Hautareal
9	5-041	<= 5	Operative Entfernung oder Zerstörung von erkranktem Gewebe von Nerven
9	5-057	<= 5	Operation zur Lösung von Verwachsungen um einen Nerv bzw. zur Druckentlastung des Nervs oder zur Aufhebung der Nervenfunktion mit Verlagerung des Nervs
9	5-800	<= 5	Erneute operative Begutachtung und Behandlung nach einer Gelenkoperation
9	5-844	<= 5	Erneute operative Begutachtung und Behandlung der Gelenke der Hand außer dem Handgelenk
9	5-902	<= 5	Freie Hautverpflanzung[, Empfängerstelle und Art des Transplantats]
9	5-917	<= 5	Operative Auftrennung zusammengewachsener Finger oder Entfernung überzähliger Finger

### ***B-[3].10 Zulassung zum Durchgangs-Arztverfahren der Berufsgenossenschaft***

trifft nicht zu / entfällt

### ***B-[3].11 Apparative Ausstattung***

Nr.	Vorhandene Geräte:	Umgangssprachliche Bezeichnung:	24h:	Kommentar / Erläuterung:
AA00	Lupenbrille			

## B-[3].12 Personelle Ausstattung

### B-[3].12.1 Ärzte und Ärztinnen:

	Anzahl	Kommentar/ Erläuterung
Ärzte und Ärztinnen insgesamt (außer Belegärzte und Belegärztinnen)	3,0 Vollkräfte	
davon Fachärzte und Fachärztinnen	2,0 Vollkräfte	
Belegärzte und Belegärztinnen (nach § 121 SGB V)	0 Personen	

Ärztliche Fachexpertise der Abteilung:

Nr.	Facharztbezeichnung:	Kommentar / Erläuterung:
AQ06	Allgemeine Chirurgie	Fachgebiet Handchirurgie

Nr.	Zusatzweiterbildung (fakultativ):	Kommentar / Erläuterung:
ZF12	Handchirurgie	

### B-[3].12.2 Pflegepersonal:

	Anzahl	Ausbildungsdauer	Kommentar/ Erläuterung
Gesundheits- und Krankenpfleger und Gesundheits- und Krankenpflegerinnen	2,9 Vollkräfte	3 Jahre	
Gesundheits- und Kinderkrankenpfleger und Gesundheits- und Kinderkrankenpflegerinnen	0,5 Vollkräfte	3 Jahre	
Altenpfleger und Altenpflegerinnen	0 Vollkräfte	3 Jahre	
Pflegeassistenten und Pflegeassistentinnen	0 Vollkräfte	2 Jahre	
Krankenpflegehelfer und Krankenpflegehelferinnen	0 Vollkräfte	1 Jahr	
Pflegehelfer und Pflegehelferinnen	0 Vollkräfte	ab 200 Std. Basiskurs	



	Anzahl	Ausbildungsdauer	Kommentar/ Erläuterung
Entbindungspfleger und Hebammen	0 Personen	3 Jahre	
Operationstechnische Assistenten und Operationstechnische Assistentinnen	0 Vollkräfte	3 Jahre	
Stationsgehilfen	0,1		ohne spezielle Ausbildung

Pflegerische Fachexpertise der Abteilung:

Nr.	Anerkannte Fachweiterbildung/ zusätzlicher akademischer Abschluss:	Kommentar / Erläuterung:
PQ05	Leitung von Stationen oder Funktionseinheiten	
PQ08	Operationsdienst	

Nr.	Zusatzqualifikation:	Kommentar / Erläuterung:
ZP12	Praxisanleitung	

### B-[3].12.3 Spezielles therapeutisches Personal:

Für die Organisationseinheit/Fachabteilung steht folgendes spezielles therapeutisches Personal zur Verfügung:

Nr.	Spezielles therapeutisches Personal:	Kommentar/ Erläuterung:
SP02	Arzthelfer und Arzthelferin	

## B-[4] Fachabteilung Frauenklinik - Gynäkologie

### B-[4].1 Frauenklinik – Abteilung Gynäkologie

Art der Abteilung: bettenführende Hauptabteilung  
Fachabteilungsschlüssel: 2400

Hausanschrift: Helmstedter Str. 35  
38102 Braunschweig  
Telefon: 0531 / 7011 - 214  
Fax: 0531 / 75534  
E-Mail: frauenklinik@marienstift-braunschweig.de  
Internet: <http://www.marienstift-braunschweig.de>

Chefarzt:



Titel:	Name, Vorname:	Funktion:	Tel. Nr., Email:	Sekretariat:	Belegarzt / KH-Arzt:
Herr Dr. med.	Frank, Heinz-Eberhard	Chefarzt	0531 - 7011 214 e.frank@marienstift-braunschweig.de	Frau Dlugocz	KH-Arzt

In der gynäkologischen Abteilung der Frauenklinik werden sämtliche Erkrankungen der weiblichen Brust und der Genitalorgane nach modernsten medizinischen Gesichtspunkten behandelt. Dabei werden alle gängigen diagnostischen und therapeutischen Verfahren eingesetzt. Bei uns werden die Patientinnen mit hoher Fachkompetenz und großem persönlichen Engagement gemäß unserem christlichen Leitbild stationär und ambulant betreut.

### B-[4].2 Versorgungsschwerpunkte [Frauenklinik - Gynäkologie]

Nr.	Versorgungsschwerpunkte im Bereich Frauenklinik - Gynäkologie:	Kommentar / Erläuterung:
VG08	Diagnostik und Therapie gynäkologischer Tumoren	
VG01	Diagnostik und Therapie von bösartigen Tumoren der Brustdrüse	

Nr.	Versorgungsschwerpunkte im Bereich Frauenklinik - Gynäkologie:	Kommentar / Erläuterung:
VG13	Diagnostik und Therapie von entzündlichen Krankheiten der weiblichen Beckenorgane	
VG02	Diagnostik und Therapie von gutartigen Tumoren der Brustdrüse	
VG14	Diagnostik und Therapie von nichtentzündlichen Krankheiten des weiblichen Genitaltraktes	
VG03	Diagnostik und Therapie von sonstigen Erkrankungen der Brustdrüse	
VG05	Endoskopische Operationen	
VG06	Gynäkologische Abdominalchirurgie	
VG07	Inkontinenzchirurgie	Offene sowie endoskopische Operationen, speziell TVT, TVT-O und Burch-Plastik
VG04	Kosmetische/Plastische Mammachirurgie	Primäre und sekundäre Rekonstruktion sowie Aufbau- und Reduktionsplastiken.
VG16	Urogynäkologie	

### ***B-[4].3 Medizinisch-pflegerische Leistungsangebote [Frauenklinik - Gynäkologie]***

Nr.	Medizinisch-pflegerisches Leistungsangebot:	Kommentar / Erläuterung:
MP00	Pflege Gynäkologie	Auf die gynäkologischen Bedürfnisse abgestimmte Leistungsangebote, die im allgemeinen Teil erläutert sind.

### ***B-[4].4 Nicht-medizinische Serviceangebote [Frauenklinik - Gynäkologie]***

trifft nicht zu / entfällt

### ***B-[4].5 Fallzahlen der Organisationseinheit / Fachabteilung***

Vollstationäre Fallzahl: 969

## B-[4].6 Diagnosen nach ICD

### B-[4].6.1 Hauptdiagnosen nach ICD

Rang	ICD-10-Ziffer* (3-stellig):	Fallzahl:	Umgangssprachliche Bezeichnung:
1	D25	186	Gutartiger Tumor der Gebärmuttermuskulatur
2	N81	90	Vorfall der Scheide bzw. der Gebärmutter
3	O20	47	Blutung in der Frühschwangerschaft
4	C50	45	Brustkrebs
5	D27	44	Gutartiger Eierstocktumor
6	N39	42	Sonstige Krankheit der Niere, der Harnwege bzw. der Harnblase
7	N83	41	Nichtentzündliche Krankheit des Eierstocks, des Eileiters bzw. der Gebärmutterbänder
8	N92	31	Zu starke, zu häufige bzw. unregelmäßige Regelblutung
9	N70	22	Eileiterentzündung bzw. Eierstockentzündung
10	O99	21	Sonstige Krankheit der Mutter, die an anderen Stellen der internationalen Klassifikation der Krankheiten (ICD-10) eingeordnet werden kann, die jedoch Schwangerschaft, Geburt und Wochenbett verkompliziert
11	C54	19	Gebärmutterkrebs
11	O00	19	Schwangerschaft außerhalb der Gebärmutter
11	O60	19	Vorzeitige Wehen und Entbindung
14	N80	17	Gutartige Wucherung der Gebärmutter Schleimhaut außerhalb der Gebärmutter
15	N84	15	Gutartige Schleimhautwucherung (Polyp) im Bereich der weiblichen Geschlechtsorgane

\* Hauptdiagnose gemäß der jeweils geltenden Fassung der Deutschen Kodierrichtlinien

### B-[4].6.2 Weitere Kompetenzdiagnosen

keine Angaben

## B-[4].7 Prozeduren nach OPS

### B-[4].7.1 Durchgeführte Prozeduren nach OPS

Rang	OPS-301 Ziffer (4-stellig):	Anzahl:	Umgangssprachliche Bezeichnung:
1	5-704	150	Operative Raffung der Scheidenwand bzw. Straffung des Beckenbodens mit Zugang durch die Scheide
2	5-683	144	Vollständige operative Entfernung der Gebärmutter
3	5-682	125	Fast vollständige operative Entfernung der Gebärmutter
4	5-690	115	Operative Zerstörung des oberen Anteils der Gebärmutterschleimhaut - Ausschabung
5	5-653	77	Operative Entfernung des Eierstocks und der Eileiter
6	5-469	74	Sonstige Operation am Darm: Lösen von Verwachsungen
7	1-471	67	Entnahme einer Gewebeprobe (Biopsie) aus der Gebärmutterschleimhaut ohne operativen Einschnitt
8	5-657	54	Operatives Lösen von Verwachsungen an Eierstock und Eileitern ohne Zuhilfenahme von Geräten zur optischen Vergrößerung
9	1-672	51	Untersuchung der Gebärmutter durch eine Spiegelung
10	5-593	50	Operation zur Anhebung des Blasenhalses bei Blasenschwäche mit Zugang durch die Scheide
11	5-651	49	Operative Entfernung oder Zerstörung von Gewebe des Eierstocks
12	5-983	39	Erneute Operation
13	5-681	31	Operative Entfernung und Zerstörung von erkranktem Gewebe der Gebärmutter
13	5-870	31	Operative brusterhaltende Entfernung von Brustdrüsengewebe ohne Entfernung von Achsellymphknoten
15	8-800	26	Übertragung (Transfusion) von Blut, roten Blutkörperchen bzw. Blutplättchen eines Spenders auf einen Empfänger

### B-[4].7.2 Weitere Kompetenzprozeduren

keine Angaben

## **B-[4].8 Ambulante Behandlungsmöglichkeiten**

Nr:	Art der Ambulanz:	Bezeichnung der Ambulanz:	Nr. / Leistung:	Kommentar / Erläuterung:
AM04	Ermächtigungsambulanz nach § 116 SGB V	KV Ambulanz Frauenklinik		Ambulante Patientenvorstellung für gesetzlich Versicherte
AM08	Notfallambulanz (24h)	Notfallambulanz Frauenklinik		Ambulante Notfallversorgung
AM07	Privatambulanz	Chefarztambulanz Frauenklinik		Ambulante Patientenvorstellung für privat Versicherte
AM11	Vor- und nachstationäre Leistungen nach § 115a SGB V	Frauenklinik		

## **B-[4].9 Ambulante Operationen nach § 115b SGB V**

Rang	OPS-Ziffer (4-stellig):	Anzahl:	Umgangssprachliche Bezeichnung:
1	5-690	354	Operative Zerstörung des oberen Anteils der Gebärmutter Schleimhaut - Ausschabung
2	1-672	219	Untersuchung der Gebärmutter durch eine Spiegelung
3	5-870	42	Operative brusterhaltende Entfernung von Brustdrüsengewebe ohne Entfernung von Achsellymphknoten
4	5-399	39	Implantation o. Entfernung von Katheterverweilsystemen (bei Chemotherapie)
5	5-651	29	Operative Entfernung oder Zerstörung von Gewebe des Eierstocks
6	5-671	24	Operative Entnahme einer kegelförmigen Gewebeprobe aus dem Gebärmutterhals
7	1-471	23	Entnahme einer Gewebeprobe (Biopsie) aus der Gebärmutter Schleimhaut ohne operativen Einschnitt
8	1-694	19	Untersuchung des Bauchraums bzw. seiner Organe durch eine Spiegelung
9	5-663	16	Operative(r) Zerstörung oder Verschluss des Eileiters - Sterilisationsoperation bei der Frau
10	5-691	15	Entfernung eines Fremdkörpers aus der Gebärmutter
11	5-711	10	Operation an der Scheidenvorhofdrüse (Bartholin-Drüse)
12	5-469	8	Sonstige Operation am Darm: Lösen von Verwachsungen
13	1-661	<= 5	Untersuchung der Harnröhre und der Harnblase durch eine Spiegelung
13	5-401	<= 5	Operative Entfernung einzelner Lymphknoten bzw. Lymphgefäße
13	5-492	<= 5	Operative Entfernung oder Zerstörung von erkranktem Gewebe im Bereich des Darmausganges

## **B-[4].10 Zulassung zum Durchgangs-Arztverfahren der Berufsgenossenschaft**

trifft nicht zu / entfällt

## **B-[4].11 Apparative Ausstattung**

Nr.	Vorhandene Geräte:	Umgangssprachliche Bezeichnung:	24h:	Kommentar / Erläuterung:
AA53	Laparoskop	Bauchhöhlenspiegelungsgerät		
AA29	Sonographiegerät/Dopplersonographiegerät/Duplexsonographiegerät	Ultraschallgerät/mit Nutzung des Dopplereffekts/farbkodierter Ultraschall	Ja	
AA33	Uroflow/Blasendruckmessung			

## **B-[4].12 Personelle Ausstattung**

### **B-[4].12.1** Ärzte und Ärztinnen:

	Anzahl	Kommentar/ Erläuterung
Ärzte und Ärztinnen insgesamt (außer Belegärzte und Belegärztinnen)	5,3 Vollkräfte	
davon Fachärzte und Fachärztinnen	1,3 Vollkräfte	
Belegärzte und Belegärztinnen (nach § 121 SGB V)	0 Personen	

Ärztliche Fachexpertise der Abteilung:

Nr.	Facharztbezeichnung:	Kommentar / Erläuterung:
AQ14	Frauenheilkunde und Geburtshilfe	

## B-[4].12.2 Pflegepersonal:

	Anzahl	Ausbildungsdauer	Kommentar/ Erläuterung
Gesundheits- und Krankenpfleger und Gesundheits- und Krankenpflegerinnen	13,9 Vollkräfte	3 Jahre	
Gesundheits- und Kinderkrankenpfleger und Gesundheits- und Kinderkrankenpflegerinnen	0 Vollkräfte	3 Jahre	
Altenpfleger und Altenpflegerinnen	0 Vollkräfte	3 Jahre	
Pflegeassistenten und Pflegeassistentinnen	0 Vollkräfte	2 Jahre	
Krankenpflegehelfer und Krankenpflegehelferinnen	0,5 Vollkräfte	1 Jahr	
Pflegehelfer und Pflegehelferinnen	0 Vollkräfte	ab 200 Std. Basiskurs	
Entbindungspfleger und Hebammen	0 Personen	3 Jahre	
Operationstechnische Assistenten und Operationstechnische Assistentinnen	0 Vollkräfte	3 Jahre	
Stationsgehilfen	0,5		ohne spezielle Ausbildung

Pflegerische Fachexpertise der Abteilung:

Nr.	Anerkannte Fachweiterbildung/ zusätzlicher akademischer Abschluss:	Kommentar / Erläuterung:
PQ05	Leitung von Stationen oder Funktionseinheiten	
PQ08	Operationsdienst	

Nr.	Zusatzqualifikation:	Kommentar / Erläuterung:
ZP12	Praxisanleitung	



### B-[4].12.3 Spezielles therapeutisches Personal:

Für die Organisationseinheit/Fachabteilung steht folgendes spezielles therapeutisches Personal zur Verfügung:

Nr.	Spezielles therapeutisches Personal:	Kommentar/ Erläuterung:
SP02	Arzthelfer und Arzthelferin	
SP21	Physiotherapeut und Physiotherapeutin	

## B-[5] Fachabteilung Frauenklinik - Geburtshilfe

### B-[5].1 Frauenklinik – Abteilung Geburtshilfe

Art der Abteilung: bettenführende Hauptabteilung  
Fachabteilungsschlüssel: 2500

Hausanschrift: Helmstedter Str. 35  
38102 Braunschweig  
Telefon: 0531 / 7011 - 214  
Fax: 0531 / 75534  
E-Mail: frauenklinik@marienstift-braunschweig.de  
Internet: <http://www.marienstift-braunschweig.de>

Chefarzt:



Titel:	Name, Vorname:	Funktion:	Tel. Nr., Email:	Sekretariat:	Belegarzt / KH-Arzt:
Herr Dr. med.	Frank, Heinz-Eberhard	Chefarzt	0531 - 7011 214 e.frank@marienstift-braunschweig.de	Frau Dlugocz	KH-Arzt

In unserer Frauenklinik erblicken jährlich ca. 800 Neugeborene das Licht der Welt. Basierend auf dem in Deutschland außerordentlich hohen medizinisch-geburtshilflichen Niveau möchten wir den Wünschen der werdenden Eltern soweit als möglich Rechnung tragen. Neben einer sanften Geburtshilfe mit alternativen Methoden ist auch für eine optimale Betreuung bei unerwartet auftretenden Geburtsrisiken gesorgt. Dabei besteht eine enge Kooperation mit der Städtischen Kinderklinik und mit zwei Belegkinderärzten für die tägliche Visite.

### **B-[5].2 Versorgungsschwerpunkte [Frauenklinik - Geburtshilfe]**

Nr.	Versorgungsschwerpunkte im Bereich Frauenklinik - Geburtshilfe:	Kommentar / Erläuterung:
VG10	Betreuung von Risikoschwangerschaften	Nur im Rahmen der Notfallversorgung.
VG11	Diagnostik und Therapie von Krankheiten während der Schwangerschaft, der Geburt und des Wochenbettes	
VG12	Geburtshilfliche Operationen	
VG09	Pränataldiagnostik und -therapie	Fruchtwasserentnahme (Amniocentese), Doppler-Ultraschalluntersuchungen bei gestörtem Schwangerschaftsverlauf, Fruchtwasserspiegelung bei Übertragung, ambulante ärztliche Vorstellung vor der Entbindung sowie Cardiotokographie (Herzton-Wehen-Kurve). Möglichkeit der äußeren Wendung bei kindlichen Fehllagen.

### **B-[5].3 Medizinisch-pflegerische Leistungsangebote [Frauenklinik - Geburtshilfe]**

Nr.	Medizinisch-pflegerisches Leistungsangebot:	Kommentar / Erläuterung:
MP55	Audiometrie/Hördiagnostik	Hörscreening als stationäre Standardleistung bei Neugeborenen
MP00	Babytreff	Möglichkeit des kontinuierlichen Treffens von Mütter/Vätern mit ihren Kindern im Rahmen des "Babytreffs"
MP19	Geburtsvorbereitungskurse/Schwangerschaftsgymnastik	Geburtsvorbereitungskurse werden von unseren Beleghebammen angeboten.
MP00	Kontrolluntersuchungen des Kindes nach der Geburt	Tägliche Visite und Vorsorgeuntersuchungen U2 durch die Beleg-Kinderärzte Dr. Augustin und Dr. Dräger.
MP00	Pflege in der Geburtshilfe	Auf die Bedürfnisse in der Geburtshilfe abgestimmten Leistungsangebote, die im allgemeinen Teil erläutert sind.
MP36	Säuglingspflegekurse	Werden von unseren Pflegefachkräften Frau Margit Engel und Frau Eveline Weber angeboten.
MP37	Schmerztherapie/-management	Periduralanästhesie, Einsatz von transportablen PCA-Pumpen zur patientenkontrollierten Schmerzminderung, Akupunktur, Homöopathie und bewährte Entspannungs-, Beruhigungs- und Schmerzmedikamente unterschiedlicher Stärke

Nr.	Medizinisch-pflegerisches Leistungsangebot:	Kommentar / Erläuterung:
MP64	Spezielle Angebote für die Öffentlichkeit	Informationsabende und Kreißsaalbesichtigung Die Informationsabende finden jeden 1. Mittwoch im Monat um 18.00 Uhr statt. Für eine Kreißsaalbesichtigung wird um vorherige Anmeldung gebeten.
MP41	Spezielles Leistungsangebot von Entbindungspflegern und/oder Hebammen	1. Hebammenbesuch nach Klinikentlassung 2. Rückbildungsgymnastik 3. Kurse für Babymassage
MP43	Stillberatung	Eigene Still- und Laktationsberaterin Ausbildung: IBCLC - International Board Certified Lactation Consultant
MP50	Wochenbettgymnastik/Rückbildungsgymnastik	Die Wochenbettgymnastik wird durch die Krankengymnastische Abteilung des Hauses durchgeführt. Weitergehende Rückbildungsgymnastik wird über unsere Hebammen angeboten.
MP00	Zustandskontrolle des Kindes unter der Geburt	Beinhaltet neben den intermittierenden CTG-Ableitungen, Ultraschall auch Mikroblutuntersuchungen des Kindes (MBU)

### ***B-[5].4 Nicht-medizinische Serviceangebote [Frauenklinik - Geburtshilfe]***

Nr.	Serviceangebot:	Kommentar / Erläuterung:
SA00	Babykörbchen	Als Hilfe für Schwangere in Not wird eine "Babyklappe" vorgehalten.
SA00	Kaiserschnittoperationssaal	Direkt neben dem Kreißsaal ist für Noteingriffe ein Kaiserschnittoperationssaal eingerichtet.
SA05	Mutter-Kind-Zimmer/Familienzimmer	
SA07	Rooming-in	
SA00	Vitalux-Entbindungslandschaft	Individuell kann auf gewünschte Entspannungs- und Gebärpositionen eingegangen werden. Es ist ein Entspannungsbad vorhanden und auch eine Wassergeburt (unter besonderen Voraussetzungen) ist möglich.

### ***B-[5].5 Fallzahlen der Organisationseinheit / Fachabteilung***

Vollstationäre Fallzahl: 1636

## B-[5].6 Diagnosen nach ICD

### B-[5].6.1 Hauptdiagnosen nach ICD

Rang	ICD-10-Ziffer* (3-stellig):	Fallzahl:	Umgangssprachliche Bezeichnung:
1	Z38	542	Neugeborene
2	O42	170	Vorzeitiger Blasensprung
3	O68	129	Komplikationen bei Wehen bzw. Entbindung durch Gefahrenzustand des Kindes
4	P08	105	Störung aufgrund langer Schwangerschaftsdauer oder hohem Geburtsgewicht
5	O70	96	Dammriss während der Geburt
6	O36	44	Betreuung der Mutter wegen sonstiger festgestellter oder vermuteter Komplikationen beim ungeborenen Kind
7	O34	42	Betreuung der Mutter bei festgestellten oder vermuteten Fehlbildungen oder Veränderungen der Beckenorgane
8	O99	40	Sonstige Krankheit der Mutter, die an anderen Stellen der internationalen Klassifikation der Krankheiten (ICD-10) eingeordnet werden kann, die jedoch Schwangerschaft, Geburt und Wochenbett verkompliziert
8	P07	40	Störung aufgrund kurzer Schwangerschaftsdauer oder niedrigem Geburtsgewicht
10	P05	37	Mangelentwicklung bzw. Mangelernährung des ungeborenen Kindes in der Gebärmutter
11	O71	34	Sonstige Verletzung während der Geburt
12	O80	33	Normale Geburt eines Kindes
13	O63	32	Sehr lange dauernde Geburt
14	O32	25	Betreuung der Mutter bei festgestellter oder vermuteter falscher Lage des ungeborenen Kindes
15	O47	23	Wehen, die nicht zur Eröffnung des Muttermundes beitragen - Unnütze Wehen

\* Hauptdiagnose gemäß der jeweils geltenden Fassung der Deutschen Kodierrichtlinien

### B-[5].6.2 Weitere Kompetenzdiagnosen

keine Angaben

## B-[5].7 Prozeduren nach OPS

### B-[5].7.1 Durchgeführte Prozeduren nach OPS

Rang	OPS-301 Ziffer (4-stellig):	Anzahl:	Umgangssprachliche Bezeichnung:
1	9-262	776	Versorgung eines Neugeborenen nach der Geburt
2	1-208	660	Hörtest bei den Neugeborenen
3	5-758	377	Wiederherstellende Operation an den weiblichen Geschlechtsorganen nach Dammriss während der Geburt
4	9-261	308	Überwachung und Betreuung einer Geburt mit erhöhter Gefährdung für Mutter oder Kind
5	5-749	283	Sonstiger Kaiserschnitt
6	8-910	246	Regionale Schmerzbehandlung durch Einbringen eines Betäubungsmittels in einen Spaltraum im Wirbelkanal (Epiduralraum)
7	9-260	185	Überwachung und Betreuung einer normalen Geburt
8	5-738	96	Erweiterung des Scheideneingangs durch Dammschnitt während der Geburt mit anschließender Naht
9	5-728	90	Operative Entbindung durch die Scheide mittels Saugglocke
10	1-242	28	Messung des Hörvermögens - Audiometrie
11	8-800	26	Übertragung (Transfusion) von Blut, roten Blutkörperchen bzw. Blutplättchen eines Spenders auf einen Empfänger
12	5-756	25	Entfernung von zurückgebliebenen Resten des Mutterkuchens (Plazenta) nach der Geburt
13	9-280	21	Krankenhausbehandlung vor der Entbindung im gleichen Aufenthalt
14	8-560	12	Anwendung von natürlichem oder künstlichem Licht zu Heilzwecken - Lichttherapie
15	8-810	11	Übertragung (Transfusion) von Blutflüssigkeit bzw. von Anteilen der Blutflüssigkeit oder von gentechnisch hergestellten Bluteiweißen

### B-[5].7.2 Weitere Kompetenzprozeduren

keine Angaben

## **B-[5].8 Ambulante Behandlungsmöglichkeiten**

Nr:	Art der Ambulanz:	Bezeichnung der Ambulanz:	Nr. / Leistung:	Kommentar / Erläuterung:
AM04	Ermächtigungsambulanz nach § 116 SGB V	KV Ambulanz Frauenklinik		Ambulante Patientenvorstellung für gesetzlich Versicherte
AM08	Notfallambulanz (24h)	Notfallambulanz Frauenklinik		Ambulante Notfallversorgung
AM07	Privatambulanz	Chefarztambulanz Frauenklinik		Ambulante Patientenvorstellung für privat Versicherte
AM11	Vor- und nachstationäre Leistungen nach § 115a SGB V	Frauenklinik		

## **B-[5].9 Ambulante Operationen nach § 115b SGB V**

trifft nicht zu / entfällt

## **B-[5].10 Zulassung zum Durchgangs-Arztverfahren der Berufsgenossenschaft**

trifft nicht zu / entfällt

## **B-[5].11 Apparative Ausstattung**

Nr.	Vorhandene Geräte:	Umgangssprachliche Bezeichnung:	24h:	Kommentar / Erläuterung:
AA51	Gerät zur Kardiotokographie	Gerät zur gleichzeitigen Messung der Herztöne und der Wehentätigkeit (Wehenschreiber)	Ja	
AA29	Sonographiegerät/Dopplersonographiegerät/Duplexsonographiegerät	Ultraschallgerät/mit Nutzung des Dopplereffekts/farbkodierter Ultraschall	Ja	
AA00	Transportable PCA-Pumpe		Ja	Wird zur patientenkontrollierten Schmerzminderung eingesetzt.

## B-[5].12 Personelle Ausstattung

### B-[5].12.1 Ärzte und Ärztinnen:

	Anzahl	Kommentar/ Erläuterung
Ärzte und Ärztinnen insgesamt (außer Belegärzte und Belegärztinnen)	5,3 Vollkräfte	
davon Fachärzte und Fachärztinnen	1,3 Vollkräfte	
Belegärzte und Belegärztinnen (nach § 121 SGB V)	0 Personen	

### B-[5].12.2 Pflegepersonal:

	Anzahl	Ausbildungsdauer	Kommentar/ Erläuterung
Gesundheits- und Krankenpfleger und Gesundheits- und Krankenpflegerinnen	2,7 Vollkräfte	3 Jahre	
Gesundheits- und Kinderkrankenpfleger und Gesundheits- und Kinderkrankenpflegerinnen	4,0 Vollkräfte	3 Jahre	
Altenpfleger und Altenpflegerinnen	0 Vollkräfte	3 Jahre	
Pflegeassistenten und Pflegeassistentinnen	0 Vollkräfte	2 Jahre	
Krankenpflegehelfer und Krankenpflegehelferinnen	1,0 Vollkräfte	1 Jahr	
Pflegehelfer und Pflegehelferinnen	0 Vollkräfte	ab 200 Std. Basiskurs	
Entbindungspfleger und Hebammen	0 Personen	3 Jahre	
Operationstechnische Assistenten und Operationstechnische Assistentinnen	0 Vollkräfte	3 Jahre	
Stationsgehilfen	0,5		ohne spezielle Ausbildung



Pflegerische Fachexpertise der Abteilung:

Nr.	Anerkannte Fachweiterbildung/ zusätzlicher akademischer Abschluss:	Kommentar / Erläuterung:
PQ05	Leitung von Stationen oder Funktionseinheiten	

Nr.	Zusatzqualifikation:	Kommentar / Erläuterung:
ZP12	Praxisanleitung	
ZP00	Still- und Laktationsberatung	Ausbildung als IBCLC - International Board Certified Lactation Consultant

### B-[5].12.3 Spezielles therapeutisches Personal:

Für die Organisationseinheit/Fachabteilung steht folgendes spezielles therapeutisches Personal zur Verfügung:

Nr.	Spezielles therapeutisches Personal:	Kommentar/ Erläuterung:
SP00	Beleghebammen	
SP21	Physiotherapeut und Physiotherapeutin	

## B-[6] Fachabteilung Hals-, Nasen-, Ohrenheilkunde

### B-[6].1 Klinik für Hals-, Nasen-, Ohrenheilkunde

Art der Abteilung: bettenführende Belegabteilung  
 Fachabteilungsschlüssel: 2600

Hausanschrift: Helmstedter Str. 35  
 38102 Braunschweig  
 Telefon: 0531 / 7011 - 241  
 Fax: 0531 / 7011 - 594  
 E-Mail: [marienstift@marienstift-braunschweig.de](mailto:marienstift@marienstift-braunschweig.de)  
 Internet: <http://www.marienstift-braunschweig.de>



Dr. med.  
Andreas Bodlien



Dr. med.  
Wolfgang Schwartz



Dr. med.  
Erich Koch

Titel:	Name, Vorname:	Funktion:	Tel. Nr., Email:	Sekretariat:	Belegarzt / KH-Arzt:
Herr Dr. med.	Bodlien, Andreas				Belegarzt
Herr Dr. med.	Schwartz, Wolfgang				Belegarzt
Herrn Dr. med.	Koch, Erich				Belegarzt

### B-[6].2 Versorgungsschwerpunkte [Hals-, Nasen-, Ohrenheilkunde]

Nr.	Versorgungsschwerpunkte im Bereich Hals-, Nasen-, Ohrenheilkunde:	Kommentar / Erläuterung:
VH10	Diagnostik und Therapie von Erkrankungen der Nasennebenhöhlen	Mikroskop- und Endoskopgestützt
VH02	Diagnostik und Therapie von Krankheiten des Mittelohres und des Warzenfortsatzes	Z.B. Trommelfellschnitte (Parazentesen) und Einlage von Paukenröhrchen.
VH06	Operative Fehlbildungskorrektur des Ohres	
VH13	Plastisch-rekonstruktive Chirurgie	

Nr.	Versorgungsschwerpunkte im Bereich Hals-, Nasen-, Ohrenheilkunde:	Kommentar / Erläuterung:
VH25	Schnarchoperationen	
VH09	Sonstige Krankheiten der oberen Atemwege	Beinhaltet z.B. Polypentfernungen und Eingriffe an den Gaumenmandeln.

### **B-[6].3 Medizinisch-pflegerische Leistungsangebote [Hals-, Nasen-, Ohrenheilkunde]**

Nr.	Medizinisch-pflegerisches Leistungsangebot:	Kommentar / Erläuterung:
MP00	Laser-Eingriffe im HNO-Gebiet	
MP00	Pflege in der Hals-, Nasen-, Ohrenheilkunde	Auf die Bedürfnisse der Hals-, Nasen-, Ohrenheilkunde abgestimmten Leistungsangebote, die im allgemeinen Teil erläutert sind.

### **B-[6].4 Nicht-medizinische Serviceangebote [Hals-, Nasen-, Ohrenheilkunde]**

trifft nicht zu / entfällt

### **B-[6].5 Fallzahlen der Organisationseinheit / Fachabteilung**

Vollstationäre Fallzahl: 165

### **B-[6].6 Diagnosen nach ICD**

#### **B-[6].6.1 Hauptdiagnosen nach ICD**

Rang	ICD-10- Ziffer* (3- stellig):	Fallzahl:	Umgangssprachliche Bezeichnung:
1	J35	55	Anhaltende (chronische) Krankheit der Gaumen- bzw. Rachenmandeln
2	J34	50	Sonstige Krankheit der Nase bzw. der Nasennebenhöhlen
3	J32	36	Anhaltende (chronische) Nasennebenhöhlenentzündung
4	Q17	8	Sonstige angeborene Fehlbildung des Ohres
5	C44	<= 5	Sonstiger Hautkrebs

Rang	ICD-10-Ziffer* (3-stellig):	Fallzahl:	Umgangssprachliche Bezeichnung:
5	H65	<= 5	Nichteitrige Mittelohrentzündung
5	J03	<= 5	Akute Mandelentzündung
5	J36	<= 5	Abgekapselter eitriger Entzündungsherd (Abszess) in Umgebung der Mandeln
5	J38	<= 5	Krankheit der Stimmlippen bzw. des Kehlkopfes
5	J95	<= 5	Krankheit der Atemwege nach medizinischen Maßnahmen
5	M95	<= 5	Sonstige erworbene Verformung des Muskel-Skelett-Systems bzw. des Bindegewebes
5	Q30	<= 5	Angeborene Fehlbildung der Nase
5	T81	<= 5	Komplikationen bei ärztlichen Eingriffen

\* Hauptdiagnose gemäß der jeweils geltenden Fassung der Deutschen Kodierrichtlinien

## B-[6].6.2 Weitere Kompetenzdiagnosen

keine Angaben

## B-[6].7 Prozeduren nach OPS

### B-[6].7.1 Durchgeführte Prozeduren nach OPS

Rang	OPS-301 Ziffer (4-stellig):	Anzahl:	Umgangssprachliche Bezeichnung:
1	5-215	243	Operation an der unteren Nasenmuschel
2	5-214	72	Operative Entfernung bzw. Wiederherstellung der Nasenscheidewand
3	5-222	44	Operation am Siebbein bzw. an der Keilbeinhöhle
4	5-221	42	Operation an der Kieferhöhle
5	5-281	35	Operative Entfernung der Gaumenmandeln (ohne Entfernung der Rachenmandel) - Tonsillektomie ohne Adenotomie
6	5-285	31	Operative Entfernung der Rachenmandeln bzw. ihrer Wucherungen (ohne Entfernung der Gaumenmandeln)
7	5-217	14	Operative Korrektur der äußeren Nase
8	5-200	11	Operativer Einschnitt in das Trommelfell
9	5-223	8	Operation an der Stirnhöhle
10	5-184	7	Operative Korrektur absteigender Ohren
11	1-422	<= 5	Entnahme einer Gewebeprobe (Biopsie) am Rachen ohne operativen Einschnitt
11	5-188	<= 5	Sonstige wiederherstellende Operation am äußeren Ohr
11	5-219	<= 5	Sonstige Operation an der Nase

Rang	OPS-301 Ziffer (4-stellig):	Anzahl:	Umgangssprachliche Bezeichnung:
11	5-282	<= 5	Operative Entfernung von Gaumen- und Rachenmandeln
11	5-289	<= 5	Sonstige Operation an Gaumen- bzw. Rachenmandeln

### **B-[6].7.2** Weitere Kompetenzprozeduren

keine Angaben

### **B-[6].8** Ambulante Behandlungsmöglichkeiten

Nr:	Art der Ambulanz:	Bezeichnung der Ambulanz:	Nr. / Leistung:	Kommentar / Erläuterung:
AM15	Belegarztpraxis am Krankenhaus	Dr. med. Schwartz - Praxis Kastanienallee 2A, 38102 Braunschweig		Ambulante operative Behandlung
AM15	Belegarztpraxis am Krankenhaus	Dr. med. Bodlien - Praxis Küchenstr. 10, 38100 Braunschweig		Ambulante operative Behandlung
AM15	Belegarztpraxis am Krankenhaus	Dr. med. Koch - Praxis Waisenhausdamm 4, 38100 Braunschweig		Ambulante operative Behandlung

### **B-[6].9** Ambulante Operationen nach § 115b SGB V

trifft nicht zu / entfällt

### **B-[6].10** Zulassung zum Durchgangs-Arztverfahren der Berufsgenossenschaft

trifft nicht zu / entfällt

## B-[6].11 Apparative Ausstattung

Nr.	Vorhandene Geräte:	Umgangssprachliche Bezeichnung:	24h:	Kommentar / Erläuterung:
AA20	Laser			CO2 Laser
AA00	OP Mikroskop mit Schwenktubus			

## B-[6].12 Personelle Ausstattung

### B-[6].12.1 Ärzte und Ärztinnen:

	Anzahl	Kommentar/ Erläuterung
Ärzte und Ärztinnen insgesamt (außer Belegärzte und Belegärztinnen)	0,0 Vollkräfte	
davon Fachärzte und Fachärztinnen	0,0 Vollkräfte	
Belegärzte und Belegärztinnen (nach § 121 SGB V)	3,0 Personen	

Ärztliche Fachexpertise der Abteilung:

Nr.	Facharztbezeichnung:	Kommentar / Erläuterung:
AQ18	Hals-Nasen-Ohrenheilkunde	

### B-[6].12.2 Pflegepersonal:

	Anzahl	Ausbildungsdauer	Kommentar/ Erläuterung
Gesundheits- und Krankenpfleger und Gesundheits- und Krankenpflegerinnen	0,9 Vollkräfte	3 Jahre	
Gesundheits- und Kinderkrankenpfleger und Gesundheits- und Kinderkrankenpflegerinnen	0,5 Vollkräfte	3 Jahre	

	Anzahl	Ausbildungsdauer	Kommentar/ Erläuterung
Altenpfleger und Altenpflegerinnen	0 Vollkräfte	3 Jahre	
Pflegeassistenten und Pflegeassistentinnen	0 Vollkräfte	2 Jahre	
Krankenpflegehelfer und Krankenpflegehelferinnen	0 Vollkräfte	1 Jahr	
Pflegehelfer und Pflegehelferinnen	0 Vollkräfte	ab 200 Std. Basiskurs	
Entbindungspfleger und Hebammen	0 Personen	3 Jahre	
Operationstechnische Assistenten und Operationstechnische Assistentinnen	0 Vollkräfte	3 Jahre	
Stationsgehilfen	0,1		ohne spezielle Ausbildung

Pflegerische Fachexpertise der Abteilung:

Nr.	Anerkannte Fachweiterbildung/ zusätzlicher akademischer Abschluss:	Kommentar / Erläuterung:
PQ05	Leitung von Stationen oder Funktionseinheiten	
PQ08	Operationsdienst	

Nr.	Zusatzqualifikation:	Kommentar / Erläuterung:
ZP12	Praxisanleitung	

### B-[6].12.3 Spezielles therapeutisches Personal:

Für die Organisationseinheit/Fachabteilung steht folgendes spezielles therapeutisches Personal zur Verfügung:

Nr.	Spezielles therapeutisches Personal:	Kommentar/ Erläuterung:
SP02	Arzthelfer und Arzthelferin	

# B-[7] Fachabteilung Klinik für Anästhesie, operative Intensivmedizin und Schmerzambulanz

## ***B-[7].1 Klinik für Anästhesie, operative Intensivmedizin und Schmerzambulanz***

Art der Abteilung: Nicht bettenführende Abteilung/sonstige Organisationseinheit  
 Fachabteilungsschlüssel: 3600

Hausanschrift: Helmstedter Str. 35  
 38102 Braunschweig  
 Telefon: 0531 / 7011 - 259  
 Fax: 0531 / 78627  
 E-Mail: [anaesthesie@marienstift-braunschweig.de](mailto:anaesthesie@marienstift-braunschweig.de)  
 Internet: <http://www.marienstift-braunschweig.de>

Leitende Ärzte:



Dr. med.  
Jan Halatek



Dr. med.  
Udo Schwippel

Titel:	Name, Vorname:	Funktion:	Tel. Nr., Email:	Sekretariat:	Belegarzt / KH-Arzt:
Herrn Dr. med.	Halatek, Jan		0531 - 7011 259 <a href="mailto:j.halatek@marienstift-braunschweig.de">j.halatek@marienstift-braunschweig.de</a>	Frau Frischko	KH-Arzt
Herrn Dr. med.	Schwippel, Udo		0531 - 7011 259 <a href="mailto:ur.schwippel@marienstift-braunschweig.de">ur.schwippel@marienstift-braunschweig.de</a>	Frau Frischko	KH-Arzt

Unsere Abteilung versorgt anästhesiologisch die Patienten aller operativen Kliniken im Krankenhaus des Marienstiftes. Dabei beschränkt sich unsere Arbeit nicht nur auf die perioperative anästhesiologische Versorgung der Patienten (die Zeit während der Narkose) sondern umfasst auch die gesamte präoperative Vorbereitung (Praemedikation) und die postoperative Nachsorge im Aufwachzimmer oder falls notwendig auf der operativen Intensivstation, die dem heutigen Standard der Intensivmedizin entspricht. So kommen alle invasiven und nicht-invasiven Beatmungs- und Überwachungsverfahren zur Anwendung. Kontinuierliche oder patientengesteuerte Analgesieverfahren (z.B. Narkosen) führen neben einer frühzeitig begonnenen enteralen



Ernährungstherapie zu einer schnellen Rehabilitation unserer Patienten.

**B-[7].2 Versorgungsschwerpunkte [Klinik für Anästhesie, operative Intensivmedizin und Schmerzambulanz]**

Nr.	Versorgungsschwerpunkte im Bereich Klinik für Anästhesie, operative Intensivmedizin und Schmerzambulanz:	Kommentar / Erläuterung:
VX00	Anästhesiologische Versorgung	Das Leistungsspektrum umfasst alle heute zur Anwendung kommenden Anästhesietechniken, wie die totale intravenöse Anästhesie (TIVA), Inhalationsanästhesien in Low- bzw. Minimalflow-Technik, kombinierte Anästhesieverfahren (Intubationsnarkose plus regionale Anästhesietechniken), zentrale und periphere Regionalanästhesiemethoden (Spinal-, Peridural- und Plexusanästhesien) sowie EEG-überwachte Anästhesien (kontinuierliche Hirnstromkurvenableitungen zur Bestimmung der Narkosetiefe) Besonders herauszuheben ist dabei die Betreuung der entbindenden Patientinnen im Kreißaal (patientenkontrollierte Schmerzausschaltung mittels Periduralanästhesie / "Walking PDA") zur schmerzarmen Geburt und zu Kaiserschnitten.
VI20	Intensivmedizin	Es wird eine Versorgung der Patienten gewährleistet, die dem heutigen Stand der Intensivmedizin entspricht. So kommen alle invasiven und nicht-invasiven Beatmungs- und Überwachungsverfahren zur Anwendung.
VI40	Schmerztherapie	Ambulante und stationäre Schmerzbehandlungen mit den Methoden des Fachgebietes wie z.B. Nervenblockaden sowie mit den Methoden der "ganzheitlichen Schmerztherapie". Zudem wird eine schmerztherapeutische Begleitung von Palliativpatienten des Krankenhauses geleistet.

**B-[7].3 Medizinisch-pflegerische Leistungsangebote [Klinik für Anästhesie, operative Intensivmedizin und Schmerzambulanz]**

Nr.	Medizinisch-pflegerisches Leistungsangebot:	Kommentar / Erläuterung:
MP02	Akupunktur	Im Rahmen der "ganzheitlichen Schmerztherapie"
MP00	Intensivmedizinische Betreuung	
MP29	Osteopathie/Chiropraktik/Manuelle Therapie	Manuelle Therapie / Chirotherapie im Rahmen der "ganzheitlichen Schmerztherapie"
MP33	Präventive Leistungsangebote/Präventionskurse	Ambulante medikamentöse Nikotinentwöhnungskurse
MP37	Schmerztherapie/-management	Ambulante und stationäre Schmerzbehandlungen mit den Methoden des Fachgebietes wie z.B. Nervenblockaden sowie mit den Methoden der "ganzheitlichen Schmerztherapie". Zudem wird eine schmerztherapeutische Begleitung von Palliativpatienten des Krankenhauses geleistet.
MP46	Traditionelle Chinesische Medizin	Im Rahmen der "ganzheitlichen Schmerztherapie"

**B-[7].4 Nicht-medizinische Serviceangebote [Klinik für Anästhesie, operative Intensivmedizin und Schmerzambulanz]**

Nr.	Serviceangebot:	Kommentar / Erläuterung:
SA00	Aufwachraum	Zur Kontrolle der Vitalfunktion nach durchgeführten Operationen
SA00	Intensivstation	Intensivstation mit sieben Überwachungseinheiten, davon vier Beatmungsplätze

**B-[7].5 Fallzahlen der Organisationseinheit / Fachabteilung**

Vollstationäre Fallzahl:  
3584

**B-[7].6 Diagnosen nach ICD**

trifft nicht zu / entfällt

## B-[7].6.1 Hauptdiagnosen nach ICD

trifft nicht zu / entfällt

## B-[7].6.2 Weitere Kompetenzdiagnosen

trifft nicht zu / entfällt

## **B-[7].7 Prozeduren nach OPS**

### B-[7].7.1 Durchgeführte Prozeduren nach OPS

Rang	OPS-301 Ziffer (4-stellig):	Anzahl:	Umgangssprachliche Bezeichnung:
1	8-980	250	Behandlung auf der Intensivstation (Basisprozedur)
2	8-930	192	Intensivmedizinische Überwachung von Atmung, Herz und Kreislauf ohne Messung des Drucks in der Lungenschlagader und im rechten Vorhof des Herzens
3	8-931	83	Intensivmedizinische Überwachung von Atmung, Herz und Kreislauf mit Messung des Drucks in der oberen Hohlvene (zentraler Venendruck)
4	8-701	24	Einführung eines Schlauches in die Luftröhre zur Beatmung - Intubation
4	8-910	24	Regionale Schmerzbehandlung durch Einbringen eines Betäubungsmittels in einen Spaltraum im Wirbelkanal (Epiduralraum)
6	8-987	18	Fachübergreifende Behandlung bei Besiedelung oder Infektion mit multiresistenten Krankheitserregern
7	8-640	11	Behandlung von Herzrhythmusstörungen mit Stromstößen - Defibrillation
8	8-771	7	Herz bzw. Herz-Lungen-Wiederbelebung
9	5-311	<= 5	Anlegen eines vorübergehenden, künstlichen Luftröhrenausganges
9	8-779	<= 5	Sonstige Wiederbelebensmaßnahmen
9	8-932	<= 5	Intensivmedizinische Überwachung von Atmung, Herz und Kreislauf mit Messung des Blutdrucks in der Lungenschlagader

### B-[7].7.2 Weitere Kompetenzprozeduren

keine Angaben

## **B-[7].8 Ambulante Behandlungsmöglichkeiten**

Nr:	Art der Ambulanz:	Bezeichnung der Ambulanz:	Nr. / Leistung:	Kommentar / Erläuterung:
AM04	Ermächtigungsambulanz nach § 116 SGB V	KV Ambulanz Anästhesie		
AM00	Nikotinentwöhnung	Nikotinentwöhnung		Ambulante medikamentöse Nikotinentwöhnung
AM07	Privatambulanz	Chefarztambulanz Anästhesie		
AM00	Schmerzambulanz	Schmerzambulanz		Schmerzambulanz für akute und chronische Schmerzpatienten

### ***B-[7].9 Ambulante Operationen nach § 115b SGB V***

trifft nicht zu / entfällt

### ***B-[7].10 Zulassung zum Durchgangs-Arztverfahren der Berufsgenossenschaft***

trifft nicht zu / entfällt

### ***B-[7].11 Apparative Ausstattung***

Nr.	Vorhandene Geräte:	Umgangssprachliche Bezeichnung:	24h:	Kommentar / Erläuterung:
AA38	Beatmungsgeräte/CPAP-Geräte	Maskenbeatmungsgerät mit dauerhaft positivem Beatmungsdruck	Ja	
AA39	Bronchoskop	Gerät zur Luftröhren- und Bronchienspiegelung	k.A.	
AA40	Defibrillator	Gerät zur Behandlung von lebensbedrohlichen Herzrhythmusstörungen	Ja	
AA13	Geräte der invasiven Kardiologie	Behandlungen mittels Herzkatheter	Ja	Passagere Herzschrittmacher (Anlage, Überwachung, Therapie)
AA15	Geräte zur Lungenersatztherapie/ -unterstützung		Ja	

Nr.	Vorhandene Geräte:	Umgangssprachliche Bezeichnung:	24h:	Kommentar / Erläuterung:
AA27	Röntgengerät/Durchleuchtungsgerät		Ja	
AA29	Sonographiegerät/Dopplersonographiegerät/Duplexsonographiegerät	Ultraschallgerät/mit Nutzung des Dopplereffekts/farbkodierter Ultraschall	Ja	

## **B-[7].12 Personelle Ausstattung**

### **B-[7].12.1** Ärzte und Ärztinnen:

	Anzahl	Kommentar/ Erläuterung
Ärzte und Ärztinnen insgesamt (außer Belegärzte und Belegärztinnen)	6,8 Vollkräfte	
davon Fachärzte und Fachärztinnen	6,8 Vollkräfte	
Belegärzte und Belegärztinnen (nach § 121 SGB V)	0 Personen	

#### Ärztliche Fachexpertise der Abteilung:

Nr.	Facharztbezeichnung:	Kommentar / Erläuterung:
AQ01	Anästhesiologie	

Nr.	Zusatzweiterbildung (fakultativ):	Kommentar / Erläuterung:
ZF42	Spezielle Schmerztherapie	

### **B-[7].12.2** Pflegepersonal:

	Anzahl	Ausbildungsdauer	Kommentar/ Erläuterung
Gesundheits- und Krankenpfleger und Gesundheits- und Krankenpflegerinnen	17,4 Vollkräfte	3 Jahre	

	Anzahl	Ausbildungsdauer	Kommentar/ Erläuterung
Gesundheits- und Kinderkrankenpfleger und Gesundheits- und Kinderkrankenpflegerinnen	0 Vollkräfte	3 Jahre	
Altenpfleger und Altenpflegerinnen	0 Vollkräfte	3 Jahre	
Pflegeassistenten und Pflegeassistentinnen	0 Vollkräfte	2 Jahre	
Krankenpflegehelfer und Krankenpflegehelferinnen	1,0 Vollkräfte	1 Jahr	
Pflegehelfer und Pflegehelferinnen	0 Vollkräfte	ab 200 Std. Basiskurs	
Entbindungspfleger und Hebammen	0 Personen	3 Jahre	
Operationstechnische Assistenten und Operationstechnische Assistentinnen	0 Vollkräfte	3 Jahre	

Pflegerische Fachexpertise der Abteilung:

Nr.	Anerkannte Fachweiterbildung/ zusätzlicher akademischer Abschluss:	Kommentar / Erläuterung:
PQ04	Intensivpflege und Anästhesie	
PQ05	Leitung von Stationen oder Funktionseinheiten	

Nr.	Zusatzqualifikation:	Kommentar / Erläuterung:
ZP12	Praxisanleitung	

### B-[7].12.3 Spezielles therapeutisches Personal:

keine Angaben

## **Teil C - Qualitätssicherung**

### ***C-1 Teilnahme externe vergleichende Qualitätssicherung nach § 137 Abs. 1 Satz 3 Nr. 1 SGB V (BQS-Verfahren)***

Die Inhalte des Formulars C-1 sind nicht Bestandteil des Qualitätsberichtes zum Stichpunktsdatum 31.08.2009. Diese Daten werden in einem ergänzten Qualitätsbericht ab November 2009 zur Verfügung gestellt.

### ***C-2 Externe Qualitätssicherung nach Landesrecht gemäß § 112 SGB V***

Über § 137 SGB V hinaus ist auf Landesebene keine verpflichtende Qualitätssicherung vereinbart.

### ***C-3 Qualitätssicherung bei Teilnahme an Disease-Management-Programmen (DMP) nach § 137f SGB V***

trifft nicht zu / entfällt

### ***C-4 Teilnahme an sonstigen Verfahren der externen vergleichenden Qualitätssicherung***

trifft nicht zu / entfällt

### ***C-5 Umsetzung der Mindestmengenvereinbarung nach § 137 SGB V***

trifft nicht zu / entfällt

### ***C-6 Umsetzung von Beschlüssen des Gemeinsamen Bundesausschusses zur Qualitätssicherung nach § 137 Abs. 1 Satz 1 Nr. 2 SGB V [neue Fassung] ("Strukturqualitätsvereinbarung")***

trifft nicht zu / entfällt

# Teil D - Qualitätsmanagement

## **D-1 Qualitätspolitik**

Grundsätze sowie strategische und operative Ziele unserer Qualitätspolitik werden im Krankenhaus umgesetzt.

Die Qualitätsphilosophie und die Qualitätsziele des Marienstiftes lassen sich aus der Grundordnung - dem christlichen Leitbild - und aus dem Pflegeleitbild unseres Hauses ableiten.

### **Grundordnung des Marienstiftes** (Auszüge)

#### **„Der Herr ist mein Hirte“ (Ps.23)**

Das Marienstift ist eine kirchliche und diakonische Einrichtung in der Stadt Braunschweig. Es wurde 1870 gegründet und erhielt seinen Namen nach der Mutter des damals regierenden Herzogs Wilhelm, Marie von Baden-Durlach. Die Ev.-luth. Diakonissenanstalt ist eine rechtsfähige Stiftung des privaten Rechts, Mitglied des Kaiserswerther Verbandes deutscher Diakonissen-Mutterhäuser sowie Mitglied des Diakonischen Werkes der Ev.-luth. Landeskirche in Braunschweig.

Das Marienstift will in allen seinen Arbeitsfeldern ein einladender, offener und glaubwürdiger Ort sein, an dem Gottes- und Nächstenliebe als untrennbare Einheit heimisch werden können, mit dem Ziel, alten und kranken Menschen zu helfen.

Alle Mitarbeiterinnen und Mitarbeiter mit ihren je verschiedenen Fähigkeiten und Möglichkeiten bilden eine Solidargemeinschaft: Sie stützen sich auf diese Weise in ihrem Wirken auch wechselseitig. Jede Mitarbeiterin und jeder Mitarbeiter ist wichtig für das Marienstift und jedem wird Verantwortung für das Ganze zugetraut.

Zur Kompetenz leitender Mitarbeiter zählt ein partnerschaftlich-demokratischer Führungsstil. Stations- und Bereichsegoismus werden überwunden, indem eine offene und ehrliche Gesprächs- und Verantwortungskultur täglich angestrebt wird.

Folgende Verhaltensgrundsätze gelten im Marienstift:

**Vorurteilslosigkeit:** kein Mensch darf zur Nummer, zum Fall oder einfach zum Objekt herabgewürdigt werden. Jeder soll als einmalige und ganze Person mit seiner Lebensgeschichte und besonderen Situation vorurteilslos beachtet und geachtet werden.

**Freundlichkeit:** Als der konkrete Nächste soll jeder herzlich und freundlich aufgenommen werden. Freundlichkeit ist die erste Brücke zur Mitmenschlichkeit.

**Hilfsbereitschaft:** Wer als Patient oder Bewohner in das Marienstift kommt, soll optimale Hilfe zur Selbsthilfe, zur Eigenverantwortung und zur Mündigkeit erfahren.

**Toleranz:** Zur Grundlage des Zusammenlebens im Marienstift gehören die Achtung voreinander und die Ehrfurcht vor den Gewissensentscheidungen des anderen.

**Ehrlichkeit:** Jeder soll zu seinen Fehlern stehen können. In Gesprächen soll ehrlich und aufrichtig um ein besseres Verständnis füreinander, um gemeinsame Lösungen und um Versöhnung gerungen werden.



**Verantwortung:** Zum Marienstift mit einem menschlichen Gesicht und einem diakonischen Profil gehört ein soziales Klima, für das alle Menschen im Stift eine Mitverantwortung tragen. Die Mitarbeiter sind jedoch in besonderer Weise herausgefordert, menschliche Zuwendung und Zuneigung zu zeigen und die persönliche Verantwortung für den Nächsten wahrzunehmen.

### **Pflegeleitbild des Krankenhauses**

Wir sind professionell Pflegende, die im Sinne der Grundordnung des Marienstiftes entsprechend dem christlichen Menschenbild Pflege ausrichten, wobei der Mensch im Mittelpunkt unseres Handelns steht.

Wir pflegen aktivierend, das heißt, wir erhalten die Eigenständigkeit der Patienten, indem wir ihre Fähigkeiten und Fertigkeiten erkennen, erhalten und fördern. Dabei beziehen wir die Angehörigen auf Wunsch des Patienten mit ein. Für interessierte Angehörige bieten wir eine Pflegeberatung an.

Wir betreuen unsere Patienten in allen Phasen ihres Lebens. Dazu gehört auch die würdevolle Betreuung und Begleitung Sterbender.

Unsere Pflege wird durch qualitätssichernde und patientenorientierte Maßnahmen, zum Beispiel durch Pflegestandards und deren regelmäßige Reflexion, gewährleistet.

Neue Erkenntnisse aus Pflegeforschung und Pflegewissenschaft sowie kontinuierliche Fort- und Weiterbildung sichern unser Wissen und bringen uns auf den neuesten Stand in der Krankenpflege. Dieses Wissen wird in der täglichen Stationsarbeit an die Krankenpflegeschüler weitergegeben.

In der Pflege kooperieren wir mit internen und externen Berufsgruppen um eine umfassende Versorgung der Patienten zu gewährleisten.

Durch ökonomische und ökologische Rahmenbedingungen setzen wir unsere materiellen und finanziellen Mittel sowie die uns zur Verfügung stehende Zeit effizient ein.

Dieses Leitbild ist für uns Pflegende Orientierung und Auftrag in unserem täglichen Handeln.

## ***D-2 Qualitätsziele***

Die zentrale Aufgabe sieht das Marienstift in der bestmöglichen medizinischen und pflegerischen Patientenversorgung im stationären und ambulanten Behandlungsbereich. Eine unter allen Fachabteilungen, Diagnostik- und Therapieeinrichtungen abgestimmte Behandlung ist die Grundlage hierfür.

Wir sehen unsere Aufgabe ferner in der Gesundheitsvorsorge und der Teilnahme am medizinischen Gesamtversorgungsangebot der Region. Zur weiteren Unterstützung einer optimalen Versorgung arbeiten wir mit anderen Anbietern im Gesundheitswesen zusammen, um eine bestmögliche vernetzte Versorgung der Patienten zu erzielen.

Die Einrichtung eines Qualitätsmanagementsystems gewährleistet ein kontinuierliches, umfassendes und qualifiziertes Leistungsangebot nach aktuellen wissenschaftlichen Erkenntnissen.

### ***D-3 Aufbau des einrichtungsinternen Qualitätsmanagements***

Wie im allgemeinen Teil erläutert, trifft sich einmal im Monat gemäß der Satzung des Marienstiftes die Klinikkonferenz, um über die wichtigsten Fragen des Krankenhauses gemeinsam zu beraten. Die Ergebnisse dieser Konferenz fließen dann in die Beratungen des dreiköpfigen Vorstandes ein, der für die Geschäftsführung des gesamten Marienstiftes verantwortlich ist.

Mitglieder der Klinikkonferenz sind alle Mitglieder des Vorstandes, die Chefärzte bzw. Leitenden Abteilungsärzte der einzelnen Fachkliniken, die Pflegedienstleitung sowie der Vorsitzenden des Stiftungsrates.

Auf Vorstandsebene ist Direktor Dr. Burkhard Budde für das übergreifende Qualitätsmanagement, Verwaltungsdirektor Ralf Benninghoff für alle operativen Fragen des Krankenhauses erster Ansprechpartner.

Die Qualität der medizinischen Leistungen wird von den Chefärzten sowie Leitenden Abteilungsärzten der jeweiligen Kliniken verantwortet.

Als Mitarbeiterin der Pflegedienstleitung Frau Monika Grevelt ist Schwester Marion Effertz Qualitätssicherungsbeauftragte für die Pflege.

## **D-4 Instrumente des Qualitätsmanagements**

In unserem Krankenhaus werden folgende Instrumente des Qualitätssicherungsmanagements umgesetzt.

- **Interdisziplinäre Qualitätszirkel zur Erarbeitung von Pflegestandards**  
Im Bereich der palliativmedizinischen Versorgung sind z.B. die Leitlinien der Deutschen Gesellschaft für Palliativmedizin angepasst worden und werden entsprechend umgesetzt. Derzeit wird eine Zertifizierung nach den Richtlinien des "Liverpool Care Pathway - LCP" angestrebt, um die Versorgung der Palliativpatienten noch weiter zu verbessern.
- **Überleitungspflege**  
Seit dem 1. Juli 2004 gibt es im Marienstift die Stelle der Pflegeüberleitung zur Koordination der Pflege zwischen dem stationären und ambulanten Bereich. Patienten und ggf. Angehörige werden umfassend beraten und auf die Zeit nach der Entlassung vorbereitet, um eine kontinuierliche Pflegequalität zu gewährleisten. Die Beratung beinhaltet u.a. Informationen hinsichtlich der ambulanten Pflegedienste und vorstationären Dienstmöglichkeiten (Kurzzeitpflege, Dauerpflege) sowie deren Finanzierung; die Vermittlung des fachgerechten Pflege- und Hilfsmittelbedarfs; die Organisation von Pflegehilfsmitteln (Krankenbett, Hausnotruf usw.); die Unterstützung bei der Antragstellung auf Leistungen der Pflegeversicherung.
- **Dekubitusserfassung**  
Unser Haus nimmt an der regionalen Dekubitusserfassung (Erfassung der Druckgeschwüre durch Wundliegen) der Stadt Braunschweig teil, welche regelmäßig ausgewertet wird. Die Teilnahme daran findet seit 2004 statt und ist freiwillig. Mit der Dekubitus-Erfassung werden verlässliche Aussagen in einem Bereich, der für Pflegequalität steht, erreicht. Bisher wurden dabei immer positive Resultate erzielt.
- **Hygienemanagement**  
Um den Anforderungen der Klinikhygiene gerecht zu werden, haben wir in unserem Haus neben dem Krankenhaushygieniker als Verantwortlichen (Herr Prof. Dr. Dr. W. Bausch) weitere Hygienebeauftragte (Ärztlicher Direktor Herr Dr. Halatek sowie Herr Dr. Edelhäuser). Zudem erheben wir in Absprache mit dem Gesundheitsamt stichprobenhaft medizinische Daten. In den oben angeführten interdisziplinären Qualitätszirkeln werden Hygieneerfordernisse entsprechend berücksichtigt.
- **Hygienemanagement - MSRA**  
Bezogen auf die zunehmende Problematik hinsichtlich multiresistenter Erreger (MSRA) ist eine generelle Vorgehensweise definiert worden, um im Sinne der Präventionsstrategie das MSRA-Problem nachhaltig begrenzen zu können. Hierzu ist im Marienstift ein Screening-Verfahren implementiert worden. Nach festgelegten Kriterien werden Patienten auf eine MSRA-Besiedlung untersucht. So wird z.B. auf unserer Intensivpflegestation jeder aufgenommene Patient untersucht. Die Untersuchungsergebnisse werden zentral erfasst und kontinuierlich ausgewertet und analysiert. Zudem ist ein Behandlungspfad definiert worden, der den Umgang mit MSRA-Patienten beinhaltet (Isolation, Pflege- und Dokumentationsanforderungen etc.).
- **Wundmanagement**  
Das Wundmanagement wird durch unsere speziell dafür ausgebildeten Wundexperten durchgeführt. Wir behandeln alle Wunden nach den modernsten Erkenntnissen der Wundversorgung unter Berücksichtigung der aktuellen Standards. Wir bieten eine nachvollziehbare Pflege und Wundversorgung an. Im Stationsbereich beraten wir darüber hinaus Angehörige über pflegerelevante Probleme.

- **Förderung der Harnkontinenz**  
In unserem Haus sind die nationalen Expertenstandards hinsichtlich der Förderung der Harnkontinenz in der Pflege auf unsere Erfordernisse angepasst worden. Hierbei erfolgt eine Förderung entsprechend der vorliegenden Altersstruktur z.B. werden auch Beratungen von Patienten und Angehörigen hinsichtlich Kontinenzversorgungssystemen durchgeführt, sollte eine Harnkontinenz nicht mehr erreicht werden können.
- **Sturzprophylaxe**  
Der angepasste Expertenstandard wird umgesetzt und beinhaltet neben der Erfassung von potentiellen Sturzrisiken bei der Pflegeanamnese des Patienten bei der Aufnahme eine kontinuierliche Auswertung von tatsächlichen Sturzereignissen. Jeder Sturz wird über ein standardisiertes Protokoll festgehalten, welches dann in eine Auswertung einfließt und entsprechend analysiert werden kann. Patienten und Angehörige werden zur Sturzvermeidung beraten.
- **Kontinuierliche Patientenbefragung / Patienteninformation**  
Jedem Patienten wird bei der Aufnahme neben Informationsmaterial über unser Haus ein Umfragebogen ausgehändigt. Zudem hat jeder Patient, Angehöriger oder Interessierter die Möglichkeit, sich weitergehend zu informieren (z.B. über zusätzliche Flyer, Informationsveranstaltungen, Internetpräsentation etc.)
- **Beschwerdemanagement**  
Jeder Patient und jeder Angehörige, aber auch alle anderen haben die Möglichkeit, sich über die Mitarbeiter oder direkt beim Vorstand zu beschweren.
- **Periodisch erscheinende Informationsbroschüren**  
Intern wird den Mitarbeitern mit jeder monatlichen Gehaltsabrechnung ein Informationsblatt "Mitarbeiter-Info" beigelegt, so dass alle Mitarbeiter laufend über aktuelle Informationen in Kenntnis gesetzt werden. Extern erscheint die Hauszeitschrift "doppelpunkt" viermal pro Jahr und richtet sich u.a. an Patienten, ehemaligen Patienten, Angehörige, Mitarbeiter, niedergelassene Ärzte, die Pfarrämter der Landeskirche sowie die Freunde des Marienstiftes in ganz Deutschland.
- **Fortbildungen**  
Das Krankenhaus des Marienstiftes fördert die Fortbildung der Mitarbeiter sowohl extern als auch intern. Das interne Fortbildungsangebot ist in einem Fortbildungsheft zusammengefasst und beinhaltet für ein Jahr die vor Ort durchgeführten Weiterbildungen für die Mitarbeiter.
- **Krankenhausseelsorge und (Mitarbeiter-)Andachten**  
Ansprechpartnerin für die Seelsorge im Blick auf die kontinuierliche Begleitung der Patienten und Mitarbeiter ist Vorstandsmitglied Oberin Angela Tiemann; die Durchführung im Krankenhaus wird von zwei hauptamtlichen Seelsorgerinnen sowie von Pastoren der Kirchengemeinden übernommen. Zur Politik des Hauses gehört es, dass sich grundsätzlich alle Mitarbeiter seelsorgerlich verhalten. Ein seelsorgerlicher Notdienst ist eingerichtet. Die täglichen Andachten, die in der Kirche gehalten und von dort ins Krankenhaus und Altenpflegeheim per Bild und Ton übertragen werden, sowie die monatliche Mitarbeiterandacht, stellen ein besonderes Angebot dar.
- **Krankenhaussozialdienst**  
Zu den Aufgaben des Krankenhaussozialdienstes gehört u.a. die Hilfe bei der Klärung von persönlichen und beruflichen Fragen, die durch die Erkrankung und Krankheitsbewältigung entstehen.  
Daneben wird eine sozialrechtliche und finanzielle Beratung angeboten, z.B. durch Unterstützung bei der Beantragung von Sozialhilfe oder eines Schwerbehindertenausweises, bei Angelegenheiten der Pflegeversicherung oder bei der Verlegung in eine stationäre Pflegeeinrichtung.  
Außerdem vermittelt der Krankenhaussozialdienst Kontakte zu Selbsthilfegruppen und (Sucht-)Beratungsstellen.

## **D-5 Qualitätsmanagementprojekte**

Das Krankenhaus des Marienstiftes unternimmt zahlreiche Anstrengungen, um sich im Sinne der Patienten, der Mitarbeiter, aller Anspruchsgruppen und Partner ständig weiterzuentwickeln. Folgende Projekte finden zur Zeit statt:

- **Klinische Behandlungspfade**  
Ein klinischer Behandlungspfad beschreibt einen medizinisch-pflegerischen Behandlungsverlauf für einen Patienten mit einer bestimmten Diagnose. Über interdisziplinäre Arbeitsgruppen sind entsprechende Leitlinien entwickelt worden, die kontinuierlich überprüft und erweitert werden.
- **Umsetzung der Expertenstandards in der Pflege**  
Die nationalen Expertenstandards in der Pflege müssen auf die Bedürfnisse und Gegebenheiten hausintern abgestimmt und angepasst werden. Implementiert sind derzeit die Standards hinsichtlich der Pflege von Menschen mit chronischen Wunden, das Entlassungsmanagement in der Pflege (s. Überleitungspflege), die Förderung der Harnkontinenz, Sturzprophylaxe und Dekubitusprophylaxe.  
Derzeit im Aufbau ist die Umsetzung des Ernährungsmanagements zur Sicherstellung und Förderung der oralen Ernährung in der Pflege. Hierzu wird ein interdisziplinärer Qualitätszirkel gebildet.  
Zum weiteren Aufbau und zur späteren Weiterverfolgung der Umsetzung der Standards ist geplant, eine Pflegefachkraft für Expertenstandards über eine Fachweiterbildung ausbilden zu lassen. Diese soll dann vor Ort in der Pflege eingesetzt werden, um die eigenen Pflegekräfte zu schulen und anzuleiten.
- **Arbeitskreis "Palliative Medizin und Pflege"**  
Zu diesem interdisziplinären Arbeitskreis des Marienstiftes gehören Ärzte, Pflegende, Seelsorger, der Krankenhaussozialdienst und ehrenamtliche Helfer, der unter der Leitung von Vorstandsmitglied Oberin Tiemann regelmäßig zusammentrifft. Ziel ist der Ausbau des Konzeptes, um Patienten mit nicht heilbaren Krankheiten durch eine schmerz- und symptomlindernde Therapie, sowie durch psychische, soziale und spirituelle Unterstützung ein würdevolles Leben bis zuletzt zu ermöglichen.  
Derzeit ist in Planung, den internationalen Leitfaden für die Sterbebegleitung - den "Liverpool Care Pathway (LCP) - hier im Haus umzusetzen. Dieser Behandlungspfad beschreibt ein Konzept für die bestmögliche Betreuung sterbender Patienten und deren Angehörigen. Dieses beinhaltet neben einer Beurteilung der Ausgangslage und der Verlaufsdokumentation auch eine Betreuung nach dem Tod. Für den Patienten würde sich eine nahezu 100%ige Symptomkontrolle sowie ein würdiges Sterben ergeben; die Vorteile für die Angehörigen würden sich durch mehr Sicherheit durch Information, Geborgenheit durch die Nähe der Pflegenden/Ärzte sowie Vertrauen durch mehr Transparenz ergeben.
- **Abschiedskultur im Marienstift**  
Dieser Arbeitskreis hat sich aus einer internen Fortbildungsreihe heraus entwickelt und trifft sich in Zusammenarbeit mit der Krankenhausesseelsorge in unregelmäßigen Abständen. Ziel ist eine "gelebte" Abschiedskultur. Dazu gehören beispielsweise bestimmte Rituale und ein "Abschiedsbrief" für die Angehörigen.
- **Hygienekommission**  
Dieser überregional organisierte Arbeitskreis besteht in Kooperation mit dem Institut für Mikrobiologie, Immunologie und Krankenhaushygiene (IMIK) des Städtischen Klinikums Braunschweig.
- **Transfusionskommission**  
In Kooperation mit dem IMIK
- **Strahlenschutzkommission**

## ***D-6 Bewertung des Qualitätsmanagements***

1. Eine Fremdbewertung des Krankenhauses durch die Patienten hat über die Auswertung der Patientenumfrage stattgefunden. Diese erfolgt kontinuierlich in Intervallen. Folgende Ergebnisse sind der Auswertung Juli 2007 bis Februar 2009 entnommen.

Hiernach bewerten 94 Prozent der an der Umfrage teilgenommenen Patienten die Aufnahme des Marienstiftes positiv.

94 Prozent beurteilen die ärztliche Betreuung mit "sehr gut" bzw. "gut".

96 Prozent beurteilen die pflegerische Betreuung mit "sehr gut" bzw. "gut".

98 Prozent sehen die allgemeine Freundlichkeit und Hilfsbereitschaft als "sehr gut" bzw. "gut" an.

96 Prozent würden das Krankenhaus Marienstift weiterempfehlen.

2. Das interne Fortbildungsangebot wurde über bei den Seminaren ausgeteilten Bewertungsbögen bewertet.

605 Mitarbeiter und -innen haben insgesamt an Fortbildungsmaßnahmen teilgenommen.

240 Teilnehmer wurden Bewertungsbögen ausgehändigt.

Davon wurden 98 Bögen zurückgegeben (41 %).

57 Prozent der Mitarbeiter -innen bewerteten die Fortbildung als "hervorragend" bzw. "sehr gut".

29 Prozent fanden ihre Fortbildung "gut" bzw. "akzeptabel".

Ein Mitarbeiter fand die angebotene Fortbildung "nicht gut".

Verbesserungsvorschläge und spezielle Fortbildungswünsche wurden im folgenden Fortbildungsangebot berücksichtigt.