

Strukturierter Qualitätsbericht

gemäß § 137 Abs. 3 Satz 1 Nr. 4 SGB V über das
Berichtsjahr 2008

vom

St. Remigius-Krankenhaus-Opladen

An St. Remigius 26
51379 Leverkusen
Telefon: 02171/409-0
Fax: 02171/409-2013



und der Betriebsstätte

St. Josef-Krankenhaus

Adolfsstraße 15
51373 Leverkusen
Tel.: 0214/ 372-0
Fax.: 0214/ 372-120



Erstellt am 31. August 2009

Inhaltsverzeichnis:

Einleitung	7
A Struktur- und Leistungsdaten des Krankenhauses	12
A-1 Allgemeine Kontaktdaten des Krankenhauses	13
Hausanschrift:	13
Telefon / Fax	13
Fax: 02171/409-2803	13
Internet	13
A-2 Institutionskennzeichen des Krankenhauses	13
A-3 Standort(nummer).....	13
A-4 Name und Art des Krankenhausträgers	13
A-4.1 Name des Krankenhausträgers	13
A-4.2 Art des Krankenhausträgers	13
A-5 Akademisches Lehrkrankenhaus	14
A-6 Organisationsstruktur des Krankenhauses.....	14
A-7 Regionale Versorgungsverpflichtung für die Psychiatrie.....	14
Besteht eine regionale Versorgungsverpflichtung?	14
A-8 Fachabteilungsübergreifende Versorgungsschwerpunkte des Krankenhauses	15
A-9 Fachabteilungsübergreifende medizinisch-pflegerische Leistungsangebote des Krankenhauses	16
A-10 Fachabteilungsübergreifende nicht-medizinische Serviceangebote des Krankenhauses	17
A-11 Forschung und Lehre des Krankenhauses	18
A-12 Anzahl der Betten im gesamten Krankenhaus	19
A-13 Fallzahlen des Krankenhauses	20
A-14 Personal des Krankenhauses.....	20
B Struktur- und Leistungsdaten der Organisationseinheiten/ Fachabteilungen.....	21
B-1 Innere Medizin (0100)	22
Name des Chefarztes oder der Chefärztin.....	22
Kontaktdaten.....	22
Art der Organisationseinheit/Fachabteilung	22
B-1.2 Versorgungsschwerpunkte der Organisationseinheit/ Fachabteilung	23
B-1.3 Medizinisch-pflegerische Leistungsangebote der Organisationseinheit/ Fachabteilung	23
B-1.4 Nicht-medizinische Serviceangebote der Organisationseinheit/ Fachabteilung.....	23
B-1.5 Fallzahlen der Organisationseinheit/ Fachabteilung.....	23
B-1.5.1 Vollstationäre Fallzahl	23
B-1.6 Hauptdiagnosen nach ICD.....	24
B-1.7 Prozeduren nach OPS	24
B-1.8 Ambulante Behandlungsmöglichkeiten.....	25
B-1.9 Ambulante Operationen nach § 115b SGB V.....	25
B-1.10 Zulassung zum Durchgangs-Arztverfahren der Berufsgenossenschaft	27
B-1.10.1 Arzt mit ambulanter D-Arzt-Zulassung vorhanden	27
B-1.10.2 Stationäre BG-Zulassung	27
B-1.11 Apparative Ausstattung	27
B-1.12 Personelle Ausstattung	29
B-1.12.1 Ärzte	29
B-1.12.1.2 Ärztliche Fachexpertise	29
B-1.12.1.3 Zusatzweiterbildungen	29
B-1.12.2 Pflegepersonal	29
B-1.12.2.2 Fachweiterbildungen.....	29
B-1.12.2.3 Zusatzqualifikationen	30
B-1.12.2.3 Spezielles therapeutisches Personal.....	30
B-2 Innere Medizin (0100s).....	31
Name des Chefarztes oder der Chefärztin.....	31
Kontaktdaten.....	31
Art der Organisationseinheit/Fachabteilung	31
B-2.2 Versorgungsschwerpunkte der Organisationseinheit/ Fachabteilung	32
B-2.3 Medizinisch-pflegerische Leistungsangebote der Organisationseinheit/ Fachabteilung	33
B-2.4 Nicht-medizinische Serviceangebote der Organisationseinheit/ Fachabteilung.....	33
B-2.5 Fallzahlen der Organisationseinheit/ Fachabteilung.....	34
B-2.5.1 Vollstationäre Fallzahl	34

B-2.6 Hauptdiagnosen nach ICD.....	34
B-2.7 Prozeduren nach OPS.....	35
B-2.8 Ambulante Behandlungsmöglichkeiten.....	36
B-2.9 Ambulante Operationen nach § 115b SGB V.....	36
B-2.10 Zulassung zum Durchgangs-Arztverfahren der Berufsgenossenschaft.....	37
B-2.10.1 Arzt mit ambulanter D-Arzt-Zulassung vorhanden.....	37
B-2.10.2 Stationäre BG-Zulassung.....	37
B-2.11 Apparative Ausstattung.....	37
B-2.12 Personelle Ausstattung.....	39
B-2.12.1 Ärzte.....	39
B-2.12.1.2 Ärztliche Fachexpertise.....	39
B-2.12.1.3 Zusatzweiterbildungen.....	39
B-2.12.2 Pflegepersonal.....	39
B-2.12.2.2 Fachweiterbildungen.....	40
B-2.12.2.3 Zusatzqualifikationen.....	40
B-2.12.3 Spezielles therapeutisches Personal.....	40
B-3 Geriatrie (0200).....	42
Name des Chefarztes oder der Chefärztin.....	42
Kontaktdaten.....	42
Art der Organisationseinheit/Fachabteilung.....	42
B-3.2 Versorgungsschwerpunkte der Organisationseinheit/ Fachabteilung.....	43
B-3.3 Medizinisch-pflegerische Leistungsangebote der Organisationseinheit/ Fachabteilung.....	43
B-3.4 Nicht-medizinische Serviceangebote der Organisationseinheit/ Fachabteilung.....	43
B-3.5 Fallzahlen der Organisationseinheit/ Fachabteilung.....	44
B-3.5.1 Vollstationäre Fallzahl.....	44
B-3.6 Hauptdiagnosen nach ICD.....	44
B-3.7 Prozeduren nach OPS.....	45
B-3.8 Ambulante Behandlungsmöglichkeiten.....	45
B-3.9 Ambulante Operationen nach § 115b SGB V.....	45
B-3.10 Zulassung zum Durchgangs-Arztverfahren der Berufsgenossenschaft.....	46
B-3.10.1 Arzt mit ambulanter D-Arzt-Zulassung vorhanden.....	46
B-3.10.2 Stationäre BG-Zulassung.....	46
B-3.11 Apparative Ausstattung.....	46
B-3.12 Personelle Ausstattung.....	48
B-3.12.1 Ärzte.....	48
B-3.12.1.2 Ärztliche Fachexpertise.....	48
B-3.12.1.3 Zusatzweiterbildungen.....	48
B-3.12.2 Pflegepersonal.....	48
B-3.12.2.2 Fachweiterbildungen.....	49
B-3.12.2.3 Zusatzqualifikationen.....	49
B-3.12.3 Spezielles therapeutisches Personal.....	49
B-4 Tagesklinik (f. teilstat. Pfleges.) (0260).....	50
Name des Chefarztes oder der Chefärztin.....	50
Kontaktdaten.....	50
Art der Organisationseinheit/Fachabteilung.....	50
B-4.2 Versorgungsschwerpunkte der Organisationseinheit/ Fachabteilung.....	50
B-4.3 Medizinisch-pflegerische Leistungsangebote der Organisationseinheit/ Fachabteilung.....	51
B-4.4 Nicht-medizinische Serviceangebote der Organisationseinheit/ Fachabteilung.....	51
B-4.5 Fallzahlen der Organisationseinheit/ Fachabteilung.....	51
B-4.5.1 Vollstationäre Fallzahl.....	51
B-4.5.2 Teilstationäre Fallzahl.....	51
B-4.6 Hauptdiagnosen nach ICD.....	51
B-4.7 Prozeduren nach OPS.....	52
B-4.8 Ambulante Behandlungsmöglichkeiten.....	52
B-4.9 Ambulante Operationen nach § 115b SGB V.....	52
B-4.10 Zulassung zum Durchgangs-Arztverfahren der Berufsgenossenschaft.....	53
B-4.10.1 Arzt mit ambulanter D-Arzt-Zulassung vorhanden.....	53
B-4.10.2 Stationäre BG-Zulassung.....	53
B-4.11 Apparative Ausstattung.....	53
B-4.12 Personelle Ausstattung.....	55
B-4.12.1 Ärzte.....	55
B-4.12.1.2 Ärztliche Fachexpertise.....	55

B-4.12.1.3 Zusatzweiterbildungen	55
B-4.12.2 Pflegepersonal	55
B-4.12.2.2 Fachweiterbildungen	55
B-4.12.2.3 Zusatzqualifikationen	56
B-4.12.3 Spezielles therapeutisches Personal	56
B-5 Allgemeine Chirurgie (1500)	57
Name des Chefarztes oder der Chefärztin	57
Kontaktdaten	57
Art der Organisationseinheit/Fachabteilung	57
B-5.2 Versorgungsschwerpunkte der Organisationseinheit/ Fachabteilung	58
B-5.3 Medizinisch-pflegerische Leistungsangebote der Organisationseinheit/ Fachabteilung	59
B-5.4 Nicht-medizinische Serviceangebote der Organisationseinheit/ Fachabteilung	59
B-5.5 Fallzahlen der Organisationseinheit/ Fachabteilung	59
B-5.5.1 Vollstationäre Fallzahl	59
B-5.6 Hauptdiagnosen nach ICD	60
B-5.7 Prozeduren nach OPS	60
B-5.8 Ambulante Behandlungsmöglichkeiten	61
B-5.9 Ambulante Operationen nach § 115b SGB V	61
B-5.10 Zulassung zum Durchgangs-Arztverfahren der Berufsgenossenschaft	62
B-5.10.1 Arzt mit ambulanter D-Arzt-Zulassung vorhanden	62
B-5.10.2 Stationäre BG-Zulassung	62
B-5.11 Apparative Ausstattung	62
B-5.12 Personelle Ausstattung	65
B-5.12.1 Ärzte	65
B-5.12.1.2 Ärztliche Fachexpertise	65
B-5.12.1.3 Zusatzweiterbildungen	65
B-5.12.2 Pflegepersonal	65
B-5.12.2.2 Fachweiterbildungen	65
B-5.12.2.3 Zusatzqualifikationen	66
B-5.12.3 Spezielles therapeutisches Personal	66
B-6 Unfallchirurgie (1600)	67
Name des Chefarztes oder der Chefärztin	67
Kontaktdaten	67
Art der Organisationseinheit/Fachabteilung	67
B-6.2 Versorgungsschwerpunkte der Organisationseinheit/ Fachabteilung	68
B-6.3 Medizinisch-pflegerische Leistungsangebote der Organisationseinheit/ Fachabteilung	69
B-6.4 Nicht-medizinische Serviceangebote der Organisationseinheit/ Fachabteilung	69
B-6.5 Fallzahlen der Organisationseinheit/ Fachabteilung	69
B-6.5.1 Vollstationäre Fallzahl	69
B-6.6 Hauptdiagnosen nach ICD	69
B-6.7 Prozeduren nach OPS	70
B-6.8 Ambulante Behandlungsmöglichkeiten	71
B-6.9 Ambulante Operationen nach § 115b SGB V	71
B-6.10 Zulassung zum Durchgangs-Arztverfahren der Berufsgenossenschaft	72
B-6.10.1 Arzt mit ambulanter D-Arzt-Zulassung vorhanden	72
B-6.10.2 Stationäre BG-Zulassung	72
B-6.11 Apparative Ausstattung	72
B-6.12 Personelle Ausstattung	74
B-6.12.1 Ärzte	74
B-6.12.1.2 Ärztliche Fachexpertise	74
B-6.12.1.3 Zusatzweiterbildungen	74
B-6.12.2 Pflegepersonal	74
B-6.12.2.2 Fachweiterbildungen	75
B-6.12.2.3 Zusatzqualifikationen	75
B-6.12.3 Spezielles therapeutisches Personal	75
B-7 Orthopädie (2300)	76
Name des Chefarztes oder der Chefärztin	76
Kontaktdaten	76
Art der Organisationseinheit/Fachabteilung	76
B-7.2 Versorgungsschwerpunkte der Organisationseinheit/ Fachabteilung	77
B-7.3 Medizinisch-pflegerische Leistungsangebote der Organisationseinheit/ Fachabteilung	78
B-7.4 Nicht-medizinische Serviceangebote der Organisationseinheit/ Fachabteilung	79

B-7.5 Fallzahlen der Organisationseinheit/ Fachabteilung.....	79
B-7.5.1 Vollstationäre Fallzahl	79
B-7.6 Hauptdiagnosen nach ICD.....	79
B-7.7 Prozeduren nach OPS.....	80
B-7.8 Ambulante Behandlungsmöglichkeiten.....	81
B-7.9 Ambulante Operationen nach § 115b SGB V.....	81
B-7.10 Zulassung zum Durchgangs-Arztverfahren der Berufsgenossenschaft.....	82
B-7.10.1 Arzt mit ambulanter D-Arzt-Zulassung vorhanden.....	82
B-7.10.2 Stationäre BG-Zulassung.....	82
B-7.11 Apparative Ausstattung.....	82
B-7.12 Personelle Ausstattung.....	84
B-7.12.1 Ärzte	84
B-7.12.1.2 Ärztliche Fachexpertise	84
B-7.12.1.3 Zusatzweiterbildungen.....	84
B-7.12.2 Pflegepersonal.....	84
B-7.12.2.2 Fachweiterbildungen.....	85
B-7.12.2.3 Zusatzqualifikationen	85
B-7.12.3 Spezielles therapeutisches Personal.....	85
B-8 Frauenheilkunde und Geburtshilfe (2400).....	86
Name des Chefarztes oder der Chefärztin.....	86
Kontaktdaten.....	86
Art der Organisationseinheit/Fachabteilung	86
B-8.2 Versorgungsschwerpunkte der Organisationseinheit/ Fachabteilung	87
B-8.3 Medizinisch-pflegerische Leistungsangebote der Organisationseinheit/ Fachabteilung.....	88
B-8.4 Nicht-medizinische Serviceangebote der Organisationseinheit/ Fachabteilung.....	88
B-8.5 Fallzahlen der Organisationseinheit/ Fachabteilung.....	89
B-8.5.1 Vollstationäre Fallzahl	89
B-8.6 Hauptdiagnosen nach ICD.....	89
B-8.7 Prozeduren nach OPS.....	90
B-8.8 Ambulante Behandlungsmöglichkeiten.....	91
B-8.9 Ambulante Operationen nach § 115b SGB V.....	91
B-8.10 Zulassung zum Durchgangs-Arztverfahren der Berufsgenossenschaft.....	92
B-8.10.1 Arzt mit ambulanter D-Arzt-Zulassung vorhanden.....	92
B-8.10.2 Stationäre BG-Zulassung.....	92
B-8.11 Apparative Ausstattung.....	92
B-8.12 Personelle Ausstattung.....	94
B-8.12.1 Ärzte	94
B-8.12.1.2 Ärztliche Fachexpertise	94
B-8.12.1.3 Zusatzweiterbildungen.....	94
B-8.12.2 Pflegepersonal.....	94
B-8.12.2.2 Fachweiterbildungen.....	94
B-8.12.2.3 Zusatzqualifikationen	95
B-8.12.3 Spezielles therapeutisches Personal.....	95
B-9 Hals-, Nasen-, Ohrenheilkunde (2600)	96
Kontaktdaten.....	96
Art der Organisationseinheit/Fachabteilung	96
B-9.2 Versorgungsschwerpunkte der Organisationseinheit/ Fachabteilung	96
B-9.3 Medizinisch-pflegerische Leistungsangebote der Organisationseinheit/ Fachabteilung.....	96
B-9.4 Nicht-medizinische Serviceangebote der Organisationseinheit/ Fachabteilung.....	97
B-9.5 Fallzahlen der Organisationseinheit/ Fachabteilung.....	97
B-9.5.1 Vollstationäre Fallzahl	97
B-9.6 Hauptdiagnosen nach ICD.....	97
B-9.7 Prozeduren nach OPS.....	97
B-9.8 Ambulante Behandlungsmöglichkeiten.....	98
B-9.9 Ambulante Operationen nach § 115b SGB V.....	98
B-9.10 Zulassung zum Durchgangs-Arztverfahren der Berufsgenossenschaft.....	99
B-9.10.1 Arzt mit ambulanter D-Arzt-Zulassung vorhanden.....	99
B-9.10.2 Stationäre BG-Zulassung.....	99
B-9.11 Apparative Ausstattung.....	99
B-9.12 Personelle Ausstattung.....	100
B-9.12.1 Ärzte	100
B-9.12.1.2 Ärztliche Fachexpertise	100

B-9.12.1.3 Zusatzweiterbildungen	100
B-9.12.2 Pflegepersonal	100
B-9.12.2.2 Fachweiterbildungen	100
B-9.12.2.3 Zusatzqualifikationen	101
B-9.12.3 Spezielles therapeutisches Personal	101
B-10 Anästhesiologie/Operative Intensivmedizin (3700)	102
Name des Chefarztes oder der Chefärztin	102
Kontaktdaten	102
Art der Organisationseinheit/Fachabteilung	102
B-10.2 Versorgungsschwerpunkte der Organisationseinheit/ Fachabteilung	103
B-10.3 Medizinisch-pflegerische Leistungsangebote der Organisationseinheit/ Fachabteilung	103
B-10.4 Nicht-medizinische Serviceangebote der Organisationseinheit/ Fachabteilung	104
B-10.5 Fallzahlen der Organisationseinheit/ Fachabteilung	104
B-10.5.1 Vollstationäre Fallzahl	104
B-10.5.2 Teilstationäre Fallzahl	104
B-10.6 Hauptdiagnosen nach ICD	104
B-10.7 Prozeduren nach OPS	104
B-10.8 Ambulante Behandlungsmöglichkeiten	104
B-10.9 Ambulante Operationen nach § 115b SGB V	104
B-10.10 Zulassung zum Durchgangs-Arztverfahren der Berufsgenossenschaft	105
B-10.10.1 Arzt mit ambulanter D-Arzt-Zulassung vorhanden	105
B-10.10.2 Stationäre BG-Zulassung	105
B-10.11 Apparative Ausstattung	105
B-10.12 Personelle Ausstattung	106
B-10.12.1 Ärzte	106
B-10.12.1.2 Ärztliche Fachexpertise	106
B-10.12.1.3 Zusatzweiterbildungen	106
B-10.12.2 Pflegepersonal	106
B-10.12.2.2 Fachweiterbildungen	106
B-10.12.2.3 Zusatzqualifikationen	107
B-10.12.3 Spezielles therapeutisches Personal	107
C Qualitätssicherung	108
C-1 Teilnahme an der externen vergleichenden Qualitätssicherung nach § 137 SGB V (BQS-Verfahren)	109
C-1.1 Erbrachte Leistungsbereiche/Dokumentationsrate	109
C-2 Externe Qualitätssicherung nach Landesrecht gemäß § 112 SGB V	110
C-3 Qualitätssicherung bei Teilnahme an Disease-Management-Programmen (DMP) nach § 137f SGB V	111
C-4 Teilnahme an sonstigen Verfahren der externen vergleichenden Qualitätssicherung	112
C-5 Umsetzung der Mindestmengenvereinbarung nach § 137 SGB V	113
C-6 Umsetzung von Beschlüssen des Gemeinsamen Bundesausschusses zur Qualitätssicherung nach § 137 Abs. 1 Satz 1 Nr. 2 SGB V [neue Fassung] („Strukturqualitätsvereinbarung“)	114
D Qualitätsmanagement	115
D-1 Qualitätspolitik	116
D-2 Qualitätsziele	117
D-3 Aufbau des einrichtungsinternen Qualitätsmanagements	119
D-4 Instrumente des Qualitätsmanagements	121
D-5 Qualitätsmanagementprojekte	123
D-6 Bewertung des Qualitätsmanagements	124

Einleitung

Sehr geehrte Leserin, sehr geehrter Leser,

vielen Dank für Ihr Interesse am Qualitätsbericht des Remigius-Krankenhaus-Opladen und der Betriebsstätte St. Josef-Krankenhaus, das in der Trägerschaft der Katholischen Kranken- und Pflegeeinrichtungen Leverkusen GmbH ist. Unter der selben Trägerschaft sind auch das Altenheim St. Albertus und das Seniorenzentrum Haus Rheinpark.

Aufgrund der gesellschaftlichen Entwicklungen mit einem hohen Anteil älterer Menschen mit ihren besonderen medizinischen, Therapeutischen und pflegerischen Bedürfnissen, hat sich gezeigt, dass die Katholischen Kranken- und Pflegeeinrichtungen mit der engen Verzahnung von Krankenhaus und Altenheim den richtigen Weg beschritten hat. Die Umstrukturierung der Fachabteilungen im St. Josef-Krankenhaus mit den Schwerpunkten Innere Medizin und Geriatrie hat sich bestens bewährt. Zusätzlich zum Altenheim St. Albertus mit den 132 Plätzen wurde im Dezember 2006 das Seniorenzentrum Haus Rheinpark mit 80 Pflegeplätzen eröffnet, in unmittelbarer Nachbarschaft des St. Josef-Krankenhauses.



Doch nicht nur die älteren Menschen profitieren vom medizinischen Leistungsspektrum: Im St. Remigius Krankenhaus Opladen entwickelten sich ärztliche Fachabteilungen zu Kliniken, deren Ruf weit über die regionalen Grenzen hinaus bekannt wurden, als Beispiele seien die Klinik für Orthopädie und Unfallchirurgie mit dem weiteren Schwerpunkt der Wirbelsäulenchirurgie, Klinik für Innere Medizin, die Frauenklinik, bekannt durch ihr

sprichwörtlich gewordenes Opladener Modell und die Klinik für Viszeral- und Thoraxchirurgie mit dem im Jahr 2009 zertifizierten Darmzentrum Kplus St. Remigius Leverkusen sowie dem Rheinisch-Bergischen Lungenzentrum genannt. Mit dem Aufbau medizinischer Leistungszentren tragen die Krankenhäuser der Katholischen Kranken- und Pflegeeinrichtungen Leverkusen einen wesentlichen Anteil an der hochwertigen medizinischen Versorgung für die Menschen in Leverkusen und in der Region.

Das St. Remigius Krankenhaus Opladen hat seine Wurzeln in der christlichen Tradition. Im Sinne dieses christlichen Menschenbildes ist für uns die Würde jedes Menschen unantastbar. Die persönliche Ansprache, ein respektvoller Umgang sowie die hohe Qualität in der fachlichen und menschlichen Betreuung sind Ziele im Umgang mit Patienten, Angehörigen und Partnern.



Das Ziel, Kompetenzen in der Region zu bündeln und wohnortnah hochwertige Medizin, Pflege und Therapie anbieten zu können, wird seit Januar 2009 im Verbund Kplus – Katholische Kliniken und Senioreneinrichtungen weiter verfolgt. 1997 schlossen sich dazu zunächst die beiden katholischen Krankenhäuser in Solingen und Hilden sowie das St. Lukas Pflegeheim in Solingen zusammen, heute gehören bereits 22 Institutionen des Gesundheitswesens zum Verbund. Die Strategie geht auf: Die Krankenhäuser, Senioreneinrichtungen und Therapiezentren bieten eine gehobene medizinische, pflegerische und therapeutische Breitenversorgung an und setzen darüber hinaus besondere Schwerpunkte in Diagnostik, Pflege und Therapie.

Neben dem St. Remigius Krankenhaus Opladen und dem St. Josef Krankenhaus Wiesdorf gehören folgende weitere Einrichtungen zum Kplus-Verbund:

- St. Josef Krankenhaus Haan
- St. Josefs Krankenhaus Hilden
- St. Lukas Klink, Solingen
- St. Josef Krankenhaus, Monheim

- Medizinische Versorgungszentren der Katholischen Kranken- und Pflegeeinrichtungen Leverkusen

- K+ Gesellschaft für Rehabilitation und Therapie mit Therapiezentren in Hilden, Monheim und Solingen

- St. Lukas Pflegeheim, Solingen
- St. Joseph Altenheim, Solingen
- St. Antonius Altenheim, Düsseldorf
- St. Albertus Altenheim, Leverkusen-Opladen
- Haus Rheinpark, Leverkusen-Wiesdorf
- St. Lukas Tagespflegehaus, Solingen
- St. Joseph Wohnpark, Solingen
- St. Josef Wohnen mit Service, Haan

- Katholisches Bildungszentrum Haan
- St. Joseph Fachseminar für Altenpflege, Solingen

- Genesis GmbH Gemeinnützige neue Servicegesellschaft in Solingen

Wir verstehen uns als modernes Dienstleistungsunternehmen. Gemeinsam mit unseren qualifizierten Mitarbeiterinnen und Mitarbeitern sowie unseren Kooperationspartnern stellen wir uns den Anforderungen im Gesundheitswesen und den Erwartungen unserer Patientinnen und Patienten. Dies findet unter anderem Ausdruck in einer Vielzahl von Projekten, die in einem umfassenden Qualitätsmanagement gebündelt werden. Durch dieses Qualitätsmanagement sind wir in der Lage unsere Arbeit täglich zu hinterfragen und somit den kontinuierlichen Verbesserungsprozess im Alltag umzusetzen.

Beispielhaft sind hier einige Projekte erwähnt:

- Aufbau eines innerbetrieblichen Vorschlagswesens
- Durchführung regelmäßiger Patientenzufriedenheitsbefragungen
- Implementierung von CIRS (Critical Incident Reporting System)
- Implementierung von Ethischen Fallbesprechungen
- Einführung eines Time Out Konzepts in der Orthopädie
- Vorbereitung unseres Darmzentrums auf die Zertifizierung nach den Anforderungen der Deutschen Krebsgesellschaft (DKG), **DKG-Zertifikat seit 29.5.2009**
- Durchführung von Selbst- und Fremdbewertungen des KTQ-Zertifizierungsverfahrens, dass wir erstmals 2006 erfolgreich durchlaufen haben: **KTQ-Zertifikat seit 15.11.06**

Weitere Projekte finden Sie im folgenden Qualitätsbericht, D-Teil Qualitätsmanagement.

Ziel unserer Krankenhausleitung sowie aller an dem Gelingen unseres Auftrages beteiligten Mitarbeiter ist eine größtmögliche Transparenz nach innen sowie nach außen. Von daher haben wir im folgenden Qualitätsbericht unsere gesamten Leistungsdaten und unsere besonderen Angebote für Sie dargestellt.

Vom Neugeborenen bis zum Patienten im hohen Alter bieten unsere Einrichtungen die fachlich und menschlich hoch qualifizierte Betreuung, die zur Rundumversorgung von Menschen, unabhängig von Herkunft, Religion und Alter beiträgt.

Leverkusen, den 31. August 2009

Klaus-Peter Fiege

(Hauptgeschäftsführer)

Ute Knoop

(Geschäftsführerin)

Franziskus Graf von Ballestrem

(Klinikleiter)

Die Krankenhausleitung, vertreten durch Klaus-Peter Fiege und Ute Knoop, ist verantwortlich für die Vollständigkeit und Richtigkeit der Angaben im Qualitätsbericht.

Als Ansprechpartnerin für Fragen zu unserem Qualitätsbericht steht Ihnen gerne Frau Katja Badekow, Leiterin Qualitätsmanagement zur Verfügung.

A Struktur- und Leistungsdaten des Krankenhauses

A-1 Allgemeine Kontaktdaten des Krankenhauses

St. Remigius-Krankenhaus-Opladen mit der Betriebsstätte St. Josef-Krankenhaus

Hausanschrift:

St. Remigius-Krankenhaus-Opladen
An St. Remigius 26

51379 Leverkusen

Telefon / Fax

Telefon: 02171/409-0
Fax: 02171/409-2803

Internet

E-Mail: <mailto:verwaltung@remigius.de>
Homepage: <http://www.remigius.de/>
<http://www.st-josefkrankenhaus.de/>

A-2 Institutionskennzeichen des Krankenhauses

260530591

A-3 Standort(nummer)

00

A-4 Name und Art des Krankenhausträgers

A-4.1 Name des Krankenhausträgers

Katholische Kranken- und Pflegeeinrichtungen Leverkusen GmbH

A-4.2 Art des Krankenhausträgers

- freigemeinnützig
- öffentlich
- privat
- Sonstiges

A-5 Akademisches Lehrkrankenhaus

- Ja
 Nein

A-6 Organisationsstruktur des Krankenhauses

Organigramm der Katholischen Kranken- und Pflegeeinrichtungen Leverkusen gGmbH, Träger des Remigius-Krankenhauses-Opladen:

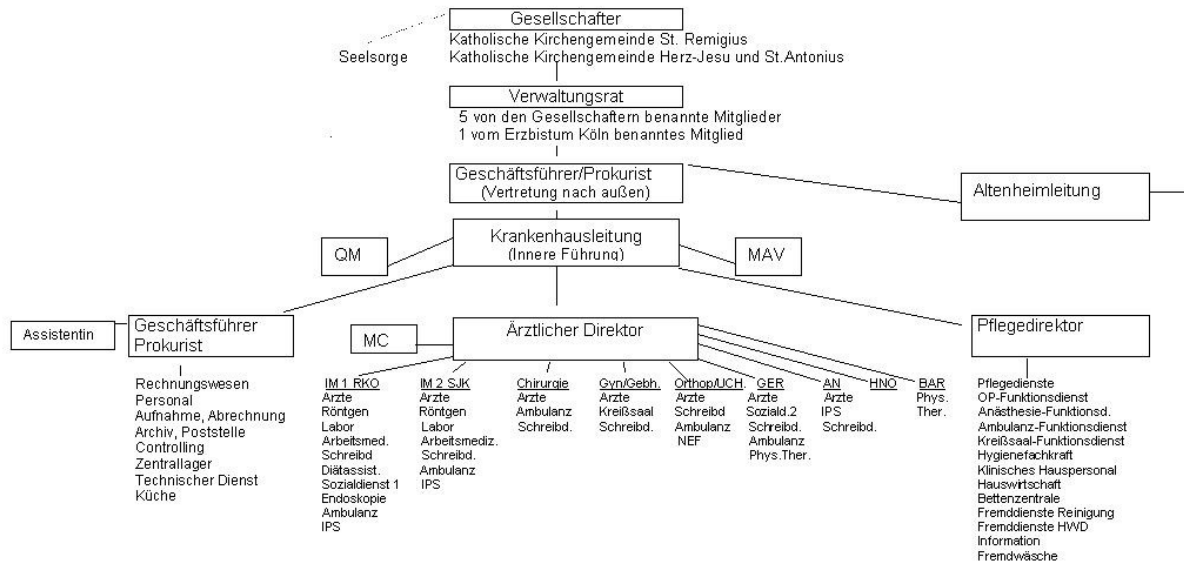

A-7 Regionale Versorgungsverpflichtung für die Psychiatrie

Besteht eine regionale Versorgungsverpflichtung?

- Ja
 Nein
 Trifft bei uns nicht zu

A-8 Fachabteilungsübergreifende Versorgungsschwerpunkte des Krankenhauses

Nr.	Fachabteilungsübergreifender Versorgungsschwerpunkt	Fachabteilungen, die an dem Versorgungsschwerpunkt beteiligt sind	Kommentar/Erläuterungen
VS29	Lungenzentrum	1500 - Allgemeine Chirurgie, 0100s - Innere Medizin II	Um Patienten bestmögliche Diagnostik und Therapie bereit stellen zu können, haben sich die Lungenfachklinik Bethanien, die Klinik für Viszeral- und Thoraxchirurgie des St. Remigius-Krankenhauses-Opladen und die Abteilung für Innere Medizin und Pneumologie des St.-Josef-Krankenhauses Wiesdorf zum Rheinisch-Bergischen Lungenzentrum zusammen gefunden. In regelmäßigen interdisziplinären Tumorkonferenzen erfolgt die Behandlungsplanung unserer Patienten. Dabei ist auch die Kooperation mit Strahlentherapeuten und Onkologen unverzichtbar. Das Lungenzentrum strebt die Zertifizierung nach den Anforderungen der Deutschen Krebsgesellschaft an.

Strukturierter Qualitätsbericht über das Berichtsjahr 2008

Nr.	Fachabteilungsübergreifender Versorgungsschwerpunkt	Fachabteilungen, die an dem Versorgungsschwerpunkt beteiligt sind	Kommentar/Erläuterungen
VS00	VS00 Darmzentrum	1500 - Allgemeine Chirurgie, 0100 - Innere Medizin I, 0100s - Innere Medizin II	Um Patienten bestmögliche Diagnostik und Therapie bereit stellen zu können, haben sich die Klinik für Viszeral- und Thoraxchirurgie und die Klinik für Innere Medizin des St. Remigius-Krankenhauses-Opladen, die Klinik für Innere Medizin des St.-Josef-Krankenhauses Leverkusen sowie niedergelassene Kooperationspartner zum Darmzentrum zusammen gefunden. In wöchentlichen gemeinsamen Tumorkonferenzen wird die bestmögliche Behandlung für unsere Patienten festgelegt. Dabei ist die Kooperation mit Radiologen, Pathologen, Strahlentherapeuten und Onkologen unverzichtbar. Leiter unseres Darmzentrums Kplus St. Remigius Leverkusen ist Herr Dr. D. Wassenberg, Chefarzt der Viszeral- und Thoraxchirurgie. Darüber hinaus sind weitere Kooperationspartner an der Behandlung beteiligt wie z. B. Psychoonkologen, Genetik, Palliativmedizin, amb. Rehabilitation, amb. Pflegedienst, Seelsorge und Stomatherapeuten. Im Jahre 2009 ist die Zertifizierung des Darmzentrums nach den Anforderungen der DKG erfolgt.

Tabelle A-8: Fachabteilungsübergreifende Versorgungsschwerpunkte des Krankenhauses

A-9 Fachabteilungsübergreifende medizinisch-pflegerische Leistungsangebote des Krankenhauses

Nr.	Medizinisch-pflegerisches Leistungsangebot	Kommentar/Erläuterungen
MP03	Angehörigenbetreuung/ -beratung/ -seminare	
MP04	Atemgymnastik/ -therapie	
MP06	Basale Stimulation	
MP07	Beratung/ Betreuung durch Sozialarbeiter	
MP08	Berufsberatung/ Rehabilitationsberatung	
MP09	Besondere Formen/ Konzepte der Betreuung von Sterbenden	
MP10	Bewegungsbad/ Wassergymnastik	
MP11	Bewegungstherapie	
MP12	Bobath-Therapie (für Erwachsene und/ oder Kinder)	

Strukturierter Qualitätsbericht über das Berichtsjahr 2008

Nr.	Medizinisch-pflegerisches Leistungsangebot	Kommentar/Erläuterungen
MP14	Diät- und Ernährungsberatung	
MP15	Entlassungsmanagement/ Brückenpflege/ Überleitungspflege	
MP16	Ergotherapie/ Arbeitstherapie	
MP58	Ethikberatung/ Ethische Fallbesprechung	
MP18	Fußreflexzonenmassage	
MP24	Manuelle Lymphdrainage	
MP25	Massage	
MP26	Medizinische Fußpflege	
MP29	Osteopathie/ Chiropraktik/ Manuelle Therapie	
MP31	Physikalische Therapie/ Bädertherapie	
MP32	Physiotherapie/ Krankengymnastik als Einzel- und/ oder Gruppentherapie	
MP33	Präventive Leistungsangebote/ Präventionskurse	
MP34	Psychologisches/ psychotherapeutisches Leistungsangebot/ Psychosozialdienst	
MP35	Rückenschule/ Haltungsschulung/ Wirbelsäulengymnastik	
MP37	Schmerztherapie/ -management	
MP63	Sozialdienst	
MP64	Spezielle Angebote für die Öffentlichkeit	
MP39	Spezielle Angebote zur Anleitung und Beratung von Patienten und Angehörigen	
MP42	Spezielles pflegerisches Leistungsangebot	
MP44	Stimm- und Sprachtherapie/ Logopädie	
MP47	Versorgung mit Hilfsmitteln/ Orthopädietechnik	
MP48	Wärme- u. Kälteanwendungen	
MP49	Wirbelsäulengymnastik	
MP51	Wundmanagement	
MP68	Zusammenarbeit mit Pflegeeinrichtungen/ Angebot ambulanter Pflege/ Kurzzeitpflege	
MP52	Zusammenarbeit mit/ Kontakt zu Selbsthilfegruppen	

Tabelle A-9: Fachabteilungsübergreifende medizinisch-pflegerische Leistungsangebote des Krankenhauses

A-10 Fachabteilungsübergreifende nicht-medizinische Serviceangebote des Krankenhauses

Nr.	Serviceangebot	Kommentar/Erläuterungen
SA01	Aufenthaltsräume	In den Aufenthaltsräumen des St.-Remigius-Krankenhauses befindet sich jeweils ein Kaffeeautomat und Wagen mit Blumenvasen.
SA06	Rollstuhlgerechte Nasszellen	
SA14	Fernsehgerät am Bett/ im Zimmer	
SA15	Internetanschluss am Bett/ im Zimmer	Es besteht die Möglichkeit ein Modem für einen Internetanschluß im Patientenzimmer auf Nachfrage zu erhalten. Diese sind jedoch nur in begrenzter Stückzahl vorhanden. Bitte fragen Sie bei Bedarf im Stationszimmer nach.
SA16	Kühlschrank	
SA17	Rundfunkempfang am Bett	
SA18	Telefon	
SA20	Frei wählbare Essenszusammenstellung (Komponentenwahl)	Im St. Remigius Krankenhaus Opladen besteht die Möglichkeit der frei wählbaren Essenszusammenstellung, die von unseren Menüdamen am Vortag erfragt wird. Im St. Josef-Krankenhaus gibt es zwei Menüs zur Auswahl.

Strukturierter Qualitätsbericht über das Berichtsjahr 2008

Nr.	Serviceangebot	Kommentar/Erläuterungen
SA21	Kostenlose Getränkebereitstellung (z.B. Mineralwasser)	
SA44	Diät-/ Ernährungsangebot	
SA47	Nachmittagstee/ -kaffee	
SA22	Bibliothek	
SA23	Cafeteria	
SA25	Fitnessraum	
SA49	Fortbildungsangebote/ Informationsveranstaltungen	
SA28	Kiosk/ Einkaufsmöglichkeiten	
SA29	Kirchlich-religiöse Einrichtungen (Kapelle, Meditationsraum)	
SA32	Maniküre/ Pediküre	
SA51	Orientierungshilfen	
SA33	Parkanlage	
SA34	Rauchfreies Krankenhaus	
SA36	Schwimmbad/ Bewegungsbad	
SA54	Tageszeitungsangebot	
SA55	Beschwerdemanagement	
SA39	Besuchsdienst/ „Grüne Damen“	
SA41	Dolmetscherdienste	
SA56	Patientenfürsprache	
SA42	Seelsorge	
SA57	Sozialdienst	

Tabelle A-10: Fachabteilungsübergreifende nicht-medizinische Serviceangebote des Krankenhauses

A-11 Forschung und Lehre des Krankenhauses

A-11.1 Forschungsschwerpunkte

Trifft nicht zu

A-11.2 Akademische Lehre und weitere ausgewählte wissenschaftliche Tätigkeiten

Nr.	Akademische Lehre und weitere ausgewählte wissenschaftliche Tätigkeiten	Kommentar/Erläuterungen
FL03	Studierendenausbildung (Famulatur/Praktisches Jahr)	

A-11.3 Ausbildung in anderen Heilberufen

Nr.	Ausbildung in anderen Heilberufen	Kommentar/Erläuterungen
HB01	Gesundheits- und Krankenpfleger und Gesundheits- und Krankenpflegerin	In Kooperation mit den Rheinischen Kliniken Langenfeld.
HB03	Physiotherapeut und Physiotherapeutin	In Kooperation mit Fachschule für Physiotherapie Leverkusen, SRH.
HB07	Operationstechnischer Assistent und Operationstechnische Assistentin (OTA)	In Kooperation mit der Kaiserswerther Diakonie, Düsseldorf.

A-12 Anzahl der Betten im gesamten Krankenhaus

378

A-13 Fallzahlen des Krankenhauses

Vollstationäre Fallzahl	
Fallzahl	13395
Ambulante Fallzahl	
Fallzählweise	24967
Quartalszählweise	---
Patientenzählweise	---
Sonstige Zählweise	---

Tabelle A-13: Fallzahlen des Krankenhauses

A-14 Personal des Krankenhauses

A-14.1 Ärzte

	Anzahl	Kommentar/Erläuterungen
Ärztinnen/Ärzte insgesamt (außer Belegärzte)	82,8 Vollkräfte	St. Josef-Krankenhaus = 25,7 Vollkräfte Remigius-Krankenhaus-Opladen = 57,1 Vollkräfte
- davon Fachärztinnen/-ärzte	46,0 Vollkräfte	
Belegärztinnen/-ärzte (nach §121 SGB V)	2 Personen	
Ärztinnen/Ärzte, die keiner Fachabteilung zugeordnet sind	0 Vollkräfte	

Tabelle A-14.1: Ärzte

A-14.2 Pflegepersonal

	Anzahl	Kommentar/Erläuterungen
Gesundheits- und Krankenpfleger/-innen (Dreijährige Ausbildung)	197,5 Vollkräfte	
Gesundheits- und Kinderkrankenpfleger/-innen (Dreijährige Ausbildung)	2 Vollkräfte	
Altenpfleger/-innen (Dreijährige Ausbildung)	7,5 Vollkräfte	
Pflegeassistenten/-assistentinnen (Zweijährige Ausbildung)	0 Vollkräfte	
Krankenpflegehelfer/-innen (Einjährige Ausbildung)	13,5 Vollkräfte	
Pflegehelfer/-innen (ab 200 Stunden Basiskurs)	0 Vollkräfte	
Hebammen/Entbindungspfleger (Dreijährige Ausbildung)	12,5 Personen	
Operationstechnische Assistenz (Dreijährige Ausbildung)	2 Vollkräfte	

Tabelle A-14.2: Pflegepersonal

B Struktur- und Leistungsdaten der Organisationseinheiten/ Fachabteilungen

B-1 Innere Medizin (0100)

Name des Chefarztes oder der Chefärztin

Dr. med. Jürgen Walthier

Kontaktdaten

Hausanschrift

An St. Remigius 26
51379 Leverkusen

Telefon: 02171/409-2101

Fax: 02171/409-2038
<mailto:innere@remigius.de>
<http://www.remigius.de/>

Art der Organisationseinheit/Fachabteilung

- Hauptabteilung
- Belegabteilung
- Gemischte Haupt- und Belegabteilung
- Nicht bettenführende Abteilung/ sonstige Organisationseinheit

B-1.2 Versorgungsschwerpunkte der Organisationseinheit/ Fachabteilung

Nr.	Versorgungsschwerpunkte	Kommentar/Erläuterungen
VX00	VS00 Kardiologie	Langzeit Blutdruck- und EKG-Registrierungen Belastungs-EKG Echokardiographie (von Außen und durch die Speiseröhre) Pharmakologische und elektrische Kardioversion von Herzrhythmusstörungen Schrittmacherimplantationen in Zusammenarbeit mit der Chirurgie, Schrittmacherfunktionsüberprüfungen Lungenfunktionsmessungen Ultraschalluntersuchungen der peripheren arteriellen und venösen Blutgefäßen Ultraschalluntersuchungen der extrakraniellen hirnversorgenden Gefäße.
VX00	VS00 Diabetologie	Neueinstellungen und Therapieführung bei Diabetes mellitus 1 und 2 Behandlungen des diabetischen Fußsyndroms Stationsbegleitende Schulungen Diätberatungen
VX00	VS00 Intensivmedizin	Schwere internistische Erkrankungen betreut durch hohe ärztliche und pflegerische Kompetenz und medizinische Hochleistungstechnik.

Tabelle B-1.2 Innere Medizin: Versorgungsschwerpunkte der Organisationseinheit/ Fachabteilung

B-1.3 Medizinisch-pflegerische Leistungsangebote der Organisationseinheit/ Fachabteilung

Nr.	Medizinisch-pflegerisches Leistungsangebot	Kommentar/Erläuterungen
MP13	Spezielles Leistungsangebot für Diabetiker	

Tabelle B-1.3 Innere Medizin: Medizinisch-pflegerische Leistungsangebote der Organisationseinheit/ Fachabteilung

B-1.4 Nicht-medizinische Serviceangebote der Organisationseinheit/ Fachabteilung

Nr.	Serviceangebot	Kommentar/Erläuterungen
SA03	Ein-Bett-Zimmer mit eigener Nasszelle	
SA09	Unterbringung Begleitperson	
SA11	Zwei-Bett-Zimmer mit eigener Nasszelle	
SA24	Faxempfang für Patienten	Sekretariat Innere Medizin
SA38	Wäscheservice	Bei Wahlleistungspatienten

Tabelle B-1.4 Innere Medizin: Nicht-medizinische Serviceangebote der Organisationseinheit/ Fachabteilung

B-1.5 Fallzahlen der Organisationseinheit/ Fachabteilung

B-1.5.1 Vollstationäre Fallzahl

2199

B-1.6 Hauptdiagnosen nach ICD

ICD-10 Nummer	Fallzahl	Umgangssprachliche Beschreibung
I50	164	Herzinsuffizienz
E11	152	Nicht primär insulinabhängiger Diabetes mellitus [Typ-2-Diabetes]
I48	118	Vorhofflattern und Vorhofflimmern
J44	97	Sonstige chronische obstruktive Lungenkrankheit
I21	90	Akuter Myokardinfarkt
K29	80	Gastritis und Duodenitis
I20	79	Angina pectoris
J18	74	Pneumonie. Erreger nicht näher bezeichnet
I10	71	Essentielle (primäre) Hypertonie
R55	51	Synkope und Kollaps
I63	50	Hirnfarkt
K57	41	Divertikulose des Darmes
K85	34	Akute Pankreatitis
A09	33	Diarrhoe und Gastroenteritis. vermutlich infektiösen Ursprungs
E86	33	Volumenmangel
G45	30	Zerebrale transitorische Ischämie und verwandte Syndrome
K92	30	Sonstige Krankheiten des Verdauungssystems
I49	29	Sonstige kardiale Arrhythmien
N30	28	Zystitis
K25	24	Ulcus ventriculi
A41	23	Sonstige Sepsis
H81	21	Störungen der Vestibularfunktion
I47	21	Paroxysmale Tachykardie
K26	21	Ulcus duodeni
N17	21	Akutes Nierenversagen
J20	20	Akute Bronchitis
K80	20	Cholelithiasis
D50	19	Eisenmangelanämie
F10	19	Psychische und Verhaltensstörungen durch Alkohol
R07	19	Hals- und Brustschmerzen

Tabelle B-1.6 Innere Medizin: Hauptdiagnosen nach ICD

B-1.7 Prozeduren nach OPS

OPS Ziffer	Fallzahl	Umgangssprachliche Beschreibung
1-632	493	Diagnostische Ösophagogastroduodenoskopie
1-440	279	Endoskopische Biopsie an oberem Verdauungstrakt. Gallengängen und Pankreas
1-650	165	Diagnostische Koloskopie
5-893	143	Chirurgische Wundtoilette [Wunddebridement] und Entfernung von erkranktem Gewebe an Haut und Unterhaut
5-916	65	Temporäre Weichteildeckung
5-865	50	Amputation und Exartikulation Fuß
5-869	48	Andere Operationen an den Bewegungsorganen
1-444	42	Endoskopische Biopsie am unteren Verdauungstrakt
3-052	42	Transösophageale Echokardiographie [TEE]
8-854	36	Hämodialyse
5-377	35	Implantation eines Herzschrittmachers und Defibrillators
5-452	35	Lokale Exzision und Destruktion von erkranktem Gewebe des Dickdarmes
8-640	34	Externe elektrische Defibrillation (Kardioversion) des Herzrhythmus
1-620	32	Diagnostische Tracheobronchoskopie
8-152	26	Therapeutische perkutane Punktion von Organen des Thorax

Strukturierter Qualitätsbericht über das Berichtsjahr 2008

OPS Ziffer	Fallzahl	Umgangssprachliche Beschreibung
1-844	20	Diagnostische perkutane Punktion der Pleurahöhle
5-469	19	Andere Operationen am Darm
5-788	18	Operationen an Metatarsale und Phalangen des Fußes
5-902	18	Freie Hauttransplantation. Empfängerstelle
5-431	15	Gastrostomie
1-424	11	Biopsie ohne Inzision am Knochenmark
1-430	11	Endoskopische Biopsie an respiratorischen Organen
5-866	11	Revision eines Amputationsgebietes
5-449	10	Andere Operationen am Magen
8-153	10	Therapeutische perkutane Punktion der Bauchhöhle
5-892	9	Andere Inzision an Haut und Unterhaut
1-843	8	Diagnostische Aspiration aus dem Bronchus
5-399	8	Andere Operationen an Blutgefäßen
5-429	8	Andere Operationen am Ösophagus
5-513	8	Endoskopische Operationen an den Gallengängen

Tabelle B-1.7 Innere Medizin: Prozeduren nach OPS

B-1.8 Ambulante Behandlungsmöglichkeiten

Nr. der Ambulanz	Art der Ambulanz	Bezeichnung der Ambulanz	Nr. der Leistung	Angebotene Leistungen	Kommentar/Erläuterungen
AM08	Notfallambulanz (24h)	Internistische Notfallambulanz	VI00	Notfallbehandlung im Rahmen der Inneren Medizin	
AM04	Ermächtigungsambulanz nach § 116 SGB V	Diabetische Fußambulanz	VI00	Behandlung von diabetischen Fußsyndrom	Aufwendiges Wundmanagement trägt dazu bei, Fußamputationen nach Möglichkeit zu verhindern. Hierzu stehen ausgebildete Wundmanager zur Verfügung.
AM04	Ermächtigungsambulanz nach § 116 SGB V	Kardiologische Ambulanz	VI00	Schrittmacherkontrolle	Einmalige ambulante Schrittmacherkontrolle von am Remigius-Krankenhaus-Opladen implantierten Herzschrittmachern, begrenzt auf 3 Monate nach der Implantation

Tabelle B-1.8 Innere Medizin: Ambulante Behandlungsmöglichkeiten

B-1.9 Ambulante Operationen nach § 115b SGB V

OPS Ziffer	Fallzahl	Umgangssprachliche Beschreibung
1-650	468	Diagnostische Koloskopie
1-444	155	Endoskopische Biopsie am unteren Verdauungstrakt
1-440	142	Endoskopische Biopsie an oberem Verdauungstrakt, Gallengängen und Pankreas
5-452	80	Lokale Exzision und Destruktion von erkranktem Gewebe des Dickdarmes, endoskopisch
8-123	7	Wechsel und Entfernung eines Gastrostomiekatheters
5-469	≤5	Andere Operationen am Darm
5-431	≤5	Gastrostomie

Strukturierter Qualitätsbericht über das Berichtsjahr 2008

OPS Ziffer	Fallzahl	Umgangssprachliche Beschreibung
1-642	≤5	Diagnostische retrograde Darstellung der Gallen- und Pankreaswege
5-429	≤5	Andere Operationen am Ösophagus
5-433	≤5	Lokale Exzision und Destruktion von erkranktem Gewebe des Magens, endoskopisch

Tabelle B-1.9 Innere Medizin: Prozeduren nach OPS

B-1.10 Zulassung zum Durchgangs-Arztverfahren der Berufsgenossenschaft

B-1.10.1 Arzt mit ambulanter D-Arzt-Zulassung vorhanden

Vorhanden Nicht vorhanden

B-1.10.2 Stationäre BG-Zulassung

Vorhanden Nicht vorhanden

B-1.11 Apparative Ausstattung

Nr.	Vorhandene Geräte	Umgangssprachliche Bezeichnung	24h-Notfallverfügbarkeit	Kommentar/ Erläuterungen
AA01	Angiographie/ DSA	Gerät zur Gefäßdarstellung	<input type="checkbox"/>	
AA03	Belastungs-EKG/ Ergometrie	Belastungstest mit Herzstrommessung		
AA05	Bodyplethysmographie	Umfangreiches Lungenfunktionstestsystem		
AA08	Computertomograph (CT)	Schichtbildverfahren im Querschnitt mittels Röntgenstrahlen	<input checked="" type="checkbox"/>	In Kooperation mit dem Radiologischen Netzwerk Rheinland.
AA10	Elektroenzephalographiegerät (EEG)	Hirnstrommessung	<input type="checkbox"/>	
AA12	Gastroenterologische Endoskope	Gerät zur Magen-Darm-Spiegelung	<input checked="" type="checkbox"/>	
AA13	Geräte der invasiven Kardiologie (z.B. Herzkatheterlabor, Ablationsgenerator, Kardioversionsgerät, Herzschrittmacherlabor)		<input checked="" type="checkbox"/>	
AA14	Geräte für Nierenersatzverfahren (Hämofiltration, Dialyse, Peritonealdialyse)		<input checked="" type="checkbox"/>	In Kooperation mit der gemeinnützigen Dialysegesellschaft am St. Josef-Krankenhaus.
AA15	Geräte zur Lungenersatztherapie/ -unterstützung (z.B. ECMO/ ECLA)		<input checked="" type="checkbox"/>	
AA22	Magnetresonanztomograph (MRT)	Schnittbildverfahren mittels starker Magnetfelder und elektromagnetischer Wechselfelder	<input checked="" type="checkbox"/>	In Kooperation mit dem Radiologischen Netzwerk Rheinland.
AA27	Röntgengerät/ Durchleuchtungsgerät (z.B. C-Bogen)		<input checked="" type="checkbox"/>	

Strukturierter Qualitätsbericht über das Berichtsjahr 2008

Nr.	Vorhandene Geräte	Umgangssprachliche Bezeichnung	24h-Notfallverfügbarkeit	Kommentar/ Erläuterungen
AA29	Sonographiegerät/Dopplersonographiegerät/Duplexsonographiegerät	Ultraschallgerät/ mit Nutzung des Dopplereffekts/ farbkodierter Ultraschall	<input checked="" type="checkbox"/>	
AA40	Defibrillator	Gerät zur Behandlung von lebensbedrohlichen Herzrhythmusstörungen		24h Notfallverfügbarkeit ist in allen Bereichen der Inneren Medizin gegeben: Ambulanz, Station, Intensivpflegesation und in den Funktionsbereichen.

Tabelle B-1.11 Innere Medizin: Apparative Ausstattung

B-1.12 Personelle Ausstattung

B-1.12.1 Ärzte

	Anzahl	Kommentar/Erläuterungen
Ärztinnen/ Ärzte insgesamt (außer Belegärzte)	12,2 Vollkräfte	
...davon Fachärztinnen/Fachärzte	4,5 Vollkräfte	

Tabelle B-1.12.1: Ärzte

B-1.12.1.2 Ärztliche Fachexpertise

Nr.	Facharztbezeichnung	Kommentar/Erläuterungen
AQ23	Innere Medizin	5 Fachärzte Innere Medizin
AQ25	Innere Medizin und SP Endokrinologie und Diabetologie	2 Fachärzte Innere Medizin und SP Diabetologie (DDG)
AQ28	Innere Medizin und SP Kardiologie	1 Facharzt Innere Medizin und SP Kardiologie

Tabelle B-1.12.1.2 Innere Medizin: Ärztliche Fachexpertise

B-1.12.1.3 Zusatzweiterbildungen

Nr.	Zusatzweiterbildung (fakultativ)	Kommentar/Erläuterungen
ZF01	Ärztliches Qualitätsmanagement	
ZF05	Betriebsmedizin	
ZF15	Intensivmedizin	
ZF22	Labordiagnostik	
ZF28	Notfallmedizin	
ZF38	Röntgendiagnostik	

Tabelle B-1.12.1.3 Innere Medizin: Zusatzweiterbildungen

B-1.12.2 Pflegepersonal

	Anzahl	Kommentar/Erläuterungen
Gesundheits- und Krankenpfleger/-innen (Dreijährige Ausbildung)	32,5 Vollkräfte	
Gesundheits- und Kinderkrankenpfleger/-innen (Dreijährige Ausbildung)	0 Vollkräfte	
Altenpfleger/-innen (Dreijährige Ausbildung)	0 Vollkräfte	
Pflegeassistenten/-assistentinnen (Zweijährige Ausbildung)	0 Vollkräfte	
Krankenpflegehelfer/-innen (Einjährige Ausbildung)	2 Vollkräfte	
Pflegehelfer/-innen (ab 200 Stunden Basiskurs)	0 Vollkräfte	
Hebammen/Entbindungspfleger (Dreijährige Ausbildung)	0 Personen	
Operationstechnische Assistenz (Dreijährige Ausbildung)	0 Vollkräfte	
Ungelernte Kräfte()	3	

Tabelle B-1.12.2: Pflegepersonal

B-1.12.2.2 Fachweiterbildungen

Strukturierter Qualitätsbericht über das Berichtsjahr 2008

Nr.	Anerkannte Fachweiterbildung/ zusätzlicher akademischer Abschluss	Kommentar/Erläuterungen
PQ03	Hygienefachkraft	Zuständigkeit für mehrere Betriebstätten
PQ04	Intensivpflege und Anästhesie	
PQ05	Leitung von Stationen oder Funktionseinheiten	Pflichtvoraussetzung für die dauerhafte Übernahme einer Stationsleitungsfunktion

Tabelle B-1.12.2.2 Innere Medizin: Fachweiterbildungen

B-1.12.2.3 Zusatzqualifikationen

Nr.	Zusatzqualifikation	Kommentar/Erläuterungen
ZP03	Diabetes	
ZP04	Endoskopie/Funktionsdiagnostik	
ZP06	Ernährungsmanagement	
ZP11	Notaufnahme	
ZP12	Praxisanleitung	
ZP13	Qualitätsmanagement	
ZP16	Wundmanagement	

Tabelle B-1.12.2.3 Innere Medizin: Zusatzqualifikationen

B-1.12.3 Spezielles therapeutisches Personal

Nr.	Spezielles therapeutisches Personal	Kommentar/Erläuterungen
SP02	Arzthelfer und Arzthelferin	
SP04	Diätassistent und Diätassistentin	
SP05	Ergotherapeut und Ergotherapeutin/Arbeits- und Beschäftigungstherapeut und Arbeits- und Beschäftigungstherapeutin	
SP14	Logopäde und Logopädin/Sprachheilpädagogin und Sprachheilpädagogin/Klinischer Linguist und Klinische Linguistin/Sprechwissenschaftler und Sprechwissenschaftlerin/Phonetiker und Phonetikerin	
SP15	Masseur/Medizinischer Bademeister und Masseurin/Medizinische Bademeisterin	
SP21	Physiotherapeut und Physiotherapeutin	
SP22	Podologe und Podologin/Fußpfleger und Fußpflegerin	
SP25	Sozialarbeiter und Sozialarbeiterin	
SP28	Wundmanager und Wundmanagerin/Wundberater und Wundberaterin/Wundexperte und Wundexpertin/Wundbeauftragter und Wundbeauftragte	

Tabelle B-1.12.3 Innere Medizin: Spezielles therapeutisches Personal

B-2 Innere Medizin (0100s)

Name des Chefarztes oder der Chefärztin

Dr, med. Marc Spielmanns

Kontaktdaten

Hausanschrift

Adolfsstr. 15
51373 Leverkusen

Telefon: 0214/372-271

Fax: 0214/372-177
<mailto:innere@st-josef-khs.de>
<http://www.st-josefkrankenhaus.de/>

Art der Organisationseinheit/Fachabteilung

- Hauptabteilung
- Belegabteilung
- Gemischte Haupt- und Belegabteilung
- Nicht bettenführende Abteilung/ sonstige Organisationseinheit

B-2.2 Versorgungsschwerpunkte der Organisationseinheit/ Fachabteilung

Nr.	Versorgungsschwerpunkte	Kommentar/Erläuterungen
VI15	Diagnostik und Therapie von Erkrankungen der Atemwege und der Lunge	Es ist ein umfangreiches Lungenfunktionslabor eingerichtet mit der Möglichkeit zur Durchführung von bodyplethysmographischen Messungen, Provokationsmessungen, Messungen der Diffusionskapazität und Bestimmung von Blutgasanalysen. Dazu gehört auch, ein allergologisches Labor, in dem Haut- und Labortestungen sowie spezifische nasale und pulmonale Provokationen durchgeführt werden können. Belastungsuntersuchungen mit Überprüfung der Blutanalyse, der 6-Minuten Gehstest, Laufband- und Fahrrad-Spiroergometrien.
VI20	Intensivmedizin	Schwer erkrankte Patienten im Hause werden auf der interdisziplinären Intensivstation behandelt. internistische und geriatrische Patienten werden dort von einem für diesen Bereich zuständigen Arzt in Zusammenarbeit mit den Chef- und Oberärzten in der inneren und geriatrischen Abteilung behandelt. Ein Spezialbereich der Intensivmedizin ist die Beatmungsmedizin und das Weaning von Langzeitbeatmungen. Es werden alle gängigen Beatmungstechniken, inklusive der nicht-invasiven Beatmung durchgeführt. Eine Besonderheit der Intensivstation ist sicherlich auch die Möglichkeit der Durchführung einer kontinuierlichen Haemodialyse - in Zusammenarbeit mit der Gemeinnützigen Dialysegesellschaft GmbH (GDG).
VI27	Spezialsprechstunde	Behandlung internistischer Krankheitsbilder mit dem Schwerpunkt Pneumologie
VI35	Endoskopie	Hier werden Spiegelungen des Magen-Darm-Kanals und der Bronchien durchgeführt. Die Untersuchungen werden alle mit der neuen Videotechnik, inklusive der Videobronchoskopie, angeboten. Oft sind neben einer Diagnosestellung hierbei auch therapeutische Eingriffe möglich, die operative Maßnahmen ersparen. So werden folgende Eingriffe endoskopisch durchgeführt: Abtragung von Polypen in Magen und Darm Spiegelungen des Brustkorbs und der Atemwege Tumorthherapie mit der Argon-Plasmakoagulation
VI00	VS00 Ultraschall	Mit dieser Technik können innere Organe des Bauches, die Nieren und Harnwege, Blutgefäße und das Herz eingesehen und ohne Schmerzen oder Belastung des Patienten untersucht werden. Spezielle Geräte, farbcodierte Doppler- und Duplexsonographie des Herzens und der Gefäße, die in unserem Haus zur Verfügung stehen, machen zusätzlich eine Untersuchung der Blutströmungsverhältnisse in den verschiedenen Körperregionen möglich. Dadurch können wichtige diagnostische Hinweise bei vielen Erkrankungen gewonnen werden. Zusätzlich können ultraschallgesteuert Probeentnahmen innerer Organe erfolgen.

Strukturierter Qualitätsbericht über das Berichtsjahr 2008

Nr.	Versorgungsschwerpunkte	Kommentar/Erläuterungen
VI00	VS00 Lungenfunktionsbereich	Erkrankungen im Bereich der Atemwege und der Lunge nehmen ständig zu. Um diesem wachsenden Bedarf an Diagnostik- und Therapiemöglichkeiten im Bereich der Lungen- und Bronchialheilkunde nachzukommen, wurde der Fachbereich Pneumologie auf- und ausgebaut. So wurde ein umfangreiches Lungenfunktionslabor eingerichtet mit Möglichkeiten zur Durchführung von bodyplethysmographischen Messungen der Diffusionskapazität und Bestimmung von Blutgasanalysen. Hierzu gehört auch ein allergologisches Labor, in dem Haut- und Labortestungen sowie spezifische nasale und pulmonale Provokationen durchgeführt werden. Zahlreiche Lungenerkrankungen sowie Erkrankungen der Atemwege sind unter Ruhebedingungen im kompensierten Zustand. Erst unter Belastungen werden Beschwerden bemerkt und vom Patienten beklagt. Zur Diagnostik werden Belastungsuntersuchungen mit Überprüfung der Blutanalyse, der 6 Minuten-Gehtest, Laufband- und Fahrrad-Spiroergometrien durchgeführt. Hinzu kommt die Rechtsherzkatheteruntersuchung.
VI00	VS00 Schlaflabor	Im Schlaflabor werden alle gängigen Schlafstörungen, insbesondere schlafbezogenen Atmungsstörungen diagnostiziert und therapiert. Hierbei stellt die Einstellung auf die nicht-invasive Beatmung bzw. nCPAP-Therapie einen Schwerpunkt dar. Der Chefarzt und die 1. Oberärztin der Internistischen Abteilung besitzen die Zusatzbezeichnung Schlafmedizin. Zusätzlich zu den 6 Messplätzen verfügt das Schlaflabor über 5 Screeninggeräte und ein Langzeitpulsoximeter. Die Einrichtung, die Messplätze und der Personalschlüssel sind nach Kriterien der Deutschen Gesellschaft für Schlafforschung und Schlafmedizin (DGSM) ausgerichtet. Seit 2006 ist das Schlaflabor DGSM akkreditiert. In der Messnacht werden EEG, Atmungsparameter und Beinbewegungen registriert. Zusätzlich zu den Messungen der Nacht werden tagsüber, falls noch nicht im Vorfeld geschehen, Laborwerte, Blutgasanalyse, Ultraschalluntersuchungen und Röntgenaufnahmen der Lunge sowie ein Vigilanztest durchgeführt.
VI00	VS00 Sportmedizin	Hierzu zählen: Laufband- und Fahrrad-Spiroergometrien Lactat-Leistungsdiagnostik Langzeit-, Belastungs- und Ruhe-EKGs 24-Stunden-Blutdruckmessungen

Tabelle B-2.2 Innere Medizin: Versorgungsschwerpunkte der Organisationseinheit/ Fachabteilung

B-2.3 Medizinisch-pflegerische Leistungsangebote der Organisationseinheit/ Fachabteilung

Nr.	Medizinisch-pflegerisches Leistungsangebot	Kommentar/Erläuterungen
MP54	Asthmaschulung	
MP56	Belastungstraining/ -therapie/ Arbeitserprobung	
MP13	Spezielles Leistungsangebot für Diabetiker	

Tabelle B-2.3 Innere Medizin: Medizinisch-pflegerische Leistungsangebote der Organisationseinheit/ Fachabteilung

B-2.4 Nicht-medizinische Serviceangebote der Organisationseinheit/ Fachabteilung

Strukturierter Qualitätsbericht über das Berichtsjahr 2008

Nr.	Serviceangebot	Kommentar/Erläuterungen
SA43	Abschiedsraum	
SA02	Ein-Bett-Zimmer	
SA03	Ein-Bett-Zimmer mit eigener Nasszelle	
SA09	Unterbringung Begleitperson	
SA10	Zwei-Bett-Zimmer	
SA11	Zwei-Bett-Zimmer mit eigener Nasszelle	
SA45	Frühstücks-/ Abendbuffet	Im Patientenrestaurant
SA24	Faxempfang für Patienten	über das Sekretariat
SA38	Wäscheservice	Nur bei Wahlleistungspatienten
SA40	Empfangs- und Begleitdienst für Patienten und Besucher	

Tabelle B-2.4 Innere Medizin: Nicht-medizinische Serviceangebote der Organisationseinheit/ Fachabteilung

B-2.5 Fallzahlen der Organisationseinheit/ Fachabteilung

B-2.5.1 Vollstationäre Fallzahl

1807

B-2.6 Hauptdiagnosen nach ICD

ICD-10 Nummer	Fallzahl	Umgangssprachliche Beschreibung
G47	526	Schlafstörungen
J44	232	Sonstige chronische obstruktive Lungenkrankheit
I50	83	Herzinsuffizienz
C34	68	Bösartige Neubildung der Bronchien und der Lunge
R06	49	Störungen der Atmung
I10	34	Essentielle (primäre) Hypertonie
J96	30	Respiratorische Insuffizienz. anderenorts nicht klassifiziert
J18	27	Pneumonie. Erreger nicht näher bezeichnet
D38	23	Neubildung unsicheren oder unbekanntes Verhaltens des Mittelohres. der Atmungsorgane und der intrathorakalen Organe
N17	23	Akutes Nierenversagen
J45	22	Asthma bronchiale
F10	20	Psychische und Verhaltensstörungen durch Alkohol
J84	20	Sonstige interstitielle Lungenkrankheiten
R55	20	Synkope und Kollaps
N18	18	Chronische Niereninsuffizienz
J15	16	Pneumonie durch Bakterien. anderenorts nicht klassifiziert
J20	15	Akute Bronchitis
R07	15	Hals- und Brustschmerzen
K29	14	Gastritis und Duodenitis
I20	13	Angina pectoris
I48	13	Vorhofflattern und Vorhofflimmern
K52	13	Sonstige nichtinfektiöse Gastroenteritis und Kolitis
J40	12	Bronchitis. nicht als akut oder chronisch bezeichnet
A41	11	Sonstige Sepsis
I21	11	Akuter Myokardinfarkt
K85	11	Akute Pankreatitis
K92	11	Sonstige Krankheiten des Verdauungssystems
Z03	11	Ärztliche Beobachtung und Beurteilung von Verdachtsfällen
I95	10	Hypotonie

Strukturierter Qualitätsbericht über das Berichtsjahr 2008

ICD-10 Nummer	Fallzahl	Umgangssprachliche Beschreibung
J90	9	Pleuraerguss, anderenorts nicht klassifiziert

Tabelle B-2.6 Innere Medizin: Hauptdiagnosen nach ICD

B-2.7 Prozeduren nach OPS

OPS Ziffer	Fallzahl	Umgangssprachliche Beschreibung
1-710	1295	Ganzkörperplethysmographie
1-790	1091	Kardiorespiratorische Polysomnographie
1-620	736	Diagnostische Tracheobronchoskopie
1-711	466	Bestimmung der CO-Diffusionskapazität
8-717	458	Einstellung einer nasalen oder oronasalen Überdrucktherapie bei schlafbezogenen Atemstörungen
8-854	259	Hämodialyse
1-632	210	Diagnostische Ösophagogastroduodenoskopie
1-791	166	Kardiorespiratorische Polygraphie
1-430	134	Endoskopische Biopsie an respiratorischen Organen
1-650	118	Diagnostische Koloskopie
1-712	82	Spiroergometrie
1-440	77	Endoskopische Biopsie an oberem Verdauungstrakt, Gallengängen und Pankreas
1-444	46	Endoskopische Biopsie am unteren Verdauungstrakt
1-610	37	Diagnostische Laryngoskopie
8-716	26	Einstellung einer häuslichen maschinellen Beatmung
8-987	26	Komplexbehandlung bei Besiedelung oder Infektion mit multiresistenten Erregern [MRE]
1-651	24	Diagnostische Sigmoidoskopie
5-452	24	Lokale Exzision und Destruktion von erkranktem Gewebe des Dickdarmes
8-152	21	Therapeutische perkutane Punktion von Organen des Thorax
3-052	20	Transösophageale Echokardiographie [TEE]
1-631	18	Diagnostische Ösophagogastroskopie
1-844	18	Diagnostische perkutane Punktion der Pleurahöhle
1-465	13	Perkutane Biopsie an Harnorganen und männlichen Geschlechtsorganen mit Steuerung durch bildgebende Verfahren
8-144	13	Therapeutische Drainage der Pleurahöhle (z. B. Bülaudrainage)
8-771	13	Kardiale oder kardiopulmonale Reanimation
8-542	11	Nicht komplexe Chemotherapie
1-432	10	Perkutane Biopsie an respiratorischen Organen mit Steuerung durch bildgebende Verfahren
5-399	10	Andere Operationen an Blutgefäßen
5-449	9	Andere Operationen am Magen
1-424	8	Biopsie ohne Inzision am Knochenmark

Tabelle B-2.7 Innere Medizin: Prozeduren nach OPS

B-2.8 Ambulante Behandlungsmöglichkeiten

Nr. der Ambulanz	Art der Ambulanz	Bezeichnung der Ambulanz	Nr. der Leistung	Angebote ne Leistungen	Kommentar/Erläuterungen
AM08	Notfallambulanz (24h)	Internistische Ambulanz	VI00	Notfallbehandlung im Rahmen der Inneren Medizin	Sportmedizinische Untersuchungen können auch ambulant durchgeführt werden. Die Anmeldung erfolgt über das Sekretariat Dr. med. Spielmanns.

Tabelle B-2.8 Innere Medizin: Ambulante Behandlungsmöglichkeiten

B-2.9 Ambulante Operationen nach § 115b SGB V

OPS Ziffer	Fallzahl	Umgangssprachliche Beschreibung
1-650	219	Untersuchung des Dickdarms durch eine Spiegelung - Koloskopie
5-452	40	Operative Entfernung oder Zerstörung von erkranktem Gewebe des Dickdarms
1-444	31	Entnahme einer Gewebeprobe (Biopsie) aus dem unteren Verdauungstrakt bei einer Spiegelung
1-632	21	Diagnostische Ösophagogastroduodenoskopie
1-440	13	Entnahme einer Gewebeprobe (Biopsie) aus dem oberem Verdauungstrakt, den Gallengängen bzw. der Bauchspeicheldrüse bei einer Spiegelung
1-620	≤5	Untersuchung der Luftröhre und der Bronchien durch eine Spiegelung
8-542	≤5	Nicht komplexe Chemotherapie
8-930	≤5	Monitoring von Atmung, Herz und Kreislauf ohne Messung des Pulmonalar

Tabelle B-2.9 Innere Medizin: Prozeduren nach OPS

B-2.10 Zulassung zum Durchgangs-Arztverfahren der Berufsgenossenschaft

B-2.10.1 Arzt mit ambulanter D-Arzt-Zulassung vorhanden

Vorhanden Nicht vorhanden

B-2.10.2 Stationäre BG-Zulassung

Vorhanden Nicht vorhanden

B-2.11 Apparative Ausstattung

Nr.	Vorhandene Geräte	Umgangssprachliche Bezeichnung	24h-Notfallverfügbarkeit	Kommentar/ Erläuterungen
AA01	Angiographie/ DSA	Gerät zur Gefäßdarstellung	<input checked="" type="checkbox"/>	
AA03	Belastungs-EKG/ Ergometrie	Belastungstest mit Herzstrommessung		
AA05	Bodyplethysmographie	Umfangreiches Lungenfunktionstestsystem		
AA08	Computertomograph (CT)	Schichtbildverfahren im Querschnitt mittels Röntgenstrahlen	<input checked="" type="checkbox"/>	Das CT befindet sich im Ärztezentrum am Standort Remigius-Krankenhaus-Opladen in Kooperation mit dem Radiologischen Netzwerk Rheinland
AA10	Elektroenzephalographiegerät (EEG)	Hirnstrommessung	<input checked="" type="checkbox"/>	
AA12	Gastroenterologische Endoskope	Gerät zur Magen-Darm-Spiegelung	<input checked="" type="checkbox"/>	
AA14	Geräte für Nierenersatzverfahren (Hämofiltration, Dialyse, Peritonealdialyse)		<input checked="" type="checkbox"/>	In Kooperation mit der gemeinnützigen Dialysegesellschaft am St. Josef-Krankenhaus
AA15	Geräte zur Lungenersatztherapie/ -unterstützung (z.B. ECMO/ ECLA)		<input checked="" type="checkbox"/>	Beatmungsmedizin inkl. nicht-invasiver Beatmung
AA22	Magnetresonanztomograph (MRT)	Schnittbildverfahren mittels starker Magnetfelder und elektromagnetischer Wechselfelder	<input checked="" type="checkbox"/>	In Kooperation mit dem Radiologischen Netzwerk Rheinland
AA27	Röntgengerät/ Durchleuchtungsgerät (z.B. C-Bogen)		<input checked="" type="checkbox"/>	Konventionelle Radiologie inkl. Durchleuchtung und Schichtaufnahmen
AA28	Schlaflabor			Das Schlaflabor verfügt über 6 Messplätze.

Strukturierter Qualitätsbericht über das Berichtsjahr 2008

Nr.	Vorhandene Geräte	Umgangssprachliche Bezeichnung	24h-Notfallverfügbarkeit	Kommentar/ Erläuterungen
AA29	Sonographiegerät/Dopplersonographiegerät/Duplexsonographiegerät	Ultraschallgerät/ mit Nutzung des Dopplereffekts/ farbkodierter Ultraschall	<input checked="" type="checkbox"/>	
AA31	Spirometrie/ Lungenfunktionsprüfung			
AA38	Beatmungsgeräte/ CPAP-Geräte	Maskenbeatmungsgerät mit dauerhaft positivem Beatmungsdruck		
AA39	Bronchoskop	Gerät zur Luftröhren- und Bronchienspiegelung	<input checked="" type="checkbox"/>	
AA40	Defibrillator	Gerät zur Behandlung von lebensbedrohlichen Herzrhythmusstörungen		24h Notfallverfügbarkeit ist in allen Bereichen der Inneren Medizin gegeben.
AA52	Laboranalyseautomaten für Hämatologie, klinische Chemie, Gerinnung und Mikrobiologie	Laborgeräte zur Messung von Blutwerten bei Blutkrankheiten, Stoffwechselleiden, Gerinnungsleiden und Infektionen	<input checked="" type="checkbox"/>	
AA58	24 h Blutdruck-Messung			
AA59	24 h EKG-Messung			
AA62	3-D/4-D-Ultraschallgerät			

Tabelle B-2.11 Innere Medizin: Apparative Ausstattung

B-2.12 Personelle Ausstattung

B-2.12.1 Ärzte

	Anzahl	Kommentar/Erläuterungen
Ärztinnen/ Ärzte insgesamt (außer Belegärzte)	10,8 Vollkräfte	
...davon Fachärztinnen/Fachärzte	7,0 Vollkräfte	

Tabelle B-2.12.1: Ärzte

B-2.12.1.2 Ärztliche Fachexpertise

Nr.	Facharztbezeichnung	Kommentar/Erläuterungen
AQ01	Anästhesiologie	2 Fachärzte Anästhesiologie
AQ23	Innere Medizin	3 Facharzt Innere Medizin
AQ29	Innere Medizin und SP Nephrologie	1 Facharzt Innere Medizin und SP Nephrologie
AQ30	Innere Medizin und SP Pneumologie	1 Facharzt Innere Medizin und SP Pneumologie
AQ59	Transfusionsmedizin	

Tabelle B-2.12.1.2 Innere Medizin: Ärztliche Fachexpertise

B-2.12.1.3 Zusatzweiterbildungen

Nr.	Zusatzweiterbildung (fakultativ)	Kommentar/Erläuterungen
ZF01	Ärztliches Qualitätsmanagement	
ZF03	Allergologie	
ZF05	Betriebsmedizin	
ZF15	Intensivmedizin	
ZF22	Labordiagnostik	
ZF28	Notfallmedizin	
ZF38	Röntgendiagnostik	
ZF39	Schlafmedizin	
ZF44	Sportmedizin	
ZF00	Verkehrsmedizin	
ZF00	Sigmoido-Koloskopie	Fachkunde
ZF00	Bronchoskopie	Fachkunde
ZF00	Echokardiographie	Fachkunde
ZF00	Dopplersonographie	Fachkunde
ZF00	Somnologie (DGSM)	
ZF00	Strahlenschutz	Fachkunde

Tabelle B-2.12.1.3 Innere Medizin: Zusatzweiterbildungen

B-2.12.2 Pflegepersonal

	Anzahl	Kommentar/Erläuterungen
Gesundheits- und Krankenpfleger/-innen (Dreijährige Ausbildung)	22,5 Vollkräfte	
Gesundheits- und Kinderkrankenpfleger/-innen (Dreijährige Ausbildung)	0 Vollkräfte	
Altenpfleger/-innen (Dreijährige Ausbildung)	0 Vollkräfte	
Pflegeassistenten/-assistentinnen (Zweijährige Ausbildung)	2 Vollkräfte	
Krankenpflegehelfer/-innen (Einjährige Ausbildung)	2 Vollkräfte	
Pflegehelfer/-innen (ab 200 Stunden Basiskurs)	0 Vollkräfte	

Strukturierter Qualitätsbericht über das Berichtsjahr 2008

	Anzahl	Kommentar/Erläuterungen
Hebammen/Entbindungspfleger (Dreijährige Ausbildung)	0 Personen	
Operationstechnische Assistenz (Dreijährige Ausbildung)	0 Vollkräfte	

Tabelle B-2.12.2: Pflegepersonal

B-2.12.2.2 Fachweiterbildungen

Nr.	Anerkannte Fachweiterbildung/ zusätzlicher akademischer Abschluss	Kommentar/Erläuterungen
PQ03	Hygienefachkraft	
PQ05	Leitung von Stationen oder Funktionseinheiten	

Tabelle B-2.12.2.2 Innere Medizin: Fachweiterbildungen

B-2.12.2.3 Zusatzqualifikationen

Nr.	Zusatzqualifikation	Kommentar/Erläuterungen
ZP03	Diabetes	
ZP04	Endoskopie/Funktionsdiagnostik	
ZP11	Notaufnahme	
ZP12	Praxisanleitung	
ZP13	Qualitätsmanagement	
ZP16	Wundmanagement	

Tabelle B-2.12.2.3 Innere Medizin: Zusatzqualifikationen

B-2.12.3 Spezielles therapeutisches Personal

Nr.	Spezielles therapeutisches Personal	Kommentar/Erläuterungen
SP02	Arzthelfer und Arzthelferin	
SP52	Asthmabereiter und Asthmabereiterin/Asthmatherapeut und Asthmatherapeutin/Asthmatrainer und Asthmatrainerin	
SP32	Bobath-Therapeut und Bobath-Therapeutin für Erwachsene und/oder Kinder	
SP04	Diätassistent und Diätassistentin	
SP05	Ergotherapeut und Ergotherapeutin/Arbeits- und Beschäftigungstherapeut und Arbeits- und Beschäftigungstherapeutin	
SP14	Logopäde und Logopädin/Sprachheilpädagogin und Sprachheilpädagogin/Klinischer Linguist und Klinische Linguistin/Sprechwissenschaftler und Sprechwissenschaftlerin/Phonetiker und Phonetikerin	
SP42	Manualtherapeut und Manualtherapeutin	
SP15	Masseur/Medizinischer Bademeister und Masseurin/Medizinische Bademeisterin	
SP43	Medizinisch-technischer Assistent und Medizinisch-technische Assistentin/Funktionspersonal	
SP21	Physiotherapeut und Physiotherapeutin	
SP25	Sozialarbeiter und Sozialarbeiterin	
SP46	Sportlehrer und Sportlehrerin/Gymnastiklehrer und Gymnastiklehrerin/Sportpädagoge und Sportpädagogin	
SP47	Urotherapeut und Urotherapeutin	

Strukturierter Qualitätsbericht über das Berichtsjahr 2008

Nr.	<i>Spezielles therapeutisches Personal</i>	<i>Kommentar/Erläuterungen</i>
SP28	Wundmanager und Wundmanagerin/Wundberater und Wundberaterin/Wundexperte und Wundexpertin/Wundbeauftragter und Wundbeauftragte	

Tabelle B-2.12.3 Innere Medizin: Spezielles therapeutisches Personal

B-3 Geriatrie (0200)

Name des Chefarztes oder der Chefärztin

Dr. med. Volker Spartmann

Kontaktdaten

Hausanschrift

Adolfsstraße 15
51373 Leverkusen

Telefon: 0214/372-221

Fax: 0214/372-226

<mailto:geriatrie@st-josefkrankenhaus.de>

<http://www.st-josefkrankenhaus.de/>

Art der Organisationseinheit/Fachabteilung

- Hauptabteilung
- Belegabteilung
- Gemischte Haupt- und Belegabteilung
- Nicht bettenführende Abteilung/ sonstige Organisationseinheit

B-3.2 Versorgungsschwerpunkte der Organisationseinheit/ Fachabteilung

Nr.	Versorgungsschwerpunkte	Kommentar/Erläuterungen
VX00	Rheumatologische Krankheitsbilder	Es werden systematisch entzündliche Erkrankungen, Kollagenosen und andere rheumatische Krankheitsbilder aus dem Bereich des Stoffwechsels, des Weichteilrheumatismus und der degenerativen Erkrankungen behandelt. Mit Hilfe eines standardisierten rheumatologischen Assessments, mit Hilfe von Verlaufsdokumentationen, visueller Schmerzscala und Führen von Rheumatologiepässen ist ein hoher Qualitätsstandard sichergestellt.
VX00	Gezielte geriatrische Fragestellungen	Demenz und kognitiver Abbau, Immobilität, Instabilität und Multimorbidität, Inkontinenz Folgezustand nach gefäßbedingten Gehirnfunktionsstörungen, insbesondere Schlaganfall Erkrankungen des Bewegungssystems, z.B. Zustände nach Gelenkersatz-Operationen oder operativ und konservativ versorgten Knochenbrüchen, Osteoporose, entzündliche und degenerative Erkrankungen des Stütz- und Bewegungsapparates (rheumatischer Formenkreis), Internistische Erkrankungen, z.B. Herzinfarkt, Herzinsuffizienz, Lungenentzündung, obstruktive Ventilationsstörungen Periphere Gefäßerkrankungen (arterielle Verschlusskrankheit) Stoffwechselstörungen, z. B. Diabetes mellitus mit Spätschäden, Gicht Neurologische Erkrankungen, z.B. Morbus Parkinson Folgezustand nach (neuro-) chirurgischen Eingriffen, z.B. Spinalkanalstenose-OP, Magen-/Darmoperationen, Herzoperationen Tumorerkrankungen, Spezifische geriatrische Funktionsstörungen, z.B. Dekubitus, Störungen der Ernährung und der Flüssigkeitsaufnahme.
VX00	Abklärung und Behandlung aller internistischen Erkrankungen bei hochbetagten Patienten	Herz-Kreislaufenerkrankungen Infektionen Lungenerkrankungen Stoffwechselekrankungen Neurodegenerative Erkrankungen u.v.m.

Tabelle B-3.2 Geriatrie: Versorgungsschwerpunkte der Organisationseinheit/ Fachabteilung

B-3.3 Medizinisch-pflegerische Leistungsangebote der Organisationseinheit/ Fachabteilung

Nr.	Medizinisch-pflegerisches Leistungsangebot	Kommentar/Erläuterungen
MP54	Asthmaschulung	
MP59	Gedächtnistraining/ Hirnleistungstraining/ Kognitives Training/ Konzentrationstraining	
MP22	Kontinenztraining/ Inkontinenzberatung	

Tabelle B-3.3 Geriatrie: Medizinisch-pflegerische Leistungsangebote der Organisationseinheit/ Fachabteilung

B-3.4 Nicht-medizinische Serviceangebote der Organisationseinheit/ Fachabteilung

Strukturierter Qualitätsbericht über das Berichtsjahr 2008

Nr.	Serviceangebot	Kommentar/Erläuterungen
SA43	Abschiedsraum	
SA03	Ein-Bett-Zimmer mit eigener Nasszelle	
SA09	Unterbringung Begleitperson	
SA11	Zwei-Bett-Zimmer mit eigener Nasszelle	
SA45	Frühstücks-/ Abendbuffet	Im Patientenrestaurant
SA24	Faxempfang für Patienten	über das Sekretariat Geriatrie
SA38	Wäscheservice	Nur für Wahlleistungspatienten
SA40	Empfangs- und Begleitdienst für Patienten und Besucher	Von der Krankenhaushilfe wird ein Begleitservice angeboten, falls gewünscht.

Tabelle B-3.4 Geriatrie: Nicht-medizinische Serviceangebote der Organisationseinheit/ Fachabteilung

B-3.5 Fallzahlen der Organisationseinheit/ Fachabteilung

B-3.5.1 Vollstationäre Fallzahl

1697

B-3.6 Hauptdiagnosen nach ICD

ICD-10 Nummer	Fallzahl	Umgangssprachliche Beschreibung
I50	632	Herzinsuffizienz
J15	179	Pneumonie durch Bakterien. anderenorts nicht klassifiziert
F05	119	Delir. nicht durch Alkohol oder andere psychotrope Substanzen bedingt
I63	61	Hirnfarkt
A09	50	Diarrhoe und Gastroenteritis. vermutlich infektiösen Ursprungs
R29	46	Sonstige Symptome. die das Nervensystem und das Muskel-Skelett-System betreffen
R55	34	Synkope und Kollaps
K29	33	Gastritis und Duodenitis
E86	31	Volumenmangel
E11	30	Nicht primär insulinabhängiger Diabetes mellitus [Typ-2-Diabetes]
G45	28	Zerebrale transitorische Ischämie und verwandte Syndrome
I10	26	Essentielle (primäre) Hypertonie
A41	22	Sonstige Sepsis
N17	17	Akutes Nierenversagen
I20	15	Angina pectoris
I21	15	Akuter Myokardinfarkt
J44	15	Sonstige chronische obstruktive Lungenkrankheit
A04	14	Sonstige bakterielle Darminfektionen
J20	14	Akute Bronchitis
N39	14	Sonstige Krankheiten des Harnsystems
R11	12	Übelkeit und Erbrechen
K25	9	Ulcus ventriculi
M80	9	Osteoporose mit pathologischer Fraktur
K56	8	Paralytischer Ileus und mechanischer Ileus ohne Hernie
J69	7	Pneumonie durch feste und flüssige Substanzen
R42	7	Schwindel und Taumel
G40	6	Epilepsie
I47	6	Paroxysmale Tachykardie
I48	6	Vorhofflattern und Vorhofflimmern

Strukturierter Qualitätsbericht über das Berichtsjahr 2008

ICD-10 Nummer	Fallzahl	Umgangssprachliche Beschreibung
I49	6	Sonstige kardiale Arrhythmien

Tabelle B-3.6 Geriatrie: Hauptdiagnosen nach ICD

B-3.7 Prozeduren nach OPS

OPS Ziffer	Fallzahl	Umgangssprachliche Beschreibung
8-550	1378	Geriatrische frührehabilitative Komplexbehandlung
8-390	537	Lagerungsbehandlung
9-320	335	Therapie organischer und funktioneller Störungen der Sprache, des Sprechens, der Stimme und des Schluckens
1-632	309	Diagnostische Ösophagogastroduodenoskopie
1-770	195	Multidimensionales geriatrisches Screening und Minimalassessment
8-854	107	Hämodialyse
1-771	80	Standardisiertes geriatrisches Basisassessment (GBA)
8-987	51	Komplexbehandlung bei Besiedelung oder Infektion mit multiresistenten Erregern [MRE]
8-561	49	Funktionsorientierte physikalische Therapie
5-431	44	Gastrostomie
1-650	35	Diagnostische Koloskopie
8-191	32	Verband bei großflächigen und schwerwiegenden Hauterkrankungen
1-710	31	Ganzkörperplethysmographie
1-620	18	Diagnostische Tracheobronchoskopie
1-610	14	Diagnostische Laryngoskopie
1-651	10	Diagnostische Sigmoidoskopie
3-052	8	Transösophageale Echokardiographie [TEE]
1-631	7	Diagnostische Ösophagogastroskopie
8-123	≤5	Wechsel und Entfernung eines Gastrostomiekatheters
1-503	≤5	Biopsie an Knochen durch Inzision
5-572	≤5	Zystostomie
8-153	≤5	Therapeutische perkutane Punktion der Bauchhöhle
1-440	≤5	Endoskopische Biopsie an oberem Verdauungstrakt, Gallengängen und Pankreas
1-711	≤5	Bestimmung der CO-Diffusionskapazität
8-015	≤5	Enterale Ernährung als medizinische Hauptbehandlung
8-158	≤5	Therapeutische perkutane Punktion eines Gelenkes
8-714	≤5	Spezialverfahren zur maschinellen Beatmung bei schwerem Atemversagen
8-903	≤5	(Analgo-)Sedierung
1-853	≤5	Diagnostische (perkutane) Punktion und Aspiration der Bauchhöhle
1-854	≤5	Diagnostische perkutane Punktion eines Gelenkes oder Schleimbeutels

Tabelle B-3.7 Geriatrie: Prozeduren nach OPS

B-3.8 Ambulante Behandlungsmöglichkeiten

B-3.9 Ambulante Operationen nach § 115b SGB V

Es wurden keine Prozeduren nach OPS erstellt.

B-3.10 Zulassung zum Durchgangs-Arztverfahren der Berufsgenossenschaft

B-3.10.1 Arzt mit ambulanter D-Arzt-Zulassung vorhanden

Vorhanden Nicht vorhanden

B-3.10.2 Stationäre BG-Zulassung

Vorhanden Nicht vorhanden

B-3.11 Apparative Ausstattung

Nr.	Vorhandene Geräte	Umgangssprachliche Bezeichnung	24h-Notfallverfügbarkeit	Kommentar/ Erläuterungen
AA03	Belastungs-EKG/ Ergometrie	Belastungstest mit Herzstrommessung		
AA05	Bodyplethysmographie	Umfangreiches Lungenfunktionstestsystem		
AA08	Computertomograph (CT)	Schichtbildverfahren im Querschnitt mittels Röntgenstrahlen	<input checked="" type="checkbox"/>	In Kooperation mit dem Radiologischen Netzwerk Rheinland.
AA12	Gastroenterologische Endoskope	Gerät zur Magen-Darm-Spiegelung	<input checked="" type="checkbox"/>	
AA14	Geräte für Nierenersatzverfahren (Hämofiltration, Dialyse, Peritonealdialyse)		<input checked="" type="checkbox"/>	In Kooperation mit der gemeinnützigen Dialyse Gesellschaft am St. Josef-Krankenhaus.
AA19	Kipptisch	Gerät zur Messung des Verhaltens der Kenngrößen des Blutkreislaufs bei Lageänderung		z. B. zur Diagnose des orthostatischen Syndroms
AA22	Magnetresonanztomograph (MRT)	Schnittbildverfahren mittels starker Magnetfelder und elektromagnetischer Wechselfelder	<input type="checkbox"/>	In Kooperation mit dem Radiologischen Netzwerk Rheinland
AA23	Mammographiegerät	Röntgengerät für die weibliche Brustdrüse		
AA27	Röntgengerät/ Durchleuchtungsgerät (z.B. C-Bogen)		<input checked="" type="checkbox"/>	
AA29	Sonographiegerät/Dopplersonographiegerät/Duplexsonographiegerät	Ultraschallgerät/ mit Nutzung des Dopplereffekts/ farbkodierter Ultraschall	<input checked="" type="checkbox"/>	
AA31	Spirometrie/ Lungenfunktionsprüfung			

Strukturierter Qualitätsbericht über das Berichtsjahr 2008

Nr.	Vorhandene Geräte	Umgangssprachliche Bezeichnung	24h-Notfallverfügbarkeit	Kommentar/ Erläuterungen
AA36	Gerät zur Argon-Plasma-Koagulation	Blutstillung und Gewebeerödung mittels Argon-Plasma	<input checked="" type="checkbox"/>	
AA38	Beatmungsgeräte/ CPAP-Geräte	Maskenbeatmungsgerät mit dauerhaft positivem Beatmungsdruck		
AA39	Bronchoskop	Gerät zur Luftröhren- und Bronchienspiegelung	<input checked="" type="checkbox"/>	
AA40	Defibrillator	Gerät zur Behandlung von lebensbedrohlichen Herzrhythmusstörungen		24h Notfallverfügbarkeit ist in allen Bereichen der Geriatrie gegeben: Station, Ambulanz und in den Funktionsbereichen.
AA45	Endosonographiegerät	Ultraschalldiagnostik im Körperinneren		
AA52	Laboranalyseautomaten für Hämatologie, klinische Chemie, Gerinnung und Mikrobiologie	Laborgeräte zur Messung von Blutwerten bei Blutkrankheiten, Stoffwechselleiden, Gerinnungsleiden und Infektionen	<input checked="" type="checkbox"/>	
AA58	24 h Blutdruck-Messung			
AA59	24 h EKG-Messung			
AA00	Knochendichtemessung			

Tabelle B-3.11 Geriatrie: Apparative Ausstattung

B-3.12 Personelle Ausstattung

B-3.12.1 Ärzte

	Anzahl	Kommentar/Erläuterungen
Ärztinnen/ Ärzte insgesamt (außer Belegärzte)	13,9 Vollkräfte	
...davon Fachärztinnen/Fachärzte	5,0 Vollkräfte	

Tabelle B-3.12.1: Ärzte

B-3.12.1.2 Ärztliche Fachexpertise

Nr.	Facharztbezeichnung	Kommentar/Erläuterungen
AQ63	Allgemeinmedizin	2 Facharzt Allgemeinmedizin
AQ23	Innere Medizin	5 Fachärzte Innere Medizin
AQ31	Innere Medizin und SP Rheumatologie	1 Facharzt Innere Medizin und SP Rheumatologie

Tabelle B-3.12.1.2 Geriatrie: Ärztliche Fachexpertise

B-3.12.1.3 Zusatzweiterbildungen

Nr.	Zusatzweiterbildung (fakultativ)	Kommentar/Erläuterungen
ZF01	Ärztliches Qualitätsmanagement	
ZF09	Geriatrie	
ZF15	Intensivmedizin	
ZF22	Labordiagnostik	
ZF28	Notfallmedizin	
ZF30	Palliativmedizin	
ZF38	Röntgendiagnostik	
ZF00	Internistische Intensivmedizin	

Tabelle B-3.12.1.3 Geriatrie: Zusatzweiterbildungen

B-3.12.2 Pflegepersonal

	Anzahl	Kommentar/Erläuterungen
Gesundheits- und Krankenpfleger/-innen (Dreijährige Ausbildung)	37 Vollkräfte	
Gesundheits- und Kinderkrankenpfleger/-innen (Dreijährige Ausbildung)	0 Vollkräfte	
Altenpfleger/-innen (Dreijährige Ausbildung)	7,5 Vollkräfte	
Pflegeassistenten/-assistentinnen (Zweijährige Ausbildung)	0 Vollkräfte	
Krankenpflegehelfer/-innen (Einjährige Ausbildung)	2 Vollkräfte	
Pflegehelfer/-innen (ab 200 Stunden Basiskurs)	0 Vollkräfte	
Hebammen/Entbindungspfleger (Dreijährige Ausbildung)	0 Personen	
Operationstechnische Assistenz (Dreijährige Ausbildung)	0 Vollkräfte	
Ungelernte Pflegehilfskräfte(Keine Ausbildung, angelernte Kräfte)	3	

Tabelle B-3.12.2: Pflegepersonal

B-3.12.2.2 Fachweiterbildungen

Nr.	Anerkannte Fachweiterbildung/ zusätzlicher akademischer Abschluss	Kommentar/Erläuterungen
PQ03	Hygienefachkraft	
PQ05	Leitung von Stationen oder Funktionseinheiten	

Tabelle B-3.12.2.2 Geriatrie: Fachweiterbildungen

B-3.12.2.3 Zusatzqualifikationen

Nr.	Zusatzqualifikation	Kommentar/Erläuterungen
ZP11	Notaufnahme	
ZP12	Praxisanleitung	
ZP13	Qualitätsmanagement	

Tabelle B-3.12.2.3 Geriatrie: Zusatzqualifikationen

B-3.12.3 Spezielles therapeutisches Personal

Nr.	Spezielles therapeutisches Personal	Kommentar/Erläuterungen
SP02	Arzthelfer und Arzthelferin	
SP31	Bewegungstherapeut und Bewegungstherapeutin (z. B. nach DAKBT)/Tanztherapeut und Tanztherapeutin	
SP32	Bobath-Therapeut und Bobath-Therapeutin für Erwachsene und/oder Kinder	
SP35	Diabetologe und Diabetologin/Diabetesassistent und Diabetesassistentin/Diabetesberater und Diabetesberaterin/Diabetesbeauftragter und Diabetesbeauftragte/Wundassistent und Wundassistentin DDG/Diabetesfachkraft Wundmanagement	
SP04	Diätassistent und Diätassistentin	
SP05	Ergotherapeut und Ergotherapeutin/Arbeits- und Beschäftigungstherapeut und Arbeits- und Beschäftigungstherapeutin	
SP14	Logopäde und Logopädin/Sprachheilpädagogin und Sprachheilpädagogin/Klinischer Linguist und Klinische Linguistin/Sprechwissenschaftler und Sprechwissenschaftlerin/Phonetiker und Phonetikerin	
SP42	Manualtherapeut und Manualtherapeutin	
SP15	Masseur/Medizinischer Bademeister und Masseurin/Medizinische Bademeisterin	
SP43	Medizinisch-technischer Assistent und Medizinisch-technische Assistentin/Funktionspersonal	
SP21	Physiotherapeut und Physiotherapeutin	
SP22	Podologe und Podologin/Fußpfleger und Fußpflegerin	
SP23	Psychologe und Psychologin	
SP25	Sozialarbeiter und Sozialarbeiterin	
SP27	Stomatherapeut und Stomatherapeutin	
SP28	Wundmanager und Wundmanagerin/Wundberater und Wundberaterin/Wundexperte und Wundexpertin/Wundbeauftragter und Wundbeauftragte	

Tabelle B-3.12.3 Geriatrie: Spezielles therapeutisches Personal

B-4 Tagesklinik (f. teilstat. Pfleges.) (0260)

Name des Chefarztes oder der Chefärztin

Dr. med. Volker Spartmann

Kontaktdaten

Hausanschrift

Adolfsstraße 15
51373 Leverkusen

Telefon: 0214/372-221

Fax: 0214/372-226

<mailto:geriatrie@st-josef-khs.de>
<http://www.st-josefkrankenhaus.de/>

Art der Organisationseinheit/Fachabteilung

- Hauptabteilung
- Belegabteilung
- Gemischte Haupt- und Belegabteilung
- Nicht bettenführende Abteilung/ sonstige Organisationseinheit

B-4.2 Versorgungsschwerpunkte der Organisationseinheit/ Fachabteilung

Trifft bei dieser Fachabteilung nicht zu.

B-4.3 Medizinisch-pflegerische Leistungsangebote der Organisationseinheit/ Fachabteilung

Nr.	Medizinisch-pflegerisches Leistungsangebot	Kommentar/Erläuterungen
MP59	Gedächtnistraining/ Hirnleistungstraining/ Kognitives Training/ Konzentrationstraining	
MP22	Kontinenztraining/ Inkontinenzberatung	
MP40	Spezielle Entspannungstherapie	
MP13	Spezielles Leistungsangebot für Diabetiker	

Tabelle B-4.3 Tagesklinik (f. teilstat. Pfleges.): Medizinisch-pflegerische Leistungsangebote der Organisationseinheit/
Fachabteilung

B-4.4 Nicht-medizinische Serviceangebote der Organisationseinheit/ Fachabteilung

Nr.	Serviceangebot	Kommentar/Erläuterungen
SA43	Abschiedsraum	
SA02	Ein-Bett-Zimmer	
SA08	Teeküche für Patienten	
SA10	Zwei-Bett-Zimmer	
SA45	Frühstücks-/ Abendbuffet	Im Patientenrestaurant vorhanden.
SA24	Faxempfang für Patienten	TFax: 0214 372-178
SA40	Empfangs- und Begleitdienst für Patienten und Besucher	

Tabelle B-4.4 Tagesklinik (f. teilstat. Pfleges.): Nicht-medizinische Serviceangebote der Organisationseinheit/ Fachabteilung

B-4.5 Fallzahlen der Organisationseinheit/ Fachabteilung

B-4.5.1 Vollstationäre Fallzahl

0

B-4.5.2 Teilstationäre Fallzahl

264

B-4.6 Hauptdiagnosen nach ICD

ICD-10 Nummer	Fallzahl	Umgangssprachliche Beschreibung
I50	87	Herzinsuffizienz
M54	10	Rückenschmerzen
M79	10	Sonstige Krankheiten des Weichteilgewebes. anderenorts nicht klassifiziert
R52	10	Schmerz. anderenorts nicht klassifiziert
G45	8	Zerebrale transitorische Ischämie und verwandte Syndrome
I11	6	Hypertensive Herzkrankheit
I10	≤5	Essentielle (primäre) Hypertonie
R55	≤5	Synkope und Kollaps
E11	≤5	Nicht primär insulinabhängiger Diabetes mellitus [Typ-2-Diabetes]
G30	≤5	Alzheimer-Krankheit

Tabelle B-4.6 Tagesklinik (f. teilstat. Pfleges.): Hauptdiagnosen nach ICD

B-4.7 Prozeduren nach OPS

OPS Ziffer	Fallzahl	Umgangssprachliche Beschreibung
8-98a	448	Teilstationäre geriatrische Komplexbehandlung
1-710	15	Ganzkörperplethysmographie
1-770	19	Multidimensionales geriatrisches Screening und Minimalassessment
1-632	9	Diagnostische Ösophagogastroduodenoskopie
9-320	8	Therapie organischer und funktioneller Störungen der Sprache, des Sprechens, der Stimme und des Schluckens
1-650	≤5	Diagnostische Koloskopie
3-052	≤5	Transösophageale Echokardiographie [TEE]
1-771	≤5	Standardisiertes geriatrisches Basisassessment (GBA)
3-202	≤5	Native Computertomographie des Thorax
3-220	≤5	Computertomographie des Schädels mit Kontrastmittel

Tabelle B-4.7 Tagesklinik (f. teilstat. Pfleges.): Prozeduren nach OPS

B-4.8 Ambulante Behandlungsmöglichkeiten

B-4.9 Ambulante Operationen nach § 115b SGB V

Es wurden keine Prozeduren nach OPS erstellt.

B-4.10 Zulassung zum Durchgangs-Arztverfahren der Berufsgenossenschaft

B-4.10.1 Arzt mit ambulanter D-Arzt-Zulassung vorhanden

Vorhanden Nicht vorhanden

B-4.10.2 Stationäre BG-Zulassung

Vorhanden Nicht vorhanden

B-4.11 Apparative Ausstattung

Nr.	Vorhandene Geräte	Umgangssprachliche Bezeichnung	24h-Notfallverfügbarkeit	Kommentar/ Erläuterungen
AA01	Angiographie/ DSA	Gerät zur Gefäßdarstellung	<input type="checkbox"/>	
AA03	Belastungs-EKG/ Ergometrie	Belastungstest mit Herzstrommessung		
AA05	Bodyplethysmographie	Umfangreiches Lungenfunktionstestsystem		
AA08	Computertomograph (CT)	Schichtbildverfahren im Querschnitt mittels Röntgenstrahlen	<input type="checkbox"/>	
AA10	Elektroenzephalographiegerät (EEG)	Hirnstrommessung	<input type="checkbox"/>	
AA12	Gastroenterologische Endoskope	Gerät zur Magen-Darm-Spiegelung	<input checked="" type="checkbox"/>	
AA14	Geräte für Nierenersatzverfahren (Hämofiltration, Dialyse, Peritonealdialyse)		<input checked="" type="checkbox"/>	
AA15	Geräte zur Lungenersatztherapie/ -unterstützung (z.B. ECMO/ ECLA)		<input checked="" type="checkbox"/>	
AA22	Magnetresonanztomograph (MRT)	Schnittbildverfahren mittels starker Magnetfelder und elektromagnetischer Wechselfelder	<input type="checkbox"/>	
AA27	Röntgengerät/ Durchleuchtungsgerät (z.B. C-Bogen)		<input checked="" type="checkbox"/>	
AA29	Sonographiegerät/Dopplersonographiegerät/Duplexsonographiegerät	Ultraschallgerät/ mit Nutzung des Dopplereffekts/ farbkodierter Ultraschall	<input checked="" type="checkbox"/>	
AA31	Spirometrie/ Lungenfunktionsprüfung			

Strukturierter Qualitätsbericht über das Berichtsjahr 2008

Nr.	Vorhandene Geräte	Umgangssprachliche Bezeichnung	24h-Notfallverfügbarkeit	Kommentar/ Erläuterungen
AA33	Uroflow/ Blasendruckmessung			
AA37	Arthroskop	Gelenksspiegelung		
AA38	Beatmungsgeräte/ CPAP-Geräte	Maskenbeatmungsgerä t mit dauerhaft postivem Beatmungsdruck		
AA39	Bronchoskop	Gerät zur Luftröhren- und Bronchienspiegelung	<input checked="" type="checkbox"/>	
AA40	Defibrillator	Gerät zur Behandlung von lebensbedrohlichen Herzrhythmusstörunge n		
AA52	Laboranalyseautomate n für Hämatologie, klinische Chemie, Gerinnung und Mikrobiologie	Laborgeräte zur Messung von Blutwerten bei Blutkrankheiten, Stoffwechselleiden, Gerinnungsleiden und Infektionen	<input checked="" type="checkbox"/>	
AA53	Laparoskop	Bauchhöhlenspiegelun gsgerät		
AA55	MIC-Einheit (minimal invasive Chirurgie)	Minimal in den Körper eindringende, also gewebeschonende Chirurgie		
AA58	24 h Blutdruck- Messung			
AA59	24 h EKG-Messung			
AA63	72h-Blutzucker- Messung			

Tabelle B-4.11 Tagesklinik (f. teilstat. Pfleges.): Apparative Ausstattung

B-4.12 Personelle Ausstattung

B-4.12.1 Ärzte

	Anzahl	Kommentar/Erläuterungen
Ärztinnen/ Ärzte insgesamt (außer Belegärzte)	1,0 Vollkräfte	
...davon Fachärztinnen/Fachärzte	1,0 Vollkräfte	
Belegärztinnen/ -ärzte (nach § 121 SGB V)	0 Personen	

Tabelle B-4.12.1: Ärzte

B-4.12.1.2 Ärztliche Fachexpertise

Nr.	Facharztbezeichnung	Kommentar/Erläuterungen
AQ63	Allgemeinmedizin	1 Facharzt für Allgemeinmedizin
AQ23	Innere Medizin	1 Facharzt Innere Medizin
AQ31	Innere Medizin und SP Rheumatologie	1 Facharzt Innere Medizin und SP Rheumatologie

Tabelle B-4.12.1.2 Tagesklinik (f. teilstat. Pfleges.): Ärztliche Fachexpertise

B-4.12.1.3 Zusatzweiterbildungen

Nr.	Zusatzweiterbildung (fakultativ)	Kommentar/Erläuterungen
ZF01	Ärztliches Qualitätsmanagement	
ZF09	Geriatric	
ZF28	Notfallmedizin	
ZF30	Palliativmedizin	
ZF38	Röntgendiagnostik	

Tabelle B-4.12.1.3 Tagesklinik (f. teilstat. Pfleges.): Zusatzweiterbildungen

B-4.12.2 Pflegepersonal

	Anzahl	Kommentar/Erläuterungen
Gesundheits- und Krankenpfleger/-innen (Dreijährige Ausbildung)	2 Vollkräfte	
Gesundheits- und Kinderkrankenpfleger/-innen (Dreijährige Ausbildung)	0 Vollkräfte	
Altenpfleger/-innen (Dreijährige Ausbildung)	0 Vollkräfte	
Pflegeassistenten/-assistentinnen (Zweijährige Ausbildung)	0 Vollkräfte	
Krankenpflegehelfer/-innen (Einjährige Ausbildung)	0 Vollkräfte	
Pflegehelfer/-innen (ab 200 Stunden Basiskurs)	0 Vollkräfte	
Hebammen/Entbindungspfleger (Dreijährige Ausbildung)	0 Personen	
Operationstechnische Assistenz (Dreijährige Ausbildung)	0 Vollkräfte	

Tabelle B-4.12.2: Pflegepersonal

B-4.12.2.2 Fachweiterbildungen

Strukturierter Qualitätsbericht über das Berichtsjahr 2008

Nr.	Anerkannte Fachweiterbildung/ zusätzlicher akademischer Abschluss	Kommentar/Erläuterungen
PQ03	Hygienefachkraft	
PQ05	Leitung von Stationen oder Funktionseinheiten	

Tabelle B-4.12.2.2 Tagesklinik (f. teilstat. Pfleges.): Fachweiterbildungen

B-4.12.2.3 Zusatzqualifikationen

Trifft bei dieser Fachabteilung nicht zu

B-4.12.3 Spezielles therapeutisches Personal

Nr.	Spezielles therapeutisches Personal	Kommentar/Erläuterungen
SP02	Arzthelfer und Arzthelferin	
SP32	Bobath-Therapeut und Bobath-Therapeutin für Erwachsene und/oder Kinder	
SP04	Diätassistent und Diätassistentin	
SP05	Ergotherapeut und Ergotherapeutin/Arbeits- und Beschäftigungstherapeut und Arbeits- und Beschäftigungstherapeutin	
SP42	Manualtherapeut und Manualtherapeutin	
SP15	Masseur/Medizinischer Bademeister und Masseurin/Medizinische Bademeisterin	
SP21	Physiotherapeut und Physiotherapeutin	
SP23	Psychologe und Psychologin	
SP25	Sozialarbeiter und Sozialarbeiterin	
SP28	Wundmanager und Wundmanagerin/Wundberater und Wundberaterin/Wundexperte und Wundexpertin/Wundbeauftragter und Wundbeauftragte	

Tabelle B-4.12.3 Tagesklinik (f. teilstat. Pfleges.): Spezielles therapeutisches Personal

B-5 Allgemeine Chirurgie (1500)

Name des Chefarztes oder der Chefärztin

Dr. med. Dirk R. Wassenberg

Kontaktdaten

Hausanschrift

An St. Remigius 26
51379 Leverkusen

Telefon: 02171/409-2111

Fax: 02171/409-2117
<mailto:chirurgie@remigius.de>
<http://www.remigius.de/>

Art der Organisationseinheit/Fachabteilung

- Hauptabteilung
- Belegabteilung
- Gemischte Haupt- und Belegabteilung
- Nicht bettenführende Abteilung/ sonstige Organisationseinheit

B-5.2 Versorgungsschwerpunkte der Organisationseinheit/ Fachabteilung

Nr.	Versorgungsschwerpunkte	Kommentar/Erläuterungen
VC11	Lungenchirurgie	Einer der Behandlungsschwerpunkte ist im Rahmen unseres Lungenzentrums (siehe auch A-8 Fachübergreifende Versorgungsschwerpunkte) die Therapie von Lungenkrebs (Bronchialkarzinome) auch mit bronchio- und angioplastischen Eingriffen, Lungenmetastasenchirurgie (Laserresektionen), Rippenfellkrebs (Pleuramesotheliom) Tumoren des Mittelfellraumes (Mediastinaltumoren, Brustwandtumore, Trichterbrustoperationen(auch minimalinvasiv) und minimalinvasive Lungenchirurgie (VATS) Pleurektomien bei chronischen Pleuraergüsse und septische Lungenchirurgie.
VC13	Operationen wegen Thoraxtrauma	Hämatothorax, Pneumothorax, Tracheal- und Bronchialverletzungen, Ösophagusverletzungen, schwerpunktmäßig auch minimalinvasiv.
VC15	Thorakoskopische Eingriffe	Rippenfellentfernungen, Emphysem- Behandlungen, chronische Pleuraergüsse, Lungenkollaps, Lappenentfernungen, diagnostische Eingriffe.
VC59	Mediastinoskopie	
VC18	Konservative Behandlung von arteriellen Gefäßerkrankungen	
VC19	Diagnostik und Therapie von venösen Erkrankungen und Folgeerkrankungen z. B. Thrombosen, Krampfadern; Ulcus cruris (offenes Bein)	
VC21	Endokrine Chirurgie	Schwerpunkt Schilddrüsenchirurgie (minimalinvasiv) und Nebenschilddrüsenchirurgie, Schilddrüsenkarzinome, Neuromonitoring und Ligasure mit deutlicher Reduktion von Stimmbandnervenverletzungen.
VC22	Magen-Darm-Chirurgie z. B. Hernienchirurgie, Koloproktologie	Alle Formen der Hernienoperationen werden durchgeführt, spezialisiert auf minimalinvasive Chirurgie. Im Rahmen unseres zertifizierten Darmzentrums (siehe auch A-8 Fachübergreifende Versorgungsschwerpunkte) hohe Spezialisierung auf Darmkrebserkrankungen, auch minimalinvasive Chirurgie, Proktologische Ambulanz, alle Formen der Hämorrhoidenoperationen (Longo, Starr, Trans-Starr, Parks) Chronische Darmerkrankungen (Divertikulose, Morbus Crohn , Colitis ulzerosa) Magenkrebs, Refluxchirurgie,
VC23	Leber-, Gallen-, Pankreaschirurgie	Lebermetastasen, Bauchspeicheldrüsenkrebs, Gallenblasenoperationen (in der Regel minimalinvasiv)
VC24	Tumorchirurgie	Eine hoch spezialisierte Tumorchirurgie wird für Magen-Darm-Tumore, Lungentumore und Schilddrüsentumore durchgeführt, sofern möglich auch minimalinvasiv. Für die Metastasenchirurgie stehen Fachärzte für Thorax- und Viszeralchirurgie zur Verfügung. In wöchentlich stattfindenden Tumorkonferenzen wird in Zusammenarbei mit den Spezialisten für Chirurgie, Innere Medizin, Onkologie, Radiologie, Strahlentherapie und Pathologie eine gezielte Krebstherapie auf dem aktuellen Stand der Wissenschaft festgelegt.

Strukturierter Qualitätsbericht über das Berichtsjahr 2008

Nr.	Versorgungsschwerpunkte	Kommentar/Erläuterungen
VC62	Portimplantation	Sollte eine Chemotherapie für die Krebsbehandlung nötig sein, kann die hierfür ggf. erforderliche Portimplantation in unserer Chirurgie durchgeführt werden.
VC55	Minimalinvasive laparoskopische Operationen	Gallenblasen-, Blinddarm-, Leistenbruch-, Narbenbruch-Operationen, Darmchirurgie, Schilddrüsenoperationen, Operative Behandlung von Refluxerkrankungen und Magenerkrankungen
VC56	Minimalinvasive endoskopische Operationen	Lungenchirurgie, Schilddrüsenchirurgie
VC58	Spezialprechstunde	Thoraxsprechstunde Viszeralchirurgische Sprechstunde Darm- und Proktologische Sprechstunde (Hämorrhoidalleiden, Fistelleiden, Analfissuren, Kondylome, Schließmuskelschwäche) und Darmkrebs
VC67	Chirurgische Intensivmedizin	Modernste apparative Ausstattung, in Kooperation mit der Anästhesieabteilung

Tabelle B-5.2 Allgemeine Chirurgie: Versorgungsschwerpunkte der Organisationseinheit/ Fachabteilung

B-5.3 Medizinisch-pflegerische Leistungsangebote der Organisationseinheit/ Fachabteilung

Nr.	Medizinisch-pflegerisches Leistungsangebot	Kommentar/Erläuterungen
MP22	Kontinenztraining/ Inkontinenzberatung	
MP40	Spezielle Entspannungstherapie	
MP13	Spezielles Leistungsangebot für Diabetiker	
MP45	Stomatherapie und -beratung	

Tabelle B-5.3 Allgemeine Chirurgie: Medizinisch-pflegerische Leistungsangebote der Organisationseinheit/ Fachabteilung

B-5.4 Nicht-medizinische Serviceangebote der Organisationseinheit/ Fachabteilung

Nr.	Serviceangebot	Kommentar/Erläuterungen
SA02	Ein-Bett-Zimmer	
SA03	Ein-Bett-Zimmer mit eigener Nasszelle	Kühlschrank, Internetanschluss
SA09	Unterbringung Begleitperson	
SA10	Zwei-Bett-Zimmer	
SA11	Zwei-Bett-Zimmer mit eigener Nasszelle	Kühlschrank, Internetanschluss
SA24	Faxempfang für Patienten	Über das Chefarztsekretariat

Tabelle B-5.4 Allgemeine Chirurgie: Nicht-medizinische Serviceangebote der Organisationseinheit/ Fachabteilung

B-5.5 Fallzahlen der Organisationseinheit/ Fachabteilung

B-5.5.1 Vollstationäre Fallzahl

1586

B-5.6 Hauptdiagnosen nach ICD

ICD-10 Nummer	Fallzahl	Umgangssprachliche Beschreibung
K40	184	Hernia inguinalis
K80	118	Cholelithiasis
E04	80	Sonstige nichttoxische Struma
K56	77	Paralytischer Ileus und mechanischer Ileus ohne Hernie
K57	74	Divertikulose des Darmes
C34	69	Bösartige Neubildung der Bronchien und der Lunge
K35	69	Akute Appendizitis
K62	53	Sonstige Krankheiten des Anus und des Rektums
L02	52	Hautabszess. Furunkel und Karbunkel
I84	50	Hämorrhoiden
K43	47	Hernia ventralis
C18	33	Bösartige Neubildung des Kolons
K42	31	Hernia umbilicalis
R10	31	Bauch- und Beckenschmerzen
C20	28	Bösartige Neubildung des Rektums
A46	26	Erysipel [Wundrose]
K61	26	Abszess in der Anal- und Rektalregion
L05	24	Pilonidalzyste
K60	22	Fissur und Fistel in der Anal- und Rektalregion
K36	21	Sonstige Appendizitis
T81	20	Komplikationen bei Eingriffen. anderenorts nicht klassifiziert
J86	18	Pyothorax
K52	18	Sonstige nichtinfektiöse Gastroenteritis und Kolitis
D38	17	Neubildung unsicheren oder unbekanntes Verhaltens des Mittelohres. der Atmungsorgane und der intrathorakalen Organe
C78	16	Sekundäre bösartige Neubildung der Atmungs- und Verdauungsorgane
J93	16	Pneumothorax
N30	15	Zystitis
D17	13	Gutartige Neubildung des Fettgewebes
J84	13	Sonstige interstitielle Lungenkrankheiten
A09	11	Diarrhoe und Gastroenteritis. vermutlich infektiösen Ursprungs

Tabelle B-5.6 Allgemeine Chirurgie: Hauptdiagnosen nach ICD

B-5.7 Prozeduren nach OPS

OPS Ziffer	Fallzahl	Umgangssprachliche Beschreibung
5-530	188	Verschluss eines Leistenbruchs
5-469	172	Andere Operationen am Darm
5-511	127	Entfernung der Gallenblase
5-069	95	Andere Operationen an Schilddrüse und Nebenschilddrüsen
5-470	89	Blinddarmentfernung
5-895	81	Radikale und ausgedehnte Exzision von erkranktem Gewebe an Haut und Unterhaut
5-455	76	Partielle Resektion des Dickdarmes
5-344	74	Pleurektomie
5-322	73	Atypische Lungenresektion
5-893	61	Chirurgische Wundtoilette [Wunddebridement] und Entfernung von erkranktem Gewebe an Haut und Unterhaut
5-482	51	Perianale lokale Exzision und Destruktion von erkranktem Gewebe des Rektums
5-490	51	Inzision und Exzision von Gewebe der Perianalregion
5-493	48	Operative Behandlung von Hämorrhoiden

Strukturierter Qualitätsbericht über das Berichtsjahr 2008

OPS Ziffer	Fallzahl	Umgangssprachliche Beschreibung
5-536	47	Verschluss einer Narbenhernie
5-534	46	Verschluss einer Hernia umbilicalis (Nabelbruch)
5-063	45	Entfernung der Schilddrüse
1-691	38	Diagnostische Thorakoskopie und Mediastinoskopie
5-061	37	Schilddrüsenteilentfernung
5-324	32	Einfache Lobektomie u. Bilobektomie der Lunge (Lungenlappenentfernung)
5-894	31	Lokale Exzision von erkranktem Gewebe an Haut und Unterhaut
5-916	28	Temporäre Weichteildeckung
5-892	26	Andere Inzision an Haut und Unterhaut
5-342	25	Exzision und Destruktion von erkranktem Gewebe des Mediastinums
5-406	23	Regionale Lymphadenektomie (Ausräumung mehrerer Lymphknoten einer Region) im Rahmen einer anderen Operation
5-062	22	Andere partielle Schilddrüsenresektion
5-401	22	Exzision einzelner Lymphknoten und Lymphgefäße
5-399	21	Andere Operationen an Blutgefäßen
5-541	21	Laparotomie und Eröffnung des Retroperitoneums
5-454	20	Resektion des Dünndarmes
5-484	20	Rektumresektion unter Sphinktererhaltung

Tabelle B-5.7 Allgemeine Chirurgie: Prozeduren nach OPS

B-5.8 Ambulante Behandlungsmöglichkeiten

Nr. der Ambulanz	Art der Ambulanz	Bezeichnung der Ambulanz	Nr. der Leistung	Angeborene Leistungen	Kommentar/Erläuterungen
AM08	Notfallambulanz (24h)	Notfallambulanz	VC00	Privatärztliche Ambulante Sprechstunde	

Tabelle B-5.8 Allgemeine Chirurgie: Ambulante Behandlungsmöglichkeiten

B-5.9 Ambulante Operationen nach § 115b SGB V

OPS Ziffer	Fallzahl	Umgangssprachliche Beschreibung
5-399	70	Andere Operationen an Blutgefäßen
1-502	15	Biopsie an Muskeln und Weichteilen durch Inzision
5-894	15	Lokale Exzision von erkranktem Gewebe an Haut und Unterhaut
5-893	8	Chirurgische Wundtoilette [Wunddebridement] und Entfernung von erkranktem Gewebe an Haut und Unterhaut
5-493	6	Operative Behandlung von Hämorrhoiden
5-490	≤5	Inzision und Exzision von Gewebe der Perianalregion
1-586	≤5	Biopsie an Lymphknoten durch Inzision
5-895	≤5	Radikale und ausgedehnte Exzision von erkranktem Gewebe an Haut und Unterhaut
5-492	≤5	Exzision und Destruktion von erkranktem Gewebe des Analkanals
5-530	≤5	Verschluss einer Hernia inguinalis

Tabelle B-5.9 Allgemeine Chirurgie: Prozeduren nach OPS

B-5.10 Zulassung zum Durchgangs-Arztverfahren der Berufsgenossenschaft

B-5.10.1 Arzt mit ambulanter D-Arzt-Zulassung vorhanden

Vorhanden Nicht vorhanden

B-5.10.2 Stationäre BG-Zulassung

Vorhanden Nicht vorhanden

B-5.11 Apparative Ausstattung

Nr.	Vorhandene Geräte	Umgangssprachliche Bezeichnung	24h-Notfallverfügbarkeit	Kommentar/ Erläuterungen
AA01	Angiographie/ DSA	Gerät zur Gefäßdarstellung	<input type="checkbox"/>	
AA02	Audiometrie-Labor	Hörtestlabor		
AA03	Belastungs-EKG/ Ergometrie	Belastungstest mit Herzstrommessung		
AA05	Bodyplethysmographie	Umfangreiches Lungenfunktionstestsystem		
AA07	Cell Saver (im Rahmen einer Bluttransfusion)	Eigenblutaufbereitungsgerät		
AA08	Computertomograph (CT)	Schichtbildverfahren im Querschnitt mittels Röntgenstrahlen	<input checked="" type="checkbox"/>	
AA12	Gastroenterologische Endoskope	Gerät zur Magen-Darm-Spiegelung	<input checked="" type="checkbox"/>	
AA14	Geräte für Nierenersatzverfahren (Hämofiltration, Dialyse, Peritonealdialyse)		<input checked="" type="checkbox"/>	
AA20	Laser			
AA22	Magnetresonanztomograph (MRT)	Schnittbildverfahren mittels starker Magnetfelder und elektromagnetischer Wechselfelder	<input checked="" type="checkbox"/>	
AA27	Röntgengerät/ Durchleuchtungsgerät (z.B. C-Bogen)		<input checked="" type="checkbox"/>	
AA28	Schlaflabor			
AA29	Sonographiegerät/Dopplersonographiegerät/Duplexsonographiegerät	Ultraschallgerät/ mit Nutzung des Dopplereffekts/ farbkodierter Ultraschall	<input checked="" type="checkbox"/>	
AA31	Spirometrie/ Lungenfunktionsprüfung			

Strukturierter Qualitätsbericht über das Berichtsjahr 2008

Nr.	Vorhandene Geräte	Umgangssprachliche Bezeichnung	24h-Notfallverfügbarkeit	Kommentar/ Erläuterungen
AA32	Szintigraphiescanner/Gammasonde	Nuklearmedizinisches Verfahren zur Entdeckung bestimmter, zuvor markierter Gewebe, z. B. Lymphknoten		zur Sentinel-Lymph-Node-Detektion
AA33	Uroflow/Blasendruckmessung			
AA35	Gerät zur analen Sphinktermanometrie	Afterdruckmessungsgerät		
AA36	Gerät zur Argon-Plasma-Koagulation	Blutstillung und Gewebeerödung mittels Argon-Plasma	<input checked="" type="checkbox"/>	
AA37	Arthroskop	Gelenksspiegelung		
AA38	Beatmungsgeräte/CPAP-Geräte	Maskenbeatmungsgerät mit dauerhaft positivem Beatmungsdruck		
AA39	Bronchoskop	Gerät zur Luftröhren- und Bronchienspiegelung	<input checked="" type="checkbox"/>	
AA40	Defibrillator	Gerät zur Behandlung von lebensbedrohlichen Herzrhythmusstörungen		24h Notfallverfügbarkeit ist in allen Bereichen der Chirurgie gegeben: Ambulanz, Funktionsbereich, Station, Operationssaal und Intensivpflegestation.
AA45	Endosonographiegerät	Ultraschalldiagnostik im Körperinneren		
AA46	Endoskopisch-retrograder-Cholangio-Pankreaticograph (ERCP)	Spiegelgerät zur Darstellung der Gallen- und Bauchspeicheldrüsengänge mittels Röntgenkontrastmittel		
AA52	Laboranalyseautomaten für Hämatologie, klinische Chemie, Gerinnung und Mikrobiologie	Laborgeräte zur Messung von Blutwerten bei Blutkrankheiten, Stoffwechselleiden, Gerinnungsleiden und Infektionen	<input checked="" type="checkbox"/>	
AA53	Laparoskop	Bauchhöhlenspiegelungsgerät		
AA55	MIC-Einheit (minimal invasive Chirurgie)	Minimal in den Körper eindringende, also gewebeschonende Chirurgie		
AA58	24 h Blutdruck-Messung			
AA59	24 h EKG-Messung			
AA60	24h-pH-Metrie	pH-Wertmessung des Magens		
AA62	3-D/4-D-Ultraschallgerät			

Strukturierter Qualitätsbericht über das Berichtsjahr 2008

Nr.	Vorhandene Geräte	Umgangssprachliche Bezeichnung	24h-Notfallverfügbarkeit	Kommentar/ Erläuterungen
AA63	72h-Blutzucker-Messung			
AA00	Untraschllmesser (Ultracision)			
AA00	Ligasure (Gefäßschweißgerät)			
AA00	Neurosign (zum Auffinden vom Stimmbandnerv)			

Tabelle B-5.11 Allgemeine Chirurgie: Apparative Ausstattung

B-5.12 Personelle Ausstattung

B-5.12.1 Ärzte

	Anzahl	Kommentar/Erläuterungen
Ärztinnen/ Ärzte insgesamt (außer Belegärzte)	9 Vollkräfte	
...davon Fachärztinnen/Fachärzte	5,0 Vollkräfte	

Tabelle B-5.12.1: Ärzte

B-5.12.1.2 Ärztliche Fachexpertise

Nr.	Facharztbezeichnung	Kommentar/Erläuterungen
AQ06	Allgemeine Chirurgie	6 Allgemeinchirurgen
AQ12	Thoraxchirurgie	2 Thoraxchirurgen
AQ13	Viszeralchirurgie	2 Viszeralchirurgen

Tabelle B-5.12.1.2 Allgemeine Chirurgie: Ärztliche Fachexpertise

B-5.12.1.3 Zusatzweiterbildungen

Nr.	Zusatzweiterbildung (fakultativ)	Kommentar/Erläuterungen
ZF01	Ärztliches Qualitätsmanagement	
ZF15	Intensivmedizin	
ZF22	Labordiagnostik	
ZF28	Notfallmedizin	
ZF34	Proktologie	
ZF38	Röntgendiagnostik	

Tabelle B-5.12.1.3 Allgemeine Chirurgie: Zusatzweiterbildungen

B-5.12.2 Pflegepersonal

	Anzahl	Kommentar/Erläuterungen
Gesundheits- und Krankenpfleger/-innen (Dreijährige Ausbildung)	21 Vollkräfte	
Gesundheits- und Kinderkrankenpfleger/-innen (Dreijährige Ausbildung)	0 Vollkräfte	
Altenpfleger/-innen (Dreijährige Ausbildung)	0 Vollkräfte	
Pflegeassistenten/-assistentinnen (Zweijährige Ausbildung)	0 Vollkräfte	
Krankenpflegehelfer/-innen (Einjährige Ausbildung)	1 Vollkräfte	
Pflegehelfer/-innen (ab 200 Stunden Basiskurs)	0 Vollkräfte	
Hebammen/Entbindungspfleger (Dreijährige Ausbildung)	0 Personen	
Operationstechnische Assistenz (Dreijährige Ausbildung)	2 Vollkräfte	
Ungelernte Kräfte()	2,5	

Tabelle B-5.12.2: Pflegepersonal

B-5.12.2.2 Fachweiterbildungen

Nr.	Anerkannte Fachweiterbildung/ zusätzlicher akademischer Abschluss	Kommentar/Erläuterungen
------------	--	--------------------------------

Strukturierter Qualitätsbericht über das Berichtsjahr 2008

Nr.	Anerkannte Fachweiterbildung/ zusätzlicher akademischer Abschluss	Kommentar/Erläuterungen
PQ03	Hygienefachkraft	
PQ04	Intensivpflege und Anästhesie	
PQ05	Leitung von Stationen oder Funktionseinheiten	
PQ08	Operationsdienst	

Tabelle B-5.12.2.2 Allgemeine Chirurgie: Fachweiterbildungen

B-5.12.2.3 Zusatzqualifikationen

Nr.	Zusatzqualifikation	Kommentar/Erläuterungen
ZP06	Ernährungsmanagement	
ZP11	Notaufnahme	
ZP12	Praxisanleitung	
ZP13	Qualitätsmanagement	
ZP14	Schmerzmanagement	
ZP15	Stomapflege	
ZP16	Wundmanagement	

Tabelle B-5.12.2.3 Allgemeine Chirurgie: Zusatzqualifikationen

B-5.12.3 Spezielles therapeutisches Personal

Nr.	Spezielles therapeutisches Personal	Kommentar/Erläuterungen
SP02	Arzthelfer und Arzthelferin	
SP52	Asthmaberater und Asthmaberaterin/Asthmatherapeut und Asthmatherapeutin/Asthmatrainer und Asthmatrainerin	
SP32	Bobath-Therapeut und Bobath-Therapeutin für Erwachsene und/oder Kinder	
SP04	Diätassistent und Diätassistentin	
SP05	Ergotherapeut und Ergotherapeutin/Arbeits- und Beschäftigungstherapeut und Arbeits- und Beschäftigungstherapeutin	
SP14	Logopäde und Logopädin/Sprachheilpädagoge und Sprachheilpädagogin/Klinischer Linguist und Klinische Linguistin/Sprechwissenschaftler und Sprechwissenschaftlerin/Phonetiker und Phonetikerin	
SP15	Masseur/Medizinischer Bademeister und Masseurin/Medizinische Bademeisterin	
SP43	Medizinisch-technischer Assistent und Medizinisch-technische Assistentin/Funktionspersonal	
SP21	Physiotherapeut und Physiotherapeutin	
SP22	Podologe und Podologin/Fußpfleger und Fußpflegerin	
SP23	Psychologe und Psychologin	
SP25	Sozialarbeiter und Sozialarbeiterin	
SP27	Stomatherapeut und Stomatherapeutin	
SP28	Wundmanager und Wundmanagerin/Wundberater und Wundberaterin/Wundexperte und Wundexpertin/Wundbeauftragter und Wundbeauftragte	

Tabelle B-5.12.3 Allgemeine Chirurgie: Spezielles therapeutisches Personal

B-6 Unfallchirurgie (1600)

Name des Chefarztes oder der Chefärztin

Chefarzt Dr. med. Daniel Frank, Lt. Oberarzt Dr. med Peter Stolze

Kontaktdaten

Hausanschrift

An St. Remigius 26
51379 Leverkusen

Telefon: 02171/409-2290

Fax: 02171/409-2291
<mailto:unfallchirurgie@remigius.de>
<http://www.remigius.de/>

Art der Organisationseinheit/Fachabteilung

- Hauptabteilung
- Belegabteilung
- Gemischte Haupt- und Belegabteilung
- Nicht bettenführende Abteilung/ sonstige Organisationseinheit

B-6.2 Versorgungsschwerpunkte der Organisationseinheit/ Fachabteilung

Nr.	Versorgungsschwerpunkte	Kommentar/Erläuterungen
VC26	Metall-/Fremdkörperentfernungen	Viele Operationen können heute ambulant durchgeführt werden. Hierzu stehen spezielle Räumlichkeiten und Einrichtungen zur Verfügung.
VC28	Gelenkersatzverfahren/Endoprothetik	
VC32	Diagnostik und Therapie von Verletzungen des Kopfes	
VC33	Diagnostik und Therapie von Verletzungen des Halses	
VC35	Diagnostik und Therapie von Verletzungen der Lumbosakralgegend, der Lendenwirbelsäule und des Beckens	
VC36	Diagnostik und Therapie von Verletzungen der Schulter und des Oberarmes	
VC37	Diagnostik und Therapie von Verletzungen des Ellenbogens und des Unterarmes	
VC38	Diagnostik und Therapie von Verletzungen des Handgelenkes und der Hand	
VC39	Diagnostik und Therapie von Verletzungen der Hüfte und des Oberschenkels	
VC40	Diagnostik und Therapie von Verletzungen des Knies und des Unterschenkels	
VC41	Diagnostik und Therapie von Verletzungen der Knöchelregion und des Fußes	
VC42	Diagnostik und Therapie von sonstigen Verletzungen	
VO16	Handchirurgie	Hierzu zählt insbesondere die Versorgung aller Verletzungen der Knochen, Gelenke, Sehnen, Nerven etc. sowie Verschleißerscheinungen. Für die Mikrochirurgie steht ein spezielles Operationsmikroskop zur Verfügung. Auch in der Handchirurgie gewinnen minimal invasive/endoskopische Operationsmethoden zunehmend an Bedeutung, wie z. B. arthroskopische Operation am Handgelenk oder endoskopische Operation des Karpaltunnelsyndroms. Frakturen, Arthrosen (Handgelenk, Handwurzel, Rhizarthrose, Fingergelenk) Nervenkompressionssyndrome (Karpaltunnelsyndrom, Schnellender Finger, Morbus Dupuytren, Arthroskopie, Epicondylitis (Tennis-/Golfer- Ellenbogen) Angeborene Fehlbildungen, Verletzungen
VO20	Sportmedizin/Sporttraumatologie	Die Sportmedizin ist ein wesentlicher Bestandteil der Unfallchirurgie und Orthopädie. Ein großer Teil unserer Mitarbeiter ist sportlich aktiv und verfügt nach entsprechenden Ausbildungen über die Zusatzbezeichnung "Sportmedizin" Sportverletzungen, Schulter, Hand, Hüfte, Knie, Fuß, Sehnen, Bänder, Gelenke, Knochen, Muskeln

Nr.	Versorgungsschwerpunkte	Kommentar/Erläuterungen
VC00	VC00 Notfallmedizin	Die Mitarbeiter unserer Klinik sind insbesondere auch in der Versorgung und Behandlung der Notfallmedizin qualifiziert. Ein Notarzteeinsatzfahrzeug ist direkt an der Klinik stationiert. Unsere Notfallambulanz ist rund um die Uhr besetzt. Die Behandlung von Verletzten und Schwerverletzten erfolgt nach international anerkannten Leitlinien und Kriterien (ATLS). Notfallambulanz Notarzteeinsatzfahrzeug (NEF) Schockraummanagement Zulassung zum Verletzungsartenverfahren der Berufsgenossenschaften
VC00	VC00 Sprechstunden	Unfallchirurgie Handchirurgie Arbeitsunfälle Privatsprechstunde

Tabelle B-6.2 Unfallchirurgie: Versorgungsschwerpunkte der Organisationseinheit/ Fachabteilung

B-6.3 Medizinisch-pflegerische Leistungsangebote der Organisationseinheit/ Fachabteilung

Es existieren keine fachabteilungsspezifischen Leistungsangebote. Fachabteilungsübergreifende Leistungsangebote sind bei A-9 aufgeführt.

B-6.4 Nicht-medizinische Serviceangebote der Organisationseinheit/ Fachabteilung

Nr.	Serviceangebot	Kommentar/Erläuterungen
SA03	Ein-Bett-Zimmer mit eigener Nasszelle	
SA05	Mutter-Kind-Zimmer/ Familienzimmer	
SA09	Unterbringung Begleitperson	
SA11	Zwei-Bett-Zimmer mit eigener Nasszelle	
SA24	Faxempfang für Patienten	über das Sekretariat Unfallchirurgie
SA38	Wäscheservice	Bei Wahlleistungspatienten

Tabelle B-6.4 Unfallchirurgie: Nicht-medizinische Serviceangebote der Organisationseinheit/ Fachabteilung

B-6.5 Fallzahlen der Organisationseinheit/ Fachabteilung

B-6.5.1 Vollstationäre Fallzahl

1014

B-6.6 Hauptdiagnosen nach ICD

ICD-10 Nummer	Fallzahl	Umgangssprachliche Beschreibung
S72	165	Fraktur des Femurs
S52	124	Fraktur des Unterarmes
S82	114	Fraktur des Unterschenkels. einschließlich des oberen Sprunggelenkes
S06	95	Intrakranielle Verletzung

Strukturierter Qualitätsbericht über das Berichtsjahr 2008

ICD-10 Nummer	Fallzahl	Umgangssprachliche Beschreibung
S42	85	Fraktur im Bereich der Schulter und des Oberarmes
S32	52	Fraktur der Lendenwirbelsäule und des Beckens
T84	28	Komplikationen durch orthopädische Endoprothesen. Implantate oder Transplantate
S22	18	Fraktur der Rippe(n). des Sternums und der Brustwirbelsäule
S30	16	Oberflächliche Verletzung des Abdomens. der Lumbosakralgegend und des Beckens
S86	16	Verletzung von Muskeln und Sehnen in Höhe des Unterschenkels
M23	15	Binnenschädigung des Kniegelenkes [internal derangement]
G56	14	Mononeuropathien der oberen Extremität
S83	14	Luxation. Verstauchung und Zerrung des Kniegelenkes und von Bändern des Kniegelenkes
M70	13	Krankheiten des Weichteilgewebes im Zusammenhang mit Beanspruchung. Überbeanspruchung und Druck
S66	13	Verletzung von Muskeln und Sehnen in Höhe des Handgelenkes und der Hand
S92	13	Fraktur des Fußes [ausgenommen oberes Sprunggelenk]
M18	12	Rhizarthrose [Arthrose des Daumensattelgelenkes]
S62	12	Fraktur im Bereich des Handgelenkes und der Hand
M84	9	Veränderungen der Knochenkontinuität
T79	9	Bestimmte Frühkomplikationen eines Traumas. anderenorts nicht klassifiziert
S43	8	Luxation. Verstauchung und Zerrung von Gelenken und Bändern des Schultergürtels
S76	8	Verletzung von Muskeln und Sehnen in Höhe der Hüfte und des Oberschenkels
M65	7	Synovitis und Tenosynovitis
S20	7	Oberflächliche Verletzung des Thorax
S70	7	Oberflächliche Verletzung der Hüfte und des Oberschenkels
M00	6	Eitrige Arthritis
M54	6	Rückenschmerzen
M19	≤5	Sonstige Arthrose
S02	≤5	Fraktur des Schädels und der Gesichtsschädelknochen
S13	≤5	Luxation. Verstauchung und Zerrung von Gelenken und Bändern in Halshöhe

Tabelle B-6.6 Unfallchirurgie: Hauptdiagnosen nach ICD

B-6.7 Prozeduren nach OPS

OPS Ziffer	Fallzahl	Umgangssprachliche Beschreibung
5-793	147	Offene Reposition einer einfachen Fraktur im Gelenkbereich eines langen Röhrenknochens
5-790	137	Geschlossene Reposition einer Fraktur oder Epiphysenlösung mit Osteosynthese
5-794	106	Offene Reposition einer Mehrfragment-Fraktur im Gelenkbereich eines langen Röhrenknochens mit Osteosynthese
5-787	85	Entfernung von Osteosynthesematerial
5-785	79	Implantation von alloplastischem Knochenersatz
5-820	65	Implantation einer Endoprothese am Hüftgelenk
5-893	61	Chirurgische Wundtoilette [Wunddebridement] und Entfernung von erkranktem Gewebe an Haut und Unterhaut
5-840	29	Operationen an Sehnen der Hand
5-812	27	Arthroskopische Operation am Gelenkknorpel und an den Menisken
5-855	25	Naht und andere Operationen an Sehnen und Sehnen Scheide
5-916	25	Temporäre Weichteildeckung

Strukturierter Qualitätsbericht über das Berichtsjahr 2008

OPS Ziffer	Fallzahl	Umgangssprachliche Beschreibung
5-795	22	Offene Reposition einer einfachen Fraktur an kleinen Knochen
5-810	19	Arthroskopische Gelenkrevision
5-869	18	Andere Operationen an den Bewegungsorganen
5-800	17	Offen chirurgische Revision eines Gelenkes
5-841	17	Operationen an Bändern der Hand
5-892	17	Andere Inzision an Haut und Unterhaut
5-839	16	Andere Operationen an der Wirbelsäule
5-859	16	Andere Operationen an Muskeln, Sehnen, Faszien und Schleimbeuteln
5-791	14	Offene Reposition einer einfachen Fraktur im Schaftbereich eines langen Röhrenknochens
5-813	14	Arthroskopische Refixation und Plastik am Kapselbandapparat des Kniegelenkes
5-796	13	Offene Reposition einer Mehrfragment-Fraktur an kleinen Knochen
5-821	12	Revision, Wechsel und Entfernung einer Endoprothese am Hüftgelenk
5-784	11	Knochentransplantation und -transposition
5-824	11	Implantation einer Endoprothese an Gelenken der oberen Extremität
5-056	9	Neurolyse und Dekompression eines Nerven
5-782	9	Exzision und Resektion von erkranktem Knochengewebe
5-79b	9	Offene Reposition einer Gelenkluxation
5-836	9	Spondylodese
5-847	8	Resektionsarthroplastik an Gelenken der Hand

Tabelle B-6.7 Unfallchirurgie: Prozeduren nach OPS

B-6.8 Ambulante Behandlungsmöglichkeiten

Nr. der Ambulanz	Art der Ambulanz	Bezeichnung der Ambulanz	Nr. der Leistung	Angebotene Leistungen	Kommentar/Erläuterungen
AM08	Notfallambulanz (24h)	Notfallambulanz	VC00	Unfallchirurgische und Chirurgische Notfallbehandlung	Sport- und Freizeitunfälle
			VC66	Arthroskopische Operationen	
AM07	Privatambulanz	Privatambulanz	VC26	Metall-/Fremdkörperentfernungen	Ambulante Operationen
			VO16	Handchirurgie	
AM09	D-Arzt-/Berufsgenossenschaftliche Ambulanz	BG-Ambulanz	VC00	Arbeits- und Schulunfälle	

Tabelle B-6.8 Unfallchirurgie: Ambulante Behandlungsmöglichkeiten

B-6.9 Ambulante Operationen nach § 115b SGB V

OPS Ziffer	Fallzahl	Umgangssprachliche Beschreibung
5-787	156	Entfernung von Osteosynthesematerial
5-841	39	Operationen an Bändern der Hand
5-790	28	Geschlossene Reposition einer Fraktur oder Epiphysenlösung mit Osteosynthese
5-056	17	Neurolyse und Dekompression eines Nerven: Hand
5-795	17	Offene Reposition einer einfachen Fraktur an kleinen Knochen
5-840	14	Operationen an Sehnen der Hand
5-849	13	Andere Operationen an der Hand
5-812	10	Arthroskopische Operation am Gelenkknorpel und an den Menisken
5-844	7	Revision an Gelenken der Hand
5-859	≤5	Andere Operationen an Muskeln, Sehnen, Faszien und Schleimbeuteln

Tabelle B-6.9 Unfallchirurgie: Prozeduren nach OPS

B-6.10 Zulassung zum Durchgangs-Arztverfahren der Berufsgenossenschaft

B-6.10.1 Arzt mit ambulanter D-Arzt-Zulassung vorhanden

Vorhanden Nicht vorhanden

B-6.10.2 Stationäre BG-Zulassung

Vorhanden Nicht vorhanden

B-6.11 Apparative Ausstattung

Nr.	Vorhandene Geräte	Umgangssprachliche Bezeichnung	24h-Notfallverfügbarkeit	Kommentar/ Erläuterungen
AA03	Belastungs-EKG/ Ergometrie	Belastungstest mit Herzstrommessung		
AA05	Bodyplethysmographie	Umfangreiches Lungenfunktionstestsystem		
AA07	Cell Saver (im Rahmen einer Bluttransfusion)	Eigenblutaufbereitungsgerät		24h Notfallverfügbarkeit
AA08	Computertomograph (CT)	Schichtbildverfahren im Querschnitt mittels Röntgenstrahlen	<input checked="" type="checkbox"/>	In Kooperation mit dem Radiologischen Netzwerk Rheinland.
AA10	Elektroenzephalographiegerät (EEG)	Hirnstrommessung	<input checked="" type="checkbox"/>	
AA14	Geräte für Nierenersatzverfahren (Hämofiltration, Dialyse, Peritonealdialyse)		<input checked="" type="checkbox"/>	
AA22	Magnetresonanztomograph (MRT)	Schnittbildverfahren mittels starker Magnetfelder und elektromagnetischer Wechselfelder	<input checked="" type="checkbox"/>	In Kooperation mit dem Radiologischen Netzwerk Rheinland.
AA24	OP-Navigationsgerät			In der Orthopädie und Unfallchirurgie
AA26	Positronenemissionstomograph (PET)/ PET-CT	Schnittbildverfahren in der Nuklearmedizin, Kombination mit Computertomographie möglich		
AA27	Röntgengerät/ Durchleuchtungsgerät (z.B. C-Bogen)		<input checked="" type="checkbox"/>	
AA29	Sonographiegerät/Dopplersonographiegerät/Duplexsonographiegerät	Ultraschallgerät/ mit Nutzung des Dopplereffekts/ farbkodierter Ultraschall	<input checked="" type="checkbox"/>	
AA37	Arthroskop	Gelenksspiegelung		

Strukturierter Qualitätsbericht über das Berichtsjahr 2008

Nr.	Vorhandene Geräte	Umgangssprachliche Bezeichnung	24h-Notfallverfügbarkeit	Kommentar/ Erläuterungen
AA38	Beatmungsgeräte/ CPAP-Geräte	Maskenbeatmungsgerä t mit dauerhaft postivem Beatmungsdruck		
AA40	Defibrillator	Gerät zur Behandlung von lebensbedrohlichen Herzrhythmusstörunge n		24h Notfallverfügbarkeit ist in allen Bereichen der Unfallchirurgie gegeben: Ambulanz, Funktionsbereich, Station, Operationsaal und Intensivpflegestation.
AA52	Laboranalyseautomate n für Hämatologie, klinische Chemie, Gerinnung und Mikrobiologie	Laborgeräte zur Messung von Blutwerten bei Blutkrankheiten, Stoffwechselleiden, Gerinnungsleiden und Infektionen	<input checked="" type="checkbox"/>	
AA58	24 h Blutdruck- Messung			
AA59	24 h EKG-Messung			

Tabelle B-6.11 Unfallchirurgie: Apparative Ausstattung

B-6.12 Personelle Ausstattung

B-6.12.1 Ärzte

	Anzahl	Kommentar/Erläuterungen
Ärztinnen/ Ärzte insgesamt (außer Belegärzte)	2,0 Vollkräfte	
...davon Fachärztinnen/Fachärzte	3,0 Vollkräfte	

Tabelle B-6.12.1: Ärzte

B-6.12.1.2 Ärztliche Fachexpertise

Nr.	Facharztbezeichnung	Kommentar/Erläuterungen
AQ06	Allgemeine Chirurgie	2 Fachärzte Allgemeine Chirurgie
AQ10	Orthopädie und Unfallchirurgie	2 Fachärzte Orthopädie und Unfallchirurgie

Tabelle B-6.12.1.2 Unfallchirurgie: Ärztliche Fachexpertise

B-6.12.1.3 Zusatzweiterbildungen

Nr.	Zusatzweiterbildung (fakultativ)	Kommentar/Erläuterungen
ZF01	Ärztliches Qualitätsmanagement	
ZF12	Handchirurgie	
ZF15	Intensivmedizin	
ZF22	Labordiagnostik	
ZF24	Manuelle Medizin/Chirotherapie	
ZF28	Notfallmedizin	
ZF38	Röntgendiagnostik	
ZF41	Spezielle Orthopädische Chirurgie	
ZF43	Spezielle Unfallchirurgie	
ZF44	Sportmedizin	
ZF00	Rettungsdienst	

Tabelle B-6.12.1.3 Unfallchirurgie: Zusatzweiterbildungen

B-6.12.2 Pflegepersonal

	Anzahl	Kommentar/Erläuterungen
Gesundheits- und Krankenpfleger/-innen (Dreijährige Ausbildung)	12 Vollkräfte	
Gesundheits- und Kinderkrankenpfleger/-innen (Dreijährige Ausbildung)	0 Vollkräfte	
Altenpfleger/-innen (Dreijährige Ausbildung)	0 Vollkräfte	
Pflegeassistenten/-assistentinnen (Zweijährige Ausbildung)	0 Vollkräfte	
Krankenpflegehelfer/-innen (Einjährige Ausbildung)	1 Vollkräfte	
Pflegehelfer/-innen (ab 200 Stunden Basiskurs)	0 Vollkräfte	
Hebammen/Entbindungspfleger (Dreijährige Ausbildung)	0 Personen	
Operationstechnische Assistenz (Dreijährige Ausbildung)	0 Vollkräfte	
Ungelernte Kräfte()	1	

Tabelle B-6.12.2: Pflegepersonal

B-6.12.2.2 Fachweiterbildungen

Nr.	Anerkannte Fachweiterbildung/ zusätzlicher akademischer Abschluss	Kommentar/Erläuterungen
PQ03	Hygienefachkraft	
PQ04	Intensivpflege und Anästhesie	
PQ05	Leitung von Stationen oder Funktionseinheiten	
PQ08	Operationsdienst	

Tabelle B-6.12.2.2 Unfallchirurgie: Fachweiterbildungen

B-6.12.2.3 Zusatzqualifikationen

Nr.	Zusatzqualifikation	Kommentar/Erläuterungen
ZP05	Entlassungsmanagement	
ZP11	Notaufnahme	
ZP12	Praxisanleitung	
ZP13	Qualitätsmanagement	
ZP14	Schmerzmanagement	

Tabelle B-6.12.2.3 Unfallchirurgie: Zusatzqualifikationen

B-6.12.3 Spezielles therapeutisches Personal

Nr.	Spezielles therapeutisches Personal	Kommentar/Erläuterungen
SP02	Arzthelfer und Arzthelferin	
SP32	Bobath-Therapeut und Bobath-Therapeutin für Erwachsene und/oder Kinder	
SP04	Diätassistent und Diätassistentin	
SP05	Ergotherapeut und Ergotherapeutin/Arbeits- und Beschäftigungstherapeut und Arbeits- und Beschäftigungstherapeutin	
SP15	Masseur/Medizinischer Bademeister und Masseurin/Medizinische Bademeisterin	
SP43	Medizinisch-technischer Assistent und Medizinisch-technische Assistentin/Funktionspersonal	
SP21	Physiotherapeut und Physiotherapeutin	
SP25	Sozialarbeiter und Sozialarbeiterin	
SP28	Wundmanager und Wundmanagerin/Wundberater und Wundberaterin/Wundexperte und Wundexpertin/Wundbeauftragter und Wundbeauftragte	

Tabelle B-6.12.3 Unfallchirurgie: Spezielles therapeutisches Personal

B-7 Orthopädie (2300)

Name des Chefarztes oder der Chefärztin

Dr. med. Daniel Frank

Kontaktdaten

Hausanschrift

An St. Remigius 26
51379 Leverkusen

Telefon: 02171/409-2191

Fax: 02171/409-2195
<mailto:orthopaedie@remigius.de>
<http://www.remigius.de/>

Art der Organisationseinheit/Fachabteilung

- Hauptabteilung
- Belegabteilung
- Gemischte Haupt- und Belegabteilung
- Nicht bettenführende Abteilung/ sonstige Organisationseinheit

B-7.2 Versorgungsschwerpunkte der Organisationseinheit/ Fachabteilung

Nr.	Versorgungsschwerpunkte	Kommentar/Erläuterungen
VO01	Diagnostik und Therapie von Arthropathien	
VO02	Diagnostik und Therapie von Systemkrankheiten des Bindegewebes	
VO03	Diagnostik und Therapie von Deformitäten der Wirbelsäule und des Rückens	
VO04	Diagnostik und Therapie von Spondylopathien	
VO05	Diagnostik und Therapie von sonstigen Krankheiten der Wirbelsäule und des Rückens	
VO06	Diagnostik und Therapie von Krankheiten der Muskeln	
VO07	Diagnostik und Therapie von Krankheiten der Synovialis und der Sehnen	
VO08	Diagnostik und Therapie von sonstigen Krankheiten des Weichteilgewebes	
VO09	Diagnostik und Therapie von Osteopathien und Chondropathien	
VO10	Diagnostik und Therapie von sonstigen Krankheiten des Muskel-Skelett-Systems und des Bindegewebes	
VO11	Diagnostik und Therapie von Tumoren der Haltungs- und Bewegungsorgane	
VO12	Kinderorthopädie	Die Behandlung unserer kleinen Patienten liegt uns besonders am Herzen. Hiefür stehen speziell eingerichtete Krankenzimmer und qualifiziertes Personal zur Verfügung. Auf Wunsch ermöglichen wir auch gern die Unterbringung eines Elternteils.
VO13	Spezialsprechstunde	Orthopädie Rheumatologie Fußchirurgie Wirbelsäule Schulterchirurgie Kinderorthopädie Privatsprechstunde
VO14	Endoprothetik	Die großen Gelenke des Körpers werden bei fortgeschrittenem Verschleiß durch Kunstgelenke (Endoprothesen) ersetzt. Die jeweils aktuellen Implantate aus Chrom-Cobalt, Titan, Keramik und Polyäthylen kommen zur Anwendung. Je nach Alter des Patienten sowie der Knochenqualität werden zementierte oder zementfreie Endoprothesen implantiert, teilweise in minimal invasiver Technik (MIS) Schulter, Ellenbogen, Fingergelenk, Hüfte, Knie, Sprunggelenk

Strukturierter Qualitätsbericht über das Berichtsjahr 2008

Nr.	Versorgungsschwerpunkte	Kommentar/Erläuterungen
VO15	Fußchirurgie	Alle gängigen Verfahren der Rekonstruktion von angeborenen und erworbenen Fehlbildungen des Fußes werden angeboten. Eine differenzierte Indikationsstellung ist Grundlage für die Wahl des Verfahrens. Hallux valgus, Hallux rigidus, Spreizfuß, Metatarsalgie, Kleinzehendeformitäten, Erworbenes Plattfuß, Klumpfuß, Sichelfuß, Sprunggelenksarthrose, Sehnenverletzungen
VO17	Rheumachirurgie	Die Orthopädie behandelt angeborene und erworbene Veränderungen des Stütz- und Bewegungssystems. Ziel ist es, eine nachhaltige Rekonstruktion des betroffenen Organs zu erreichen. Gelenkchirurgie, Sehnen, Muskeln, Bandrekonstruktionen, Konservative, nichtoperative Behandlung, Wirbelsäule, Gelenkersatz, Rekonstruktionschirurgie, Rheumatologie, Sonografie der Säuglinshüfte, Technische Orthopädie, Rehabilitation
VO18	Schmerztherapie/Multimodale Schmerztherapie	
VO19	Schulterchirurgie	Die Schulter ist wegen ihres großen Bewegungsumfangs Verletzungen und verschleißbedingten Erkrankungen besonders ausgesetzt. Engpasssyndrome (Impingement), Sehnenenerkrankungen, Arthrosen, Gelenkersatz, Frakturen, Sportverletzungen
VO20	Sportmedizin/Sporttraumatologie	
VC26	Metall-/Fremdkörperentfernungen	
VC65	Wirbelsäulenchirurgie	Die Wirbelsäulenbehandlung wird konservativ- auch ohne Operation- und operativ durchgeführt. Moderne bildgebende Verfahren wie Kernspintomografie, Spiral CT oder Navigation haben das therapeutische Spektrum wesentlich erweitert. Bandscheibenoperationen werden mikroskopisch durchgeführt. Instabilitäten können durch differenzierte Verfahren, dem Patienten angemessen, ausgewählt werden. Moderne Injektionsbehandlungen gehören zum Leistungsumfang der Klinik. Konservative Behandlung mit Injektionstherapien und Physiotherapie, Operative Behandlungen, Mikroskopische Bandscheibenoperationen, Stabilisierungen bei Instabilitäten und Frakturen, Achskorrekturen bei Skolisosen, Stabilisationen bei Osteoporose der Wirbelkörper.
VC66	Arthroskopische Operationen	Viele Operationen können heute ambulant durchgeführt werden. Hierzu stehen spezielle Räumlichkeiten und Einrichtungen zur Verfügung. Arthroskopie (Gelenkspiegelung), Fußchirurgie, Handchirurgie, Kinderchirurgie,

Tabelle B-7.2 Orthopädie: Versorgungsschwerpunkte der Organisationseinheit/ Fachabteilung

B-7.3 Medizinisch-pflegerische Leistungsangebote der Organisationseinheit/ Fachabteilung

Nr.	Medizinisch-pflegerisches Leistungsangebot	Kommentar/Erläuterungen
MP56	Belastungstraining/ -therapie/ Arbeitserprobung	
MP17	Fallmanagement/ Case Management/ Primary Nursing/ Bezugspflege	Case Management sorgt dafür, dass Patienten die richtigen Leistungen zum richtigen Zeitpunkt in der richtigen Form erhalten. Dazu zählt die Aufnahme- und Entlassungsplanung, Terminmanagement, Belegungsmanagement, Verbesserungsmaßnahmen im Versorgungsprozess zu initiieren oder sich daran beteiligen.
MP65	Spezielles Leistungsangebot für Eltern und Familien	In der Kinderorthopädie stehen Speziell eingerichtete Krankenzimmer und qualifiziertes Personal zur Verfügung. Auf Wunsch ermöglichen wir auch gern die Unterbringung eines Elternteils.

Tabelle B-7.3 Orthopädie: Medizinisch-pflegerische Leistungsangebote der Organisationseinheit/ Fachabteilung

B-7.4 Nicht-medizinische Serviceangebote der Organisationseinheit/ Fachabteilung

Nr.	Serviceangebot	Kommentar/Erläuterungen
SA03	Ein-Bett-Zimmer mit eigener Nasszelle	
SA05	Mutter-Kind-Zimmer/ Familienzimmer	
SA09	Unterbringung Begleitperson	
SA11	Zwei-Bett-Zimmer mit eigener Nasszelle	
SA24	Faxempfang für Patienten	Über das Orthopädische Sekretariat
SA38	Wäscheservice	Für Wahlleistungspatienten

Tabelle B-7.4 Orthopädie: Nicht-medizinische Serviceangebote der Organisationseinheit/ Fachabteilung

B-7.5 Fallzahlen der Organisationseinheit/ Fachabteilung

B-7.5.1 Vollstationäre Fallzahl

2256

B-7.6 Hauptdiagnosen nach ICD

ICD-10 Nummer	Fallzahl	Umgangssprachliche Beschreibung
M20	345	Erworbene Deformitäten der Finger und Zehen
M17	286	Gonarthrose [Arthrose des Kniegelenkes]
M16	272	Koxarthrose [Arthrose des Hüftgelenkes]
M51	135	Sonstige Bandscheibenschäden
M23	118	Binnenschädigung des Kniegelenkes [internal derangement]
M19	110	Sonstige Arthrose
M48	108	Sonstige Spondylopathien
T84	98	Komplikationen durch orthopädische Endoprothesen. Implantate oder Transplantate
M54	81	Rückenschmerzen
M75	79	Schulterläsionen
M21	66	Sonstige erworbene Deformitäten der Extremitäten
M47	29	Spondylose

Strukturierter Qualitätsbericht über das Berichtsjahr 2008

ICD-10 Nummer	Fallzahl	Umgangssprachliche Beschreibung
M94	25	Sonstige Knorpelkrankheiten
Q66	25	Angeborene Deformitäten der Füße
M77	24	Sonstige Enthesopathien
M53	22	Sonstige Krankheiten der Wirbelsäule und des Rückens. anderenorts nicht klassifiziert
S32	18	Fraktur der Lendenwirbelsäule und des Beckens
S83	16	Luxation. Verstauchung und Zerrung des Kniegelenkes und von Bändern des Kniegelenkes
M43	15	Sonstige Deformitäten der Wirbelsäule und des Rückens
M96	15	Krankheiten des Muskel-Skelett-Systems nach medizinischen Maßnahmen. anderenorts nicht klassifiziert
S72	15	Fraktur des Femurs
M24	14	Sonstige näher bezeichnete Gelenkschädigungen
M42	13	Osteochondrose der Wirbelsäule
M50	13	Zervikale Bandscheibenschäden
M65	10	Synovitis und Tenosynovitis
M84	10	Veränderungen der Knochenkontinuität
M87	10	Knochennekrose
M89	10	Sonstige Knochenkrankheiten
D16	9	Gutartige Neubildung des Knochens und des Gelenknorpels
M67	9	Sonstige Krankheiten der Synovialis und der Sehnen

Tabelle B-7.6 Orthopädie: Hauptdiagnosen nach ICD

B-7.7 Prozeduren nach OPS

OPS Ziffer	Fallzahl	Umgangssprachliche Beschreibung
5-788	1035	Operationen an Metatarsale und Phalangen des Fußes
5-786	302	Osteosyntheseverfahren
5-820	285	Implantation einer Endoprothese am Hüftgelenk
5-822	272	Implantation einer Endoprothese am Kniegelenk
5-812	263	Arthroskopische Operation am Gelenknorpel und an den Menisken
5-808	225	Arthrodese
8-910	204	Epidurale Injektion und Infusion zur Schmerztherapie
5-032	170	Zugang zur Lendenwirbelsäule. zum Os sacrum und zum Os coccygis
5-854	113	Rekonstruktion von Sehnen
5-787	111	Entfernung von Osteosynthesematerial
5-836	106	Spondylodese
5-839	106	Andere Operationen an der Wirbelsäule
5-811	102	Arthroskopische Operation an der Synovialis
5-814	91	Arthroskopische Refixation und Plastik am Kapselbandapparat des Schultergelenkes
5-784	85	Knochentransplantation und -transposition
5-821	70	Revision. Wechsel und Entfernung einer Endoprothese am Hüftgelenk
5-831	68	Exzision von erkranktem Bandscheibengewebe
5-835	67	Osteosynthese und Knochenersatz an der Wirbelsäule
5-800	62	Offen chirurgische Revision eines Gelenkes
5-783	49	Entnahme eines Knochentransplantates
5-916	49	Temporäre Weichteildeckung
5-782	46	Exzision und Resektion von erkranktem Knochengewebe
5-781	45	Osteotomie und Korrekturosteotomie
5-893	45	Chirurgische Wundtoilette [Wunddebridement] und Entfernung von erkranktem Gewebe an Haut und Unterhaut
5-823	33	Revision. Wechsel und Entfernung einer Endoprothese am Kniegelenk
5-869	28	Andere Operationen an den Bewegungsorganen

Strukturierter Qualitätsbericht über das Berichtsjahr 2008

OPS Ziffer	Fallzahl	Umgangssprachliche Beschreibung
5-829	27	Andere gelenkplastische Eingriffe
5-810	26	Arthroskopische Gelenkrevision
5-813	21	Arthroskopische Refixation und Plastik am Kapselbandapparat des Kniegelenkes
5-859	20	Andere Operationen an Muskeln, Sehnen, Faszien und Schleimbeuteln

Tabelle B-7.7 Orthopädie: Prozeduren nach OPS

B-7.8 Ambulante Behandlungsmöglichkeiten

Nr. der Ambulanz	Art der Ambulanz	Bezeichnung der Ambulanz	Nr. der Leistung	Angebotene Leistungen	Kommentar/Erläuterungen
AM08	Notfallambulanz (24h)	Notfallambulanz	VO00	Orthopädische Notfallbehandlung	
AM04	Ermächtigungsambulanz nach § 116 SGB V	Ermächtigungsambulanz	VO00	Orthopädische Fragestellungen	
			VO00	Rheumatologie	

Tabelle B-7.8 Orthopädie: Ambulante Behandlungsmöglichkeiten

B-7.9 Ambulante Operationen nach § 115b SGB V

OPS Ziffer	Fallzahl	Umgangssprachliche Beschreibung
5-788	103	Operationen an Metatarsale und Phalangen des Fußes
5-787	97	Entfernung von Osteosynthesematerial
5-812	65	Arthroskopische Operation am Gelenkknorpel und an den Menisken
5-782	10	Exzision und Resektion von erkranktem Knochengewebe
5-811	10	Arthroskopische Operation an der Synovialis
5-854	8	Rekonstruktion von Sehnen
5-808	6	Arthrodese
5-859	6	Andere Operationen an Muskeln, Sehnen, Faszien und Schleimbeuteln
5-801	≤5	Offen chirurgische Operation am Gelenkknorpel und an den Menisken
5-810	≤5	Arthroskopische Gelenkrevision

Tabelle B-7.9 Orthopädie: Prozeduren nach OPS

B-7.10 Zulassung zum Durchgangs-Arztverfahren der Berufsgenossenschaft

B-7.10.1 Arzt mit ambulanter D-Arzt-Zulassung vorhanden

Vorhanden Nicht vorhanden

B-7.10.2 Stationäre BG-Zulassung

Vorhanden Nicht vorhanden

B-7.11 Apparative Ausstattung

Nr.	Vorhandene Geräte	Umgangssprachliche Bezeichnung	24h-Notfallverfügbarkeit	Kommentar/ Erläuterungen
AA01	Angiographie/ DSA	Gerät zur Gefäßdarstellung	<input checked="" type="checkbox"/>	
AA03	Belastungs-EKG/ Ergometrie	Belastungstest mit Herzstrommessung		
AA05	Bodyplethysmographie	Umfangreiches Lungenfunktionstestsystem		
AA07	Cell Saver (im Rahmen einer Bluttransfusion)	Eigenblutauflbereitungsgesät		24h Notfallverfügbarkeit
AA08	Computertomograph (CT)	Schichtbildverfahren im Querschnitt mittels Röntgenstrahlen	<input checked="" type="checkbox"/>	In Kooperation mit dem Radiologischen Netzwerk Rheinland
AA10	Elektroenzephalographieresät (EEG)	Hirnstrommessung	<input checked="" type="checkbox"/>	
AA14	Geräte für Nierenersatzverfahren (Hämofiltration, Dialyse, Peritonealdialyse)		<input checked="" type="checkbox"/>	
AA15	Geräte zur Lungenersatztherapie/ -unterstützung (z.B. ECMO/ ECLA)		<input checked="" type="checkbox"/>	
AA22	Magnetresonanztomograph (MRT)	Schnittbildverfahren mittels starker Magnetfelder und elektromagnetischer Wechselfelder	<input checked="" type="checkbox"/>	In Kooperation mit dem Radiologischen Netzwerk Rheinland.
AA24	OP-Navigationsesät			Im Bereich der Orthopädie und Unfallchirurgie. Das OP-Navigationsesät wird eingesetzt in der: Endoprothetik, Hüfte, Knie Wirbelsäulenchirurgie, Achskorrekturen an Röhrenknochen
AA27	Röntgensesät/ Durchleuchtungsesät (z.B. C-Bogen)		<input checked="" type="checkbox"/>	

Strukturierter Qualitätsbericht über das Berichtsjahr 2008

Nr.	Vorhandene Geräte	Umgangssprachliche Bezeichnung	24h-Notfallverfügbarkeit	Kommentar/ Erläuterungen
AA29	Sonographiegerät/Dopplersonographiegerät/Duplexsonographiegerät	Ultraschallgerät/ mit Nutzung des Dopplereffekts/ farbkodierter Ultraschall	<input checked="" type="checkbox"/>	
AA37	Arthroskop	Gelenksspiegelung		
AA38	Beatmungsgeräte/ CPAP-Geräte	Maskenbeatmungsgerät mit dauerhaft positivem Beatmungsdruck		
AA39	Bronchoskop	Gerät zur Luftröhren- und Bronchienspiegelung	<input checked="" type="checkbox"/>	
AA40	Defibrillator	Gerät zur Behandlung von lebensbedrohlichen Herzrhythmusstörungen		24h Notfallverfügbarkeit ist in allen stationären- und in den Funktionsbereichen und in der Ambulanz vorhanden.
AA55	MIC-Einheit (minimal invasive Chirurgie)	Minimal in den Körper eindringende, also gewebeschonende Chirurgie		
AA57	Radiofrequenzablation (RFA) und/oder andere Thermoablationsverfahren	Gerät zur Gewebeerstörung mittels Hochtemperaturtechnik		
AA58	24 h Blutdruck-Messung			
AA59	24 h EKG-Messung			

Tabelle B-7.11 Orthopädie: Apparative Ausstattung

B-7.12 Personelle Ausstattung

B-7.12.1 Ärzte

	Anzahl	Kommentar/Erläuterungen
Ärztinnen/ Ärzte insgesamt (außer Belegärzte)	15,5 Vollkräfte	
...davon Fachärztinnen/Fachärzte	8,5 Vollkräfte	

Tabelle B-7.12.1: Ärzte

B-7.12.1.2 Ärztliche Fachexpertise

Nr.	Facharztbezeichnung	Kommentar/Erläuterungen
AQ06	Allgemeine Chirurgie	6 Fachärzte Allgemeine Chirurgie
AQ61	Orthopädie	1 Facharzt Orthopädie
AQ10	Orthopädie und Unfallchirurgie	9 Fachärzte Orthopädie und Unfallchirurgie

Tabelle B-7.12.1.2 Orthopädie: Ärztliche Fachexpertise

B-7.12.1.3 Zusatzweiterbildungen

Nr.	Zusatzweiterbildung (fakultativ)	Kommentar/Erläuterungen
ZF01	Ärztliches Qualitätsmanagement	
ZF12	Handchirurgie	
ZF19	Kinder-Orthopädie	
ZF24	Manuelle Medizin/Chirotherapie	
ZF28	Notfallmedizin	
ZF29	Orthopädische Rheumatologie	
ZF32	Physikalische Therapie und Balneologie	
ZF37	Rehabilitationswesen	
ZF38	Röntgendiagnostik	
ZF41	Spezielle Orthopädische Chirurgie	
ZF43	Spezielle Unfallchirurgie	
ZF44	Sportmedizin	

Tabelle B-7.12.1.3 Orthopädie: Zusatzweiterbildungen

B-7.12.2 Pflegepersonal

	Anzahl	Kommentar/Erläuterungen
Gesundheits- und Krankenpfleger/-innen (Dreijährige Ausbildung)	42 Vollkräfte	
Gesundheits- und Kinderkrankenpfleger/-innen (Dreijährige Ausbildung)	0 Vollkräfte	
Altenpfleger/-innen (Dreijährige Ausbildung)	0 Vollkräfte	
Pflegeassistenten/-assistentinnen (Zweijährige Ausbildung)	0 Vollkräfte	
Krankenpflegehelfer/-innen (Einjährige Ausbildung)	2 Vollkräfte	
Pflegehelfer/-innen (ab 200 Stunden Basiskurs)	0 Vollkräfte	
Hebammen/Entbindungspfleger (Dreijährige Ausbildung)	0 Personen	
Operationstechnische Assistenz (Dreijährige Ausbildung)	0 Vollkräfte	
Ungelernte Kräfte()	3	

Tabelle B-7.12.2: Pflegepersonal

B-7.12.2.2 Fachweiterbildungen

Nr.	Anerkannte Fachweiterbildung/ zusätzlicher akademischer Abschluss	Kommentar/Erläuterungen
PQ03	Hygienefachkraft	
PQ04	Intensivpflege und Anästhesie	
PQ05	Leitung von Stationen oder Funktionseinheiten	
PQ08	Operationsdienst	

Tabelle B-7.12.2.2 Orthopädie: Fachweiterbildungen

B-7.12.2.3 Zusatzqualifikationen

Nr.	Zusatzqualifikation	Kommentar/Erläuterungen
ZP05	Entlassungsmanagement	
ZP06	Ernährungsmanagement	
ZP11	Notaufnahme	
ZP12	Praxisanleitung	
ZP13	Qualitätsmanagement	
ZP14	Schmerzmanagement	

Tabelle B-7.12.2.3 Orthopädie: Zusatzqualifikationen

B-7.12.3 Spezielles therapeutisches Personal

Nr.	Spezielles therapeutisches Personal	Kommentar/Erläuterungen
SP02	Arzthelfer und Arzthelferin	
SP32	Bobath-Therapeut und Bobath-Therapeutin für Erwachsene und/oder Kinder	
SP04	Diätassistent und Diätassistentin	
SP05	Ergotherapeut und Ergotherapeutin/Arbeits- und Beschäftigungstherapeut und Arbeits- und Beschäftigungstherapeutin	
SP15	Masseur/Medizinischer Bademeister und Masseurin/Medizinische Bademeisterin	
SP43	Medizinisch-technischer Assistent und Medizinisch-technische Assistentin/Funktionspersonal	
SP21	Physiotherapeut und Physiotherapeutin	
SP25	Sozialarbeiter und Sozialarbeiterin	
SP28	Wundmanager und Wundmanagerin/Wundberater und Wundberaterin/Wundexperte und Wundexpertin/Wundbeauftragter und Wundbeauftragte	

Tabelle B-7.12.3 Orthopädie: Spezielles therapeutisches Personal

B-8 Frauenheilkunde und Geburtshilfe (2400)

Name des Chefarztes oder der Chefärztin

Chefarzt Dr. med. Anton Humrich

Kontaktdaten

Hausanschrift

An St. Remigius 26
51379 Leverkusen

Telefon: 02171/409-2122

Fax: 02171/409-2124
<mailto:frauenheilkunde@remigius.de>
<http://www.remigius.de/>

Art der Organisationseinheit/Fachabteilung

- Hauptabteilung
- Belegabteilung
- Gemischte Haupt- und Belegabteilung
- Nicht bettenführende Abteilung/ sonstige Organisationseinheit

B-8.2 Versorgungsschwerpunkte der Organisationseinheit/ Fachabteilung

Nr.	Versorgungsschwerpunkte	Kommentar/Erläuterungen
VG01	Diagnostik und Therapie von bösartigen Tumoren der Brustdrüse	Unsere Gynäkologische Abteilung arbeitet als Kooperationspartner mit dem Bergischen Brustzentrum in Solingen nach internationalen Standards zusammen.
VG02	Diagnostik und Therapie von gutartigen Tumoren der Brustdrüse	
VG03	Diagnostik und Therapie von sonstigen Erkrankungen der Brustdrüse	
VG04	Kosmetische/Plastische Mammachirurgie	Mit sehr gutem kosmetischen Ergebnis werden in der Frauenklinik auf dem Gebiet der plastischen Chirurgie - nach Genehmigung der Krankenkasse- brustaufbauende und brustverkleinernde Operationen sowie Bauchdeckenstraffungen durchgeführt.
VG05	Endoskopische Operationen z. B. Laparoskopie, Hysteroskopie	Die minimal invasive Chirurgie (MIC), eine Operationstechnik mittels Bauchspiegelung (operative Pelviskopie). Dadurch werden zum Beispiel Eileiterschwangerschaften, Eierstockzysten, gutartige Gebärmuttertumore (Myome) und Verwachsungen im Bauchraum endoskopisch auf schonende Art (ohne Bauchschnitt und störende Narbenbildung) behandelt. Mit in dieses Operationsspektrum gehört die erfolgreiche Abklärung ungewollter Kinderlosigkeit sowie die Spiegelung der Gebärmutter (operative Hysteroskopie)
VG06	Gynäkologische Abdominalchirurgie	
VG07	Inkontinenzchirurgie	Für die Behandlung der weiblichen Harninkontinenz stehen ein urodynamischer Messplatz sowie eine Reihe von individuellen Operationsverfahren zur Verfügung.
VG08	Diagnostik und Therapie gynäkologischer Tumoren z. B. Zervix-, Corpus-, Ovarial-, Vulva-, Vaginalkarzinom	Im klassischen Bereich werden die konservativen Therapieverfahren geleistet. Darüber hinaus wird die individuelle Karzinomtherapie bei bösartigen Brust- oder Unterbauchtumoren angeboten einschließlich Hormon- und Chemotherapieverfahren.
VG09	Pränataldiagnostik und -therapie	
VG10	Betreuung von Risikoschwangerschaften	
VG11	Diagnostik und Therapie von Krankheiten während der Schwangerschaft, der Geburt und des Wochenbettes	
VG12	Geburtshilfliche Operationen	
VG13	Diagnostik und Therapie von entzündlichen Krankheiten der weiblichen Beckenorgane	
VG14	Diagnostik und Therapie von nichtentzündlichen Krankheiten des weiblichen Genitaltraktes	
VG15	Spezialsprechstunde	
VG16	Urogynäkologie	
VG00	VG00 Gynäkologische Ambulanz	Betreuung von Patientinnen mit Facharztüberweisung Stationäre Einweisungen Ambulante Operationen Konsiliarische Vorstellungen Private Chefarztsprechstunde

Strukturierter Qualitätsbericht über das Berichtsjahr 2008

Nr.	Versorgungsschwerpunkte	Kommentar/Erläuterungen
VG00	VG00 Opladener Modell	<p>Eine familienorientierte, natürliche Geburtshilfe/Geburtsbegleitung mit der gleichzeitigen Ausnutzung aller heute zur Verfügung stehenden technischen Hilfsmöglichkeiten. Die individuelle Betreuung durch Hebammen und Ärztinnen/Ärzte wird ergänzt durch die in den einzelnen Kreißsälen zur Verfügung stehenden unterschiedlichen Einrichtungen wie Rundbett, Doppelbett, Gebärhocker, Partu-Ball, Gymnastikbälle, klassisches Entbindungsbett und vieles andere mehr.</p> <p>Für unsere Wöchnerinnen bieten wir im Rahmen des Opladener Modells umfassende Betreuung, auch gerade in der Zeit nach der Geburt, durch engagierte Hebammen und Ärztinnen/Ärzte an. Zur Stillberatung, Rückbildung, Säuglingsberatung u.a. können Sie nach kurzem stationären Aufenthalt solche Hilfe auch zu Hause weiter in Anspruch nehmen.</p> <p>Ein wichtiger Schwerpunkt unserer ärztlichen und pflegerischen Betreuung ist das persönliche Verhältnis zum Patienten und Beistand auch in seelischen und sozialen Fragen.</p>

Tabelle B-8.2 Frauenheilkunde und Geburtshilfe: Versorgungsschwerpunkte der Organisationseinheit/ Fachabteilung

B-8.3 Medizinisch-pflegerische Leistungsangebote der Organisationseinheit/ Fachabteilung

Nr.	Medizinisch-pflegerisches Leistungsangebot	Kommentar/Erläuterungen
MP02	Akupunktur	
MP05	Babyschwimmen	
MP56	Belastungstraining/ -therapie/ Arbeitserprobung	
MP19	Geburtsvorbereitungskurse/ Schwangerschaftsgymnastik	Hebammensprechstunde Elternschule, Vorbereitungskurse, Gymnastikkurse, Nachsorge durch ambulant tätige Hebammen
MP22	Kontinenztraining/ Inkontinenzberatung	
MP36	Säuglingspflegekurse	
MP40	Spezielle Entspannungstherapie	
MP13	Spezielles Leistungsangebot für Diabetiker	
MP65	Spezielles Leistungsangebot für Eltern und Familien	
MP41	Spezielles Leistungsangebot von Hebammen	
MP43	Stillberatung	
MP50	Wochenbettgymnastik/ Rückbildungsgymnastik	

Tabelle B-8.3 Frauenheilkunde und Geburtshilfe: Medizinisch-pflegerische Leistungsangebote der Organisationseinheit/ Fachabteilung

B-8.4 Nicht-medizinische Serviceangebote der Organisationseinheit/ Fachabteilung

Nr.	Serviceangebot	Kommentar/Erläuterungen
SA03	Ein-Bett-Zimmer mit eigener Nasszelle	
SA05	Mutter-Kind-Zimmer/ Familienzimmer	

Strukturierter Qualitätsbericht über das Berichtsjahr 2008

Nr.	Serviceangebot	Kommentar/Erläuterungen
SA08	Teeküche für Patienten	
SA09	Unterbringung Begleitperson	
SA11	Zwei-Bett-Zimmer mit eigener Nasszelle	
SA12	Balkon/ Terrasse	Bis 2008 verfügte die Abteilung über Patientenzimmer mit Balkonen. Mit der Inbetriebnahme des Neubaus verfügt die Abteilung über großzügige Patientenaufenthaltsräume.
SA45	Frühstücks-/ Abendbuffet	Nur für Wöchnerinnen
SA24	Faxempfang für Patienten	über das Sekretariat Frauenheilkunde/Geburtshilfe
SA38	Wäscheservice	Für Wahlleistungspatienten

Tabelle B-8.4 Frauenheilkunde und Geburtshilfe: Nicht-medizinische Serviceangebote der Organisationseinheit/ Fachabteilung

B-8.5 Fallzahlen der Organisationseinheit/ Fachabteilung

B-8.5.1 Vollstationäre Fallzahl

2869

B-8.6 Hauptdiagnosen nach ICD

ICD-10 Nummer	Fallzahl	Umgangssprachliche Beschreibung
Z38	401	Lebendgeborene nach dem Geburtsort
D25	120	Leiomyom des Uterus
O42	78	Vorzeitiger Blasensprung
O68	74	Komplikationen bei Wehen und Entbindung durch fetalen Distress [fetal distress] [fetaler Gefahrenzustand]
O02	71	Sonstige abnorme Konzeptionsprodukte
O60	71	Vorzeitige Wehen
O70	68	Dammriss unter der Geburt
C50	56	Bösartige Neubildung der Brustdrüse [Mamma]
O34	56	Betreuung der Mutter bei festgestellter oder vermuteter Anomalie der Beckenorgane
N83	54	Nichtentzündliche Krankheiten des Ovars. der Tuba uterina und des Lig. latum uteri
R10	50	Bauch- und Beckenschmerzen
O26	47	Betreuung der Mutter bei sonstigen Zuständen. die vorwiegend mit der Schwangerschaft verbunden sind
O48	46	Übertragene Schwangerschaft
O99	46	Sonstige Krankheiten der Mutter. die anderenorts klassifizierbar sind. die jedoch Schwangerschaft. Geburt und Wochenbett komplizieren
N81	42	Genitalprolaps bei der Frau
O20	41	Blutung in der Frühschwangerschaft
O36	40	Betreuung der Mutter wegen sonstiger festgestellter oder vermuteter Komplikationen beim Feten
N80	37	Endometriose
C56	36	Bösartige Neubildung des Ovars
O80	35	Spontangeburt eines Einlings
O75	31	Sonstige Komplikationen bei Wehentätigkeit und Entbindung. anderenorts nicht klassifiziert

Strukturierter Qualitätsbericht über das Berichtsjahr 2008

ICD-10 Nummer	Fallzahl	Umgangssprachliche Beschreibung
N99	30	Krankheiten des Urogenitalsystems nach medizinischen Maßnahmen. anderenorts nicht klassifiziert
O03	30	Spontanabort

Tabelle B-8.6 Frauenheilkunde und Geburtshilfe: Hauptdiagnosen nach ICD

B-8.7 Prozeduren nach OPS

OPS Ziffer	Fallzahl	Umgangssprachliche Beschreibung
9-262	497	Postpartale Versorgung des Neugeborenen
5-758	240	Rekonstruktion weiblicher Geschlechtsorgane nach Ruptur. post partum [Dammriss]
5-469	178	Andere Operationen am Darm
9-260	172	Überwachung und Leitung einer normalen Geburt
5-749	169	Andere Sectio caesarea
5-683	165	Uterusexstirpation [Hysterektomie]
9-261	159	Überwachung und Leitung einer Risikogeburt
5-738	136	Episiotomie und Naht
5-690	125	Therapeutische Kürettage [Abrasio uteri]
5-704	124	Vaginale Kolporrhaphie und Beckenbodenplastik
1-471	118	Biopsie ohne Inzision am Endometrium
5-651	100	Lokale Exzision und Destruktion von Ovarialgewebe
5-730	96	Künstliche Fruchtblasensprengung [Amniotomie]
5-681	62	Exzision und Destruktion von erkranktem Gewebe des Uterus
5-653	56	Salpingoovariektomie
8-542	41	Nicht komplexe Chemotherapie
5-470	39	Appendektomie
5-657	39	Adhäsiolyse an Ovar und Tuba uterina ohne mikrochirurgische Versorgung
5-702	38	Lokale Exzision und Destruktion von erkranktem Gewebe der Vagina und des Douglasraumes
5-728	37	Vakuumentbindung
5-658	35	Adhäsiolyse an Ovar und Tuba uterina mit mikrochirurgischer Versorgung
1-694	32	Diagnostische Laparoskopie (Peritoneoskopie)
5-671	32	Konisation der Cervix uteri
5-712	31	Andere Exzision und Destruktion von erkranktem Gewebe der Vulva
5-870	23	Partielle (brusterhaltende) Exzision der Mamma und Destruktion von Mammagewebe ohne axilläre Lymphadenektomie
8-543	22	Mittelgradig komplexe und intensive Blockchemotherapie
5-685	21	Radikale Uterusexstirpation
5-756	21	Entfernung zurückgebliebener Plazenta (postpartal)
5-754	19	Intrauterine Therapie des Feten
5-667	18	Insufflation der Tubae uterinae

Tabelle B-8.7 Frauenheilkunde und Geburtshilfe: Prozeduren nach OPS

B-8.8 Ambulante Behandlungsmöglichkeiten

Nr. der Ambulanz	Art der Ambulanz	Bezeichnung der Ambulanz	Nr. der Leistung	Angebote Leistungen	Kommentar/Erläuterungen
AM04	Ermächtigungsambulanz nach § 116 SGB V	Ermächtigungsambulanz	VG16	Urogynäkologie	Auf Zuweisung von Niedergelassenen Kollegen werden Urodynamische Messungen durchgeführt.

Tabelle B-8.8 Frauenheilkunde und Geburtshilfe: Ambulante Behandlungsmöglichkeiten

B-8.9 Ambulante Operationen nach § 115b SGB V

OPS Ziffer	Fallzahl	Umgangssprachliche Beschreibung
1-672	71	Diagnostische Hysteroskopie
1-471	66	Entnahme einer Gewebeprobe (Biopsie) aus der Gebärmutter Schleimhaut ohne operativen Einschnitt
5-690	23	Operative Zerstörung des oberen Anteils der Gebärmutter Schleimhaut - Ausschabung
1-502	20	Entnahme einer Gewebeprobe (Biopsie) aus Muskeln bzw. Weichteilen durch operativen Einschnitt
5-870	8	Operative brusterhaltende Entfernung von Brustdrüsengewebe ohne Entfernung von Achsellymphknoten
5-490	≤5	Operative(r) Einschnitt oder Entfernung von Gewebe im Bereich des After
5-711	≤5	Operation an der Scheidenvorhofdrüse (Bartholin-Drüse)
5-691	≤5	Entfernung eines intrauterinen Fremdkörpers
5-758	≤5	Wiederherstellende Operation an den weiblichen Geschlechtsorganen nach Dammriss während der Geburt
1-334	≤5	Urodynamische Untersuchung

Tabelle B-8.9 Frauenheilkunde und Geburtshilfe: Prozeduren nach OPS

B-8.10 Zulassung zum Durchgangs-Arztverfahren der Berufsgenossenschaft

B-8.10.1 Arzt mit ambulanter D-Arzt-Zulassung vorhanden

Vorhanden Nicht vorhanden

B-8.10.2 Stationäre BG-Zulassung

Vorhanden Nicht vorhanden

B-8.11 Apparative Ausstattung

Nr.	Vorhandene Geräte	Umgangssprachliche Bezeichnung	24h-Notfallverfügbarkeit	Kommentar/ Erläuterungen
AA03	Belastungs-EKG/ Ergometrie	Belastungstest mit Herzstrommessung		
AA08	Computertomograph (CT)	Schichtbildverfahren im Querschnitt mittels Röntgenstrahlen	<input checked="" type="checkbox"/>	In Kooperation mit dem Radiologischen Netzwerk Rheinland
AA10	Elektroenzephalographiergerät (EEG)	Hirnstrommessung	<input type="checkbox"/>	
AA11	Elektromyographie (EMG)/ Gerät zur Bestimmung der Nervenleitgeschwindigkeit	Messung feinsten elektrischer Ströme im Muskel		
AA12	Gastroenterologische Endoskope	Gerät zur Magen-Darm-Spiegelung	<input checked="" type="checkbox"/>	
AA14	Geräte für Nierenersatzverfahren (Hämofiltration, Dialyse, Peritonealdialyse)		<input type="checkbox"/>	
AA15	Geräte zur Lungenersatztherapie/ -unterstützung (z.B. ECMO/ ECLA)		<input checked="" type="checkbox"/>	
AA19	Kipptisch	Gerät zur Messung des Verhaltens der Kenngrößen des Blutkreislaufs bei Lageänderung		z. B. zur Diagnose des orthostatischen Syndroms
AA22	Magnetresonanztomograph (MRT)	Schnittbildverfahren mittels starker Magnetfelder und elektromagnetischer Wechselfelder	<input checked="" type="checkbox"/>	In Kooperation mit dem Radiologischen Netzwerk Rheinland.
AA23	Mammographiegerät	Röntgengerät für die weibliche Brustdrüse		In Kooperation mit dem Radiologischen Netzwerk Rheinland.
AA27	Röntgengerät/ Durchleuchtungsgerät (z.B. C-Bogen)		<input type="checkbox"/>	

Strukturierter Qualitätsbericht über das Berichtsjahr 2008

Nr.	Vorhandene Geräte	Umgangssprachliche Bezeichnung	24h-Notfallverfügbarkeit	Kommentar/ Erläuterungen
AA29	Sonographiegerät/Dopplersonographiegerät/Duplexsonographiegerät	Ultraschallgerät/ mit Nutzung des Dopplereffekts/ farbkodierter Ultraschall	<input checked="" type="checkbox"/>	
AA31	Spirometrie/ Lungenfunktionsprüfung			
AA33	Uroflow/ Blasendruckmessung			
AA36	Gerät zur Argon-Plasma-Koagulation	Blutstillung und Gewebeerödung mittels Argon-Plasma	<input checked="" type="checkbox"/>	
AA38	Beatmungsgeräte/ CPAP-Geräte	Maskenbeatmungsgerät mit dauerhaft positivem Beatmungsdruck		
AA40	Defibrillator	Gerät zur Behandlung von lebensbedrohlichen Herzrhythmusstörungen		
AA47	Inkubatoren Neonatologie	Geräte für Früh- und Neugeborene	<input checked="" type="checkbox"/>	
AA52	Laboranalyseautomaten für Hämatologie, klinische Chemie, Gerinnung und Mikrobiologie	Laborgeräte zur Messung von Blutwerten bei Blutkrankheiten, Stoffwechselleiden, Gerinnungsleiden und Infektionen	<input checked="" type="checkbox"/>	
AA53	Laparoskop	Bauchhöhlenspiegelungsgerät		
AA55	MIC-Einheit (minimal invasive Chirurgie)	Minimal in den Körper eindringende, also gewebeschonende Chirurgie		
AA58	24 h Blutdruck-Messung			
AA59	24 h EKG-Messung			
AA62	3-D/4-D-Ultraschallgerät			
AA63	72h-Blutzucker-Messung			

Tabelle B-8.11 Frauenheilkunde und Geburtshilfe: Apparative Ausstattung

B-8.12 Personelle Ausstattung

B-8.12.1 Ärzte

	Anzahl	Kommentar/Erläuterungen
Ärztinnen/ Ärzte insgesamt (außer Belegärzte)	8,1 Vollkräfte	
...davon Fachärztinnen/Fachärzte	4,0 Vollkräfte	

Tabelle B-8.12.1: Ärzte

B-8.12.1.2 Ärztliche Fachexpertise

Nr.	Facharztbezeichnung	Kommentar/Erläuterungen
AQ14	Frauenheilkunde und Geburtshilfe	4 Fachärzte

Tabelle B-8.12.1.2 Frauenheilkunde und Geburtshilfe: Ärztliche Fachexpertise

B-8.12.1.3 Zusatzweiterbildungen

Nr.	Zusatzweiterbildung (fakultativ)	Kommentar/Erläuterungen
ZF01	Ärztliches Qualitätsmanagement	
ZF22	Labordiagnostik	
ZF25	Medikamentöse Tumorthherapie	
ZF28	Notfallmedizin	
ZF33	Plastische Operationen	
ZF38	Röntgendiagnostik	
ZF42	Spezielle Schmerztherapie	

Tabelle B-8.12.1.3 Frauenheilkunde und Geburtshilfe: Zusatzweiterbildungen

B-8.12.2 Pflegepersonal

	Anzahl	Kommentar/Erläuterungen
Gesundheits- und Krankenpfleger/-innen (Dreijährige Ausbildung)	28 Vollkräfte	
Gesundheits- und Kinderkrankenpfleger/-innen (Dreijährige Ausbildung)	2 Vollkräfte	
Altenpfleger/-innen (Dreijährige Ausbildung)	0 Vollkräfte	
Pflegeassistenten/-assistentinnen (Zweijährige Ausbildung)	0 Vollkräfte	
Krankenpflegehelfer/-innen (Einjährige Ausbildung)	0 Vollkräfte	
Pflegehelfer/-innen (ab 200 Stunden Basiskurs)	0 Vollkräfte	
Hebammen/Entbindungspfleger (Dreijährige Ausbildung)	11,0 Personen	
Operationstechnische Assistenz (Dreijährige Ausbildung)	0 Vollkräfte	
Ungelernte Kräfte()	2	

Tabelle B-8.12.2: Pflegepersonal

B-8.12.2.2 Fachweiterbildungen

Nr.	Anerkannte Fachweiterbildung/ zusätzlicher akademischer Abschluss	Kommentar/Erläuterungen
PQ03	Hygienefachkraft	

Strukturierter Qualitätsbericht über das Berichtsjahr 2008

Nr.	Anerkannte Fachweiterbildung/ zusätzlicher akademischer Abschluss	Kommentar/Erläuterungen
PQ05	Leitung von Stationen oder Funktionseinheiten	
PQ08	Operationsdienst	

Tabelle B-8.12.2.2 Frauenheilkunde und Geburtshilfe: Fachweiterbildungen

B-8.12.2.3 Zusatzqualifikationen

Nr.	Zusatzqualifikation	Kommentar/Erläuterungen
ZP11	Notaufnahme	
ZP12	Praxisanleitung	
ZP13	Qualitätsmanagement	
ZP14	Schmerzmanagement	

Tabelle B-8.12.2.3 Frauenheilkunde und Geburtshilfe: Zusatzqualifikationen

B-8.12.3 Spezielles therapeutisches Personal

Nr.	Spezielles therapeutisches Personal	Kommentar/Erläuterungen
SP02	Arzthelfer und Arzthelferin	
SP32	Bobath-Therapeut und Bobath-Therapeutin für Erwachsene und/oder Kinder	
SP04	Diätassistent und Diätassistentin	
SP05	Ergotherapeut und Ergotherapeutin/Arbeits- und Beschäftigungstherapeut und Arbeits- und Beschäftigungstherapeutin	
SP15	Masseur/Medizinischer Bademeister und Masseurin/Medizinische Bademeisterin	
SP43	Medizinisch-technischer Assistent und Medizinisch-technische Assistentin/Funktionspersonal	
SP21	Physiotherapeut und Physiotherapeutin	
SP23	Psychologe und Psychologin	
SP25	Sozialarbeiter und Sozialarbeiterin	
SP28	Wundmanager und Wundmanagerin/Wundberater und Wundberaterin/Wundexperte und Wundexpertin/Wundbeauftragter und Wundbeauftragte	

Tabelle B-8.12.3 Frauenheilkunde und Geburtshilfe: Spezielles therapeutisches Personal

B-9 Hals-, Nasen-, Ohrenheilkunde (2600)

Kontaktdaten

Hausanschrift

An St. Remigius 26
51379 Leverkusen

Telefon: 02171/409-2156

Fax: 02171/409-2166
<mailto:hno@remigius.de>
<http://www.remigius.de/>

Art der Organisationseinheit/Fachabteilung

- Hauptabteilung
- Belegabteilung
- Gemischte Haupt- und Belegabteilung
- Nicht bettenführende Abteilung/ sonstige Organisationseinheit

B-9.2 Versorgungsschwerpunkte der Organisationseinheit/ Fachabteilung

Nr.	Versorgungsschwerpunkte	Kommentar/Erläuterungen
VH02	Diagnostik und Therapie von Krankheiten des Mittelohres und des Warzenfortsatzes	
VH03	Diagnostik und Therapie von Krankheiten des Innenohres	
VH04	Mittelohrchirurgie z. B. Hörverbesserung, implantierbare Hörgeräte	
VH06	Operative Fehlbildungskorrektur des Ohres	
VH10	Diagnostik und Therapie von Erkrankungen der Nasennebenhöhlen	
VH13	Plastisch-rekonstruktive Chirurgie	
VH14	Diagnostik und Therapie von Krankheiten der Mundhöhle	
VH15	Diagnostik und Therapie von Erkrankungen der Kopfspeicheldrüsen	
VH16	Diagnostik und Therapie von Erkrankungen des Kehlkopfes	
VH17	Diagnostik und Therapie von Erkrankungen der Trachea	
VH24	Diagnostik und Therapie von Schluckstörungen	
VH25	Schnarchoperationen	

Tabelle B-9.2 Hals-, Nasen-, Ohrenheilkunde: Versorgungsschwerpunkte der Organisationseinheit/ Fachabteilung

B-9.3 Medizinisch-pflegerische Leistungsangebote der Organisationseinheit/ Fachabteilung

Es existieren keine fachabteilungsspezifischen Leistungsangebote. Fachabteilungsübergreifende Leistungsangebote sind bei A-9 aufgeführt.

B-9.4 Nicht-medizinische Serviceangebote der Organisationseinheit/ Fachabteilung

Nr.	Serviceangebot	Kommentar/Erläuterungen
SA05	Mutter-Kind-Zimmer/ Familienzimmer	
SA09	Unterbringung Begleitperson	
SA11	Zwei-Bett-Zimmer mit eigener Nasszelle	
SA38	Wäscheservice	Für Wahlleistungspatienten.

Tabelle B-9.4 Hals-, Nasen-, Ohrenheilkunde: Nicht-medizinische Serviceangebote der Organisationseinheit/ Fachabteilung

B-9.5 Fallzahlen der Organisationseinheit/ Fachabteilung

B-9.5.1 Vollstationäre Fallzahl

211

B-9.6 Hauptdiagnosen nach ICD

ICD-10 Nummer	Fallzahl	Umgangssprachliche Beschreibung
J35	157	Chronische Krankheiten der Gaumenmandeln und der Rachenmandel
J32	18	Chronische Sinusitis
J34	12	Sonstige Krankheiten der Nase und der Nasennebenhöhlen
J38	≤5	Krankheiten der Stimmlippen und des Kehlkopfes. anderenorts nicht klassifiziert
G47	≤5	Schlafstörungen
H71	≤5	Cholesteatom des Mittelohres
C32	≤5	Bösartige Neubildung des Larynx
C44	≤5	Sonstige bösartige Neubildungen der Haut
D11	≤5	Gutartige Neubildung der großen Speicheldrüsen
D37	≤5	Neubildung unsicheren oder unbekanntem Verhaltens der Mundhöhle und der Verdauungsorgane

Tabelle B-9.6 Hals-, Nasen-, Ohrenheilkunde: Hauptdiagnosen nach ICD

B-9.7 Prozeduren nach OPS

OPS Ziffer	Fallzahl	Umgangssprachliche Beschreibung
5-282	92	Tonsillektomie mit Adenotomie
5-281	65	Tonsillektomie (ohne Adenotomie)
5-215	33	Operationen an der unteren Nasenmuschel [Concha nasalis]
5-224	28	Operationen an mehreren Nasennebenhöhlen
5-214	17	Submuköse Resektion und plastische Rekonstruktion des Nasenseptums
5-218	16	Plastische Rekonstruktion der inneren und äußeren Nase [Septorhinoplastik]
5-200	11	Parazentese [Myringotomie]
5-300	11	Exzision und Destruktion von erkranktem Gewebe des Larynx
1-610	7	Diagnostische Laryngoskopie
5-275	≤5	Palatoplastik

Tabelle B-9.7 Hals-, Nasen-, Ohrenheilkunde: Prozeduren nach OPS

B-9.8 Ambulante Behandlungsmöglichkeiten

B-9.9 Ambulante Operationen nach § 115b SGB V

Es wurden keine Prozeduren nach OPS erstellt.

B-9.10 Zulassung zum Durchgangs-Arztverfahren der Berufsgenossenschaft

B-9.10.1 Arzt mit ambulanter D-Arzt-Zulassung vorhanden

Vorhanden Nicht vorhanden

B-9.10.2 Stationäre BG-Zulassung

Vorhanden Nicht vorhanden

B-9.11 Apparative Ausstattung

Nr.	Vorhandene Geräte	Umgangssprachliche Bezeichnung	24h-Notfallverfügbarkeit	Kommentar/ Erläuterungen
AA08	Computertomograph (CT)	Schichtbildverfahren im Querschnitt mittels Röntgenstrahlen	<input checked="" type="checkbox"/>	In Kooperation mit dem Radiologischen Netzwerk Rheinland
AA22	Magnetresonanztomograph (MRT)	Schnittbildverfahren mittels starker Magnetfelder und elektromagnetischer Wechselfelder	<input checked="" type="checkbox"/>	In Kooperation mit dem Radiologischen Netzwerk Rheinland.
AA27	Röntgengerät/ Durchleuchtungsgerät (z.B. C-Bogen)		<input checked="" type="checkbox"/>	
AA40	Defibrillator	Gerät zur Behandlung von lebensbedrohlichen Herzrhythmusstörungen		Ist auf jeder Station vorhanden.
AA58	24 h Blutdruck-Messung			
AA59	24 h EKG-Messung			

Tabelle B-9.11 Hals-, Nasen-, Ohrenheilkunde: Apparative Ausstattung

B-9.12 Personelle Ausstattung

B-9.12.1 Ärzte

	Anzahl	Kommentar/Erläuterungen
Belegärztinnen/ -ärzte (nach § 121 SGB V)	2,0 Personen	

Tabelle B-9.12.1: Ärzte

B-9.12.1.2 Ärztliche Fachexpertise

Nr.	Facharztbezeichnung	Kommentar/Erläuterungen
AQ18	Hals-Nasen-Ohrenheilkunde	2 Fachärzte Hals-Nasen-Ohrenheilkunde

Tabelle B-9.12.1.2 Hals-, Nasen-, Ohrenheilkunde: Ärztliche Fachexpertise

B-9.12.1.3 Zusatzweiterbildungen

Nr.	Zusatzweiterbildung (fakultativ)	Kommentar/Erläuterungen
ZF33	Plastische Operationen	
ZF38	Röntgendiagnostik	

Tabelle B-9.12.1.3 Hals-, Nasen-, Ohrenheilkunde: Zusatzweiterbildungen

B-9.12.2 Pflegepersonal

	Anzahl	Kommentar/Erläuterungen
Gesundheits- und Krankenpfleger/-innen (Dreijährige Ausbildung)	0 Vollkräfte	Integration der 4 Belegbetten in die unfallchirurgische Abteilung und dort personell bereits berücksichtigt.
Gesundheits- und Kinderkrankenpfleger/-innen (Dreijährige Ausbildung)	0 Vollkräfte	Integration der 4 Belegbetten in die unfallchirurgische Abteilung und dort personell bereits berücksichtigt.
Altenpfleger/-innen (Dreijährige Ausbildung)	0 Vollkräfte	Integration der 4 Belegbetten in die unfallchirurgische Abteilung und dort personell bereits berücksichtigt.
Pflegeassistenten/-assistentinnen (Zweijährige Ausbildung)	0 Vollkräfte	Integration der 4 Belegbetten in die unfallchirurgische Abteilung und dort personell bereits berücksichtigt.
Krankenpflegehelfer/-innen (Einjährige Ausbildung)	0 Vollkräfte	Integration der 4 Belegbetten in die unfallchirurgische Abteilung und dort personell bereits berücksichtigt.
Pflegehelfer/-innen (ab 200 Stunden Basiskurs)	0 Vollkräfte	Integration der 4 Belegbetten in die unfallchirurgische Abteilung und dort personell bereits berücksichtigt.
Hebammen/Entbindungspfleger (Dreijährige Ausbildung)	0 Personen	Integration der 4 Belegbetten in die unfallchirurgische Abteilung und dort personell bereits berücksichtigt.
Operationstechnische Assistenz (Dreijährige Ausbildung)	0 Vollkräfte	Integration der 4 Belegbetten in die unfallchirurgische Abteilung und dort personell bereits berücksichtigt.

Tabelle B-9.12.2: Pflegepersonal

B-9.12.2.2 Fachweiterbildungen

Strukturierter Qualitätsbericht über das Berichtsjahr 2008

Nr.	Anerkannte Fachweiterbildung/ zusätzlicher akademischer Abschluss	Kommentar/Erläuterungen
PQ03	Hygienefachkraft	
PQ05	Leitung von Stationen oder Funktionseinheiten	

Tabelle B-9.12.2.2 Hals-, Nasen-, Ohrenheilkunde: Fachweiterbildungen

B-9.12.2.3 Zusatzqualifikationen

Nr.	Zusatzqualifikation	Kommentar/Erläuterungen
ZP05	Entlassungsmanagement	
ZP10	Mentor und Mentorin	
ZP11	Notaufnahme	
ZP12	Praxisanleitung	
ZP13	Qualitätsmanagement	

Tabelle B-9.12.2.3 Hals-, Nasen-, Ohrenheilkunde: Zusatzqualifikationen

B-9.12.3 Spezielles therapeutisches Personal

Trifft bei dieser Fachabteilung nicht zu

B-10 Anästhesiologie/Operative Intensivmedizin (3700)

Name des Chefarztes oder der Chefärztin

Chefärzte Dr. med. Rainald Fischer und Dr. med. Rolf Michaelis

Kontaktdaten

Hausanschrift

An St. Remigius 26
51379 Leverkusen

Telefon: 02171/409-2132

Fax: 02171/409-2038
<mailto:anaesthesiologie@remigius.de>
<http://www.remigius.de/>

Art der Organisationseinheit/Fachabteilung

- Hauptabteilung
- Belegabteilung
- Gemischte Haupt- und Belegabteilung
- Nicht bettenführende Abteilung/ sonstige Organisationseinheit

B-10.2 Versorgungsschwerpunkte der Organisationseinheit/ Fachabteilung

Nr.	Versorgungsschwerpunkte	Kommentar/Erläuterungen
VX00	Allgemeinanästhesie	Hierbei wird dem Patienten zunächst ein kurzwirksames Schlafmittel injiziert und anschließend ein Gemisch aus Narkosegas und Sauerstoff über einen Tubus oder eine Maske zugeführt.
VX00	Regionalanästhesie	Hierbei werden Nervenleitungen medikamentös durch Injektionen eines sogenannten Lokalanästhetikums an bestimmten Stellen blockiert (Hals, Achselgegend, Leistengegend, Oberschenkel, Fuß, Wirbelkanal), wobei Nerven zwecks exakter Lokalisierung mit hochauflösendem Ultraschall dargestellt werden können. Der Patient bleibt bei Bewusstsein, kann jedoch auf Wunsch ein beruhigend wirkendes Mittel erhalten. Auch im Rahmen der Geburtshilfe kann es sinnvoll sein, den Geburtsschmerz durch eine so genannte Periduralanästhesie zu lindern.
VX00	Intensivmedizin	Die Behandlung auf der Intensivstation hat im Allgemeinen vorbeugenden Charakter. Durch eine intensive Überwachung und Behandlung sollen mögliche Komplikationen vermieden werden. Hierbei erfolgt die Weiterbetreuung durch unsere Abteilung in Zusammenarbeit mit den jeweiligen operativen Abteilungen.
VX00	Eigenblut	Bei Operationen, die erfahrungsgemäß mit einem erhöhten Blutverlust einhergehen, kann der Patient auf Wunsch bis 6 Wochen vor dem geplanten Eingriff eigenes Blut spenden. Dies wird ihm dann während oder unmittelbar nach seiner Operation wieder zugeführt. In Frage kommen hierfür insbesondere Operationen mit prothetischem Schulter-, Knie- oder Hüftgelenkersatz. Eigenblutspenden können aber auch bei größeren Operationen an den Thoraxorganen, den Bauchorganen, an der Wirbelsäule sowie an der Schilddrüse zur Risikominimierung beitragen, sofern ein gewisser Blutverlust zu erwarten ist.

Tabelle B-10.2 Anästhesiologie/Operative Intensivmedizin: Versorgungsschwerpunkte der Organisationseinheit/ Fachabteilung

B-10.3 Medizinisch-pflegerische Leistungsangebote der Organisationseinheit/ Fachabteilung

Es existieren keine fachabteilungsspezifischen Leistungsangebote. Fachabteilungsübergreifende Leistungsangebote sind bei A-9 aufgeführt.

B-10.4 Nicht-medizinische Serviceangebote der Organisationseinheit/ Fachabteilung

Nr.	Serviceangebot	Kommentar/Erläuterungen
SA38	Wäscheservice	Bei Wahlleistungspatienten

Tabelle B-10.4 Anästhesiologie/Operative Intensivmedizin: Nicht-medizinische Serviceangebote der Organisationseinheit/
Fachabteilung

B-10.5 Fallzahlen der Organisationseinheit/ Fachabteilung

B-10.5.1 Vollstationäre Fallzahl

0

B-10.5.2 Teilstationäre Fallzahl

0

B-10.6 Hauptdiagnosen nach ICD

Es wurden keine Diagnosen nach ICD-10 erstellt.

B-10.7 Prozeduren nach OPS

Es wurden keine Prozeduren nach OPS erstellt.

B-10.8 Ambulante Behandlungsmöglichkeiten

B-10.9 Ambulante Operationen nach § 115b SGB V

Es wurden keine Prozeduren nach OPS erstellt.

B-10.10 Zulassung zum Durchgangs-Arztverfahren der Berufsgenossenschaft

B-10.10.1 Arzt mit ambulanter D-Arzt-Zulassung vorhanden

Vorhanden Nicht vorhanden

B-10.10.2 Stationäre BG-Zulassung

Vorhanden Nicht vorhanden

B-10.11 Apparative Ausstattung

Nr.	Vorhandene Geräte	Umgangssprachliche Bezeichnung	24h-Notfallverfügbarkeit	Kommentar/ Erläuterungen
AA07	Cell Saver (im Rahmen einer Bluttransfusion)	Eigenblutaufbereitungsgerät		
AA22	Magnetresonanztomograph (MRT)	Schnittbildverfahren mittels starker Magnetfelder und elektromagnetischer Wechselfelder	<input checked="" type="checkbox"/>	
AA29	Sonographiegerät/Dopplersonographiegerät/Duplexsonographiegerät	Ultraschallgerät/ mit Nutzung des Dopplereffekts/ farbkodierter Ultraschall	<input checked="" type="checkbox"/>	
AA38	Beatmungsgeräte/ CPAP-Geräte	Maskenbeatmungsgerät mit dauerhaft positivem Beatmungsdruck		
AA39	Bronchoskop	Gerät zur Luftröhren- und Bronchienspiegelung	<input checked="" type="checkbox"/>	
AA40	Defibrillator	Gerät zur Behandlung von lebensbedrohlichen Herzrhythmusstörungen		24h Notfallverfügbarkeit ist auf allen Stationen, in den Funktionsbereichen, in den Operationssälen und auf der Intensivpflegestation vorhanden.
AA52	Laboranalyseautomaten für Hämatologie, klinische Chemie, Gerinnung und Mikrobiologie	Laborgeräte zur Messung von Blutwerten bei Blutkrankheiten, Stoffwechselleiden, Gerinnungsleiden und Infektionen	<input checked="" type="checkbox"/>	

Tabelle B-10.11 Anästhesiologie/Operative Intensivmedizin: Apparative Ausstattung

B-10.12 Personelle Ausstattung

B-10.12.1 Ärzte

	Anzahl	Kommentar/Erläuterungen
Ärztinnen/ Ärzte insgesamt (außer Belegärzte)	10,5 Vollkräfte	
...davon Fachärztinnen/Fachärzte	9,0 Vollkräfte	
Belegärztinnen/ -ärzte (nach § 121 SGB V)	0 Personen	

Tabelle B-10.12.1: Ärzte

B-10.12.1.2 Ärztliche Fachexpertise

Nr.	Facharztbezeichnung	Kommentar/Erläuterungen
AQ01	Anästhesiologie	8 Fachärzte Anästhesiologie

Tabelle B-10.12.1.2 Anästhesiologie/Operative Intensivmedizin: Ärztliche Fachexpertise

B-10.12.1.3 Zusatzweiterbildungen

Nr.	Zusatzweiterbildung (fakultativ)	Kommentar/Erläuterungen
ZF01	Ärztliches Qualitätsmanagement	QMB Hämotherapie
ZF15	Intensivmedizin	
ZF28	Notfallmedizin	
ZF42	Spezielle Schmerztherapie	
ZF00	OP-Koordinator	

Tabelle B-10.12.1.3 Anästhesiologie/Operative Intensivmedizin: Zusatzweiterbildungen

B-10.12.2 Pflegepersonal

	Anzahl	Kommentar/Erläuterungen
Gesundheits- und Krankenpfleger/-innen (Dreijährige Ausbildung)	0 Vollkräfte	Integration in die operativen Abteilungen und dort personell bereits berücksichtigt.
Gesundheits- und Kinderkrankenpfleger/-innen (Dreijährige Ausbildung)	0 Vollkräfte	Integration in die operativen Abteilungen und dort personell bereits berücksichtigt.
Altenpfleger/-innen (Dreijährige Ausbildung)	0 Vollkräfte	Integration in die operativen Abteilungen und dort personell bereits berücksichtigt.
Pflegeassistenten/-assistentinnen (Zweijährige Ausbildung)	0 Vollkräfte	Integration in die operativen Abteilungen und dort personell bereits berücksichtigt.
Krankenpflegehelfer/-innen (Einjährige Ausbildung)	0 Vollkräfte	Integration in die operativen Abteilungen und dort personell bereits berücksichtigt.
Pflegehelfer/-innen (ab 200 Stunden Basiskurs)	0 Vollkräfte	Integration in die operativen Abteilungen und dort personell bereits berücksichtigt.
Hebammen/Entbindungspfleger (Dreijährige Ausbildung)	0 Personen	Integration in die operativen Abteilungen und dort personell bereits berücksichtigt.
Operationstechnische Assistenz (Dreijährige Ausbildung)	0 Vollkräfte	Integration in die operativen Abteilungen und dort personell bereits berücksichtigt.

Tabelle B-10.12.2: Pflegepersonal

B-10.12.2.2 Fachweiterbildungen

Nr.	Anerkannte Fachweiterbildung/ zusätzlicher akademischer Abschluss	Kommentar/Erläuterungen
------------	--	--------------------------------

Strukturierter Qualitätsbericht über das Berichtsjahr 2008

Nr.	Anerkannte Fachweiterbildung/ zusätzlicher akademischer Abschluss	Kommentar/Erläuterungen
PQ04	Intensivpflege und Anästhesie	

Tabelle B-10.12.2.2 Anästhesiologie/Operative Intensivmedizin: Fachweiterbildungen

B-10.12.2.3 Zusatzqualifikationen

Nr.	Zusatzqualifikation	Kommentar/Erläuterungen
ZP02	Bobath	
ZP10	Mentor und Mentorin	
ZP12	Praxisanleitung	
ZP13	Qualitätsmanagement	
ZP14	Schmerzmanagement	
ZP16	Wundmanagement	

Tabelle B-10.12.2.3 Anästhesiologie/Operative Intensivmedizin: Zusatzqualifikationen

B-10.12.3 Spezielles therapeutisches Personal

Nr.	Spezielles therapeutisches Personal	Kommentar/Erläuterungen
SP21	Physiotherapeut und Physiotherapeutin	
SP28	Wundmanager und Wundmanagerin/Wundberater und Wundberaterin/Wundexperte und Wundexpertin/Wundbeauftragter und Wundbeauftragte	

Tabelle B-10.12.3 Anästhesiologie/Operative Intensivmedizin: Spezielles therapeutisches Personal

C Qualitätssicherung

C-1 Teilnahme an der externen vergleichenden Qualitätssicherung nach § 137 SGB V (BQS-Verfahren)

C-1.1 Erbrachte Leistungsbereiche/Dokumentationsrate

Leistungsbereich	Fallzahl	Dokumentationsrate (%)	Kommentar/ Erläuterung des Krankenhauses
Ambulant erworbene Pneumonie	339	100%	
Aortenklappenchirurgie, isoliert	0	-	
Cholezystektomie	132	100%	
Dekubitusprophylaxe	1094	100%	
Geburtshilfe	513	99,61%	
Gynäkologische Operationen	362	95,77%	
Herzschrittmacher-Aggregatwechsel	3	100%	
Herzschrittmacher-Implantation	37	100%	
Herzschrittmacher-Revision/-Systemwechsel/-Explantation	2	100%	
Herztransplantation	0	-	
Hüft-Endoprothesen-Erstimplantation	296	100%	
Hüft-Endoprothesenwechsel und -komponentenwechsel	55	91,30%	
Hüftgelenknahe Femurfraktur	106	88,33	
Karotis-Rekonstruktion	0	-	
Knie-Totalendoprothesen-Erstimplantation	296	100%	
Knie-Endoprothesenwechsel und -komponentenwechsel	14	100%	
Kombinierte Koronar- und Aortenklappenchirurgie	0	-	
Koronarangiographie und perkutane Koronarintervention (PCI)	0	-	
Koronarchirurgie, isoliert	0	-	
Mammachirurgie	34	89,47%	
Lebertransplantation	0	-	
Leberlebendspende	0	-	
Nieren- und Pankreas-(Nieren-)transplantation	0	-	
Nierenlebendspende	0	-	
Lungen- und Herz-Lungentransplantation	0	-	

C-2 Externe Qualitätssicherung nach Landesrecht gemäß § 112 SGB V

Über § 137 SGB V hinaus ist auf Landesebene eine verpflichtende Qualitätssicherung vereinbart. Gemäß seinem Leistungsspektrum nimmt das Krankenhaus an folgenden Qualitätssicherungsmaßnahmen (Leistungsbereiche) teil:

Leistungsbereich	Kommentar/Erläuterungen
Neonatalerhebung	

Tabelle C-2: Externe Qualitätssicherung nach Landesrecht gemäß § 112 SGB V

C-3 Qualitätssicherung bei Teilnahme an Disease-Management-Programmen (DMP) nach § 137f SGB V

DMP	Kommentar/Erläuterungen
Diabetes mellitus Typ 2	
Koronare Herzkrankheit (KHK)	
Chronische obstruktive Lungenerkrankung (COPD)	

Tabelle C-3: Qualitätssicherung bei Teilnahme an Disease-Management-Programmen (DMP) nach § 137f SGB V

C-4 Teilnahme an sonstigen Verfahren der externen vergleichenden Qualitätssicherung

Trifft für uns nicht zu!

C-5 Umsetzung der Mindestmengenvereinbarung nach § 137 SGB V

Leistungsbereich	Mindestmenge	Erbrachte Menge	Ausnahme- tatbestand	Kommentar/Erläuterungen
Knie-TEP	50	319	MM05 - Kein Ausnahmetatbestand	

Tabelle C-5: Umsetzung der Mindestmengenvereinbarung nach § 137 SGB V

**C-6 Umsetzung von Beschlüssen des Gemeinsamen Bundesausschusses zur Qualitätssicherung nach § 137 Abs. 1 Satz 1 Nr. 2 SGB V [neue Fassung]
(„Strukturqualitätsvereinbarung“)**

Nr.	Vereinbarung	Kommentar/Erläuterungen
		In diesem Krankenhaus fallen keine Leistungen an für die Beschlüsse des Gemeinsamen Bundesausschusses zur Qualitätssicherung existieren!

Tabelle C-6: Umsetzung von Beschlüssen des Gemeinsamen Bundesausschusses zur Qualitätssicherung nach § 137 Abs. 1 Satz 1 Nr. 2 SGB V [neue Fassung] („Strukturqualitätsvereinbarung“)

D Qualitätsmanagement

D-1 Qualitätspolitik

Die Entscheidung der Krankenhausleitung für die Katholischen Kranken- und Pflegeeinrichtungen Leverkusen GmbH ein Qualitätsmanagementsystem einzuführen hat zwei Gründe:

1. Die Krankenhausleitung sieht im QM-System eine ernsthafte und gute Methode, zu einer Verbesserung der Arbeitsabläufe sowohl für die Patienten als auch für die Mitarbeiter zu kommen. Ein Ziel hierbei ist, die von uns selbst gesetzten Maßstäbe, wie sie im Leitbild zum Ausdruck kommen, zu erfüllen und einen kontinuierlichen Verbesserungsprozess zu implementieren.
2. Der Gesetzgeber ist in den letzten Jahren zunehmend dazu übergegangen im sozialen Bereich explizit internen QM- Systeme zu fordern.

Die Katholischen Kranken- und Pflegeeinrichtungen haben es sich zum Ziel gesetzt eine optimale Patientenversorgung auf höchstem Niveau zu gewährleisten. Wir wollen dies durch eine hochwertige Medizin nach neusten Standards und durch motivierte, engagierte und qualifizierte Mitarbeiter erreichen. Regelmäßige Qualitätskontrollen in Form von Befragungen, Erhebungen und Messungen der Abläufe und Strukturen ermöglichen es uns, unsere Leistung stetig zu optimieren.

Das QM-System wird im Organisationshandbuch der Katholischen Kranken- und Pflegeeinrichtungen beschrieben und hat für beide Betriebsstätten, das heißt für alle Mitarbeiter Gültigkeit. Alle relevanten Prozesse und Abläufe sind in diesem Organisationshandbuch festgelegt und dokumentiert und werden in einer jährlichen "Internen Visitation" überprüft.

Alle Bereiche der Einrichtung sind einbezogen in die Erarbeitung und Umsetzung der Qualitätsziele und -strategien und setzen somit die Inhalte des Leitbildes um.

Die Grundlage unserer Qualitätspolitik bildet unser Leitbild.

Entstehung des Leitbildes

Bei der Fusion bestanden in allen Betriebsteilen der Gesellschaft Leitbilder als grundlegende Bausteine der Unternehmensphilosophie. Aus allen drei Betriebsteilen setzten sich je zwei Mitarbeiter zusammen um das Leitbild der Katholischen Kranken- und Pflegeeinrichtungen GmbH zu entwickeln. Wichtig war dabei, dass sich aus allen drei Leitbildern, die weiterhin Gültigkeit haben, wesentliche Punkte wiederfanden. Wichtige Begriffe zur Leitbildformulierung waren unsere Professionalität, Ethik und Moral sowie Wirtschaftlichkeit unseres Hauses. wir haben versucht diese Begriffe in Hinblick auf die Anforderungen unseres Hauses, wie Patientenzufriedenheit, Mitarbeiterzufriedenheit, Führung, Zusammenarbeit, Umwelt und Umfeld zu konkretisieren. Als Ergebnis haben wir 7 Leitsätze festgelegt:

Leitsätze

- Christliche Nächstenliebe ist die Grundlage für die Arbeit in unseren Einrichtungen
- Wir erbringen unsere Leistungen durch hohe Kompetenz mit bestmöglicher Qualität und Organisation
- Wir sind eigenständig, arbeiten wirtschaftlich und umweltbewusst.
- Wir arbeiten mit kooperativer Führung in einem leistungsbereiten Team, in dem jeder den anderen respektiert.
- Wir erreichen unsere gute Zusammenarbeit durch umfassende Information und Kommunikation.
- Wir sorgen durch Aus-, Fort- und Weiterbildung für die Anwendung zeitgemäßer Methoden und Verfahren.
- Wir wollen, dass sich jeder in unserer Einrichtung wohlfühlt und uns aktiv weiterempfiehlt.

Dieses Leitbild in dem global unsere obersten Ziele genannt sind, ist Grundlage unserer Qualitätszielplanung. Der Pflegebereich hat darüber hinaus für die beiden Krankenhäuser ein Pflegeleitbild entwickelt als Grundlage ihres Handelns.

Die Leitbilder sind stets Grundlage auf der Unternehmensziele, Ablauforganisationen und Prozesse entwickelt und entschieden werden.

D-2 Qualitätsziele

Qualitätszielplanung

Vom Leitbild abgeleitet haben wir unsere strategischen Ziele, welche in wirtschaftliche und arbeitsbezogene Qualitätsziele unterteilt werden, formuliert.

Strategische Zielsetzung

Das Leistungsangebot der Katholischen Kranken- und Pflegeeinrichtungen Leverkusen GmbH wird im Sinne der vom Träger festgesetzten Grundsätze und Vorhaben sukzessive umgesetzt. Natürlich finden bei der strategischen Planung die Bedürfnisse unserer Patienten Berücksichtigung z.B. in Form von umfassenden baulichen Maßnahmen.

Wirtschaftlichen Ziele

Unsere wirtschaftlichen Ziele werden von der Krankenhausleitung gemeinsam mit den Chefarzten und den Abteilungsleitern festgelegt und lauten u.a. folgendermaßen:

1. Einhaltung der Abteilungsbudgets
2. Einhaltung der Leistungsmengen
3. Einhaltung der Stellenpläne
4. Einhaltung der Kostenkalkulation bei Neubaumaßnahmen

Arbeitsbezogene Qualitäts- bzw. Prozessziele

Unsere arbeitsbezogenen Qualitätsziele für Kernprozesse sind formuliert.

So lautet z.B. unser Prozessziel für die Aufnahme:

Die Aufnahme der Patienten und Ihrer Angehörigen ist aus unterschiedlichen Gründen eine Schlüsselfunktion für den gesamten weiteren Krankenhausaufenthalt.

Der Patient und seine Angehörigen erfahren eine an ihren Bedürfnissen orientierte Organisation und Gestaltung. Die Mitarbeiter der unterschiedlichen Bereiche gestalten die Aufnahmeorganisation in einer freundlichen und angsthemmenden Atmosphäre. Der Patient fühlt sich versorgt und erhält einen nachhaltigen, angenehmen Eindruck.

Arbeitsbezogene Qualitäts- und Einzelziele

Zu jedem Prozessziel haben wir in unseren Ablauf- und Vorgehensbeschreibungen messbare, nachvollziehbare, relevante, angemessene sowie spezifische Einzelziele formuliert und im Organisationshandbuch veröffentlicht. Diese werden nach Prioritätsgrad von unseren Mitarbeitern überprüft.

Einzelziele für Ablaufbeschreibungen lauten z.B.:

- Eine gemeinsame Visite von ärztlichem und pflegerischem Personal, um den Informationsaustausch zu optimieren. Der Patient ist gut über seinen Zustand und den Behandlungsablauf informiert und wird fachlich gut betreut und versorgt.
- Reibungslose, zügige OP- Abläufe mit geringst möglichen Wechselzeiten.
- Direkte und schnelle Versorgung des Patienten mit Heil und Hilfsmitteln.
- Stärkung des Vertrauensverhältnisses zwischen Arzt und Patient durch Aufklärung und Information.

Zielüberprüfung

Unsere Qualitätsziele werden mit Patientenbefragungen, Erhebungen und Messungen anhand von vorher festgelegten Kennzahlen überprüft. Dies wird von Mitarbeitern unseres QM-Team durchgeführt und von der Qualitätsmanagementbeauftragten oder bei Bedarf der Controlling-Abteilung ausgewertet.

Unternehmenskultur

Unsere Unternehmenskultur ist geprägt durch in der Transparenz, Information und Ehrlichkeit. Durch Einbindung aller Mitarbeiter und vor allem durch eine verbesserte Informationspolitik hat sich ein anderes Bewusstsein bei vielen Mitarbeitern eingestellt. Durch informierte und motivierte Mitarbeiter, welche aktiv in den Veränderungsprozess eingebunden sind, ist ein ständige Weiterentwicklung installiert. Hieraus resultiert eine hohe Identifikation der Mitarbeiter mit ihren Arbeitsplätzen und somit mit unserer Einrichtung.

Strukturierter Qualitätsbericht über das Berichtsjahr 2008

Wir sind uns unserer Konfessionalität und unserem Ursprung sehr bewusst. Dabei ist es uns ein besonderes Anliegen, dass unsere Patienten, auch in einer Zeit, die von ökonomischen Grundgedanken geprägt ist, unsere christliche Haltung jederzeit und überall bei uns spüren.

Es ist uns wichtig, dass sich unsere Patienten und unsere Mitarbeiter bei uns wohl fühlen.

D-3 Aufbau des einrichtungsinternen Qualitätsmanagements

Qualitätsmanagement ist ein zentrales Anliegen der Katholischen Kranken- und Pflegeeinrichtungen Leverkusen GmbH. Das St. Remigius Krankenhaus Opladen und das St. Josef-Krankenhaus haben sich 2003 dem Verbundprojekt des Diözesan-Caritasverbandes Köln angeschlossen. Ziel des Projektes war das Qualitätsmanagement fest in unserer Einrichtung zu installieren und eine Zertifizierung zu erreichen. Es wurde eine Steuerungsgruppe, die aus der Krankenhausleitung, einem Trägervertreter, dem Prokuristen (stellv. Geschäftsführer) und der Qualitätsmanagementbeauftragten besteht, gegründet. Darüber hinaus wurde ein QM-Team aus 15 Mitarbeitern aller Abteilungen gebildet, das interprofessionell und hierarchieübergreifend zusammengesetzt ist, um anstehende QM-Projekte umzusetzen. Es erfolgte ein regelmäßiger Austausch der Qualitätsmanagementbeauftragten(QMB) im Verbundprojekt. Ziel des Projektes war, Abläufe im Krankenhaus für die Patienten und Mitarbeiter verbindlich festzulegen und die Organisation zu verbessern.

QM Aufbau

Mit dem Aufbau eines strukturierten Qualitätsmanagements hat unsere Einrichtung Mitte 03 begonnen. Als Orientierung wurden die Anforderungen des Fragenkataloges der KTQ zu Grunde gelegt.

Strukturell haben wir unser QM-System folgendermaßen aufgebaut:

- Projektplanung
- Klärung der Personalien und Zuständigkeiten
- Projektdurchführung
- Projektcontrolling

Projektplanung

Wir hatten uns entschieden ein externes Beratungsunternehmen bei der Einführung unseres QM-Systems zu Hilfe zu nehmen. Dadurch wurde ein Teil der eigentlichen Projektplanung von den Beratern als Knowhow mitgebracht und fortlaufend mit der Steuerungsgruppe auf einrichtungsspezifische Besonderheiten angepasst. Später übernahm diese Aufgabe ein qualifizierter, interner Qualitätsmanager. Unser Projektplan sieht ein modulbezogenes Vorgehen vor (siehe Projektdurchführung), welches die Zertifizierungsreife als Ergebnis hat.

Klärung der Personalien und Zuständigkeiten

Steuerungsgruppe (STG):

QM ist eine Führungsaufgabe und somit ist die Einbindung der Krankenhausleitung eine Selbstverständlichkeit. Die Krankenhausleitung, ergänzt mit dem Trägervertreter, dem Prokuristen und dem Qualitätsmanagementbeauftragten, bildet die sogenannte Steuerungsgruppe.

Für die Steuerungsgruppe wurden folgende Aufgaben und Zuständigkeiten festgelegt:

- Die STG trägt die Verantwortung für die gesamte Projektplanung
- Die STG leitet den Betrieb sukzessive unter den neuen QM-Gesichtspunkten
- Die STG setzt die Rahmenbedingungen und Grundlagen des QM im Rahmen des normativen Managements (z.B. Leitbild, Ethik, Führung) fest
- Die STG zeichnet sich verantwortlich für das Ressourcenmanagement
- Die STG gewährleistet die zeitnahe Steuerung aller QM- Aktivitäten
- Die STG erstellt die Qualitätsziele und erklärt ihre Gültigkeit
- Die STG sorgt für ein Controlling der QM-Umsetzung an Hand der Qualitätsziele
- Die STG ist Vorbild und Vorreiter

Qualitätsmanagementbeauftragter (QMB):

Der interne QMB ist hauptamtlich in der Einrichtung tätig. Im Organigramm ist er als Stabsstelle der Krankenhausleitung zugeordnet.

Folgende Aufgaben und Kompetenzbeschreibungen sind für den QMB maßgeblich:

- Der QMB moderiert die Sitzungen der STG und des QM-Teams
- Der QMB ist Projektleiter für die Einführung des QM-Systems und berichtet der Krankenhausleitung
- Der QMB aktualisiert die Projektmanagement-Dokumentation (Projektsteuerung und Detail-Projektplan)
- Der QMB leitet das QMT (Ansprechpartner für Fragen und Probleme)

Strukturierter Qualitätsbericht über das Berichtsjahr 2008

- Der QMB organisiert alle Optimierungs-Workshops, Befragungen, Evaluationen und die Selbstbewertung der Einrichtungen.
- Dem QMB obliegt die Lenkung der QM relevanten Dokumente und Formulare
- Dem QMB obliegt die Lenkung der Organisationshandbücher

Qualitätsmanagement-Team (QM-Team)

Unser QM-Team besteht aus 15 Mitarbeitern, die aus den Bereichen ärztlicher und pflegerischer Dienst, Verwaltung, Physiotherapie und Seelsorge kommen. Es sind Mitarbeiter aller Hierarchieebenen vertreten.

Ihre Aufgabenbeschreibung sieht wie folgt aus:

- Das QM-Team erarbeitet mit Kollegen der betreffenden Bereiche Ablaufbeschreibungen
- Das QM-Team unterstützt den QMB bei der Erstellung des Organisationshandbuches
- Das QM-Team motiviert die Kollegen sich aktiv in den QM-Prozess einzubringen
- Das QM-Team versteht sich als Multiplikator im Haus und informiert die Mitarbeiter über den Bearbeitungsstand im QM
- Das QM-Team führt zusammen mit dem QMB Befragungen, Evaluationen und die Selbstbewertung durch

D-4 Instrumente des Qualitätsmanagements

Projektdurchführung

Stärken-/ Schwächenprofil

Zu Projektbeginn haben wir einen sogenannten Kurzcheck durchgeführt. Wir haben anhand der 72 KTQ Kriterien mit ca. 25 Führungskräften der Einrichtung (inkl. aller Chefarzte) über zwei Tage ein Stärken- und Schwächenprofil erstellt. Als Ergebnis wurden Verbesserungspotentiale identifiziert. Anhand der Ergebnisse des Kurzchecks und der Anforderungen des KTQ Kataloges wurde ein umfangreicher Projektplan erstellt und Prioritäten gesetzt bis die Zertifizierungreife erreicht war. Nach der Zertifizierung im Nov. 06 haben wir anhand des Visitationsplanes einen neuen QM-Projektplan 07-09 erstellt und setzen diesen nun sukzessive um.

Mitarbeiterinformation

In der Implementierungs-Phase des QM-Projekts wurde eine Mitarbeiterinformationsveranstaltung in Form eines Info-Marktes durchgeführt. Später wurden für beide Häuser QM-Info-Säulen angeschafft, die bestückt sind mit allgemeinen Informationen zum QM und zur Zertifizierung, sowie mit hausspezifischen Informationen wie z. B. QM- Ansprechpartner, anstehende Projekte und Ergebnissen von Auswertungen. Im Intranet unserer Krankenhäuser sind, für alle Mitarbeiter zugänglich, Informationen aus dem QM, der Krankenhausleitung, der Chefarzte und der Pflegedirektion hinterlegt und abrufbar. Über spezielle Projekte und Neuerungen werden die Mitarbeiter zusätzlich über Rundschreiben informiert.

Patienteninformation

Patienten können sich auf unserer Homepages www.remigius.de und www.st-josefkrankenhaus.de über unser QM-System informieren.

Ist- Analyse

Die Mitarbeiter des QM-Teams haben in Interviewform mit Kollegen aus den betreffenden Bereichen bis jetzt 86 Ablaufbeschreibungen zu ausgewählten Prozessen als Ist-Analysen erstellt. Es ist unser Ziel in diesen Beschreibungen die Schnittstellen mit darzustellen und verbindliche Regelungen für die Abläufe zu installieren. Zu vielen dieser Ist-Analysen gab es Auflistungen mit relevanten Problemen und Ideen zur Problemlösung in einem sogenannten " Problemspeicher", die dann wie nachfolgend in Prozessoptimierung beschrieben, bearbeitet wurden.

Prozessoptimierung

Im Rahmen unserer Prozessoptimierung wurden die Problemspeicher der Ist-Analysen mit den beteiligten Mitarbeitern, der Krankenhausleitung und den Abteilungsleitungen, in bisher 16 Optimierungs-Workshops, diskutiert und Verbesserungen bzw. Änderungen beschlossen und Aufgaben abgeleitet. Dies wurde in Protokollen der Optimierungs-Workshops festgehalten, in denen auch die Verantwortlichen und der Zeitrahmen festgelegt wurde. Die Überprüfung der Umsetzung erfolgt durch den QMB. Die Änderungen wurden in die Ablaufbeschreibungen eingefügt und diese nun optimierten Ablaufbeschreibungen in Form eines Organisationshandbuches, dass für beide Häuser Gültigkeit hat, freigegeben. Es ist in allen Abteilungen zu finden und ist für alle Mitarbeiter verbindlich.

Prüfmechanismen

1xjährlich werden alle im Organisationshandbuch freigegebenen Ablaufbeschreibungen auf Einhaltung und Aktualität hin, im Rahmen der "Internen Visitation" vom QM-Team überprüft. Abweichungen oder Änderungsbedarf wird auf dem entsprechenden Dokumentationsbogen notiert. Daraus folgernde Änderungen werden in die Ablaufbeschreibungen eingefügt oder b.B. die Mitarbeiter auf Einhaltung der Ablaufbeschreibungen geschult.

Außerdem werden regelmäßige Patientenbefragungen im Rahmen eines Meinungsbogens im Patientenratgeber durchgeführt, sowie zu einzelnen Prozessen spezifische Erhebungen wie z.B. Visitenzeitevaluation, Wartezeitevaluation. Im Okt. 06 wurde eine Patientenbefragung anhand eines umfangreichen Fragebogens mit anschließendem Benchmark (Klinikvergleich) durchgeführt.

Selbstbewertung

Im Jahr 2006 haben wir den Selbstbewertungsbericht erstellt und uns dem Zertifizierungsverfahren nach KTQ gestellt. Der Selbstbewertungsbericht wurde vom QM-Team und dem QMB in Zusammenarbeit mit den Mitarbeitern der betreffenden Bereiche erstellt und stellt alle Bereiche unserer Krankenhäuser dar.

Projektcontrolling

QM bedeutet einen kontinuierlichen Verbesserungsprozess zu implementieren. Hierzu wenden wir Instrumente zur Qualitätsbewertung wie Ist-Analysen, Evaluationen und Befragungen an und bewerten die Ergebnisse im Rahmen der STG. Die Ergebnisse stellen wir in der Chefarzt-Besprechung und der Stationsleiter-Besprechung oder sonstigen Veranstaltungen vor und diskutieren und planen die weitere Vorgehensweise.

Ziel ist es unser QM-System zu verbessern und zu ergänzen, d.h. es werden kontinuierlich neue Ablaufbeschreibungen beauftragt, die Defizite und Schnittstellenproblematiken aufzeigen und somit einer Problemlösung zugeführt werden können. Bestehende Ablaufbeschreibungen werden anhand der "Internen Visitation" überprüft und identifizierte, nötige Änderungen eingefügt oder einem erneuten Optimierungs-Workshop zugeführt.

D-5 Qualitätsmanagementprojekte

Projekte werden in unserer Einrichtung immer dann initiiert, wenn bei Abläufen eine Schwachstelle oder Probleme identifiziert werden oder bei Neu- oder Umstrukturierungen von Abteilungen oder Abläufen.

Oft ergeben sich Projekt während der Besprechung eines Ablaufs im Optimierungs-Workshop und werden dann auch im Protokoll mit Benennung des Verantwortlichen und weiterer Beteiligten dokumentiert.

Wir erarbeiten Projekte mit Hilfe von folgenden Projektschritten:

- Problemdefinition
- Zielbestimmung/-definition (messbar)
- Ausgangslage messen
- Erarbeiten von Lösungen und deren Folgen
- Lösungen mit Maßnahmenplan umsetzen
- Erfolg messen

Zu nennen sind hier die folgenden Projekte:

- Implementierung von Case-Management in der Orthopädie
- Checklisten-Überprüfte Patientendokumentation in der Chirurgie
- Einführung einer regelmäßigen Veranstaltung für neue Mitarbeiter
- Behandlungskoordination anhand von Checklisten in der Chirurgie
- Einrichtung von Ethischen Fallbesprechungen
- Umsetzung des Konzepts zur Durchführung von Mitarbeitergesprächen
- Einführung von Evaluationsbögen für Interne Fortbildungen

Es besteht auch die Möglichkeit in Gremien oder über die Abteilungsleitungen Problemstellungen/Anregungen an die Steuerungsgruppe heranzutragen, die dann den Beschluss zur Durchführung eines Projektes fasst und einen Verantwortlichen benennt. Beim Aufbau neuer Abteilungen oder Abläufen liegt oft ein Projektauftrag der Krankenhausleitung zu Grunde.

Folgende Projekte sind so entstanden:

- Neustrukturierung unseres Notfallmanagements
- Optimierung der Umsetzung des Medizinproduktegesetzes
- Vorbereitung unseres Darmzentrums auf die Zertifizierung durch OnkoZert

Die Projekt-Ergebnisse bzw. -Maßnahmen, wie im Maßnahmenplan dokumentiert, werden der Steuerungsgruppe vorgestellt und nachfolgend entsprechend umgesetzt.

Große Projekte waren/sind die erfolgreiche Vorbereitung und Durchführung der Zertifizierung unseres Darmzentrums im Mai 2009 sowie die Vorbereitung auf die KTQ-Rezertifizierung im Oktober 2009.

D-6 Bewertung des Qualitätsmanagements

In unserer Einrichtung erfolgt die Qualitätsbewertung anhand von prozessbezogenen Analysen in Form von Befragungen, Erhebungen oder statistischen Auswertungen (Evaluationen). Die Durchführung erfolgt durch die QM-Beauftragte oder das QM-Team. Die Bewertung der Ergebnisse und das evtl. notwendige Einleiten von Maßnahmen wird in der Steuerungsgruppe beschlossen und hierüber in den entsprechenden Gremien informiert.

Ziel und Ablaufüberprüfungen

Die Steuerungsgruppe ist im Rahmen der gesamten Projektplanung für das Erreichen der Ziele verantwortlich und überprüft anhand der Projektplanung, ob die gesetzten Ziele eingehalten und erreicht werden.

Die QM-relevanten Abläufe werden regelmäßig vom QM-Team überprüft und dokumentiert.

Selbstbewertung

Umfangreiche Qualitätsbewertungen haben im Rahmen unserer im 1. Halbjahr 2006 und 2009 durchgeführten Selbstbewertungen nach KTQ stattgefunden.

Hierbei beantwortet das QM-Team und die QM-Beauftragte die 940 Fragen der 72 Kriterien des KTQ-Kataloges 5.0 schriftlich. Mitarbeiter aus allen Bereichen des Krankenhauses werden befragt, um die Beantwortung zu ermöglichen. Danach erfolgt die Bewertung aller Kriterien nach den Vorgaben der KTQ. Nachfolgend werden noch einige Verbesserungsmaßnahmen beschlossen und eingeleitet, um die Zertifizierungsreife zu erreichen.

Fremdbewertung

Eine externe Überprüfung unserer Ziele und Abläufe sowie unseres QM-Systems hat im Rahmen des Zertifizierungsverfahrens nach KTQ im 2. Halbjahr 06 durch die Fremdbewertung der KTQ-Visitoren stattgefunden. **Am 15.11.06 haben wir das KTQ-Zertifikat für unsere Krankenhäuser St. Remigius Krankenhaus Opladen und St. Josef-Krankenhaus erhalten und streben für das Jahr 2009 eine erfolgreiche KTQ-Rezertifizierung an.**

Wir sind zuversichtlich, dass auch unser Darmzentrum im Jahr 2009 erfolgreich von Onkoziert zertifiziert wird. (www.darmzentrum-kplus-stremigius-leverkusen.de)