



Verbundkrankenhaus Bernkastel/Wittlich

Strukturierter Qualitätsbericht

gemäß § 137 Abs. 3 Satz 1 Nr. 4 SGB V

über das Berichtsjahr 2008

Inhaltsverzeichnis:

Einleitung.....	3
A Struktur- und Leistungsdaten des Krankenhauses.....	8
B Struktur- und Leistungsdaten der Organisationseinheiten/ Fachabteilungen	24
B-1 Innere Medizin (0100)	25
B-2 Pädiatrie (1000).....	43
B-3 Allgemeine Chirurgie (1500)	61
B-4 Urologie (2200).....	83
B-5 Orthopädie (2300)	93
B-6 Frauenheilkunde und Geburtshilfe (2400a)	105
B-7 Frauenheilkunde und Geburtshilfe (2400b)	120
B-8 Hals-, Nasen-, Ohrenheilkunde (2600)	132
B-9 Augenheilkunde (2700)	142
B-10 Neurologie (2800).....	153
B-11 Allgemeine Psychiatrie (2900)	165
B-12 Psychosomatik/ Psychotherapie (3100).....	177
B-13 Intensivmedizin (3600)	189
B-14 Anästhesie, Intensivmedizin, Notfallmedizin, Schmerztherapie und Palliativmedizin (3700) .	199
B-15 Nuklearmedizin - Praxis: Filiale des MVZ der Barmherzigen Brüder Trier, Standort St. Elisabeth Krankenhaus Wittlich (3200).....	209
B-16 Medizinisches Versorgungszentrum - angegliederte Einheit in der gleichen Trägerschaft mit den Fachrichtungen Chirurgie, Orthopädie, Anästhesie/ spezielle Schmerztherapie (3700a).....	215
B-17 Radiologie - Praxis Dres. med. Reinheimer/ Simon/ Stöbber/ Lommel (3751).....	225
C Qualitätssicherung	232
C-1 Teilnahme an der externen vergleichenden Qualitätssicherung nach § 137 SGB V (BQS-Verfahren)	233
C-2 Externe Qualitätssicherung nach Landesrecht gemäß § 112 SGB V.....	234
C-3 Qualitätssicherung bei Teilnahme an Disease-Management-Programmen (DMP) nach § 137f SGB V	235
C-4 Teilnahme an sonstigen Verfahren der externen vergleichenden Qualitätssicherung	236
C-5 Umsetzung der Mindestmengenvereinbarung nach § 137 SGB V	237
C-6 Umsetzung von Beschlüssen des Gemeinsamen Bundesausschusses zur Qualitätssicherung nach § 137 Abs. 1 Satz 1 Nr. 2 SGB V [neue Fassung] („Strukturqualitätsvereinbarung“).....	238
D Qualitätsmanagement	239
D-1 Qualitätspolitik.....	240
D-2 Qualitätsziele.....	241
D-3 Aufbau des einrichtungsinternen Qualitätsmanagements	242
D-4 Instrumente des Qualitätsmanagements	243
D-5 Qualitätsmanagementprojekte	244
D-6 Bewertung des Qualitätsmanagements.....	245

Einleitung



Vorwort des Trägers des Verbundkrankenhauses

Die cusanus Trägergesellschaft Trier mbH ist ein kirchlicher Träger von Krankenhäusern, Reha-Kliniken, Altenhilfeeinrichtungen und einer Jugendhilfeeinrichtung. In drei Bundesländern tragen wir die Verantwortung für insgesamt 32 Einrichtungen. Unsere Trägergesellschaft ist ein Unternehmen der Hildegard-Stiftung.

Die Förderung und Sicherung einer hohen Qualität der Arbeit hat in allen unseren Einrichtungen eine große Bedeutung. Neben den Akutkrankenhäusern sind deshalb Qualitätsmanagementkonzepte auch in den Fachkliniken (IQMP-Reha) und in den Altenhilfeeinrichtungen (QKA) etabliert.

In unseren Krankenhäusern werden Patienten unabhängig von Alter, Geschlecht, Nationalität und Religionszugehörigkeit aufgenommen. Unser Handeln orientiert sich an einem christlichen Menschenbild. Pflege und Betreuung kranker Menschen ist für uns Dienst im Sinne christlicher Nächstenliebe. Dieser Dienst stellt hohe Anforderungen an unsere Mitarbeiterinnen und Mitarbeiter. Ihre Motivation und ihr Können sind ein wichtiger Baustein in der Qualitätssicherung der Einrichtung. Zur Förderung ihrer fachlichen und sozialen Kompetenz unterstützen wir ihre Aus-, Fort- und Weiterbildung. In ethischen Fragen werden sie von einer trägereigenen Ethik-Kommission beraten und begleitet.

Die Behandlung in unseren Krankenhäusern erfolgt nach neuesten medizinisch-wissenschaftlichen Erkenntnissen. Die ganzheitliche, professionelle Hilfe wird von erfahrenen und qualifizierten Ärzte- und Pflegeteams erbracht. Ärztliche Beratung, medizinische Behandlung, Pflege, soziale Begleitung und Seelsorge bilden die Grundlage eines am Patienten orientierten Handelns.

Die Einrichtung eines umfassenden Qualitätsmanagements im Jahre 2002 in drei ctt-Krankenhäusern wurde maßgeblich durch den Träger unterstützt und gefördert. Sie mündete schließlich in der erfolgreichen Zertifizierung durch proCumCert. Im Juni 2009 wurde der Zertifizierungsprozess für unser viertes Krankenhaus abgeschlossen.

Mit diesem dritten Qualitätsbericht wollen wir die Qualität unserer Krankenhäuser transparent machen.

Geschäftsführung



Thomas Thiel



Burkhard Nauroth

Trier, im August 2009

Vorwort des Direktoriums des Verbundkrankenhauses

Das Verbundkrankenhaus Bernkastel/Wittlich mit seinen Standorten Bernkastel-Kues und Wittlich leistet im Auftrag des Landes Rheinland-Pfalz die wohnortnahe medizinische Versorgung der Bevölkerung in der Region Eifel, Mosel und Hunsrück.

Über 1100 qualifizierte und engagierte Mitarbeiter im Verbundkrankenhaus stehen für eine hochwertige Diagnostik und Therapie, die sich am aktuellen Stand des medizinisch-wissenschaftlichen Fortschritts orientiert, sowie für eine kompetente und fürsorgliche Betreuung.

Das Verbundkrankenhaus verfügt an beiden Standorten über 498 Betten, über 397 am Standort Wittlich und 101 am Standort Bernkastel. Der Standort Wittlich verfügt zusätzlich über 15 tagesklinische Plätze Psychiatrie.

Das Verbundkrankenhaus verfügt über die Hauptfachabteilungen Allgemein- und Viszeralchirurgie, Unfallchirurgie und Gefäßchirurgie, Innere Medizin mit den Schwerpunkten Gastroenterologie und Kardiologie sowie Diabetologie und Psychosomatik, Neurologie mit Stroke Unit, Gynäkologie und Geburtshilfe, Kinder- und Jugendmedizin, Anästhesie-/Intensiv-/Notfallmedizin mit den Schwerpunkten Schmerztherapie und Palliativmedizin, Psychiatrie und Psychotherapie, sowie über die Belegabteilungen Orthopädie, Urologie, Gynäkologie, HNO- und Augenheilkunde. Krebspatienten werden an beiden Standorten in der onkologischen Ambulanz wohnortnah betreut.

Der 2002 gegründete Klinikverbund zielt darauf, bestehende Leistungsschwerpunkte aufeinander abzustimmen, Kompetenzen zu bündeln und die Güte von Diagnose und Therapie weiter zu steigern. Zahlreiche bauliche Maßnahmen und organisatorische Veränderungen unterstützen diesen Prozess. Dazu gehören u.a.:

- Neubau von OP, Intensivstation, Aufwachraum und Zentralsterilisation am Standort Wittlich, Abschluss Gesamtbaumaßnahme Herbst 2009
- Etablierung eines Medizinischen Versorgungszentrums am Standort Bernkastel-Kues (Fachgebiete Chirurgie, Orthopädie, Anästhesie/spezielle Schmerztherapie).

Zusätzlich ergänzen weitere Kooperationen das Leistungsspektrum des Verbundkrankenhauses: Für beide Standorte besteht eine Kooperation mit der im Haus befindlichen Praxis für Radiologie (Konventionelles Röntgen, Interventionen, CT, MRT).

Am Standort Wittlich wird die Nuklearmedizin als Angebot des Medizinischen Versorgungszentrums der Barmherzigen Brüder Trier als Filiale vorgehalten.

Am Standort Bernkastel-Kues arbeitet das Krankenhaus eng mit der im Krankenhaus ansässigen Schwerpunktpraxis für Diabetologie und Nephrologie sowie der ambulanten Dialyseeinheit des Kuratoriums für Dialyse und Nierentransplantation e.V. zusammen. Als einen besonderen Schwerpunkt der Inneren Medizin bietet der Standort Bernkastel-Kues eine Psychosomatische Behandlungseinheit, in der eine interdisziplinäre Zusammenarbeit zwischen Internisten, Ärzten für Psychosomatische Medizin und Psychotherapie sowie Schmerztherapeuten durchgeführt wird.

Das Verbundkrankenhaus nimmt an den Disease-Management-Programmen für Diabetes Typ I und II, Koronare Herzerkrankungen (KHK), Brustkrebs und Chronisch obstruktive Lungenerkrankung (COPD) teil.



Peter Schon
Krankenhausdirektor



Stefan Mathy
Kfm. Direktor



Joachim Mohr
Pflegedirektor



PD Dr. med. Thomas Zimmer
Ärztlicher Direktor

Ansprechpartner für den Qualitätsbericht:

Ansprechpartner für den folgenden Qualitätsbericht sind das Direktorium und die Qualitätsmanagementbeauftragten.

Direktorium:

Herr Peter Schon, Krankenhausdirektor, Tel.: 06571/15-30010
 Herr Privatdozent Dr. med. Thomas Zimmer, Ärztlicher Direktor, Tel.: 06571/15-32615
 Herr Joachim Mohr, Pflegedirektor, Tel.: 06571/15-34515
 Herr Stefan Mathy, Kaufmännischer Direktor, Tel.: 06571/15-30011

Qualitätsmanagementbeauftragte:

Herr Matthias Girards, Tel.: 06571/15-30821
 Herr Thomas Heinz, Tel.: 06571/15-30822

Link zur Homepage des Verbundkrankenhauses:

www.verbund-krankenhaus.de/

Ansprechpartner für die Fachabteilungen/ Organisationseinheiten:

Fachabteilung / Organisationseinheit	Ansprechpartner	Telefon
Allgemein- und Viszeralchirurgie	Hr. Dr. med. Cem Atamer	06571/15-32215
Anästhesie, Intensivmedizin, Notfallmedizin, Schmerztherapie und Palliativmedizin	Hr. PD Dr. med. Marius Gregor Dehne	06571/15-32115
Frauenheilkunde und Geburtshilfe	Hr. Tadeusz Domagalski Hr. Dr. med. Peter Locher	06571/15-32516
Gefäßchirurgie	Hr. Prof. Dr. med. Paul Walter	06571/15-32415
Innere Medizin	Hr. PD Dr. med. Thomas Zimmer	06571/15-32615 oder 06531/58-4120
Kinder- und Jugendmedizin	Hr. Dr. med. Klaus Mahler	06571/15-32715
Neurologie	Hr. PD Dr. med. Andreas Hufschmidt	06571/15-32815
Psychiatrie und Psychotherapie	Hr. Dr. med. Michael Lammertink	06571/15-33115
Unfallchirurgie	Hr. PD Dr. med. Reiner Wirbel	06571/15-32315
Augenheilkunde (Belegabteilung)	Hr. Dr. med. Andreas Künster Hr. Dr. med. Thomas Schwarz	06531/58-0 (Zentrale)
Frauenheilkunde und Geburtshilfe (Belegabteilung)	Hr. Peter Haas Hr. Dr. med. Michael Schommer	06531/58-4330 (Station)
HNO-Heilkunde (Belegabteilung)	Hr. Dr. med. Heinz Jürgen Weitzel	06571/15-0 (Zentrale)
Orthopädie (Belegabteilung)	Frau und Herren Dres. med. Heribert Steyns / Karl-Heinz Teusch / Daniela Negwer	06571/15-1141 (Station)
Urologie (Belegabteilung)	Hr. Dr. med. Matthias Guckel Hr. Dr. med. Bernd Moldenhauer	06531/58-4330 (Station)
Medizinisches Versorgungszentrum	Hr. Kailash Dindoyal	06531/58-6000
Nuklearmedizin (Praxis)	Frau Dr. med. Krystyna Rippel	06571/15-32900 (Anmeldung)
Praxis für Radiologie	Herren Dres. med. Günther Reinheimer / Alfred Simon / Alexander Stölben / Dirk Lommel	06571/15-1270
Psychosomatik / Psychotherapie	Hr. Dr. med. Joachim Faude	06531/95-300 oder 06531/58-4350 (Station)

Anmerkung zur Fallzählung und zur Zuordnung von Diagnosen und Prozeduren im Qualitätsbericht:

Für die Fachabteilungen, die unter den Anwendungsbereich des Krankenhausentgeltgesetzes (KHEntgG) fallen, erfolgt die Zuordnung der Fälle zur entlassenden Fachabteilung gemäß den Vorgaben des Gemeinsamen Bundesausschusses auf der Grundlage des § 21-Datensatzes. Damit erfolgt auch die Zuordnung der Hauptdiagnose zur jeweils entlassenden Fachabteilung, die Zuordnung der Prozeduren erfolgt zur liegenden Fachabteilung. Überlieger 2007/2008 sind eingeschlossen, Überlieger 2008/2009 sind ausgeschlossen.

Für die Fachabteilung Psychiatrie und die Organisationseinheit Psychosomatik/ Psychotherapie erfolgt die Fallzählung nach der Bundespflegesatzverordnung (BPfIV).

Die Gesamtfallzahl des Verbundkrankenhauses ergibt sich aus den addierten Fallzahlen der Krankenhausbereiche nach § 21 Krankenhausentgeltgesetz und der Krankenhausbereiche nach Bundespflegesatzverordnung. Entsprechend den unterschiedlichen Vorschriften zur Fallzählweise ergibt sich, dass bei interner Verlegung vom KHEntgG- ins BPfIV-System und umgekehrt jeweils ein neuer Fall entsteht.

Allgemeiner Hinweis:

Ausschließlich zum Zwecke der einfacheren Lesbarkeit wird an vielen Stellen des Qualitätsberichtes jeweils die männliche Form einer Bezeichnung verwendet (Patient, Mitarbeiter, Wundmanager usw.), die weibliche Form ist jedoch selbstverständlich mitgemeint.

Die Krankenhausleitung, vertreten durch Herrn Peter Schon, ist verantwortlich für die Vollständigkeit und Richtigkeit der Angaben im Qualitätsbericht.

A Struktur- und Leistungsdaten des Krankenhauses

A-1 Allgemeine Kontaktdaten des Krankenhauses

Verbundkrankenhaus Bernkastel/Wittlich

Hausanschrift:

Verbundkrankenhaus Bernkastel/Wittlich
Koblenzer Str. 91

54516 Wittlich

Telefon / Fax

Telefon: 06571/150
Fax: 06571/152997

Internet

E-Mail: info@verbund-krankenhaus.de
Homepage: <http://www.verbund-krankenhaus.de/>

A-2 Institutionskennzeichen des Krankenhauses

260720330

A-3 Standort(nummer)

00

A-4 Name und Art des Krankenhausträgers

A-4.1 Name des Krankenhausträgers

cusanus Trägergesellschaft Trier mbH

A-4.2 Art des Krankenhausträgers

- freigemeinnützig
- öffentlich
- privat
- Sonstiges

A-5 Akademisches Lehrkrankenhaus

- Ja
- Nein

A-6 Organisationsstruktur des Krankenhauses

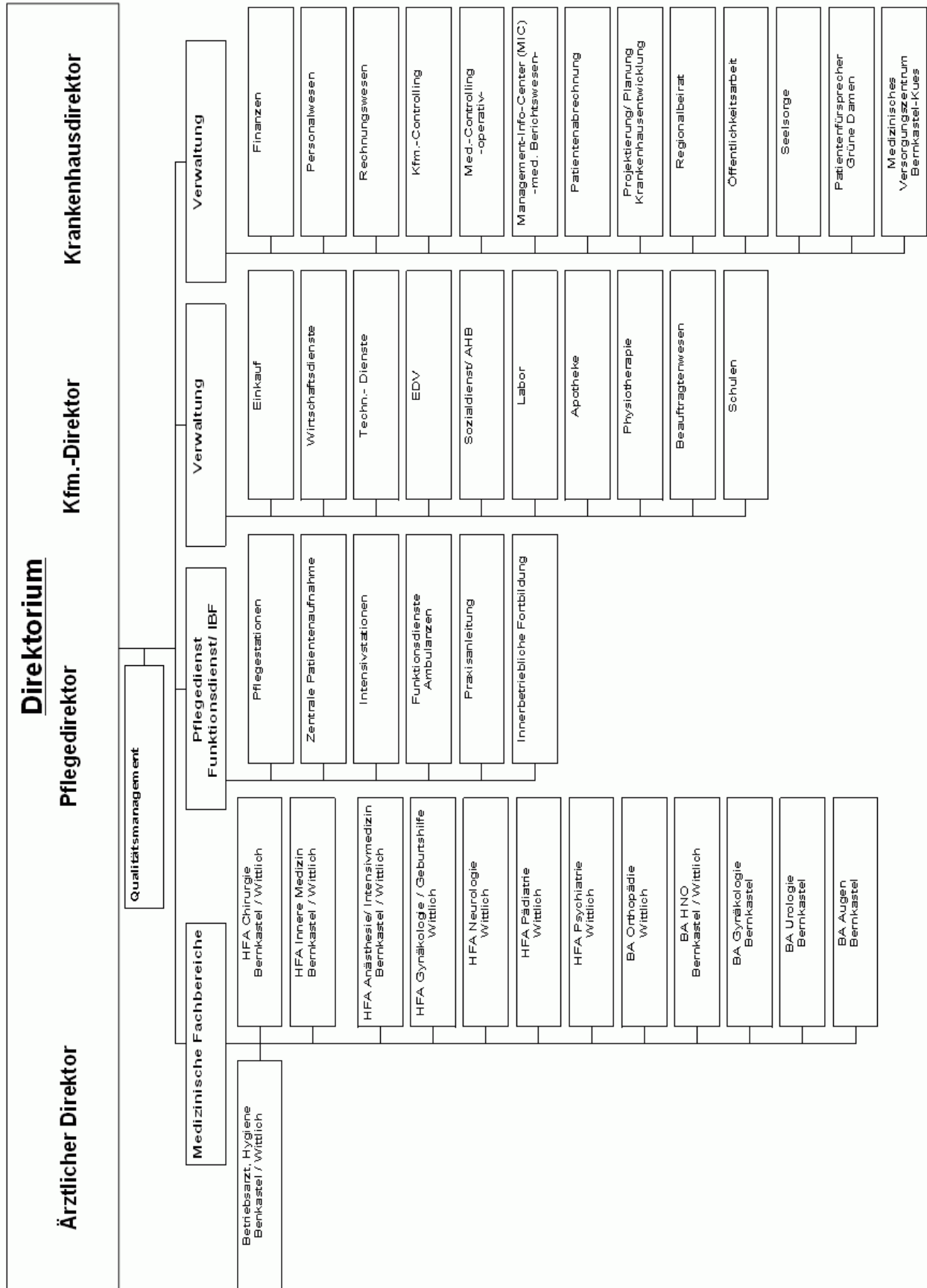

A-7 Regionale Versorgungsverpflichtung für die Psychiatrie

Besteht eine regionale Versorgungsverpflichtung?

- Ja
- Nein
- Trifft bei uns nicht zu

A-8 Fachabteilungsübergreifende Versorgungsschwerpunkte des Krankenhauses

Nr.	Fachabteilungsübergreifender Versorgungsschwerpunkt	Fachabteilungen, die an dem Versorgungsschwerpunkt beteiligt sind	Kommentar/Erläuterungen
VS01	Brustzentrum	Frauenheilkunde und Geburtshilfe, Radiologie - Praxis Dres. med. Reinheimer/ Simon/ Stölben/ Lommel	Das Verbundkrankenhaus ist Teil des Brustzentrums Trier. Es besteht ein Kooperationsvertrag mit dem Mutterhaus der Borromäerinnen, Trier. Der Auftrag wird in Kooperation mit der im Verbundkrankenhaus befindlichen Radiologischen Praxis Dres. med. Reinheimer/ Simon/ Stölben/ Lommel und der nuklearmedizinischen Praxis wahrgenommen. Es besteht eine enge Zusammenarbeit mit dem Brust-Screening-Center Wittlich.
VS02	Perinatalzentrum	Pädiatrie, Gynäkologie	Perinataler Schwerpunkt gemäß der Vereinbarung des Gemeinsamen Bundesausschusses über Maßnahmen zur Qualitätssicherung der Versorgung von Früh- und Neugeborenen (Behandlung von Geburten ab der 32. SSW bzw. einem Geburtsgewicht ab 1500g)
VS03	Schlaganfallzentrum	Innere Medizin, Chirurgie, Neurologie, Intensivmedizin, Radiologie - Praxis Dres. med. Reinheimer/ Simon/ Stölben/ Lommel	Zertifizierte Schlaganfalleinheit (Stroke Unit) mit 6 Betten
VS12	Ambulantes OP-Zentrum	Chirurgie, Gynäkologie, Augenheilkunde, Urologie, Orthopädie, Nals-Nasen-Ohrenheilkunde	
VS14	Diabeteszentrum	Innere Medizin, Gynäkologie und Geburtshilfe, Gefäßchirurgie	Kooperation mit den Schwerpunktpraxen Dres. Oser/Müller in Bernkastel-Kues und Dr. Schilling in Wittlich sowie dem Schulungszentrum Diabetes Wittlich e.V.
VS15	Dialysezentrum	Innere Medizin, Kooperation mit ambulantem Dialysezentrum	Alle Abteilungen des Verbundkrankenhauses können auf die Leistungen des Dialysezentrums zurückgreifen.
VS18	Fußzentrum	Innere Medizin, Gefäßchirurgie	Zertifizierte Fußstation nach DDG und ADE, Kooperation mit den Schwerpunktpraxen Dres. Oser/Müller in Bernkastel-Kues und Dr. Schilling in Wittlich
VS24	Interdisziplinäre Intensivmedizin	Anästhesie/ Intensivmedizin/ Notfallmedizin/ Schmerztherapie/ Palliativmedizin, Innere Medizin	

Nr.	Fachabteilungsübergreifender Versorgungsschwerpunkt	Fachabteilungen, die an dem Versorgungsschwerpunkt beteiligt sind	Kommentar/Erläuterungen
VS25	Interdisziplinäre Tumornachsorge	Innere Medizin, Chirurgie, Gynäkologie, Psychosomatik/ Psychotherapie	erfolgt auch ambulant im Medizinischen Versorgungszentrum und der Onkologischen Ambulanz
VS34	Palliativzentrum	Anästhesie/ Intensivmedizin/ Notfallmedizin/ Schmerztherapie/ Palliativmedizin, Innere Medizin, Psychosomatik/ Psychotherapie	Versorgungsauftrag gemäß Landeskrankenhausplan / Palliativeinheit mit 4 Betten, Kooperation mit niedergelassenen Ärzten
VS37	Polytraumaversorgung	Chirurgie, Anästhesie/ Intensivmedizin/ Notfallmedizin/ Schmerztherapie/ Palliativmedizin	
VS42	Schmerzzentrum	Anästhesie/ Intensivmedizin/ Notfallmedizin/ Schmerztherapie/ Palliativmedizin, Innere Medizin, Psychosomatik/ Psychotherapie, Chirurgie, Orthopädie	Versorgungsauftrag gemäß Landeskrankenhausplan / Schmerztherapeutischer Schwerpunkt mit 6 Betten; erfolgt auch ambulant im Medizinischen Versorgungszentrum
VS46	Zentrum für Diabetes und Schwangerschaft	Innere Medizin, Gynäkologie und Geburtshilfe	Kooperation mit der Schwerpunktpraxis Dr. Schilling in Wittlich

Tabelle A-8: Fachabteilungsübergreifende Versorgungsschwerpunkte des Krankenhauses

A-9 Fachabteilungsübergreifende medizinisch-pflegerische Leistungsangebote des Krankenhauses

Nr.	Medizinisch-pflegerisches Leistungsangebot	Kommentar/Erläuterungen
MP03	Angehörigenbetreuung/ -beratung/ -seminare	
MP53	Aromapflege/ -therapie	Fortbildungen für das Pflegepersonal werden fortlaufend durchgeführt. Die Aromatherapie findet insbesondere Anwendung in den Stationen der Orthopädie, Chirurgie, Gynäkologie sowie in der Onkologischen Ambulanz.
MP54	Asthmaschulung	Asthmaschulungen werden durch die Mitarbeiter der Physiotherapeutischen Abteilung auf allen Stationen durchgeführt und findet insbesondere Anwendung in der pulmonologischen Abteilung.
MP04	Atemgymnastik/ -therapie	
MP07	Beratung/ Betreuung durch Sozialarbeiter	Das Team der Sozialen Patientenberatung des Verbundkrankenhauses besteht aus Sozialarbeitern, Sozialpädagogen sowie Gesundheits- und Krankenpflegern (z.T. weitergebildet zur Überleitpflegekraft), welche die Patienten in allen den Krankenhausaufenthalt betreffenden psychosozialen, sozialrechtlichen und pflegerischen Fragen beraten und unterstützen.

Nr.	Medizinisch-pflegerisches Leistungsangebot	Kommentar/Erläuterungen
MP08	Berufsberatung/ Rehabilitationsberatung	
MP09	Besondere Formen/ Konzepte der Betreuung von Sterbenden	Es besteht in unserem Haus eine interdisziplinäre Arbeitsgruppe, die Konzepte und Standards (einschließlich der Berücksichtigung religiöser/kultureller Aspekte) für die Betreuung von Schwerstkranken und Sterbenden erstellt hat. Diese Arbeitsgruppe bietet 1-2 mal pro Jahr 2-tägige Fortbildungsveranstaltungen mit den Themenschwerpunkten Betreuung von Sterbenden, Umgang mit Trauernden, Kommunikation, Spiritualität an. Es stehen an beiden Standorten Verabschiedungsräume zur Verfügung. Im Verbundkrankenhaus besteht auch die Möglichkeit der Betreuung Schwerstkranker und Sterbender im Bereich der stationären Schmerztherapie / Palliativmedizin.
MP10	Bewegungsbad/ Wassergymnastik	
MP11	Bewegungstherapie	
MP12	Bobath-Therapie (für Erwachsene und/ oder Kinder)	
MP14	Diät- und Ernährungsberatung	
MP15	Entlassungsmanagement/ Brückenpflege/ Überleitungspflege	
MP58	Ethikberatung/ Ethische Fallbesprechung	
MP17	Fallmanagement/ Case Management/ Primary Nursing/ Bezugspflege	Es wird in allen Fachabteilungen Bereichspflege angewandt. Die Einführung des Casemanagements befindet sich in Vorbereitung.
MP18	Fußreflexzonenmassage	
MP21	Kinästhetik	Das Pflegepersonal wird seit mehreren Jahren sukzessive im Bereich "Sich bewegen und andere bewegen" fortgebildet.
MP22	Kontinenztraining/ Inkontinenzberatung	Inkontinenzberatung kann von jeder Fachabteilung angefordert werden und wird vom Stomatherapeuten des Hauses durchgeführt.
MP24	Manuelle Lymphdrainage	
MP25	Massage	
MP26	Medizinische Fußpflege	
MP29	Osteopathie/ Chiropraktik/ Manuelle Therapie	
MP31	Physikalische Therapie/ Bädetherapie	
MP32	Physiotherapie/ Krankengymnastik als Einzel- und/ oder Gruppentherapie	
MP33	Präventive Leistungsangebote/ Präventionskurse	
MP35	Rückenschule/ Haltungsschulung/ Wirbelsäulengymnastik	

Nr.	Medizinisch-pflegerisches Leistungsangebot	Kommentar/Erläuterungen
MP37	Schmerztherapie/ -management	Mit interdisziplinären Regeln zum Schmerzmanagement stellen wir sicher, dass Schmerzen im gesamten Krankenhaus erkannt, dokumentiert und nach den aktuellsten Empfehlungen risikoarm aber angemessen behandelt werden. Bei operativen Patienten liegt der Schwerpunkt in der Vermeidung von postoperativen Schmerzen durch patientengerechte, frühzeitige Aufklärung, der Einhaltung eines medikamentösen Stufenplanes und dem konsequenten Einsatz von regionalanästhetischen Verfahren. Bei nicht operativen Patienten wird für alle Abteilungen des Krankenhauses ein Konsildienst der Anästhesie/ Schmerztherapie vorgehalten. Ein Stufenkonzept zur postoperativen Schmerztherapie für Erwachsene sowie pädiatrische Patienten liegt vor. Dieses wird in Rücksprache mit den operativ tätigen Kollegen und dem verantwortlichen Apotheker in Anlehnung an die aktuellsten Empfehlungen ca. alle 2 Jahre aktualisiert. Darüber hinaus werden regelmäßig hausinterne Fortbildungen zum Thema Schmerztherapie angeboten.
MP63	Sozialdienst	
MP64	Spezielle Angebote für die Öffentlichkeit	<ul style="list-style-type: none"> - Fortbildungsveranstaltungen und Vorträge, an der die interessierte Öffentlichkeit teilnehmen kann - "Tag der offenen Tür" - Infoabende für werdende Eltern durch die Gynäkologen, Hebammen, Pädiater sowie das Pflegepersonal - Pflegekurse für Angehörige
MP39	Spezielle Angebote zur Anleitung und Beratung von Patienten und Angehörigen	Informationen für Angehörige zu Themen wie Sturz- und Dekubitusprophylaxe, Wundversorgung oder Ernährung u./o. Ernährung mit Hilfe einer PEG, Kurse für pflegende Angehörige
MP40	Spezielle Entspannungstherapie	
MP13	Spezielles Leistungsangebot für Diabetiker	Diabetesberaterinnen schulen die Patienten und das Pflegepersonal. Darüber hinaus wurden Diabetesbeauftragte für alle Fachabteilungen fortgebildet und benannt, um den Informationsfluss zwischen Patient und den Diabetesberaterinnen zu optimieren. Die Diabetesberaterinnen werden durch Diabetesassistenten unterstützt. Gleichzeitig besteht eine enge Kooperation des Verbundkrankenhauses mit dem Schulungszentrum Diabetes e.V. - ein Zusammenschluss von niedergelassenen Ärzten der Region zur Verbesserung der Versorgung von Diabetikern. Ebenso besteht ein enger Kontakt mit den örtlichen Selbsthilfegruppen.
MP42	Spezielles pflegerisches Leistungsangebot	Beratung Betroffener durch die Brustschwester
MP45	Stomatherapie und -beratung	
MP47	Versorgung mit Hilfsmitteln/ Orthopädietechnik	
MP48	Wärme- u. Kälteanwendungen	
MP49	Wirbelsäulengymnastik	
MP51	Wundmanagement	
MP68	Zusammenarbeit mit Pflegeeinrichtungen/ Angebot ambulanter Pflege/ Kurzzeitpflege	

Nr.	Medizinisch-pflegerisches Leistungsangebot	Kommentar/Erläuterungen
MP52	Zusammenarbeit mit/ Kontakt zu Selbsthilfegruppen	Es bestehen enge Kooperationen mit der Rheuma-Liga, der Parkinson-Selbsthilfegruppe, der Selbsthilfegruppe krebskranker Frauen sowie der Selbsthilfegruppe der Angehörigen psychisch Erkrankter und der Selbsthilfegruppe suchtkranker Menschen. Darüber hinaus vermitteln die Mitarbeiter der Sozialen Patientenberatung individuell Kontakte zu allen regionalen Selbsthilfegruppen und Organisationen.
MP00	Akutschmerzdienst der Fachabteilung Anästhesie, Intensiv- und Notfallmedizin, Schmerztherapie und Palliativmedizin	An beiden Standorten des Verbundkrankenhauses wird ein Akutschmerzdienst vorgehalten. Dieser setzt sich zusammen aus schmerztherapeutisch geschulten Ärzten sowie geschultem Fachpflegepersonal der Abteilung Anästhesiologie. Durch diesen Schmerzdienst werden Patienten betreut, die zur postoperativen Schmerztherapie mit einer Schmerzpumpe versorgt sind oder die Patienten, die ein spezielles Katheterverfahren zur postoperativen Schmerztherapie erhalten haben.
MP00	Babytreff/Stillcafe	Im Babytreff, der an beiden Standorten wöchentlich stattfindet, erhalten werdende Mütter sowie Eltern mit Babys - unabhängig vom Ort der Entbindung - Unterstützung und Rat in allen Fragen zu Ernährung, Entwicklung etc. Neugeborener durch eine Still- und Lactationsberaterin (IBCLC).
MP00	Elternschule	<ul style="list-style-type: none"> - Geburtsvorbereitungskurse - Rückbildungsgymnastik; auch im Wasser - Babymassage - Babytreff im Stillcafe - Klinik-Informationsabende - Hebammensprechstunde - Akupunktur zur Geburtsvorbereitung - Rechtliches 1x1 für werdende Eltern
MP00	Integrierte Versorgung	Kooperationsprojekt des Verbundkrankenhauses mit der AOK sowie niedergelassenen Ärzten der Region (Netzpraxis Mittelmosel): Die für die Integrierte Versorgung zuständige Gesundheits- und Krankenpflegerin betreut und unterstützt Patienten über ihren Krankenhausaufenthalt hinaus in ihrem häuslichen Umfeld. Durch regelmäßige Besuche werden Defizite in der Pflege oder der Umsetzung von Therapiemaßnahmen frühzeitig erkannt und diesen entgegengewirkt.

Tabelle A-9: Fachabteilungsübergreifende medizinisch-pflegerische Leistungsangebote des Krankenhauses

A-10 Fachabteilungsübergreifende nicht-medizinische Serviceangebote des Krankenhauses

Nr.	Serviceangebot	Kommentar/Erläuterungen
SA43	Abschiedsraum	
SA01	Aufenthaltsräume	Den Patienten aller Fachabteilungen stehen Aufenthaltsbereiche innerhalb des Verbundkrankenhauses zur Verfügung.
SA03	Ein-Bett-Zimmer mit eigener Nasszelle	
SA06	Rollstuhlgerechte Nasszellen	In allen Fachabteilungen stehen rollstuhlbefahrbare Nasszellen zur Verfügung.

Nr.	Serviceangebot	Kommentar/Erläuterungen
SA09	Unterbringung Begleitperson	Die Unterbringung einer Begleitperson kann - neben der Möglichkeit der Unterbringung in den jeweiligen Fachabteilungen - in den Zimmern der Personalwohnheime angeboten werden.
SA11	Zwei-Bett-Zimmer mit eigener Nasszelle	
SA13	Elektrisch verstellbare Betten	fachabteilungsübergreifend vorhanden; hydraulische Betten abteilungsübergreifend weitgehend vorhanden
SA14	Fernsehgerät am Bett/ im Zimmer	In allen Fachabteilungen sind die Fernsehgeräte in den Patientenzimmern installiert. Aus therapeutischen Gründen gibt es im Bereich der Psychiatrie einen gemeinsamen Fernsehraum.
SA15	Internetanschluss am Bett/ im Zimmer	Auf Anfrage wird individuell ein Internetanschluss realisiert.
SA17	Rundfunkempfang am Bett	In allen Fachabteilungen ist Rundfunkempfang in den Patientenzimmern möglich. Aus therapeutischen Gründen gibt es im Bereich der Psychiatrie keinen Rundfunkempfang am Bett, sondern nur im Gemeinschaftsraum die Möglichkeit, Radio zu hören.
SA18	Telefon	In allen Fachabteilungen sind die Telefone in den Patientenzimmern installiert. Aus therapeutischen Gründen gibt es im Bereich der Psychiatrie keine Telefone am Bett.
SA19	Wertfach/ Tresor am Bett/ im Zimmer	Wertgegenstände können im Tresor des Krankenhauses deponiert werden.
SA20	Frei wählbare Essenszusammenstellung (Komponentenwahl)	Menüauswahl aus drei verschiedenen Menüs, zusätzlich wird ein vegetarisches Menü angeboten
SA21	Kostenlose Getränkebereitstellung (z.B. Mineralwasser)	
SA44	Diät-/ Ernährungsangebot	Alle Diätformen werden gereicht.
SA46	Getränkeautomat	
SA47	Nachmittagstee/ -kaffee	
SA22	Bibliothek	
SA23	Cafeteria	
SA24	Faxempfang für Patienten	Kann für alle Patienten über die Sekretariate bzw. Stationen erfolgen.
SA49	Fortbildungsangebote/ Informationsveranstaltungen	Es werden fortlaufend Fortbildungsveranstaltungen sowie Vorträge angeboten, die für die interessierte Öffentlichkeit zugänglich sind.
SA26	Friseursalon	Friseur wird bei Bedarf/ auf Wunsch bestellt
SA27	Internetzugang	wird individuell auf Anfrage realisiert
SA28	Kiosk/ Einkaufsmöglichkeiten	
SA29	Kirchlich-religiöse Einrichtungen (Kapelle, Meditationsraum)	
SA30	Klinikeigene Parkplätze für Besucher und Patienten	
SA31	Kulturelle Angebote	Es finden regelmäßig kulturelle Veranstaltungen - Klinikkonzerte, Ausstellungen, Klinik kino - statt, deren Eintritt für die Patienten, Angehörige und Mitarbeiter sowie Interessierte kostenlos ist.
SA32	Maniküre/ Pediküre	
SA51	Orientierungshilfen	Die Kliniken an beiden Standorten sind mit einem modularen Wegeleitsystem ausgestattet.
SA33	Parkanlage	
SA52	Postdienst	Kann für alle Patienten über die Stationen sowie den Empfangsbereich erfolgen.
SA34	Rauchfreies Krankenhaus	

Nr.	Serviceangebot	Kommentar/Erläuterungen
SA36	Schwimmbad/ Bewegungsbad	
SA54	Tageszeitungsangebot	
SA38	Wäscheservice	kann über die Hauswirtschaft in Anspruch genommen werden
SA55	Beschwerdemanagement	
SA39	Besuchsdienst/ „Grüne Damen“	Am Standort Wittlich sind die Mitarbeiterinnen der christlichen Krankenhaushilfe - die Grünen Damen - ehrenamtlich im Dienst der Patienten tätig. Am Standort Bernkastel-Kues wird diese Hilfe und Betreuung der Patienten durch den ehrenamtlichen Besuchsdienst wahrgenommen.
SA41	Dolmetscherdienste	Bei Bedarf stehen Mitarbeiter mit Fremdsprachenkenntnissen als Dolmetscher zur Verfügung. Eine Übersicht dieser Mitarbeiter ist im Intranet publiziert.
SA40	Empfangs- und Begleitdienst für Patienten und Besucher	wird individuell geregelt
SA56	Patientenfürsprache	An beiden Klinikstandorten stehen Patientenfürsprecher zur Verfügung.
SA42	Seelsorge	Das Seelsorgeteam bietet unseren Patienten, den Angehörigen und den Mitarbeitern umfassende seelsorgerische Begleitung (regelmäßige Gottesdienste, Sakramentspendung, individuelle Betreuung). Das Team arbeitet eng mit der evangelischen Seelsorge und anderen Organisationen zusammen. Katholische und evangelische Seelsorge bieten einen regelmäßigen Besuchsdienst an.
SA57	Sozialdienst	
SA58	Wohnberatung	
SA00	Zusatz- und Wahlleistungsangebot	<p>Im Bereich der Zusatz- und Wahlleistungen bieten wir umfangreiche zusätzliche Komfortleistungen an:</p> <ul style="list-style-type: none"> - Ein- und Zweibettzimmer mit Nasszelle - Duschgel und Seife - Bettwäsche, Hand- und Badetücher, die auf Wunsch täglich gewechselt werden - Telefon, für das die Grundgebühr erlassen wird - einen Kopfhörer, den die Patienten kostenfrei zum Radio- und Fernsehempfang nutzen können - Ausgabe der Tageszeitung, des Mitteilungsblattes der Verbandsgemeinde und des Wochenspiegels - Aufnahmeformalitäten können im Zimmer vorgenommen werden - Verpflegung: <ol style="list-style-type: none"> 1. erweitertes Frühstück: z. B. Rührei mit Schinken, Fruchtsäfte, Obstsalat 2. Mittagstisch: je nach Tagesangebot kann das Menü selbst zusammengestellt werden sowie aus zusätzlichen Angeboten - Salatplatte, diverse Beilagen, Desserts - gewählt werden 3. Abendbrot: Schinken-, Aufschnitt- oder Käseplatte, Salatteller nach Tagesangebot; zusätzlich werden Mineralwasser, Fruchtsäfte und Kaffee/Tee gereicht.
SA00	Englischkurse für Mitarbeiter	zur Verbesserung der Sprachkompetenzen
SA00	Cafeteria mit Terrasse	Am Standort Wittlich stehen den Patienten und Angehörigen zusätzlich zur Cafeteria die dazu gehörenden Terrassen zur Verfügung.

Tabelle A-10: Fachabteilungsübergreifende nicht-medizinische Serviceangebote des Krankenhauses

A-11 Forschung und Lehre des Krankenhauses

A-11.1 Forschungsschwerpunkte

Vgl. hierzu die Angaben unter A-11.2

A-11.2 Akademische Lehre und weitere ausgewählte wissenschaftliche Tätigkeiten

Nr.	Akademische Lehre und weitere ausgewählte wissenschaftliche Tätigkeiten	Kommentar/Erläuterungen
FL01	Dozenten/Lehrbeauftragungen an Hochschulen und Universitäten	Privatdozent Dr. med. Thomas Zimmer, Ärztlicher Direktor und Chefarzt der Inneren Medizin, ist Dozent/ Lehrbeauftragter an der Charité Berlin im Fachbereich Humanmedizin. Privatdozent Dr. med. Reiner Wirbel, Chefarzt der Unfallchirurgie, ist Dozent/Lehrbeauftragter an der Universität Homburg. Privatdozent Dr. med. Marius-Gregor Dehne, Chefarzt der Anästhesie, Intensiv- und Notfallmedizin, Schmerztherapie, Palliativmedizin, ist Dozent/ Lehrbeauftragter an der Universität Mainz. Dr. med. Joachim Faude ist Lehrbeauftragter an der Universität Trier im Fachbereich medizinische Psychologie (Postgraduierten-Weiterbildung). Privatdozent Dr. med. Andreas Hufschmidt, Chefarzt der Neurologie, ist Dozent/Lehrbeauftragter der Universität Freiburg.
FL03	Studierendenausbildung (Famulatur/Praktisches Jahr)	
FL04	Projektbezogene Zusammenarbeit mit Hochschulen und Universitäten	Gefäßchirurgische Abteilung: Forschungsprojekte mit der Universität Mainz Gynäkologische Abteilung Bernkastel-Kues: Zusammenarbeit mit der Universität Mainz im Rahmen der Onkologie
FL06	Teilnahme an multizentrischen Phase-III/IV-Studien	Gynäkologie: onkologische Studien
FL07	Initiierung und Leitung von uni-/multizentrischen klinischwissenschaftlichen Studien	Gefäßchirurgie: Bypassstudien
FL00	Gefäßchirurgie (Prof. Dr. med. Paul Walter): Publikation wissenschaftlicher Arbeiten	
FL00	Ausbildung in der Fachabteilung Psychiatrie	Ausbildung psychologischer Psychotherapeuten
FL00	Fachabteilung Anästhesie, Intensiv- und Notfallmedizin, Schmerztherapie und Palliativmedizin	Doktorandenbetreuung
FL00	Fachabteilung Urologie	Dr. med. Guckel ist Mitglied im Prüfungsausschuss der Urologie der Bezirksärztekammer Trier.
FL00	Arbeitskreis für Reflextherapie	
FL00	Fachabteilung Innere Medizin	Betreuung von Doktorarbeiten
FL00	Fachabteilung Psychosomatik	Dr. med. Joachim Faude ist ermächtigter Supervisor im Institut für Psychotherapie Rhein-Eifel.
FL00	Lehroperationseinsätze in der Dritten Welt	wird wahrgenommen durch die Fachabteilung Augenheilkunde (Dr. med. Thomas Schwarz)

A-11.3 Ausbildung in anderen Heilberufen

Nr.	Ausbildung in anderen Heilberufen	Kommentar/Erläuterungen
HB01	Gesundheits- und Krankenpfleger und Gesundheits- und Krankenpflegerin	Das Verbundkrankenhaus bietet in seiner angeschlossenen Gesundheits- und Krankenpflegeschule die dreijährige Ausbildung für Gesundheits- und KrankenpflegerInnen gemäß dem Krankenpflegegesetz von 2003 an. Dieser Abschluss beinhaltet auch die Fachhochschulreife. Die theoretische Ausbildung erfolgt gemäß Rahmenlehrplan und Ausbildungsrahmenplan des Landes Rheinland-Pfalz. Die Schulungsräume für die theoretische Ausbildung und die verwendeten Lehrmedien sind auf dem neuesten Stand, Schülerbibliothek und Internetanschluss sind vorhanden. Ein qualifiziertes Team von LehrerInnen für Gesundheits- und Krankenpflege und anderen ärztlichen und nicht-ärztlichen DozentenInnen bietet eine hochqualifizierte Ausbildung. Für die Theorie-Praxis-Vernetzung sorgen weitergebildete PraxisanleiterInnen in jedem Ausbildungsbereich. Im Durchschnitt sind 90 bis 95 Ausbildungsplätze belegt.
HB03	Physiotherapeut und Physiotherapeutin	In der dem Verbundkrankenhaus angegliederten Physio Akademie bieten wir die dreijährige Ausbildung zum Physiotherapeuten auf der Grundlage des Masseur- und Physiotherapeutengesetzes an. Die staatlich anerkannte Akademie verfügt über Schulungsräume, die mit neuesten Medien ausgestattet sind, eine Akademiebibliothek mit Internetanschluss für alle Schüler, eine Sporthalle, ein Bewegungsbad, einen Raum für medizinische Trainingstherapie und Übungsräume für die physikalische Therapie. Ein qualifiziertes Ärzte- und Dozententeam sorgt für ein hohes Ausbildungsniveau sowohl in der theoretischen als auch der praktischen Ausbildung. Die Physio Akademie verfügt insgesamt über 180 Ausbildungsplätze, Ausbildungsbeginn ist jeweils im April und September. Seit dem Wintersemester 07/08 ist ein ausbildungsintegrierter Studiengang Bachelor of Science Pflege und Gesundheit in Kooperation mit der Katholischen Fachhochschule Mainz möglich.
HB00	Schmerzfachkräfte/Schmerzexperte	Dr. med. Michael Zimmer, Oberarzt der Anästhesie, Intensiv- und Notfallmedizin, Schmerztherapie, Palliativmedizin, ist Initiator und Leiter des Kurses "Schmerzexperte" an der Weiterbildungsstätte des Trägers.

A-12 Anzahl der Betten im gesamten Krankenhaus

498

A-13 Fallzahlen des Krankenhauses

Vollstationäre Fallzahl	
Fallzahl	18729
Ambulante Fallzahl	
Fallzählweise	56810
Quartalszählweise	---
Patientenzählweise	---
Sonstige Zählweise	---

Tabelle A-13: Fallzahlen des Krankenhauses

A-14 Personal des Krankenhauses

A-14.1 Ärzte

	Anzahl	Kommentar/Erläuterungen
Ärztinnen/Ärzte insgesamt (außer Belegärzte)	113,6 Vollkräfte	
- davon Fachärztinnen/-ärzte	70,8 Vollkräfte	
Belegärztinnen/-ärzte (nach §121 SGB V)	10 Personen	
Ärztinnen/Ärzte, die keiner Fachabteilung zugeordnet sind	1 Vollkraft	

Tabelle A-14.1: Ärzte

A-14.2 Pflegepersonal

	Anzahl	Kommentar/Erläuterungen
Gesundheits- und Krankenpfleger/-innen (Dreijährige Ausbildung)	331,4 Vollkräfte	
Gesundheits- und Kinderkrankenpfleger/-innen (Dreijährige Ausbildung)	16 Vollkräfte	
Altenpfleger/-innen (Dreijährige Ausbildung)	0 Vollkräfte	
Pflegeassistenten/-assistentinnen (Zweijährige Ausbildung)	0 Vollkräfte	
Krankenpflegehelfer/-innen (Einjährige Ausbildung)	4 Vollkräfte	
Pflegehelfer/-innen (ab 200 Stunden Basiskurs)	2 Vollkräfte	
Hebammen/Entbindungspfleger (Dreijährige Ausbildung)	8 Personen	
Operationstechnische Assistenz (Dreijährige Ausbildung)	0 Vollkräfte	
Medizinische Fachangestellte	7,5	
Servicekräfte	20,6	

Tabelle A-14.2: Pflegepersonal

B Struktur- und Leistungsdaten der Organisationseinheiten/ Fachabteilungen

B-1 Innere Medizin (0100)

Kontaktdaten

Hausanschrift

Koblenzer Str. 91
54516 Wittlich

Telefon: 06571/150

Fax: 06571/152997

info@verbund-krankenhaus.de

<http://www.verbund-krankenhaus.de/>

Art der Organisationseinheit/Fachabteilung

- Hauptabteilung
- Belegabteilung
- Gemischte Haupt- und Belegabteilung
- Nicht bettenführende Abteilung/ sonstige Organisationseinheit

B-1.2 Versorgungsschwerpunkte der Organisationseinheit/ Fachabteilung

Nr.	Versorgungsschwerpunkte	Kommentar/Erläuterungen
VD01	Diagnostik und Therapie von Allergien	
VD02	Diagnostik und Therapie von Autoimmunerkrankungen und HIV-assoziierten Erkrankungen	außer HIV-assoziierte Erkrankungen
VD04	Diagnostik und Therapie von Infektionen der Haut und der Unterhaut	
VD06	Diagnostik und Therapie von papulosquamösen Hautkrankheiten	
VD07	Diagnostik und Therapie von Urtikaria und Erythemen	
VH08	Diagnostik und Therapie von Infektionen der oberen Atemwege	
VH09	Sonstige Krankheiten der oberen Atemwege	
VH10	Diagnostik und Therapie von Erkrankungen der Nasennebenhöhlen	
VH17	Diagnostik und Therapie von Erkrankungen der Trachea	
VH24	Diagnostik und Therapie von Schluckstörungen	
VI01	Diagnostik und Therapie von ischämischen Herzkrankheiten z. B. Herzkatheter, perkutane transluminale koronare Angioplastie (PTCA)	exklusive invasive Eingriffe
VI02	Diagnostik und Therapie der pulmonalen Herzkrankheit und von Krankheiten des Lungenkreislaufes	
VI03	Diagnostik und Therapie von sonstigen Formen der Herzkrankheit	
VI04	Diagnostik und Therapie von Krankheiten der Arterien, Arteriolen und Kapillaren	
VI05	Diagnostik und Therapie von Krankheiten der Venen, der Lymphgefäße und der Lymphknoten	
VI06	Diagnostik und Therapie von zerebrovaskulären Krankheiten	Diagnostik extrakranieller Ursachen
VI07	Diagnostik und Therapie der Hypertonie (Hochdruckkrankheit)	
VI08	Diagnostik und Therapie von Nierenerkrankungen	Es besteht eine enge Kooperation mit dem Kuratorium für Heimdialyse, den Praxen Dres. med. Oser / Müller und Dr. med. Claaßen.
VI09	Diagnostik und Therapie von hämatologischen Erkrankungen	
VI10	Diagnostik und Therapie von endokrinen Ernährungs- und Stoffwechselerkrankungen z. B. Diabetes, Schilddrüse	
VI11	Diagnostik und Therapie von Erkrankungen des Magen-Darm-Traktes	
VI12	Diagnostik und Therapie von Erkrankungen des Darmausgangs	
VI14	Diagnostik und Therapie von Erkrankungen der Leber, der Galle und des Pankreas	
VI15	Diagnostik und Therapie von Erkrankungen der Atemwege und der Lunge	

Nr.	Versorgungsschwerpunkte	Kommentar/Erläuterungen
VI16	Diagnostik und Therapie von Krankheiten der Pleura	
VI17	Diagnostik und Therapie von rheumatologischen Erkrankungen	
VI18	Diagnostik und Therapie von onkologischen Erkrankungen	z. B. Diagnostik und Therapie von Lungenkrebs
VI19	Diagnostik und Therapie von infektiösen und parasitären Krankheiten	
VI20	Intensivmedizin	
VI22	Diagnostik und Therapie von Allergien	im Rahmen des Pneumonologischen Versorgungsschwerpunktes
VI25	Diagnostik und Therapie von psychischen und Verhaltensstörungen	ausgewiesener Schwerpunkt im Landeskrankenhausplan mit einer akut psychosomatischen Station am Standort Bernkastel in Kooperation mit den Dres. med. Faude / Keller
VI27	Spezialsprechstunde	<ul style="list-style-type: none"> - onkologische Sprechstunden mit Chemoambulanz am Standort Wittlich und Bernkastel - gastroenterologische Sprechstunde am Standort Wittlich und Bernkastel - pneumonologische und allergologische Sprechstunden am Standort Wittlich - Schlaflabor am Standort Wittlich - Schrittmachersprechstunde an beiden Standorten - Diabetologische Sprechstunde bei ausgewählten Fragestellungen nach Überweisung vom Diabetologen am Standort Wittlich
VI29	Behandlung von Blutvergiftung/Sepsis	
VI30	Diagnostik und Therapie von Autoimmunerkrankungen	
VI31	Diagnostik und Therapie von Herzrhythmusstörungen	
VI32	Diagnostik und Therapie von Schlafstörungen/Schlafmedizin	
VI33	Diagnostik und Therapie von Gerinnungsstörungen	
VI35	Endoskopie	
VI38	Palliativmedizin	
VI40	Schmerztherapie	
VN22	Schlafmedizin	Schlaflabor: Schlafmedizin als ausgewiesener Schwerpunkt im Landeskrankenhausplan mit zwei ambulanten und zwei stationären Messplätzen
VK06	Diagnostik und Therapie von (angeborenen) Erkrankungen des Magen-Darm-Traktes	in Kooperation mit der pädiatrischen Abteilung
VK07	Diagnostik und Therapie von (angeborenen) Erkrankungen der Leber, der Galle und des Pankreas	in Kooperation mit der pädiatrischen Abteilung
VR08	Fluoroskopie/Durchleuchtung als selbständige Leistung	ERCP
VR09	Projektionsradiographie mit Kontrastmittelverfahren z. B. Myelographie, Bronchographie, Ösophagographie, Gastrographie, Cholangiographie, Kolonkontrastuntersuchung, Urographie, Arthrographie	

Nr.	Versorgungsschwerpunkte	Kommentar/Erläuterungen
VX00	Zertifizierte Fußstation	Die Station ist durch die Deutsche Diabetes Gesellschaft sowie die AG Fuß der Arbeitsgemeinschaft Diabetologie und Endokrinologie in Rheinland-Pfalz zertifiziert.
VX00	Behandlung Diabetes / diabetesbedingte Folgeerkrankungen	Behandlung von Blutzuckerstoffwechselstörungen und deren Folgeerkrankungen in enger Kooperation mit der im Haus ansässigen Diabetologischen Schwerpunktpraxis Dres. med. Oser / Müller sowie der Diabetologischen Schwerpunktpraxis Dres. med. Bauer / Schilling.
VX00	Endoskopie	Die endoskopische Diagnostik und Therapie ist ein Leistungsschwerpunkt der Inneren Medizin. Die wichtigsten Leistungen sind hier Ösophagogastroduodenoskopie, Koloskopie, Tracheobronchoskopie, ERCP und Endosonographie, Ballonenteroskopie sowie der Einsatz der Videokapsel. Wegen der im Qualitätsbericht verwendeten Zählweise (Zuordnung der Leistungen der stationären Fälle zur liegenden Fachabteilung) erscheinen nicht alle von der Inneren Medizin erbrachten Endoskopien in der OPS-Tabelle der Inneren Medizin (B-1.7)

Tabelle B-1.2 Innere Medizin: Versorgungsschwerpunkte der Organisationseinheit/ Fachabteilung

B-1.3 Medizinisch-pflegerische Leistungsangebote der Organisationseinheit/ Fachabteilung

Es existieren keine fachabteilungsspezifischen Leistungsangebote. Fachabteilungsübergreifende Leistungsangebote sind bei A-9 aufgeführt.

B-1.4 Nicht-medizinische Serviceangebote der Organisationseinheit/ Fachabteilung

Es existieren keine fachabteilungsspezifischen Serviceangebote. Fachabteilungsübergreifende Serviceangebote sind bei A-10 aufgeführt.

B-1.5 Fallzahlen der Organisationseinheit/ Fachabteilung

B-1.5.1 Vollstationäre Fallzahl

5342

B-1.6 Hauptdiagnosen nach ICD

ICD-10 Nummer	Fallzahl	Umgangssprachliche Beschreibung
I50	389	Herzschwäche
R55	254	Ohnmachtsanfall bzw. Kollaps
R07	207	Hals- bzw. Brustschmerzen
I48	191	Herzrhythmusstörung, ausgehend von den Vorhöfen des Herzens

ICD-10 Nummer	Fallzahl	Umgangssprachliche Beschreibung
J44	188	Sonstige anhaltende (chronische) Lungenkrankheit mit Verengung der Atemwege - COPD
A09	179	Durchfallkrankheit bzw. Magen-Darm-Grippe, wahrscheinlich ausgelöst durch Bakterien, Viren oder andere Krankheitserreger
E11	140	Zuckerkrankheit, die nicht zwingend mit Insulin behandelt werden muss - Diabetes Typ-2
I10	138	Bluthochdruck ohne bekannte Ursache
I21	135	Akuter Herzinfarkt
G47	129	Schlafstörung
K29	127	Schleimhautentzündung des Magens bzw. des Zwölffingerdarms
J18	109	Lungenentzündung, Krankheitserreger vom Arzt nicht näher bezeichnet
R10	105	Bauch- bzw. Beckenschmerzen
I20	100	Anfallsartige Enge und Schmerzen in der Brust - Angina pectoris
K80	100	Gallensteinleiden
A41	83	Sonstige Blutvergiftung (Sepsis)
N39	80	Sonstige Krankheit der Niere, der Harnwege bzw. der Harnblase
C34	75	Bronchialkrebs bzw. Lungenkrebs
F10	68	Psychische bzw. Verhaltensstörung durch Alkohol
I11	59	Bluthochdruck mit Herzkrankheit
K92	57	Sonstige Krankheit des Verdauungstraktes
K25	51	Magengeschwür
N17	50	Akutes Nierenversagen
I49	47	Sonstige Herzrhythmusstörung
J20	45	Akute Bronchitis
I47	44	Anfallsweise auftretendes Herzrasen
I44	43	Herzrhythmusstörung durch eine Störung der Erregungsleitung innerhalb des Herzens - AV-Block bzw. Linksschenkelblock
I26	42	Verschluss eines Blutgefäßes in der Lunge durch ein Blutgerinnsel - Lungenembolie
R06	41	Atemstörung
N18	40	Anhaltende (chronische) Verschlechterung bzw. Verlust der Nierenfunktion

Tabelle B-1.6 Innere Medizin: Hauptdiagnosen nach ICD

B-1.7 Prozeduren nach OPS

OPS Ziffer	Fallzahl	Umgangssprachliche Beschreibung
8-900	2052	Narkose mit Gabe des Narkosemittels über die Vene
1-632	1035	Untersuchung der Speiseröhre, des Magens und des Zwölffingerdarms durch eine Spiegelung
1-440	652	Entnahme einer Gewebeprobe (Biopsie) aus dem oberem Verdauungstrakt, den Gallengängen bzw. der Bauchspeicheldrüse bei einer Spiegelung
1-650	419	Untersuchung des Dickdarms durch eine Spiegelung - Koloskopie
1-710	383	Messung der Lungenfunktion in einer luftdichten Kabine - Ganzkörperplethysmographie
8-800	351	Übertragung (Transfusion) von Blut, roten Blutkörperchen bzw. Blutplättchen eines Spenders auf einen Empfänger
8-930	320	Intensivmedizinische Überwachung von Atmung, Herz und Kreislauf ohne Messung des Drucks in der Lungenschlagader und im rechten Vorhof des Herzens
1-444	274	Entnahme einer Gewebeprobe (Biopsie) aus dem unteren Verdauungstrakt bei einer Spiegelung
5-513	271	Operation an den Gallengängen bei einer Magenspiegelung
8-854	266	Verfahren zur Blutwäsche außerhalb des Körpers mit Entfernen der Giftstoffe über ein Konzentrationsgefälle - Dialyse

OPS Ziffer	Fallzahl	Umgangssprachliche Beschreibung
1-620	220	Untersuchung der Luftröhre und der Bronchien durch eine Spiegelung
1-711	204	Bestimmung der Menge von Kohlenmonoxid, die durch die Lunge aufgenommen und abgegeben wird
5-452	198	Operative Entfernung oder Zerstörung von erkranktem Gewebe des Dickdarms
8-831	190	Legen bzw. Wechsel eines Schlauches (Katheter), der in den großen Venen platziert ist
3-222	187	Computertomographie (CT) des Brustkorbes mit Kontrastmittel
1-790	176	Untersuchung von Hirn-, Herz-, Muskel- bzw. Atmungsvorgängen während des Schlafes
3-052	170	Ultraschall des Herzens (Echokardiographie) von der Speiseröhre aus - TEE
1-642	155	Untersuchung der Gallen- und Bauchspeicheldrüsengänge durch eine Röntgendarstellung mit Kontrastmittel bei einer Spiegelung des Zwölffingerdarms
3-225	133	Computertomographie (CT) des Bauches mit Kontrastmittel
1-266	121	Messung elektrischer Herzströme ohne einen über die Schlagader ins Herz gelegten Schlauch (Katheter)
3-056	120	Ultraschall der Bauchspeicheldrüse mit Zugang über die Speiseröhre
3-200	119	Computertomographie (CT) des Schädels ohne Kontrastmittel
8-717	115	Einrichtung und Anpassung des Beatmungsgeräts zur Behandlung von Atemstörungen während des Schlafes
8-152	111	Behandlung durch gezieltes Einstechen einer Nadel in den Brustkorb mit anschließender Gabe oder Entnahme von Substanzen, z.B. Flüssigkeit
3-055	102	Ultraschall der Gallenwege mit Zugang über die Speiseröhre
3-202	92	Computertomographie (CT) des Brustkorbes ohne Kontrastmittel
3-207	84	Computertomographie (CT) des Bauches ohne Kontrastmittel
8-121	84	Darmspülung
1-430	83	Entnahme einer Gewebeprobe (Biopsie) aus den Atemwegen bei einer Spiegelung
8-542	83	Ein- oder mehrtägige Krebsbehandlung mit Chemotherapie in die Vene bzw. unter die Haut

Tabelle B-1.7 Innere Medizin: Prozeduren nach OPS

B-1.8 Ambulante Behandlungsmöglichkeiten

Nr. der Ambulanz	Art der Ambulanz	Bezeichnung der Ambulanz	Nr. der Leistung	Angebotene Leistungen	Kommentar/Erläuterungen
AM04	Ermächtigungsambulanz nach § 116 SGB V	Ambulanz Innere Medizin Dr. med. Kessler-Rieder (a)	VI09	Diagnostik und Therapie von hämatologischen Erkrankungen	
			VI33	Diagnostik und Therapie von Gerinnungsstörungen	
			VI18	Diagnostik und Therapie von onkologischen Erkrankungen	
			VI42	Transfusionsmedizin	
AM07	Privatambulanz	Ambulanz Innere Medizin Dr. med. Kessler-Rieder (b)	VI09	Diagnostik und Therapie von hämatologischen Erkrankungen	
			VI18	Diagnostik und Therapie von onkologischen Erkrankungen	
			VI33	Diagnostik und Therapie von Gerinnungsstörungen	
			VI42	Transfusionsmedizin	
AM04	Ermächtigungsambulanz nach § 116 SGB V	Ambulanz Innere Medizin Priv.-Doz. Dr. med. Zimmer (a)	VI11	Diagnostik und Therapie von Erkrankungen des Magen-Darm-Traktes	
			VI12	Diagnostik und Therapie von Erkrankungen des Darmausgangs	
			VI14	Diagnostik und Therapie von Erkrankungen der Leber, der Galle und des Pankreas	
			VI30	Diagnostik und Therapie von Autoimmunerkrankungen	
			VI35	Endoskopie	
AM07	Privatambulanz	Ambulanz Innere Medizin Priv.-Doz. Dr. med. Zimmer (b)	VI11	Diagnostik und Therapie von Erkrankungen des Magen-Darm-Traktes	
			VI12	Diagnostik und Therapie von Erkrankungen des Darmausgangs	
			VI14	Diagnostik und Therapie von Erkrankungen der Leber, der Galle und des Pankreas	
			VI30	Diagnostik und Therapie von Autoimmunerkrankungen	
			VI35	Endoskopie	
AM04	Ermächtigungsambulanz nach § 116 SGB V	Ambulanz Innere Medizin Dr. med. Krichbaum (a)	VI11	Diagnostik und Therapie von Erkrankungen des Magen-Darm-Traktes	
			VI12	Diagnostik und Therapie von Erkrankungen des Darmausgangs	
			VI14	Diagnostik und Therapie von Erkrankungen der Leber, der Galle und des Pankreas	
			VI30	Diagnostik und Therapie von Autoimmunerkrankungen	
			VI35	Endoskopie	

Nr. der Ambulanz	Art der Ambulanz	Bezeichnung der Ambulanz	Nr. der Leistung	Angebotene Leistungen	Kommentar/Erläuterungen
AM07	Privatambulanz	Ambulanz Innere Medizin Dr. med. Krichbaum (b)	VI10	Diagnostik und Therapie von endokrinen Ernährungs- und Stoffwechselkrankheiten z. B. Diabetes, Schilddrüse	
			VI12	Diagnostik und Therapie von Erkrankungen des Darmausgangs	
			VI14	Diagnostik und Therapie von Erkrankungen der Leber, der Galle und des Pankreas	
			VI30	Diagnostik und Therapie von Autoimmunerkrankungen	
			VI35	Endoskopie	
AM04	Ermächtigungsambulanz nach § 116 SGB V	Ambulanz Innere Medizin Dr. med. Gebauer (a)	VI15	Diagnostik und Therapie von Erkrankungen der Atemwege und der Lunge	
			VI16	Diagnostik und Therapie von Krankheiten der Pleura	
			VI17	Diagnostik und Therapie von rheumatologischen Erkrankungen	
			VI19	Diagnostik und Therapie von infektiösen und parasitären Krankheiten	
			VI22	Diagnostik und Therapie von Allergien	
			VI30	Diagnostik und Therapie von Autoimmunerkrankungen	
			VI32	Diagnostik und Therapie von Schlafstörungen/Schlafmedizin	
			VI35	Endoskopie	
AM07	Privatambulanz	Ambulanz Innere Medizin Dr. med. Gebauer (b)	VI15	Diagnostik und Therapie von Erkrankungen der Atemwege und der Lunge	
			VI16	Diagnostik und Therapie von Krankheiten der Pleura	
			VI17	Diagnostik und Therapie von rheumatologischen Erkrankungen	
			VI19	Diagnostik und Therapie von infektiösen und parasitären Krankheiten	
			VI22	Diagnostik und Therapie von Allergien	
			VI30	Diagnostik und Therapie von Autoimmunerkrankungen	
			VI32	Diagnostik und Therapie von Schlafstörungen/Schlafmedizin	
			VI35	Endoskopie	
AM07	Privatambulanz	Ambulanz Innere Medizin Dr. med. Tönges (a)	VI01	Diagnostik und Therapie von ischämischen Herzkrankheiten z. B. Herzkatheter, perkutane transluminale koronare Angioplastie (PTCA)	

Nr. der Ambulanz	Art der Ambulanz	Bezeichnung der Ambulanz	Nr. der Leistung	Angebotene Leistungen	Kommentar/Erläuterungen
			VI02	Diagnostik und Therapie der pulmonalen Herzkrankheit und von Krankheiten des Lungenkreislaufes	
			VI03	Diagnostik und Therapie von sonstigen Formen der Herzkrankheit	
			VI04	Diagnostik und Therapie von Krankheiten der Arterien, Arteriolen und Kapillaren	
			VI05	Diagnostik und Therapie von Krankheiten der Venen, der Lymphgefäße und der Lymphknoten	
			VI06	Diagnostik und Therapie von zerebrovaskulären Krankheiten	
			VI07	Diagnostik und Therapie der Hypertonie (Hochdruckkrankheit)	
			VI08	Diagnostik und Therapie von Nierenerkrankungen	
			VI09	Diagnostik und Therapie von hämatologischen Erkrankungen	
			VI10	Diagnostik und Therapie von endokrinen Ernährungs- und Stoffwechselkrankheiten z. B. Diabetes, Schilddrüse	
			VI11	Diagnostik und Therapie von Erkrankungen des Magen-Darm-Traktes	
			VI12	Diagnostik und Therapie von Erkrankungen des Darmausgangs	
			VI14	Diagnostik und Therapie von Erkrankungen der Leber, der Galle und des Pankreas	
			VI15	Diagnostik und Therapie von Erkrankungen der Atemwege und der Lunge	
			VI16	Diagnostik und Therapie von Krankheiten der Pleura	
			VI19	Diagnostik und Therapie von infektiösen und parasitären Krankheiten	
			VI22	Diagnostik und Therapie von Allergien	
			VI30	Diagnostik und Therapie von Autoimmunerkrankungen	
			VI31	Diagnostik und Therapie von Herzrhythmusstörungen	
			VI32	Diagnostik und Therapie von Schlafstörungen/Schlafmedizin	
			VI33	Diagnostik und Therapie von Gerinnungsstörungen	

Nr. der Ambulanz	Art der Ambulanz	Bezeichnung der Ambulanz	Nr. der Leistung	Angebotene Leistungen	Kommentar/Erläuterungen
			VI35	Endoskopie	
			VI42	Transfusionsmedizin	
AM04	Ermächtigungambulanz nach § 116 SGB V	Ambulanz Innere Medizin Dr. med. Tönges (b)	VX00	Ermächtigung zum Röntgen; in der Regel des diabetischen Fußsyndroms	
AM07	Privatambulanz	Ambulanz Innere Medizin Dr. med. Egger	VI01	Diagnostik und Therapie von ischämischen Herzkrankheiten z. B. Herzkatheter, perkutane transluminale koronare Angioplastie (PTCA)	
			VI02	Diagnostik und Therapie der pulmonalen Herzkrankheit und von Krankheiten des Lungenkreislaufes	
			VI03	Diagnostik und Therapie von sonstigen Formen der Herzkrankheit	
			VI04	Diagnostik und Therapie von Krankheiten der Arterien, Arteriolen und Kapillaren	
			VI05	Diagnostik und Therapie von Krankheiten der Venen, der Lymphgefäße und der Lymphknoten	
			VI06	Diagnostik und Therapie von zerebrovaskulären Krankheiten	
			VI07	Diagnostik und Therapie der Hypertonie (Hochdruckkrankheit)	
			VI08	Diagnostik und Therapie von Nierenerkrankungen	
			VI10	Diagnostik und Therapie von endokrinen Ernährungs- und Stoffwechselkrankheiten z. B. Diabetes, Schilddrüse	
			VI19	Diagnostik und Therapie von infektiösen und parasitären Krankheiten	
			VI33	Diagnostik und Therapie von Gerinnungsstörungen	
AM08	Notfallambulanz (24h)	Ambulanz Innere Medizin	VI01	Diagnostik und Therapie von ischämischen Herzkrankheiten z. B. Herzkatheter, perkutane transluminale koronare Angioplastie (PTCA)	
			VI02	Diagnostik und Therapie der pulmonalen Herzkrankheit und von Krankheiten des Lungenkreislaufes	
			VI03	Diagnostik und Therapie von sonstigen Formen der Herzkrankheit	

Nr. der Ambulanz	Art der Ambulanz	Bezeichnung der Ambulanz	Nr. der Leistung	Angebotene Leistungen	Kommentar/Erläuterungen
			VI04	Diagnostik und Therapie von Krankheiten der Arterien, Arteriolen und Kapillaren	
			VI05	Diagnostik und Therapie von Krankheiten der Venen, der Lymphgefäße und der Lymphknoten	
			VI06	Diagnostik und Therapie von zerebrovaskulären Krankheiten	
			VI07	Diagnostik und Therapie der Hypertonie (Hochdruckkrankheit)	
			VI08	Diagnostik und Therapie von Nierenerkrankungen	
			VI09	Diagnostik und Therapie von hämatologischen Erkrankungen	
			VI10	Diagnostik und Therapie von endokrinen Ernährungs- und Stoffwechselkrankheiten z. B. Diabetes, Schilddrüse	
			VI11	Diagnostik und Therapie von Erkrankungen des Magen-Darm-Traktes	
			VI12	Diagnostik und Therapie von Erkrankungen des Darmausgangs	
			VI13	Diagnostik und Therapie von Krankheiten des Peritoneums	
			VI14	Diagnostik und Therapie von Erkrankungen der Leber, der Galle und des Pankreas	
			VI15	Diagnostik und Therapie von Erkrankungen der Atemwege und der Lunge	
			VI16	Diagnostik und Therapie von Krankheiten der Pleura	
			VI17	Diagnostik und Therapie von rheumatologischen Erkrankungen	
			VI18	Diagnostik und Therapie von onkologischen Erkrankungen	
			VI19	Diagnostik und Therapie von infektiösen und parasitären Krankheiten	
			VI20	Intensivmedizin	
			VI21	Betreuung von Patienten und Patientinnen vor und nach Transplantation	
			VI22	Diagnostik und Therapie von Allergien	
			VI23	Diagnostik und Therapie von angeborenen und erworbenen Immundefekterkrankungen (einschließlich HIV und AIDS)	

Nr. der Ambulanz	Art der Ambulanz	Bezeichnung der Ambulanz	Nr. der Leistung	Angebote ne Leistungen	Kommentar/Erläuterungen
			VI24	Diagnostik und Therapie von geriatrischen Erkrankungen	
			VI25	Diagnostik und Therapie von psychischen und Verhaltensstörungen	
			VI29	Behandlung von Blutvergiftung/Sepsis	
			VI30	Diagnostik und Therapie von Autoimmunerkrankungen	
			VI31	Diagnostik und Therapie von Herzrhythmusstörungen	
			VI32	Diagnostik und Therapie von Schlafstörungen/Schlafmedizin	
			VI33	Diagnostik und Therapie von Gerinnungsstörungen	
			VI35	Endoskopie	

Tabelle B-1.8 Innere Medizin: Ambulante Behandlungsmöglichkeiten

B-1.9 Ambulante Operationen nach § 115b SGB V

OPS Ziffer	Fallzahl	Umgangssprachliche Beschreibung
1-650	521	Untersuchung des Dickdarms durch eine Spiegelung - Koloskopie
1-444	305	Entnahme einer Gewebeprobe (Biopsie) aus dem unteren Verdauungstrakt bei einer Spiegelung
5-452	279	Operative Entfernung oder Zerstörung von erkranktem Gewebe des Dickdarms
5-378	≤5	Entfernung, Wechsel bzw. Korrektur eines Herzschrittmachers oder Defibrillators

Tabelle B-1.9 Innere Medizin: Prozeduren nach OPS

B-1.10 Zulassung zum Durchgangs-Arztverfahren der Berufsgenossenschaft

B-1.10.1 Arzt mit ambulanter D-Arzt-Zulassung vorhanden

Vorhanden Nicht vorhanden

B-1.10.2 Stationäre BG-Zulassung

Vorhanden Nicht vorhanden

B-1.11 Apparative Ausstattung

Nr.	Vorhandene Geräte	Umgangssprachliche Bezeichnung	24h-Notfallverfügbarkeit	Kommentar/ Erläuterungen
AA01	Angiographie/ DSA	Gerät zur Gefäßdarstellung	<input type="checkbox"/>	in Kooperation mit der radiologischen Praxis
AA03	Belastungs-EKG/ Ergometrie	Belastungstest mit Herzstrommessung		
AA05	Bodyplethysmographie	Umfangreiches Lungenfunktionstestsystem		
AA07	Cell Saver (im Rahmen einer Bluttransfusion)	Eigenblutaufbereitungsgerät		
AA08	Computertomograph (CT)	Schichtbildverfahren im Querschnitt mittels Röntgenstrahlen	<input checked="" type="checkbox"/>	in Kooperation mit der radiologischen Praxis
AA10	Elektroenzephalographiegerät (EEG)	Hirnstrommessung	<input checked="" type="checkbox"/>	
AA11	Elektromyographie (EMG)/ Gerät zur Bestimmung der Nervenleitgeschwindigkeit	Messung feinsten elektrischer Ströme im Muskel		
AA12	Gastroenterologische Endoskope	Gerät zur Magen-Darm-Spiegelung	<input checked="" type="checkbox"/>	
AA13	Geräte der invasiven Kardiologie (z.B. Herzkatheterlabor, Ablationsgenerator, Kardioversionsgerät, Herzschrittmacherlabor)		<input checked="" type="checkbox"/>	Rechtsherzkatheter
AA14	Geräte für Nierenersatzverfahren (Hämofiltration, Dialyse, Peritonealdialyse)		<input checked="" type="checkbox"/>	
AA19	Kipptisch	Gerät zur Messung des Verhaltens der Kenngrößen des Blutkreislaufs bei Lageänderung		z. B. zur Diagnose des orthostatischen Syndroms
AA20	Laser			

Nr.	Vorhandene Geräte	Umgangssprachliche Bezeichnung	24h-Notfallverfügbarkeit	Kommentar/ Erläuterungen
AA21	Lithotripter (ESWL)	Stoßwellen-Steinzerstörung		
AA22	Magnetresonanztomograph (MRT)	Schnittbildverfahren mittels starker Magnetfelder und elektromagnetischer Wechselfelder	<input type="checkbox"/>	in Kooperation mit der radiologischen Praxis
AA23	Mammographiegerät	Röntgengerät für die weibliche Brustdrüse		
AA24	OP-Navigationsgerät			
AA25	Oszillographie	Erfassung von Volumenschwankungen der Extremitätenabschnitte		
AA27	Röntgengerät/ Durchleuchtungsgerät (z.B. C-Bogen)		<input checked="" type="checkbox"/>	in Kooperation mit der radiologischen Praxis
AA28	Schlaflabor			
AA29	Sonographiegerät/Dopplersonographiegerät/ Duplexsonographiegerät	Ultraschallgerät/ mit Nutzung des Dopplereffekts/ farbkodierter Ultraschall	<input checked="" type="checkbox"/>	
AA30	SPECT (Single-Photon-Emissionscomputertomograph)	Schnittbildverfahren unter Nutzung eines Strahlenkörperchens		in Kooperation mit der nuklearmedizinischen Praxis
AA31	Spirometrie/ Lungenfunktionsprüfung			
AA32	Szintigraphiescanner/Gammasonde	Nuklearmedizinisches Verfahren zur Entdeckung bestimmter, zuvor markierter Gewebe, z. B. Lymphknoten		in Kooperation mit der nuklearmedizinischen Praxis
AA33	Uroflow/ Blasendruckmessung			
AA34	AICD-Implantation/ Kontrolle/Programmiersystem	Einpflanzbarer Herzrhythmusdefibrillator		
AA35	Gerät zur analen Sphinktermanometrie	Afterdruckmessungsgerät		
AA36	Gerät zur Argon-Plasma-Koagulation	Blutstillung und Geweberödung mittels Argon-Plasma	<input checked="" type="checkbox"/>	
AA37	Arthroskop	Gelenksspiegelung		
AA38	Beatmungsgeräte/ CPAP-Geräte	Maskenbeatmungsgerät mit dauerhaft positivem Beatmungsdruck		
AA39	Bronchoskop	Gerät zur Luftröhren- und Bronchienspiegelung	<input checked="" type="checkbox"/>	
AA40	Defibrillator	Gerät zur Behandlung von lebensbedrohlichen Herzrhythmusstörungen		

Nr.	Vorhandene Geräte	Umgangssprachliche Bezeichnung	24h-Notfallverfügbarkeit	Kommentar/ Erläuterungen
AA43	Elektrophysiologischer Messplatz mit EMG, NLG, VEP, SEP, AEP	Messplatz zur Messung feinsten elektrischer Potentiale im Nervensystem, die durch eine Anregung eines der fünf Sinne hervorgerufen wurden		
AA45	Endosonographiegerät	Ultraschalldiagnostik im Körperinneren		
AA46	Endoskopisch-retrograder-Cholangio-Pankreaticograph (ERCP)	Spiegelgerät zur Darstellung der Gallen- und Bauchspeicheldrüsengänge mittels Röntgenkontrastmittel		
AA47	Inkubatoren Neonatologie	Geräte für Früh- und Neugeborene	<input checked="" type="checkbox"/>	
AA50	Kapselendoskop	Verschluckbares Spiegelgerät zur Darmspiegelung		
AA51	Gerät zur Kardiokographie	Gerät zur gleichzeitigen Messung der Herztöne und der Wehentätigkeit (Wehenschreiber)	<input checked="" type="checkbox"/>	
AA52	Laboranalyseautomaten für Hämatologie, klinische Chemie, Gerinnung und Mikrobiologie	Laborgeräte zur Messung von Blutwerten bei Blutkrankheiten, Stoffwechselleiden, Gerinnungsleiden und Infektionen	<input checked="" type="checkbox"/>	
AA53	Laparoskop	Bauchhöhlenspiegelungsgerät		
AA55	MIC-Einheit (minimal invasive Chirurgie)	Minimal in den Körper eindringende, also gewebeschonende Chirurgie		
AA58	24 h Blutdruck-Messung			
AA59	24 h EKG-Messung			
AA60	24h-pH-Metrie	pH-Wertmessung des Magens		
AA62	3-D/4-D-Ultraschallgerät			
AA00	Ballonenteroskop			
AA00	Manometrie			von Speiseröhre und Analkanal

Tabelle B-1.11 Innere Medizin: Apparative Ausstattung

B-1.12 Personelle Ausstattung

B-1.12.1 Ärzte

	Anzahl	Kommentar/Erläuterungen
Ärztinnen/ Ärzte insgesamt (außer Belegärzte)	31,2 Vollkräfte	
...davon Fachärztinnen/Fachärzte	15 Vollkräfte	

Tabelle B-1.12.1: Ärzte

B-1.12.1.2 Ärztliche Fachexpertise

Nr.	Facharztbezeichnung	Kommentar/Erläuterungen
AQ23	Innere Medizin	
AQ25	Innere Medizin und SP Endokrinologie und Diabetologie	
AQ26	Innere Medizin und SP Gastroenterologie	
AQ27	Innere Medizin und SP Hämatologie und Onkologie	
AQ28	Innere Medizin und SP Kardiologie	
AQ29	Innere Medizin und SP Nephrologie	
AQ30	Innere Medizin und SP Pneumologie	
AQ53	Psychosomatische Medizin und Psychotherapie	

Tabelle B-1.12.1.2 Innere Medizin: Ärztliche Fachexpertise

B-1.12.1.3 Zusatzweiterbildungen

Nr.	Zusatzweiterbildung (fakultativ)	Kommentar/Erläuterungen
ZF03	Allergologie	
ZF05	Betriebsmedizin	
ZF07	Diabetologie	
ZF47	Ernährungsmedizin	
ZF15	Intensivmedizin	
ZF28	Notfallmedizin	
ZF36	Psychotherapie	
ZF38	Röntgendiagnostik	
ZF39	Schlafmedizin	
ZF42	Spezielle Schmerztherapie	
ZF45	Suchtmedizinische Grundversorgung	

Tabelle B-1.12.1.3 Innere Medizin: Zusatzweiterbildungen

B-1.12.2 Pflegepersonal

	Anzahl	Kommentar/Erläuterungen
Gesundheits- und Krankenpfleger/-innen (Dreijährige Ausbildung)	83 Vollkräfte	Gemäß Krankenpflegegesetz sowie Aus- und Prüfungsverordnung werden die Schüler der Gesundheits- und Krankenpflegeschule während ihrer dreijährigen Ausbildung auch in diesem Fachbereich eingesetzt. Sie werden hier nicht mitgezählt.
Gesundheits- und Kinderkrankenpfleger/-innen (Dreijährige Ausbildung)	0 Vollkräfte	
Altenpfleger/-innen (Dreijährige Ausbildung)	0 Vollkräfte	

	Anzahl	Kommentar/Erläuterungen
Pflegeassistenten/-assistentinnen (Zweijährige Ausbildung)	0 Vollkräfte	
Krankenpflegehelfer/-innen (Einjährige Ausbildung)	2 Vollkräfte	
Pflegehelfer/-innen (ab 200 Stunden Basiskurs)	2 Vollkräfte	
Hebammen/Entbindungspfleger (Dreijährige Ausbildung)	0 Personen	
Operationstechnische Assistenz (Dreijährige Ausbildung)	0 Vollkräfte	
Medizinische Fachangestellte	5,5	
Servicekräfte	8	

Tabelle B-1.12.2: Pflegepersonal

B-1.12.2.2 Fachweiterbildungen

Nr.	Anerkannte Fachweiterbildung/zusätzlicher akademischer Abschluss	Kommentar/Erläuterungen
PQ03	Hygienefachkraft	Die im Verbundkrankenhaus tätigen Hygienefachkräfte betreuen alle Fachabteilungen und Organisationseinheiten.
PQ05	Leitung von Stationen oder Funktionseinheiten	

Tabelle B-1.12.2.2 Innere Medizin: Fachweiterbildungen

B-1.12.2.3 Zusatzqualifikationen

Nr.	Zusatzqualifikation	Kommentar/Erläuterungen
ZP02	Bobath	Mitarbeiter des Verbundkrankenhauses sind fachabteilungsübergreifend tätig.
ZP03	Diabetes	Mitarbeiter des Verbundkrankenhauses sind fachabteilungsübergreifend tätig.
ZP04	Endoskopie/Funktionsdiagnostik	
ZP05	Entlassungsmanagement	Mitarbeiter des Verbundkrankenhauses sind fachabteilungsübergreifend tätig.
ZP06	Ernährungsmanagement	Mitarbeiter des Verbundkrankenhauses sind fachabteilungsübergreifend tätig.
ZP08	Kinästhetik	
ZP09	Kontinenzberatung	Mitarbeiter des Verbundkrankenhauses sind fachabteilungsübergreifend tätig.
ZP12	Praxisanleitung	
ZP15	Stomapflege	Mitarbeiter des Verbundkrankenhauses sind fachabteilungsübergreifend tätig.
ZP16	Wundmanagement	Mitarbeiter des Verbundkrankenhauses sind fachabteilungsübergreifend tätig.
ZP00	Integrierte Versorgung	Kooperationsprojekt des Verbundkrankenhauses mit der AOK sowie niedergelassenen Ärzten der Region (Netzpraxis Mittelmosel): Die für die Integrierte Versorgung zuständige Gesundheits- und Krankenpflegerin betreut und unterstützt Patienten über ihren Krankenhausaufenthalt hinaus in ihrem häuslichen Umfeld. Durch regelmäßige Besuche werden Defizite in der Pflege oder der Umsetzung von Therapiemaßnahmen frühzeitig erkannt und diesen entgegengewirkt.

Nr.	Zusatzqualifikation	Kommentar/Erläuterungen
Tabelle B-1.12.2.3 Innere Medizin: Zusatzqualifikationen		

B-1.12.3 Spezielles therapeutisches Personal

Nr.	Spezielles therapeutisches Personal	Kommentar/Erläuterungen
SP51	Apotheker und Apothekerin	Mitarbeiter des Verbundkrankenhauses sind fachabteilungsübergreifend tätig.
SP02	Arzthelfer und Arzthelferin	
SP35	Diabetologe und Diabetologin/Diabetesassistent und Diabetesassistentin/Diabetesberater und Diabetesberaterin/Diabetesbeauftragter und Diabetesbeauftragte/Wundassistent und Wundassistentin DDG/Diabetesfachkraft Wundmanagement	
SP04	Diätassistent und Diätassistentin	
SP11	Kinästhetikbeauftragter und Kinästhetikbeauftragte	
SP15	Masseur/Medizinischer Bademeister und Masseurin/Medizinische Bademeisterin	Mitarbeiter des Verbundkrankenhauses sind fachabteilungsübergreifend tätig.
SP21	Physiotherapeut und Physiotherapeutin	Mitarbeiter des Verbundkrankenhauses sind fachabteilungsübergreifend tätig.
SP22	Podologe und Podologin/Fußpfleger und Fußpflegerin	Mitarbeiter des Verbundkrankenhauses sind fachabteilungsübergreifend tätig.
SP25	Sozialarbeiter und Sozialarbeiterin	Mitarbeiter des Verbundkrankenhauses sind fachabteilungsübergreifend tätig.
SP27	Stomatherapeut und Stomatherapeutin	Mitarbeiter des Verbundkrankenhauses sind fachabteilungsübergreifend tätig.
SP28	Wundmanager und Wundmanagerin/Wundberater und Wundberaterin/Wundexperte und Wundexpertin/Wundbeauftragter und Wundbeauftragte	Mitarbeiter des Verbundkrankenhauses sind fachabteilungsübergreifend tätig.
Tabelle B-1.12.3 Innere Medizin: Spezielles therapeutisches Personal		

B-2 Pädiatrie (1000)

Kontaktdaten

Hausanschrift

Koblenzer Str. 91
54516 Wittlich

Telefon: 06571/150

Fax: 06571/152997

info@verbund-krankenhaus.de

<http://www.verbund-krankenhaus.de/>

Art der Organisationseinheit/Fachabteilung

- Hauptabteilung
- Belegabteilung
- Gemischte Haupt- und Belegabteilung
- Nicht bettenführende Abteilung/ sonstige Organisationseinheit

B-2.2 Versorgungsschwerpunkte der Organisationseinheit/ Fachabteilung

Nr.	Versorgungsschwerpunkte	Kommentar/Erläuterungen
VO12	Kinderorthopädie	
VK01	Diagnostik und Therapie von (angeborenen) Herzerkrankungen	
VK04	Diagnostik und Therapie von (angeborenen) pädiatrische Nierenerkrankungen	
VK05	Diagnostik und Therapie von (angeborenen) Erkrankungen der endokrinen Drüsen (Schilddrüse, Nebenschilddrüse, Nebenniere, Diabetes)	
VK06	Diagnostik und Therapie von (angeborenen) Erkrankungen des Magen-Darm-Traktes	
VK08	Diagnostik und Therapie von (angeborenen) Erkrankungen der Atemwege und der Lunge	
VK09	Diagnostik und Therapie von (angeborenen) rheumatischen Erkrankungen	
VK11	Diagnostik und Therapie von (angeborenen) hämatologischen Erkrankungen bei Kindern und Jugendlichen	
VK12	Neonatologische/Pädiatrische Intensivmedizin	
VK13	Diagnostik und Therapie von Allergien	
VK15	Diagnostik und Therapie von (angeborenen) Stoffwechselerkrankungen	
VK16	Diagnostik und Therapie von (angeborenen) neurologischen Erkrankungen	
VK17	Diagnostik und Therapie von (angeborenen) neuromuskulären Erkrankungen	
VK18	Diagnostik und Therapie von (angeborenen) neurometabolischen/neurodegenerativen Erkrankungen	
VK19	Kindertraumatologie	Die Kinderchirurgie ist interdisziplinär eingebunden in die pädiatrische, unfallchirurgische und viszeralchirurgische ambulante und stationäre Versorgung.
VK20	Diagnostik und Therapie von sonstigen angeborenen Fehlbildungen, angeborenen Störungen oder perinatal erworbenen Erkrankungen	
VK21	Diagnostik und Therapie chromosomaler Anomalien z. B. Ullrich-Turner-Syndrom, Klinefelter-Syndrom, Prader-Willi-Syndrom, Marfan-Syndrom)	
VK22	Diagnostik und Therapie spezieller Krankheitsbilder Frühgeborener und reifer Neugeborener	
VK23	Versorgung von Mehrlingen	
VK24	Perinatale Beratung Hochrisikoschwangerer im Perinatalzentrum gemeinsam mit Frauenärzten und Frauenärztinnen	
VK25	Neugeborenenenscreening z. B. Hypothyreose, Adrenogenitales Syndrom (AGS)	
VK26	Diagnostik und Therapie von Entwicklungsstörungen im Säuglings-, Kleinkindes- und Schulalter	

Nr.	Versorgungsschwerpunkte	Kommentar/Erläuterungen
VK29	Spezialsprechstunde	- Allergologie / Pulmonologie - Neuropädiatrie - Kinderkardiologische Sprechstunde - KISS-Manualtherapie - Schreikinderambulanz - kinderchirurgische Sprechstunde (Koope- ration Kinderchirurgie)
VK30	Immunologie	
VK31	Kinderchirurgie	Die Kinderchirurgie ist interdisziplinär ein- gebunden in die pädiatrische, unfallchirur- gische und viszeralchirurgische ambulante und stationäre Versorgung.
VK32	Kindertraumatologie	Die Kinderchirurgie ist interdisziplinär ein- gebunden in die pädiatrische, unfallchirur- gische und viszeralchirurgische ambulante und stationäre Versorgung.
VK34	Neuropädiatrie	

Tabelle B-2.2 Pädiatrie: Versorgungsschwerpunkte der Organisationseinheit/ Fachabteilung

B-2.3 Medizinisch-pflegerische Leistungsangebote der Organisationseinheit/ Fachabteilung

Nr.	Medizinisch-pflegerisches Leistungsangebot	Kommentar/Erläuterungen
MP55	Audiometrie/ Hördiagnostik	Neugeborenenhörscreening
MP06	Basale Stimulation	
MP28	Naturheilverfahren/ Homöopathie/ Phytotherapie	
MP36	Säuglingspflegekurse	
MP65	Spezielles Leistungsangebot für Eltern und Familien	Reanimationstraining für Eltern
MP43	Stillberatung	
MP67	Vojtatherapie für Erwachsene und/ oder Kinder	

Tabelle B-2.3 Pädiatrie: Medizinisch-pflegerische Leistungsangebote der Organisationseinheit/ Fachabteilung

B-2.4 Nicht-medizinische Serviceangebote der Organisationseinheit/ Fachab- teilung

Nr.	Serviceangebot	Kommentar/Erläuterungen
SA05	Mutter-Kind-Zimmer/ Familienzimmer	Grundsätzlich können Eltern ihre Kinder während des Krankenhaus- aufenthaltes begleiten und werden im selben Zimmer untergebracht.
SA37	Spielplatz/ Spielecke	

Tabelle B-2.4 Pädiatrie: Nicht-medizinische Serviceangebote der Organisationseinheit/ Fachabteilung

B-2.5 Fallzahlen der Organisationseinheit/ Fachabteilung

B-2.5.1 Vollstationäre Fallzahl

1615

B-2.6 Hauptdiagnosen nach ICD

ICD-10 Nummer	Fallzahl	Umgangssprachliche Beschreibung
A09	207	Durchfallkrankheit bzw. Magen-Darm-Grippe, wahrscheinlich ausgelöst durch Bakterien, Viren oder andere Krankheitserreger
J20	118	Akute Bronchitis
A08	113	Durchfallkrankheit, ausgelöst durch Viren oder sonstige Krankheitserreger
J18	107	Lungenentzündung, Krankheitserreger vom Arzt nicht näher bezeichnet
B99	75	Sonstige bzw. vom Arzt nicht näher bezeichnete Infektionskrankheit
S06	63	Verletzung des Schädellinneren
P07	53	Störung aufgrund kurzer Schwangerschaftsdauer oder niedrigem Geburtsgewicht
R56	46	Krämpfe
G40	42	Anfallsleiden - Epilepsie
J06	35	Akute Entzündung an mehreren Stellen oder einer nicht angegebenen Stelle der oberen Atemwege
J38	23	Krankheit der Stimmlippen bzw. des Kehlkopfes
K59	23	Sonstige Störung der Darmfunktion, z.B. Verstopfung oder Durchfall
P59	22	Gelbsucht des Neugeborenen durch sonstige bzw. vom Arzt nicht näher bezeichnete Ursachen
R55	22	Ohnmachtsanfall bzw. Kollaps
R11	21	Übelkeit bzw. Erbrechen
F10	20	Psychische bzw. Verhaltensstörung durch Alkohol
J03	20	Akute Mandelentzündung
R06	19	Atemstörung
N10	18	Akute Entzündung im Bindegewebe der Nieren und an den Nierenkanälchen
A02	15	Sonstige Salmonellenkrankheit
K21	14	Krankheit der Speiseröhre durch Rückfluss von Magensaft
R10	14	Bauch- bzw. Beckenschmerzen
R68	14	Sonstige Allgemeinbeschwerden
S00	14	Oberflächliche Verletzung des Kopfes
P22	13	Atemnot beim Neugeborenen
J46	12	Schwerer Asthmaanfall - Status asthmaticus
M53	12	Sonstige Krankheit der Wirbelsäule bzw. des Rückens[, die nicht an anderen Stellen der internationalen Klassifikation der Krankheiten (ICD-10) eingeordnet ist]
Z03	12	Ärztliche Beobachtung bzw. Beurteilung von Verdachtsfällen
Q62	10	Angeborene Fehlbildung des Nierenbeckens bzw. angeborene Fehlbildung des Harnleiters mit Verengung oder Aufstauung von Harn
R51	10	Kopfschmerz

Tabelle B-2.6 Pädiatrie: Hauptdiagnosen nach ICD

B-2.7 Prozeduren nach OPS

OPS Ziffer	Fallzahl	Umgangssprachliche Beschreibung
1-207	328	Messung der Gehirnströme - EEG
8-930	178	Intensivmedizinische Überwachung von Atmung, Herz und Kreislauf ohne Messung des Drucks in der Lungenschlagader und im rechten Vorhof des Herzens
8-211	95	Korrektur einer Skelettverformung von Hand oder mit Geräten mit anschließender Fixierung des betreffenden Skelettabschnittes z.B. durch Gips
8-903	93	Gabe von Medikamenten zur Beruhigung und zur Schmerzausschaltung
1-208	90	Messung von Gehirnströmen, die durch gezielte Reize ausgelöst werden (evozierte Potentiale)

OPS Ziffer	Fallzahl	Umgangssprachliche Beschreibung
8-010	58	Gabe von Medikamenten bzw. Salzlösungen über die Gefäße bei Neugeborenen
1-204	46	Untersuchung der Hirnwasserräume
8-560	45	Anwendung von natürlichem oder künstlichem Licht zu Heilzwecken - Lichttherapie
8-720	15	Sauerstoffgabe bei Neugeborenen
8-900	15	Narkose mit Gabe des Narkosemittels über die Vene
1-710	14	Messung der Lungenfunktion in einer luftdichten Kabine - Ganzkörperplethysmographie
3-800	14	Kernspintomographie (MRT) des Schädels ohne Kontrastmittel
3-706	13	Bildgebendes Verfahren zur Darstellung der Nieren mittels radioaktiver Strahlung (Szintigraphie)
8-191	12	Verband bei großflächigen bzw. schwerwiegenden Hautkrankheiten
8-390	11	Behandlung durch spezielle Formen der Lagerung eines Patienten im Bett, z.B. Lagerung im Schlingentisch oder im Spezialbett
1-632	10	Untersuchung der Speiseröhre, des Magens und des Zwölffingerdarms durch eine Spiegelung
1-440	8	Entnahme einer Gewebeprobe (Biopsie) aus dem oberem Verdauungstrakt, den Gallengängen bzw. der Bauchspeicheldrüse bei einer Spiegelung
3-200	8	Computertomographie (CT) des Schädels ohne Kontrastmittel
1-317	7	Säuremessung im Magen
5-921	7	Operative Wundversorgung und Entfernung von erkranktem Gewebe an Haut bzw. Unterhaut bei Verbrennungen oder Verätzungen
8-015	7	Künstliche Ernährung über eine Magensonde als medizinische Hauptbehandlung
8-121	7	Darmspülung
1-760	6	Untersuchung zum Nachweis einer Stoffwechselstörung, bei der bestimmte Substanzen (z.B. Zucker) verabreicht werden
8-711	6	Künstliche Beatmung bei Neugeborenen und Säuglingen
9-262	6	Versorgung eines Neugeborenen nach der Geburt
Tabelle B-2.7 Pädiatrie: Prozeduren nach OPS		

B-2.8 Ambulante Behandlungsmöglichkeiten

Nr. der Ambulanz	Art der Ambulanz	Bezeichnung der Ambulanz	Nr. der Leistung	Angebotene Leistungen	Kommentar/Erläuterungen
AM04	Ermächtigungsambulanz nach § 116 SGB V	Kinderambulanz (a)	VK06	Diagnostik und Therapie von (angeborenen) Erkrankungen des Magen-Darm-Traktes	im Rahmen der Ermächtigung der Kasernenärztlichen Vereinigung
			VK07	Diagnostik und Therapie von (angeborenen) Erkrankungen der Leber, der Galle und des Pankreas	
			VK08	Diagnostik und Therapie von (angeborenen) Erkrankungen der Atemwege und der Lunge	
			VK11	Diagnostik und Therapie von (angeborenen) hämatologischen Erkrankungen bei Kindern und Jugendlichen	
			VK13	Diagnostik und Therapie von Allergien	
			VK16	Diagnostik und Therapie von (angeborenen) neurologischen Erkrankungen	
			VK17	Diagnostik und Therapie von (angeborenen) neuromuskulären Erkrankungen	
			VK18	Diagnostik und Therapie von (angeborenen) neurometabolischen/neurodegenerativen Erkrankungen	
			VK19	Kindertraumatologie	
			VK20	Diagnostik und Therapie von sonstigen angeborenen Fehlbildungen, angeborenen Störungen oder perinatal erworbenen Erkrankungen	
			VK21	Diagnostik und Therapie chromosomaler Anomalien z. B. Ullrich-Turner-Syndrom, Klinefelter-Syndrom, Prader-Willi-Syndrom, Marfan-Syndrom)	
			VK22	Diagnostik und Therapie spezieller Krankheitsbilder Frühgeborener und reifer Neugeborener	
			VK23	Versorgung von Mehrlingen	
			VK26	Diagnostik und Therapie von Entwicklungsstörungen im Säuglings-, Kleinkindes- und Schulalter	
VK27	Diagnostik und Therapie von psychosomatischen Störungen des Kindes				
VR42	Kinderradiologie				

Nr. der Ambulanz	Art der Ambulanz	Bezeichnung der Ambulanz	Nr. der Leistung	Angebotene Leistungen	Kommentar/Erläuterungen
			VU19	Urodynamik/Urologische Funktionsdiagnostik	
AM07	Privatambulanz	Kinderambulanz (b)	VK01	Diagnostik und Therapie von (angeborenen) Herzerkrankungen	Spezialsprechstunde umfasst u. a.: Allergologie / Pulmologie, Neuropädiatrie, Kinderkardiologische Sprechstunde, KISS-Manualtherapie, Schreikinderambulanz Die Behandlungen im Rahmen der Kinderchirurgie und Kindertraumatologie erfolgen gemeinsam mit den Kinderchirurgen.
			VK03	Diagnostik und Therapie von (angeborenen) Gefäßerkrankungen	
			VK04	Diagnostik und Therapie von (angeborenen) pädiatrische Nierenerkrankungen	
			VK05	Diagnostik und Therapie von (angeborenen) Erkrankungen der endokrinen Drüsen (Schilddrüse, Nebenschilddrüse, Nebenniere, Diabetes)	
			VK06	Diagnostik und Therapie von (angeborenen) Erkrankungen des Magen-Darm-Traktes	
			VK08	Diagnostik und Therapie von (angeborenen) Erkrankungen der Atemwege und der Lunge	
			VK09	Diagnostik und Therapie von (angeborenen) rheumatischen Erkrankungen	
			VK11	Diagnostik und Therapie von (angeborenen) hämatologischen Erkrankungen bei Kindern und Jugendlichen	
			VK12	Neonatologische/Pädiatrische Intensivmedizin	
			VK13	Diagnostik und Therapie von Allergien	
			VK15	Diagnostik und Therapie von (angeborenen) Stoffwechselerkrankungen	
			VK16	Diagnostik und Therapie von (angeborenen) neurologischen Erkrankungen	
			VK17	Diagnostik und Therapie von (angeborenen) neuromuskulären Erkrankungen	
			VK18	Diagnostik und Therapie von (angeborenen) neurometabolischen/neurodegenerativen Erkrankungen	
VK19	Kindertraumatologie				
VK20	Diagnostik und Therapie von sonstigen angeborenen Fehlbildungen, angeborenen Störungen oder perinatal erworbenen Erkrankungen				

Nr. der Ambulanz	Art der Ambulanz	Bezeichnung der Ambulanz	Nr. der Leistung	Angebotene Leistungen	Kommentar/Erläuterungen
			VK21	Diagnostik und Therapie chromosomaler Anomalien z. B. Ullrich-Turner-Syndrom, Klinefelter-Syndrom, Prader-Willi-Syndrom, Marfan-Syndrom)	
			VK22	Diagnostik und Therapie spezieller Krankheitsbilder Frühgeborener und reifer Neugeborener	
			VK23	Versorgung von Mehrlingen	
			VK24	Perinatale Beratung Hochrisikoschwangerer im Perinatalzentrum gemeinsam mit Frauenärzten und Frauenärztinnen	
			VK25	Neugeborenenenscreening z. B. Hypothyreose, Adrenogenitales Syndrom (AGS)	
			VK26	Diagnostik und Therapie von Entwicklungsstörungen im Säuglings-, Kleinkindes- und Schulalter	
			VK29	Spezialsprechstunde	
			VK30	Immunologie	
			VK31	Kinderchirurgie	
			VK32	Kindertraumatologie	
			VK34	Neuropädiatrie	
			VO12	Kinderorthopädie	
			VR42	Kinderradiologie	
			VU19	Urodynamik/Urologische Funktionsdiagnostik	
AM08	Notfallambulanz (24h)	Kinderambulanz (c)	VK01	Diagnostik und Therapie von (angeborenen) Herzerkrankungen	
			VK03	Diagnostik und Therapie von (angeborenen) Gefäßerkrankungen	
			VK04	Diagnostik und Therapie von (angeborenen) pädiatrische Nierenerkrankungen	
			VK05	Diagnostik und Therapie von (angeborenen) Erkrankungen der endokrinen Drüsen (Schilddrüse, Nebenschilddrüse, Nebenniere, Diabetes)	
			VK06	Diagnostik und Therapie von (angeborenen) Erkrankungen des Magen-Darm-Traktes	
			VK07	Diagnostik und Therapie von (angeborenen) Erkrankungen der Leber, der Galle und des Pankreas	

Nr. der Ambulanz	Art der Ambulanz	Bezeichnung der Ambulanz	Nr. der Leistung	Angebotene Leistungen	Kommentar/Erläuterungen
			VK09	Diagnostik und Therapie von (angeborenen) rheumatischen Erkrankungen	
			VK11	Diagnostik und Therapie von (angeborenen) hämatologischen Erkrankungen bei Kindern und Jugendlichen	
			VK12	Neonatologische/Pädiatrische Intensivmedizin	
			VK13	Diagnostik und Therapie von Allergien	
			VK14	Diagnostik und Therapie von angeborenen und erworbenen Immundefekterkrankungen (einschließlich HIV und AIDS)	
			VK15	Diagnostik und Therapie von (angeborenen) Stoffwechselerkrankungen	
			VK16	Diagnostik und Therapie von (angeborenen) neurologischen Erkrankungen	
			VK17	Diagnostik und Therapie von (angeborenen) neuromuskulären Erkrankungen	
			VK18	Diagnostik und Therapie von (angeborenen) neurometabolischen/neurodegenerativen Erkrankungen	
			VK19	Kindertraumatologie	
			VK20	Diagnostik und Therapie von sonstigen angeborenen Fehlbildungen, angeborenen Störungen oder perinatal erworbenen Erkrankungen	
			VK22	Diagnostik und Therapie spezieller Krankheitsbilder Frühgeborener und reifer Neugeborener	
			VK23	Versorgung von Mehrlingen	
			VK27	Diagnostik und Therapie von psychosomatischen Störungen des Kindes	
			VK31	Kinderchirurgie	
			VK32	Kindertraumatologie	
			VK34	Neuropädiatrie	
AM11	Vor- und nachstationäre Leistungen nach § 115a SGB V	Kinderambulanz (d)	VK01	Diagnostik und Therapie von (angeborenen) Herzerkrankungen	Spezialsprechstunde umfasst u. a.: Allergologie / Pulmologie, Neuropädiatrie, Kinderkardiologische Sprechstunde, KISS-
			VK04	Diagnostik und Therapie von (angeborenen) pädiatrische Nierenerkrankungen	

Nr. der Ambulanz	Art der Ambulanz	Bezeichnung der Ambulanz	Nr. der Leistung	Angebotene Leistungen	Kommentar/Erläuterungen
			VK05	Diagnostik und Therapie von (angeborenen) Erkrankungen der endokrinen Drüsen (Schilddrüse, Nebenschilddrüse, Nebenniere, Diabetes)	Manualtherapie, Schreikinderambulanz Die Behandlungen im Rahmen der Kinderchirurgie und Kindertraumatologie erfolgen gemeinsam mit den Kinderchirurgen.
			VK06	Diagnostik und Therapie von (angeborenen) Erkrankungen des Magen-Darm-Traktes	
			VK07	Diagnostik und Therapie von (angeborenen) Erkrankungen der Leber, der Galle und des Pankreas	
			VK08	Diagnostik und Therapie von (angeborenen) Erkrankungen der Atemwege und der Lunge	
			VK09	Diagnostik und Therapie von (angeborenen) rheumatischen Erkrankungen	
			VK11	Diagnostik und Therapie von (angeborenen) hämatologischen Erkrankungen bei Kindern und Jugendlichen	
			VK12	Neonatologische/Pädiatrische Intensivmedizin	
			VK13	Diagnostik und Therapie von Allergien	
			VK14	Diagnostik und Therapie von angeborenen und erworbenen Immundefekterkrankungen (einschließlich HIV und AIDS)	
			VK15	Diagnostik und Therapie von (angeborenen) Stoffwechselerkrankungen	
			VK16	Diagnostik und Therapie von (angeborenen) neurologischen Erkrankungen	
			VK17	Diagnostik und Therapie von (angeborenen) neuromuskulären Erkrankungen	
			VK18	Diagnostik und Therapie von (angeborenen) neurometabolischen/neurodegenerativen Erkrankungen	
			VK19	Kindertraumatologie	
			VK20	Diagnostik und Therapie von sonstigen angeborenen Fehlbildungen, angeborenen Störungen oder perinatal erworbenen Erkrankungen	

Nr. der Ambulanz	Art der Ambulanz	Bezeichnung der Ambulanz	Nr. der Leistung	Angebotene Leistungen	Kommentar/Erläuterungen
			VK21	Diagnostik und Therapie chromosomaler Anomalien z. B. Ullrich-Turner-Syndrom, Klinefelter-Syndrom, Prader-Willi-Syndrom, Marfan-Syndrom)	
			VK22	Diagnostik und Therapie spezieller Krankheitsbilder Frühgeborener und reifer Neugeborener	
			VK23	Versorgung von Mehrlingen	
			VK25	Neugeborenenenscreening z. B. Hypothyreose, Adrenogenitales Syndrom (AGS)	
			VK26	Diagnostik und Therapie von Entwicklungsstörungen im Säuglings-, Kleinkindes- und Schulalter	
			VK29	Spezialsprechstunde	
			VK30	Immunologie	
			VK31	Kinderchirurgie	
			VK34	Neuropädiatrie	
			VO12	Kinderorthopädie	
			VR42	Kinderradiologie	
			VU19	Urodynamik/Urologische Funktionsdiagnostik	

Tabelle B-2.8 Pädiatrie: Ambulante Behandlungsmöglichkeiten

B-2.9 Ambulante Operationen nach § 115b SGB V

Es wurden keine Prozeduren nach OPS erstellt.

B-2.10 Zulassung zum Durchgangs-Arztverfahren der Berufsgenossenschaft

B-2.10.1 Arzt mit ambulanter D-Arzt-Zulassung vorhanden

Vorhanden Nicht vorhanden

B-2.10.2 Stationäre BG-Zulassung

Vorhanden Nicht vorhanden

B-2.11 Apparative Ausstattung

Nr.	Vorhandene Geräte	Umgangssprachliche Bezeichnung	24h-Notfallverfügbarkeit	Kommentar/ Erläuterungen
AA01	Angiographie/ DSA	Gerät zur Gefäßdarstellung	<input type="checkbox"/>	in Kooperation mit der radiologischen Praxis
AA03	Belastungs-EKG/ Ergometrie	Belastungstest mit Herzstrommessung		
AA05	Bodyplethysmographie	Umfangreiches Lungenfunktionstestsystem		
AA07	Cell Saver (im Rahmen einer Bluttransfusion)	Eigenblutaufbereitungsgerät		
AA08	Computertomograph (CT)	Schichtbildverfahren im Querschnitt mittels Röntgenstrahlen	<input checked="" type="checkbox"/>	in Kooperation mit der radiologischen Praxis
AA10	Elektroenzephalographiegerät (EEG)	Hirnstrommessung	<input checked="" type="checkbox"/>	
AA11	Elektromyographie (EMG)/ Gerät zur Bestimmung der Nervenleitgeschwindigkeit	Messung feinsten elektrischer Ströme im Muskel		
AA12	Gastroenterologische Endoskope	Gerät zur Magen-Darm-Spiegelung	<input checked="" type="checkbox"/>	
AA13	Geräte der invasiven Kardiologie (z.B. Herzkatheterlabor, Ablationsgenerator, Kardioversionsgerät, Herzschrittmacherlabor)		<input checked="" type="checkbox"/>	Rechtsherzkatheter
AA14	Geräte für Nierenersatzverfahren (Hämofiltration, Dialyse, Peritonealdialyse)		<input checked="" type="checkbox"/>	
AA19	Kipptisch	Gerät zur Messung des Verhaltens der Kenngrößen des Blutkreislaufs bei Lageänderung		z. B. zur Diagnose des orthostatischen Syndroms
AA20	Laser			

Nr.	Vorhandene Geräte	Umgangssprachliche Bezeichnung	24h-Notfallverfügbarkeit	Kommentar/ Erläuterungen
AA21	Lithotripter (ESWL)	Stoßwellen-Steinzerstörung		
AA22	Magnetresonanztomograph (MRT)	Schnittbildverfahren mittels starker Magnetfelder und elektromagnetischer Wechselfelder	<input type="checkbox"/>	in Kooperation mit der radiologischen Praxis
AA23	Mammographiegerät	Röntgengerät für die weibliche Brustdrüse		in Kooperation mit der radiologischen Praxis
AA24	OP-Navigationsgerät			
AA25	Oszillographie	Erfassung von Volumenschwankungen der Extremitätenabschnitte		
AA27	Röntgengerät/ Durchleuchtungsgerät (z.B. C-Bogen)		<input checked="" type="checkbox"/>	in Kooperation mit der radiologischen Praxis
AA28	Schlaflabor			
AA29	Sonographiegerät/Dopplersonographiegerät/ Duplexsonographiegerät	Ultraschallgerät/ mit Nutzung des Dopplereffekts/ farbkodierter Ultraschall	<input checked="" type="checkbox"/>	
AA30	SPECT (Single-Photon-Emissionscomputertomograph)	Schnittbildverfahren unter Nutzung eines Strahlenkörperchens		in Kooperation mit der nuklearmedizinischen Praxis
AA31	Spirometrie/ Lungenfunktionsprüfung			
AA32	Szintigraphiescanner/Gammasonde	Nuklearmedizinisches Verfahren zur Entdeckung bestimmter, zuvor markierter Gewebe, z. B. Lymphknoten		in Kooperation mit der nuklearmedizinischen Praxis
AA33	Uroflow/ Blasendruckmessung			
AA34	AICD-Implantation/ Kontrolle/Programmiersystem	Einpflanzbarer Herzrhythmusdefibrillator		
AA35	Gerät zur analen Sphinktermanometrie	Afterdruckmessungsgerät		
AA36	Gerät zur Argon-Plasma-Koagulation	Blutstillung und Gewebeverödung mittels Argon-Plasma	<input checked="" type="checkbox"/>	
AA37	Arthroskop	Gelenksspiegelung		
AA38	Beatmungsgeräte/ CPAP-Geräte	Maskenbeatmungsgerät mit dauerhaft positivem Beatmungsdruck		
AA39	Bronchoskop	Gerät zur Luftröhren- und Bronchienspiegelung	<input checked="" type="checkbox"/>	
AA40	Defibrillator	Gerät zur Behandlung von lebensbedrohlichen Herzrhythmusstörungen		

Nr.	Vorhandene Geräte	Umgangssprachliche Bezeichnung	24h-Notfallverfügbarkeit	Kommentar/ Erläuterungen
AA43	Elektrophysiologischer Messplatz mit EMG, NLG, VEP, SEP, AEP	Messplatz zur Messung feinsten elektrischer Potentiale im Nervensystem, die durch eine Anregung eines der fünf Sinne hervorgerufen wurden		
AA45	Endosonographiegerät	Ultraschalldiagnostik im Körperinneren		
AA46	Endoskopisch-retrograder-Cholangio-Pankreaticograph (ERCP)	Spiegelgerät zur Darstellung der Gallen- und Bauchspeicheldrüsengänge mittels Röntgenkontrastmittel		
AA47	Inkubatoren Neonatologie	Geräte für Früh- und Neugeborene	<input checked="" type="checkbox"/>	
AA50	Kapselendoskop	Verschluckbares Spiegelgerät zur Darmspiegelung		
AA51	Gerät zur Kardiokographie	Gerät zur gleichzeitigen Messung der Herztöne und der Wehentätigkeit (Wehenschreiber)	<input checked="" type="checkbox"/>	
AA52	Laboranalyseautomaten für Hämatologie, klinische Chemie, Gerinnung und Mikrobiologie	Laborgeräte zur Messung von Blutwerten bei Blutkrankheiten, Stoffwechselleiden, Gerinnungsleiden und Infektionen	<input checked="" type="checkbox"/>	
AA53	Laparoskop	Bauchhöhlenspiegelungsgerät		
AA55	MIC-Einheit (minimal invasive Chirurgie)	Minimal in den Körper eindringende, also gewebeschonende Chirurgie		
AA58	24 h Blutdruck-Messung			
AA59	24 h EKG-Messung			
AA60	24h-pH-Metrie	pH-Wertmessung des Magens		
AA62	3-D/4-D-Ultraschallgerät			
AA00	Babyreanimationseinheiten			
AA00	H-2-Atemtestgerät			zur Erkennung von Milchsucker-/ Fruchtzuckerunverträglichkeit
AA00	Schweißtestgerät			zur Suche nach Mukoviszidose/ Cystischer Fibrose
AA00	Transportinkubatoren			
AA00	Frühgeborenenintensiv mit 9 Plätzen			
AA00	Stationierung des Rettungshubschraubers			stellt sofortige Transportmöglichkeit sicher

Nr.	Vorhandene Geräte	Umgangssprachliche Bezeichnung	24h-Notfallverfügbarkeit	Kommentar/ Erläuterungen
Tabelle B-2.11 Pädiatrie: Apparative Ausstattung				

B-2.12 Personelle Ausstattung

B-2.12.1 Ärzte

	Anzahl	Kommentar/Erläuterungen
Ärztinnen/ Ärzte insgesamt (außer Belegärzte)	7,8 Vollkräfte	
...davon Fachärztinnen/Fachärzte	4 Vollkräfte	

Tabelle B-2.12.1: Ärzte

B-2.12.1.2 Ärztliche Fachexpertise

Nr.	Facharztbezeichnung	Kommentar/Erläuterungen
AQ63	Allgemeinmedizin	
AQ32	Kinder- und Jugendmedizin	
AQ36	Kinder- und Jugendmedizin, SP Neuropädiatrie	
AQ59	Transfusionsmedizin	
AQ00	Neuropädiatrie	

Tabelle B-2.12.1.2 Pädiatrie: Ärztliche Fachexpertise

B-2.12.1.3 Zusatzweiterbildungen

Nr.	Zusatzweiterbildung (fakultativ)	Kommentar/Erläuterungen
ZF13	Homöopathie	
ZF20	Kinder-Pneumologie	

Tabelle B-2.12.1.3 Pädiatrie: Zusatzweiterbildungen

B-2.12.2 Pflegepersonal

	Anzahl	Kommentar/Erläuterungen
Gesundheits- und Krankenpfleger/-innen (Dreijährige Ausbildung)	0 Vollkräfte	Gemäß Krankenpflegegesetz sowie Aus- und Prüfungsverordnung werden die Schüler der Gesundheits- und Krankenpflegeschule während ihrer dreijährigen Ausbildung auch in diesem Fachbereich eingesetzt. Sie werden hier nicht mitgezählt.
Gesundheits- und Kinderkrankenpfleger/-innen (Dreijährige Ausbildung)	16 Vollkräfte	
Altenpfleger/-innen (Dreijährige Ausbildung)	0 Vollkräfte	
Pflegeassistenten/-assistentinnen (Zweijährige Ausbildung)	0 Vollkräfte	
Krankenpflegehelfer/-innen (Einjährige Ausbildung)	0 Vollkräfte	
Pflegehelfer/-innen (ab 200 Stunden Basiskurs)	0 Vollkräfte	
Hebammen/Entbindungspfleger (Dreijährige Ausbildung)	0 Personen	
Operationstechnische Assistenz (Dreijährige Ausbildung)	0 Vollkräfte	
Medizinische Fachangestellte	1,5	
Servicekräfte	1	

Tabelle B-2.12.2: Pflegepersonal

B-2.12.2.2 Fachweiterbildungen

Nr.	Anerkannte Fachweiterbildung/ zusätzlicher akademischer Abschluss	Kommentar/Erläuterungen
PQ03	Hygienefachkraft	Die im Verbundkrankenhaus tätigen Hygienefachkräfte betreuen alle Fachabteilungen und Organisationseinheiten.
PQ05	Leitung von Stationen oder Funktionseinheiten	

Tabelle B-2.12.2.2 Pädiatrie: Fachweiterbildungen

B-2.12.2.3 Zusatzqualifikationen

Nr.	Zusatzqualifikation	Kommentar/Erläuterungen
ZP02	Bobath	Mitarbeiter des Verbundkrankenhauses sind fachabteilungsübergreifend tätig.
ZP03	Diabetes	Mitarbeiter des Verbundkrankenhauses sind fachabteilungsübergreifend tätig.
ZP05	Entlassungsmanagement	Mitarbeiter des Verbundkrankenhauses sind fachabteilungsübergreifend tätig.
ZP06	Ernährungsmanagement	Mitarbeiter des Verbundkrankenhauses sind fachabteilungsübergreifend tätig.
ZP08	Kinästhetik	
ZP09	Kontinenzberatung	Mitarbeiter des Verbundkrankenhauses sind fachabteilungsübergreifend tätig.
ZP12	Praxisanleitung	
ZP15	Stomapflege	Mitarbeiter des Verbundkrankenhauses sind fachabteilungsübergreifend tätig.
ZP16	Wundmanagement	Mitarbeiter des Verbundkrankenhauses sind fachabteilungsübergreifend tätig.

Tabelle B-2.12.2.3 Pädiatrie: Zusatzqualifikationen

B-2.12.3 Spezielles therapeutisches Personal

Nr.	Spezielles therapeutisches Personal	Kommentar/Erläuterungen
SP51	Apotheker und Apothekerin	Mitarbeiter des Verbundkrankenhauses sind fachabteilungsübergreifend tätig.
SP02	Arzthelfer und Arzthelferin	
SP32	Bobath-Therapeut und Bobath-Therapeutin für Erwachsene und/oder Kinder	Mitarbeiter des Verbundkrankenhauses sind fachabteilungsübergreifend tätig.
SP35	Diabetologe und Diabetologin/Diabetesassistent und Diabetesassistentin/Diabetesberater und Diabetesberaterin/Diabetesbeauftragter und Diabetesbeauftragte/Wundassistent und Wundassistentin DDG/Diabetesfachkraft Wundmanagement	Mitarbeiter des Verbundkrankenhauses sind fachabteilungsübergreifend tätig.
SP04	Diätassistent und Diätassistentin	Mitarbeiter des Verbundkrankenhauses sind fachabteilungsübergreifend tätig.
SP11	Kinästhetikbeauftragter und Kinästhetikbeauftragte	
SP42	Manualtherapeut und Manualtherapeutin	Mitarbeiter des Verbundkrankenhauses sind fachabteilungsübergreifend tätig.

Nr.	Spezielles therapeutisches Personal	Kommentar/Erläuterungen
SP15	Masseur/Medizinischer Bademeister und Masseurin/Medizinische Bademeisterin	Mitarbeiter des Verbundkrankenhauses sind fachabteilungsübergreifend tätig.
SP21	Physiotherapeut und Physiotherapeutin	Mitarbeiter des Verbundkrankenhauses sind fachabteilungsübergreifend tätig.
SP22	Podologe und Podologin/Fußpfleger und Fußpflegerin	Mitarbeiter des Verbundkrankenhauses sind fachabteilungsübergreifend tätig.
SP25	Sozialarbeiter und Sozialarbeiterin	Mitarbeiter des Verbundkrankenhauses sind fachabteilungsübergreifend tätig.
SP27	Stomatherapeut und Stomatherapeutin	Mitarbeiter des Verbundkrankenhauses sind fachabteilungsübergreifend tätig.
SP48	Vojtatherapeut und Vojtatherapeutin für Erwachsene und/oder Kinder	Mitarbeiter des Verbundkrankenhauses sind fachabteilungsübergreifend tätig.
SP28	Wundmanager und Wundmanagerin/Wundberater und Wundberaterin/Wundexperte und Wundexpertin/Wundbeauftragter und Wundbeauftragte	Mitarbeiter des Verbundkrankenhauses sind fachabteilungsübergreifend tätig.
Tabelle B-2.12.3 Pädiatrie: Spezielles therapeutisches Personal		

B-3 Allgemeine Chirurgie (1500)

Kontaktdaten

Hausanschrift

Koblenzer Str. 91
54516 Wittlich

Telefon: 06571/150

Fax: 06571/152997

info@verbund-krankenhaus.de

<http://www.verbund-krankenhaus.de/>

Art der Organisationseinheit/Fachabteilung

- Hauptabteilung
- Belegabteilung
- Gemischte Haupt- und Belegabteilung
- Nicht bettenführende Abteilung/ sonstige Organisationseinheit

B-3.2 Versorgungsschwerpunkte der Organisationseinheit/ Fachabteilung

Nr.	Versorgungsschwerpunkte	Kommentar/Erläuterungen
VC05	Schrittmachereingriffe	
VC11	Lungenchirurgie	komplette Lungenchirurgie: Behandlung in Kooperation mit der Pulmonologie
VC13	Operationen wegen Thoraxtrauma	
VC14	Speiseröhrenchirurgie	
VC15	Thorakoskopische Eingriffe	
VC59	Mediastinoskopie	
VC16	Aortenaneurysmachirurgie	
VC17	Offen chirurgische und endovaskuläre Behandlung von Gefäßerkrankungen z. B. Carotischirurgie	periphere Verschlusskrankheit: Rekonstruktion von Aorta-Becken-Bein-Gefäßen einschließlich cruraler und pedaler Bypassoperationen
VC18	Konservative Behandlung von arteriellen Gefäßerkrankungen	
VC19	Diagnostik und Therapie von venösen Erkrankungen und Folgeerkrankungen z. B. Thrombosen, Krampfadern; Ulcus cruris (offenes Bein)	
VC20	Nierenchirurgie	Nierenaortenomalien
VC21	Endokrine Chirurgie	
VC22	Magen-Darm-Chirurgie z. B. Hernienchirurgie, Koloproktologie	
VC23	Leber-, Gallen-, Pankreaschirurgie	
VC24	Tumorchirurgie	Gefäßchirurgie: bei Gefäßbeteiligung in Kooperation mit den Viszeralchirurgen Viszeralchirurgie: komplette Tumorchirurgie, interdisziplinäre Tumorbehandlung
VC61	Dialyseshuntchirurgie	
VC62	Portimplantation	
VC26	Metall-/Fremdkörperentfernungen	
VC27	Bandrekonstruktionen/Plastiken	
VC28	Gelenkersatzverfahren/Endoprothetik	
VC29	Behandlung von Dekubitalgeschwüren	- Wundbehandlung beim diabetischen Fußsyndrom - Wundbehandlung beim Dekubitus - chirurgische Behandlung von Infektionen und infizierten Wunden
VC30	Septische Knochenchirurgie	
VC31	Diagnostik und Therapie von Knochenentzündungen	
VC32	Diagnostik und Therapie von Verletzungen des Kopfes	bei Gefäßverletzungen
VC33	Diagnostik und Therapie von Verletzungen des Halses	
VC34	Diagnostik und Therapie von Verletzungen des Thorax	
VC35	Diagnostik und Therapie von Verletzungen der Lumbosakralgegend, der Lendenwirbelsäule und des Beckens	
VC36	Diagnostik und Therapie von Verletzungen der Schulter und des Oberarmes	
VC37	Diagnostik und Therapie von Verletzungen des Ellenbogens und des Unterarmes	
VC38	Diagnostik und Therapie von Verletzungen des Handgelenkes und der Hand	

Nr.	Versorgungsschwerpunkte	Kommentar/Erläuterungen
VC39	Diagnostik und Therapie von Verletzungen der Hüfte und des Oberschenkels	
VC40	Diagnostik und Therapie von Verletzungen des Knies und des Unterschenkels	
VC41	Diagnostik und Therapie von Verletzungen der Knöchelregion und des Fußes	
VC42	Diagnostik und Therapie von sonstigen Verletzungen	Gefäßverletzungen
VC63	Amputationschirurgie	
VC64	Ästhetische Chirurgie/Plastische Chirurgie	
VO15	Fußchirurgie	
VO16	Handchirurgie	
VO19	Schulterchirurgie	
VO20	Sportmedizin/Sporttraumatologie	
VC65	Wirbelsäulenchirurgie	
VC45	Chirurgie der degenerativen und traumatischen Schäden der Hals-, Brust- und Lendenwirbelsäule z. B. Vertebroplastie	
VC48	Chirurgie der intraspinalen Tumoren	
VC50	Chirurgie der peripheren Nerven	
VC65	Wirbelsäulenchirurgie	
VC55	Minimalinvasive laparoskopische Operationen	Refluxchirurgie, Kolo-Rektale Chirurgie, Tumorchirurgie, Magen Chirurgie, Gallenblasen-/Leberchirurgie, Nebennierenchirurgie, Narbenhernien, Leistenhernien, Lungenchirurgie, Mediastinoskopie, Schilddrüsenchirurgie
VC56	Minimalinvasive endoskopische Operationen	
VC57	Plastisch-rekonstruktive Eingriffe	
VC58	Spezialsprechstunde	Gefäßchirurgie - Gefäßsprechstunde - farbkodierte Duplexsonografien der Gefäße, des Kopfes, des Bauches und der Beine Viszeralchirurgie: - Schilddrüsenprechstunde - Kontinenzsprechstunde - proktologische Sprechstunde - Beckenbodensprechstunde - kinderchirurgische Sprechstunde
VC66	Arthroskopische Operationen	
VC67	Chirurgische Intensivmedizin	in Kooperation mit der Fachabteilung Anästhesie
VC00	Gefäßlabor	
VC00	Dopplerdruckmessung	
VD03	Diagnostik und Therapie von Hauttumoren	z. B.: Melanombehandlung, Wächterlymphknoten, alle unklaren Hauttumore
VI16	Diagnostik und Therapie von Krankheiten der Pleura	in Kooperation mit Pulmonologen
VI18	Diagnostik und Therapie von onkologischen Erkrankungen	alle Tumorerkrankungen, interdisziplinär mit der Abteilung Gastroenterologie, Pulmologie, Onkologie, klinische Radiologie, Strahlentherapie
VO01	Diagnostik und Therapie von Arthropathien	
VO02	Diagnostik und Therapie von Systemkrankheiten des Bindegewebes	
VO03	Diagnostik und Therapie von Deformitäten der Wirbelsäule und des Rückens	
VO04	Diagnostik und Therapie von Spondylopathien	

Nr.	Versorgungsschwerpunkte	Kommentar/Erläuterungen
VO05	Diagnostik und Therapie von sonstigen Krankheiten der Wirbelsäule und des Rückens	
VO06	Diagnostik und Therapie von Krankheiten der Muskeln	
VO07	Diagnostik und Therapie von Krankheiten der Synovialis und der Sehnen	
VO08	Diagnostik und Therapie von sonstigen Krankheiten des Weichteilgewebes	
VO09	Diagnostik und Therapie von Osteopathien und Chondropathien	
VO10	Diagnostik und Therapie von sonstigen Krankheiten des Muskel-Skelett-Systems und des Bindegewebes	
VO11	Diagnostik und Therapie von Tumoren der Haltungs- und Bewegungsorgane	
VO12	Kinderorthopädie	Kinderchirurgische Sprechstunde
VO13	Spezialsprechstunde	
VO14	Endoprothetik	
VO15	Fußchirurgie	
VO16	Handchirurgie	
VO19	Schulterchirurgie	
VO20	Sportmedizin/Sporttraumatologie	
VC26	Metall-/Fremdkörperentfernungen	
VC65	Wirbelsäulen Chirurgie	
VC66	Arthroskopische Operationen	
VK31	Kinderchirurgie	kinderchirurgische operative Grundversorgung (konventionell, laparoskopisch und konservativ); Schwerpunkte: Fußfehlstellungen, Verbrennungs- und Narbenbehandlung, angeborene Gefäßmissbildungen Die Kinderchirurgie ist interdisziplinär eingebunden in die pädiatrische, unfallchirurgische und viszeralchirurgische ambulante und stationäre Versorgung.
VK32	Kindertraumatologie	Die Kinderchirurgie ist interdisziplinär eingebunden in die pädiatrische, unfallchirurgische und viszeralchirurgische ambulante und stationäre Versorgung.
VR02	Native Sonographie	
VR03	Eindimensionale Dopplersonographie	
VR04	Duplexsonographie	
VR06	Endosonographie	Beckenbodenzentrum
VR15	Arteriographie	in Kooperation mit der radiologischen Praxis; auch intraoperativ
VR16	Phlebographie	in Kooperation mit der radiologischen Praxis; auch intraoperativ
VR17	Lymphographie	in Kooperation mit der radiologischen Praxis; auch intraoperativ
VR00	CT-Angiographie	in Kooperation mit der radiologischen Praxis
VR00	MR-Angiographie	in Kooperation mit der radiologischen Praxis
VX00	Kinderchirurgie	Verbrennungen, Handchirurgie

Tabelle B-3.2 Allgemeine Chirurgie: Versorgungsschwerpunkte der Organisationseinheit/ Fachabteilung

B-3.3 Medizinisch-pflegerische Leistungsangebote der Organisationseinheit/ Fachabteilung

Nr.	Medizinisch-pflegerisches Leistungsangebot	Kommentar/Erläuterungen
MP01	Akupressur	
MP02	Akupunktur	
MP57	Biofeedback-Therapie	

Tabelle B-3.3 Allgemeine Chirurgie: Medizinisch-pflegerische Leistungsangebote der Organisationseinheit/ Fachabteilung

B-3.4 Nicht-medizinische Serviceangebote der Organisationseinheit/ Fachabteilung

Nr.	Serviceangebot	Kommentar/Erläuterungen
SA12	Balkon/ Terrasse	Patienten können z. T. einen gemeinsamen Balkon nutzen.

Tabelle B-3.4 Allgemeine Chirurgie: Nicht-medizinische Serviceangebote der Organisationseinheit/ Fachabteilung

B-3.5 Fallzahlen der Organisationseinheit/ Fachabteilung

B-3.5.1 Vollstationäre Fallzahl

4805

B-3.6 Hauptdiagnosen nach ICD

ICD-10 Nummer	Fallzahl	Umgangssprachliche Beschreibung
I70	310	Verkalkung der Schlagadern - Arteriosklerose
S06	232	Verletzung des Schädelinneren
K80	223	Gallensteinleiden
K40	210	Leistenbruch (Hernie)
S72	165	Knochenbruch des Oberschenkels
M51	152	Sonstiger Bandscheibenschaden
S82	148	Knochenbruch des Unterschenkels, einschließlich des oberen Sprunggelenkes
K35	142	Akute Blinddarmentzündung
I83	139	Krampfader der Beine
K57	106	Krankheit des Dickdarms mit vielen kleinen Ausstülpungen der Schleimhaut - Divertikulose
K59	106	Sonstige Störung der Darmfunktion, z.B. Verstopfung oder Durchfall
S42	102	Knochenbruch im Bereich der Schulter bzw. des Oberarms
E04	101	Sonstige Form einer Schilddrüsenvergrößerung ohne Überfunktion der Schilddrüse
S52	100	Knochenbruch des Unterarmes
M16	91	Gelenkverschleiß (Arthrose) des Hüftgelenkes
M17	87	Gelenkverschleiß (Arthrose) des Kniegelenkes
E11	80	Zuckerkrankheit, die nicht zwingend mit Insulin behandelt werden muss - Diabetes Typ-2
M23	80	Schädigung von Bändern bzw. Knorpeln des Kniegelenkes
S32	79	Knochenbruch der Lendenwirbelsäule bzw. des Beckens

ICD-10 Nummer	Fallzahl	Umgangssprachliche Beschreibung
T82	71	Komplikationen durch eingepflanzte Fremdteile wie Herzklappen oder Herzschrittmacher oder durch Verpflanzung von Gewebe im Herzen bzw. in den Blutgefäßen
I80	69	Verschluss einer Vene durch ein Blutgerinnsel (Thrombose) bzw. oberflächliche Venenentzündung
K56	66	Darmverschluss (Ileus) ohne Eingeweidebruch
S22	55	Knochenbruch der Rippe(n), des Brustbeins bzw. der Brustwirbelsäule
K43	54	Bauchwandbruch (Hernie)
T84	51	Komplikationen durch künstliche Gelenke, Metallteile oder durch Verpflanzung von Gewebe in Knochen, Sehnen, Muskeln bzw. Gelenken
T81	49	Komplikationen bei ärztlichen Eingriffen
C18	47	Dickdarmkrebs im Bereich des Grimmdarms (Kolon)
A46	46	Wundrose - Erysipel
A09	39	Durchfallkrankheit bzw. Magen-Darm-Grippe, wahrscheinlich ausgelöst durch Bakterien, Viren oder andere Krankheitserreger
I84	39	Krampfaderartige Erweiterung der Venen im Bereich des Enddarms - Hämorrhoiden

Tabelle B-3.6 Allgemeine Chirurgie: Hauptdiagnosen nach ICD

B-3.7 Prozeduren nach OPS

OPS Ziffer	Fallzahl	Umgangssprachliche Beschreibung
5-893	423	Operative Entfernung von abgestorbenem Gewebe im Bereich einer Wunde bzw. von erkranktem Gewebe an Haut oder Unterhaut
5-916	265	Vorübergehende Abdeckung von Weichteilverletzungen durch Haut bzw. Hautersatz
8-836	250	Behandlung an einem Gefäß über einen Schlauch (Katheter)
5-530	216	Operativer Verschluss eines Leistenbruchs (Hernie)
5-469	214	Sonstige Operation am Darm
5-511	210	Operative Entfernung der Gallenblase
5-385	188	Operatives Verfahren zur Entfernung von Krampfadern aus dem Bein
5-380	174	Operative Eröffnung von Blutgefäßen bzw. Entfernung eines Blutgerinnsels
5-983	160	Erneute Operation
5-930	159	Art des verpflanzten Materials
5-820	152	Operatives Einsetzen eines künstlichen Hüftgelenks
5-794	151	Operatives Einrichten (Reposition) eines mehrfachen Bruchs im Gelenkbereich eines langen Röhrenknochens und Befestigung der Knochenteile mit Hilfsmitteln wie Schrauben oder Platten
5-793	150	Operatives Einrichten (Reposition) eines einfachen Bruchs im Gelenkbereich eines langen Röhrenknochens
5-381	146	Operative Entfernung eines Blutgerinnsels einschließlich der angrenzenden Innenwand einer Schlagader
5-470	145	Operative Entfernung des Blinddarms
5-790	142	Einrichten (Reposition) eines Knochenbruchs oder einer Ablösung der Wachstumsfuge und Befestigung der Knochenteile mit Hilfsmitteln wie Schrauben oder Platten von außen
5-900	134	Einfacher operativer Verschluss der Haut bzw. der Unterhaut nach Verletzungen, z.B. mit einer Naht
5-892	128	Sonstige operative Einschnitte an Haut bzw. Unterhaut
5-787	122	Entfernung von Hilfsmitteln, die zur Befestigung von Knochenteilen z.B. bei Brüchen verwendet wurden
5-069	119	Sonstige Operation an Schilddrüse bzw. Nebenschilddrüsen
5-812	119	Operation am Gelenkknorpel bzw. an den knorpeligen Zwischenscheiben (Menisken) durch eine Spiegelung

OPS Ziffer	Fallzahl	Umgangssprachliche Beschreibung
8-919	118	Umfassende Schmerzbehandlung bei akuten Schmerzen
8-910	110	Regionale Schmerzbehandlung durch Einbringen eines Betäubungsmittels in einen Spaltraum im Wirbelkanal (Epiduralraum)
5-393	106	Anlegen einer sonstigen Verbindung zwischen Blutgefäßen (Shunt) bzw. eines Umgehungsgefäßes (Bypass)
5-822	81	Operatives Einsetzen eines künstlichen Kniegelenks
1-654	78	Untersuchung des Mastdarms durch eine Spiegelung
5-395	78	Operativer Verschluss einer Lücke in der Gefäßwand mit einem Haut- oder Kunststofflappen
8-840	76	Behandlung an einem Gefäß über einen Schlauch (Katheter)
1-650	75	Untersuchung des Dickdarms durch eine Spiegelung - Koloskopie
5-063	75	Operative Entfernung der Schilddrüse

Tabelle B-3.7 Allgemeine Chirurgie: Prozeduren nach OPS

B-3.8 Ambulante Behandlungsmöglichkeiten

Nr. der Ambulanz	Art der Ambulanz	Bezeichnung der Ambulanz	Nr. der Leistung	Angebotene Leistungen	Kommentar/Erläuterungen
AM04	Ermächtigungsambulanz nach § 116 SGB V	Gefäßchirurgisch-phlebologische Ambulanz (a)	VC19	Diagnostik und Therapie von venösen Erkrankungen und Folgeerkrankungen z. B. Thrombosen, Krampfadern; Ulcus cruris (offenes Bein)	Gefäßlabor, Doppelsonografie, Farbduplex
			VC58	Spezialsprechstunde	
AM11	Vor- und nachstationäre Leistungen nach § 115a SGB V	Gefäßchirurgisch-phlebologische Ambulanz (b)	VC19	Diagnostik und Therapie von venösen Erkrankungen und Folgeerkrankungen z. B. Thrombosen, Krampfadern; Ulcus cruris (offenes Bein)	
			VC00	Sonografie	
			VC00	Wundtherapie	
			VC00	Qualitätskontrolle	
AM07	Privatambulanz	Gefäßchirurgisch-phlebologische Ambulanz (c)	VC19	Diagnostik und Therapie von venösen Erkrankungen und Folgeerkrankungen z. B. Thrombosen, Krampfadern; Ulcus cruris (offenes Bein)	Gefäßlabor, Doppelsonografie, Farbduplex
			VC58	Spezialsprechstunde	
			VC00	Sonografie	
			VC00	Wundtherapie	
			VC00	Qualitätskontrolle	
AM04	Ermächtigungsambulanz nach § 116 SGB V	Allgemein- und Viszeralchirurgische Ambulanz (a)	VX00	ambulante Behandlungen	Soweit möglich werden alle Leistungen - einschließlich Thoraxchirurgie - der Abteilung Allgemein- und Viszeralchirurgie ambulant angeboten.
AM07	Privatambulanz	Allgemein- und Viszeralchirurgische Ambulanz (b)	VX00	ambulante Behandlungen	Soweit möglich werden alle Leistungen - einschließlich Thoraxchirurgie - der Abteilung Allgemein- und Viszeralchirurgie ambulant angeboten.
AM08	Notfallambulanz (24h)	Allgemein- und Viszeralchirurgische Ambulanz (c)	VX00	ambulante Behandlungen	Soweit möglich werden alle Leistungen - einschließlich Thoraxchirurgie - der Abteilung Allgemein- und Viszeralchirurgie ambulant angeboten.

Nr. der Ambulanz	Art der Ambulanz	Bezeichnung der Ambulanz	Nr. der Leistung	Angebotene Leistungen	Kommentar/Erläuterungen
AM11	Vor- und nachstationäre Leistungen nach § 115a SGB V	Allgemein- und Viszeralchirurgische Ambulanz (d)	VX00	ambulante Behandlungen	Soweit möglich werden alle Leistungen - einschließlich Thoraxchirurgie - der Abteilung Allgemein- und Viszeralchirurgie ambulant angeboten.
AM04	Ermächtigungsambulanz nach § 116 SGB V	Unfallchirurgische Ambulanz (a)	VC26	Metall-/Fremdkörperentfernungen	im Rahmen der Ermächtigung durch die Kassenärztliche Vereinigung
			VC27	Bandrekonstruktionen/Plastiken	
			VC29	Behandlung von Dekubitalgeschwüren	
			VC30	Septische Knochenchirurgie	
			VC31	Diagnostik und Therapie von Knochenentzündungen	
			VC32	Diagnostik und Therapie von Verletzungen des Kopfes	
			VC33	Diagnostik und Therapie von Verletzungen des Halses	
			VC34	Diagnostik und Therapie von Verletzungen des Thorax	
			VC35	Diagnostik und Therapie von Verletzungen der Lumbosakralgegend, der Lendenwirbelsäule und des Beckens	
			VC36	Diagnostik und Therapie von Verletzungen der Schulter und des Oberarmes	
			VC37	Diagnostik und Therapie von Verletzungen des Ellenbogens und des Unterarmes	
			VC38	Diagnostik und Therapie von Verletzungen des Handgelenkes und der Hand	
			VC39	Diagnostik und Therapie von Verletzungen der Hüfte und des Oberschenkels	
			VC40	Diagnostik und Therapie von Verletzungen des Knies und des Unterschenkels	
			VC41	Diagnostik und Therapie von Verletzungen der Knöchelregion und des Fußes	
			VC42	Diagnostik und Therapie von sonstigen Verletzungen	
			VC64	Ästhetische Chirurgie/Plastische Chirurgie	
			VC50	Chirurgie der peripheren Nerven	
			VC56	Minimalinvasive endoskopische Operationen	
VC57	Plastisch-rekonstruktive Eingriffe				
VC58	Spezialsprechstunde				

Nr. der Ambulanz	Art der Ambulanz	Bezeichnung der Ambulanz	Nr. der Leistung	Angebotene Leistungen	Kommentar/Erläuterungen
			VC66	Arthroskopische Operationen	
			VO01	Diagnostik und Therapie von Arthropathien	
			VO02	Diagnostik und Therapie von Systemkrankheiten des Bindegewebes	
			VO03	Diagnostik und Therapie von Deformitäten der Wirbelsäule und des Rückens	
			VO04	Diagnostik und Therapie von Spondylopathien	
			VO05	Diagnostik und Therapie von sonstigen Krankheiten der Wirbelsäule und des Rückens	
			VO06	Diagnostik und Therapie von Krankheiten der Muskeln	
			VO07	Diagnostik und Therapie von Krankheiten der Synovialis und der Sehnen	
			VO08	Diagnostik und Therapie von sonstigen Krankheiten des Weichteilgewebes	
			VO09	Diagnostik und Therapie von Osteopathien und Chondropathien	
			VO10	Diagnostik und Therapie von sonstigen Krankheiten des Muskel-Skelett-Systems und des Bindegewebes	
			VO11	Diagnostik und Therapie von Tumoren der Haltungs- und Bewegungsorgane	
			VO15	Fußchirurgie	
			VO16	Handchirurgie	
			VO19	Schulterchirurgie	
			VO20	Sportmedizin/Sporttraumatologie	
AM07	Privatambulanz	Unfallchirurgische Ambulanz (b)	VC26	Metall-/Fremdkörperentfernungen	
			VC27	Bandrekonstruktionen/Plastiken	
			VC29	Behandlung von Dekubitalgeschwüren	
			VC30	Septische Knochenchirurgie	
			VC31	Diagnostik und Therapie von Knochenentzündungen	
			VC32	Diagnostik und Therapie von Verletzungen des Kopfes	
			VC33	Diagnostik und Therapie von Verletzungen des Halses	
			VC34	Diagnostik und Therapie von Verletzungen des Thorax	
			VC35	Diagnostik und Therapie von Verletzungen der Lumbosakralgegend, der Lendenwirbelsäule und des Beckens	

Nr. der Ambulanz	Art der Ambulanz	Bezeichnung der Ambulanz	Nr. der Leistung	Angebotene Leistungen	Kommentar/Erläuterungen
			VC36	Diagnostik und Therapie von Verletzungen der Schulter und des Oberarmes	
			VC37	Diagnostik und Therapie von Verletzungen des Ellenbogens und des Unterarmes	
			VC38	Diagnostik und Therapie von Verletzungen des Handgelenkes und der Hand	
			VC39	Diagnostik und Therapie von Verletzungen der Hüfte und des Oberschenkels	
			VC40	Diagnostik und Therapie von Verletzungen des Knies und des Unterschenkels	
			VC41	Diagnostik und Therapie von Verletzungen der Knöchelregion und des Fußes	
			VC42	Diagnostik und Therapie von sonstigen Verletzungen	
			VC50	Chirurgie der peripheren Nerven	
			VC56	Minimalinvasive endoskopische Operationen	
			VC57	Plastisch-rekonstruktive Eingriffe	
			VC58	Spezialsprechstunde	
			VC66	Arthroskopische Operationen	
			VO01	Diagnostik und Therapie von Arthropathien	
			VO02	Diagnostik und Therapie von Systemkrankheiten des Bindegewebes	
			VO03	Diagnostik und Therapie von Deformitäten der Wirbelsäule und des Rückens	
			VO04	Diagnostik und Therapie von Spondylopathien	
			VO05	Diagnostik und Therapie von sonstigen Krankheiten der Wirbelsäule und des Rückens	
			VO06	Diagnostik und Therapie von Krankheiten der Muskeln	
			VO07	Diagnostik und Therapie von Krankheiten der Synovialis und der Sehnen	
			VO08	Diagnostik und Therapie von sonstigen Krankheiten des Weichteilgewebes	
			VO09	Diagnostik und Therapie von Osteopathien und Chondropathien	
			VO10	Diagnostik und Therapie von sonstigen Krankheiten des Muskel-Skelett-Systems und des Bindegewebes	

Nr. der Ambulanz	Art der Ambulanz	Bezeichnung der Ambulanz	Nr. der Leistung	Angebotene Leistungen	Kommentar/Erläuterungen
			VO11	Diagnostik und Therapie von Tumoren der Haltungs- und Bewegungsorgane	
			VO15	Fußchirurgie	
			VO16	Handchirurgie	
			VO19	Schulterchirurgie	
			VO20	Sportmedizin/Sporttraumatologie	
AM09	D-Arzt-/Berufsgenossenschaftliche Ambulanz	Unfallchirurgische Ambulanz (c)	VC26	Metall-/Fremdkörperentfernungen	
			VC27	Bandrekonstruktionen/Plastiken	
			VC29	Behandlung von Dekubitalgeschwüren	
			VC30	Septische Knochenchirurgie	
			VC31	Diagnostik und Therapie von Knochenentzündungen	
			VC32	Diagnostik und Therapie von Verletzungen des Kopfes	
			VC33	Diagnostik und Therapie von Verletzungen des Halses	
			VC34	Diagnostik und Therapie von Verletzungen des Thorax	
			VC35	Diagnostik und Therapie von Verletzungen der Lumbosakralgegend, der Lendenwirbelsäule und des Beckens	
			VC36	Diagnostik und Therapie von Verletzungen der Schulter und des Oberarmes	
			VC37	Diagnostik und Therapie von Verletzungen des Ellenbogens und des Unterarmes	
			VC38	Diagnostik und Therapie von Verletzungen des Handgelenkes und der Hand	
			VC39	Diagnostik und Therapie von Verletzungen der Hüfte und des Oberschenkels	
			VC40	Diagnostik und Therapie von Verletzungen des Knies und des Unterschenkels	
			VC41	Diagnostik und Therapie von Verletzungen der Knöchelregion und des Fußes	
			VC42	Diagnostik und Therapie von sonstigen Verletzungen	
			VO15	Fußchirurgie	
			VO16	Handchirurgie	
			VO19	Schulterchirurgie	
			VO20	Sportmedizin/Sporttraumatologie	
			VC50	Chirurgie der peripheren Nerven	
			VC56	Minimalinvasive endoskopische Operationen	

Nr. der Ambulanz	Art der Ambulanz	Bezeichnung der Ambulanz	Nr. der Leistung	Angebotene Leistungen	Kommentar/Erläuterungen
			VC57	Plastisch-rekonstruktive Eingriffe	
			VC58	Spezialsprechstunde	
			VC66	Arthroskopische Operationen	
			VO01	Diagnostik und Therapie von Arthropathien	
			VO02	Diagnostik und Therapie von Systemkrankheiten des Bindegewebes	
			VO03	Diagnostik und Therapie von Deformitäten der Wirbelsäule und des Rückens	
			VO04	Diagnostik und Therapie von Spondylopathien	
			VO05	Diagnostik und Therapie von sonstigen Krankheiten der Wirbelsäule und des Rückens	
			VO06	Diagnostik und Therapie von Krankheiten der Muskeln	
			VO07	Diagnostik und Therapie von Krankheiten der Synovialis und der Sehnen	
			VO08	Diagnostik und Therapie von sonstigen Krankheiten des Weichteilgewebes	
			VO09	Diagnostik und Therapie von Osteopathien und Chondropathien	
			VO10	Diagnostik und Therapie von sonstigen Krankheiten des Muskel-Skelett-Systems und des Bindegewebes	
			VO11	Diagnostik und Therapie von Tumoren der Haltungs- und Bewegungsorgane	
			VO13	Spezialsprechstunde	
AM08	Notfallambulanz (24h)	Unfallchirurgische Ambulanz (d)	VC27	Bandrekonstruktionen/Plastiken	
			VC30	Septische Knochenchirurgie	
			VC31	Diagnostik und Therapie von Knochenentzündungen	
			VC32	Diagnostik und Therapie von Verletzungen des Kopfes	
			VC33	Diagnostik und Therapie von Verletzungen des Halses	
			VC34	Diagnostik und Therapie von Verletzungen des Thorax	
			VC35	Diagnostik und Therapie von Verletzungen der Lumbosakralgegend, der Lendenwirbelsäule und des Beckens	
			VC36	Diagnostik und Therapie von Verletzungen der Schulter und des Oberarmes	
			VC37	Diagnostik und Therapie von Verletzungen des Ellenbogens und des Unterarmes	

Nr. der Ambulanz	Art der Ambulanz	Bezeichnung der Ambulanz	Nr. der Leistung	Angebotene Leistungen	Kommentar/Erläuterungen
			VC38	Diagnostik und Therapie von Verletzungen des Handgelenkes und der Hand	
			VC39	Diagnostik und Therapie von Verletzungen der Hüfte und des Oberschenkels	
			VC40	Diagnostik und Therapie von Verletzungen des Knies und des Unterschenkels	
			VC41	Diagnostik und Therapie von Verletzungen der Knöchelregion und des Fußes	
			VC42	Diagnostik und Therapie von sonstigen Verletzungen	
			VO15	Fußchirurgie	
			VO16	Handchirurgie	
			VO19	Schulterchirurgie	
			VO20	Sportmedizin/Sporttraumatologie	
			VC50	Chirurgie der peripheren Nerven	
AM11	Vor- und nachstationäre Leistungen nach § 115a SGB V	Unfallchirurgische Ambulanz (e)	VC26	Metall-/Fremdkörperentfernungen	
			VC27	Bandrekonstruktionen/Plastiken	
			VC28	Gelenkersatzverfahren/Endoprothetik	
			VC29	Behandlung von Dekubitalgeschwüren	
			VC30	Septische Knochenchirurgie	
			VC31	Diagnostik und Therapie von Knochenentzündungen	
			VC32	Diagnostik und Therapie von Verletzungen des Kopfes	
			VC33	Diagnostik und Therapie von Verletzungen des Halses	
			VC34	Diagnostik und Therapie von Verletzungen des Thorax	
			VC35	Diagnostik und Therapie von Verletzungen der Lumbosakralgegend, der Lendenwirbelsäule und des Beckens	
			VC36	Diagnostik und Therapie von Verletzungen der Schulter und des Oberarmes	
			VC37	Diagnostik und Therapie von Verletzungen des Ellenbogens und des Unterarmes	
			VC38	Diagnostik und Therapie von Verletzungen des Handgelenkes und der Hand	
			VC39	Diagnostik und Therapie von Verletzungen der Hüfte und des Oberschenkels	
			VC40	Diagnostik und Therapie von Verletzungen des Knies und des Unterschenkels	

Nr. der Ambulanz	Art der Ambulanz	Bezeichnung der Ambulanz	Nr. der Leistung	Angebotene Leistungen	Kommentar/Erläuterungen
			VC41	Diagnostik und Therapie von Verletzungen der Knöchelregion und des Fußes	
			VC42	Diagnostik und Therapie von sonstigen Verletzungen	
			VC63	Amputationschirurgie	
			VC64	Ästhetische Chirurgie/Plastische Chirurgie	
			VO15	Fußchirurgie	
			VO16	Handchirurgie	
			VO19	Schulterchirurgie	
			VO20	Sportmedizin/Sporttraumatologie	
			VC65	Wirbelsäulenchirurgie	
			VC45	Chirurgie der degenerativen und traumatischen Schäden der Hals-, Brust- und Lendenwirbelsäule z. B. Vertebroplastie	
			VC48	Chirurgie der intraspinalen Tumoren	
			VC50	Chirurgie der peripheren Nerven	
			VC55	Minimalinvasive laparoskopische Operationen	
			VC56	Minimalinvasive endoskopische Operationen	
			VC57	Plastisch-rekonstruktive Eingriffe	
			VC58	Spezialsprechstunde	
			VC66	Arthroskopische Operationen	
			VO01	Diagnostik und Therapie von Arthropathien	
			VO02	Diagnostik und Therapie von Systemkrankheiten des Bindegewebes	
			VO03	Diagnostik und Therapie von Deformitäten der Wirbelsäule und des Rückens	
			VO04	Diagnostik und Therapie von Spondylopathien	
			VO05	Diagnostik und Therapie von sonstigen Krankheiten der Wirbelsäule und des Rückens	
			VO06	Diagnostik und Therapie von Krankheiten der Muskeln	
			VO07	Diagnostik und Therapie von Krankheiten der Synovialis und der Sehnen	
			VO08	Diagnostik und Therapie von sonstigen Krankheiten des Weichteilgewebes	
			VO09	Diagnostik und Therapie von Osteopathien und Chondropathien	

Nr. der Ambulanz	Art der Ambulanz	Bezeichnung der Ambulanz	Nr. der Leistung	Angeborene Leistungen	Kommentar/Erläuterungen
			VO10	Diagnostik und Therapie von sonstigen Krankheiten des Muskel-Skelett-Systems und des Bindegewebes	
			VO11	Diagnostik und Therapie von Tumoren der Haltungs- und Bewegungsorgane	
			VO14	Endoprothetik	
AM00	Kinderchirurgie	Allgemein- und Viszeralchirurgische Ambulanz (e)	VX00	ambulante Operationen	Leistenhernien, Nabelhernien, Hodenhochstand, Phimose, Hydrocehlen (Wasserbrüche)

Tabelle B-3.8 Allgemeine Chirurgie: Ambulante Behandlungsmöglichkeiten

B-3.9 Ambulante Operationen nach § 115b SGB V

OPS Ziffer	Fallzahl	Umgangssprachliche Beschreibung
5-399	122	Sonstige Operation an Blutgefäßen
5-640	107	Operation an der Vorhaut des Penis
5-385	25	Operatives Verfahren zur Entfernung von Krampfadern aus dem Bein
5-812	25	Operation am Gelenkknorpel bzw. an den knorpeligen Zwischenscheiben (Menisken) durch eine Spiegelung
5-790	21	Einrichten (Reposition) eines Knochenbruchs oder einer Ablösung der Wachstumsfuge und Befestigung der Knochenteile mit Hilfsmitteln wie Schrauben oder Platten von außen
5-056	14	Operation zur Lösung von Verwachsungen um einen Nerv bzw. zur Druckentlastung des Nervs oder zur Aufhebung der Nervenfunktion
5-787	12	Entfernung von Hilfsmitteln, die zur Befestigung von Knochenteilen z.B. bei Brüchen verwendet wurden
5-811	9	Operation an der Gelenkinnenhaut durch eine Spiegelung
5-530	8	Operativer Verschluss eines Leistenbruchs (Hernie)
5-840	8	Operation an den Sehnen der Hand
5-841	8	Operation an den Bändern der Hand
5-795	7	Operatives Einrichten (Reposition) eines einfachen Bruchs an kleinen Knochen
5-810	6	Erneute Operation eines Gelenks durch eine Spiegelung

Tabelle B-3.9 Allgemeine Chirurgie: Prozeduren nach OPS

B-3.10 Zulassung zum Durchgangs-Arztverfahren der Berufsgenossenschaft

B-3.10.1 Arzt mit ambulanter D-Arzt-Zulassung vorhanden

Vorhanden Nicht vorhanden

B-3.10.2 Stationäre BG-Zulassung

Vorhanden Nicht vorhanden

B-3.11 Apparative Ausstattung

Nr.	Vorhandene Geräte	Umgangssprachliche Bezeichnung	24h-Notfallverfügbarkeit	Kommentar/ Erläuterungen
AA01	Angiographie/ DSA	Gerät zur Gefäßdarstellung	<input type="checkbox"/>	in Kooperation mit der radiologischen Praxis
AA03	Belastungs-EKG/ Ergometrie	Belastungstest mit Herzstrommessung		
AA05	Bodyplethysmographie	Umfangreiches Lungenfunktionstestsystem		
AA07	Cell Saver (im Rahmen einer Bluttransfusion)	Eigenblutaufbereitungsgerät		
AA08	Computertomograph (CT)	Schichtbildverfahren im Querschnitt mittels Röntgenstrahlen	<input checked="" type="checkbox"/>	in Kooperation mit der radiologischen Praxis
AA10	Elektroenzephalographiegerät (EEG)	Hirnstrommessung	<input checked="" type="checkbox"/>	
AA11	Elektromyographie (EMG)/ Gerät zur Bestimmung der Nervenleitgeschwindigkeit	Messung feinsten elektrischer Ströme im Muskel		
AA12	Gastroenterologische Endoskope	Gerät zur Magen-Darm-Spiegelung	<input checked="" type="checkbox"/>	
AA13	Geräte der invasiven Kardiologie (z.B. Herzkatheterlabor, Ablationsgenerator, Kardioversionsgerät, Herzschrittmacherlabor)		<input checked="" type="checkbox"/>	Rechtsherzkatheter
AA14	Geräte für Nierenersatzverfahren (Hämofiltration, Dialyse, Peritonealdialyse)		<input checked="" type="checkbox"/>	
AA19	Kipptisch	Gerät zur Messung des Verhaltens der Kenngrößen des Blutkreislaufs bei Lageänderung		z. B. zur Diagnose des orthostatischen Syndroms
AA20	Laser			

Nr.	Vorhandene Geräte	Umgangssprachliche Bezeichnung	24h-Notfallverfügbarkeit	Kommentar/ Erläuterungen
AA21	Lithotripter (ESWL)	Stoßwellen-Steinzerstörung		
AA22	Magnetresonanztomograph (MRT)	Schnittbildverfahren mittels starker Magnetfelder und elektromagnetischer Wechselfelder	<input type="checkbox"/>	in Kooperation mit der radiologischen Praxis
AA23	Mammographiegerät	Röntgengerät für die weibliche Brustdrüse		in Kooperation mit der radiologischen Praxis
AA24	OP-Navigationsgerät			
AA25	Oszillographie	Erfassung von Volumenschwankungen der Extremitätenabschnitte		
AA27	Röntgengerät/ Durchleuchtungsgerät (z.B. C-Bogen)		<input checked="" type="checkbox"/>	in Kooperation mit der radiologischen Praxis
AA28	Schlaflabor			
AA29	Sonographiegerät/Dopplersonographiegerät/ Duplexsonographiegerät	Ultraschallgerät/ mit Nutzung des Dopplereffekts/ farbkodierter Ultraschall	<input checked="" type="checkbox"/>	farbkodierter Ultraschall: Gerät GE Logic 5
AA30	SPECT (Single-Photon-Emissionscomputertomograph)	Schnittbildverfahren unter Nutzung eines Strahlenkörperchens		in Kooperation mit der nuklearmedizinischen Praxis
AA31	Spirometrie/ Lungenfunktionsprüfung			
AA32	Szintigraphiescanner/Gammasonde	Nuklearmedizinisches Verfahren zur Entdeckung bestimmter, zuvor markierter Gewebe, z. B. Lymphknoten		in Kooperation mit der nuklearmedizinischen Praxis
AA33	Uroflow/ Blasendruckmessung			
AA34	AICD-Implantation/ Kontrolle/Programmiersystem	Einpflanzbarer Herzrhythmusdefibrillator		
AA35	Gerät zur analen Sphinktermanometrie	Afterdruckmessungsgerät		
AA36	Gerät zur Argon-Plasma-Koagulation	Blutstillung und Gewebeverödung mittels Argon-Plasma	<input checked="" type="checkbox"/>	
AA37	Arthroskop	Gelenksspiegelung		
AA38	Beatmungsgeräte/ CPAP-Geräte	Maskenbeatmungsgerät mit dauerhaft positivem Beatmungsdruck		
AA39	Bronchoskop	Gerät zur Luftröhren- und Bronchienspiegelung	<input checked="" type="checkbox"/>	
AA40	Defibrillator	Gerät zur Behandlung von lebensbedrohlichen Herzrhythmusstörungen		

Nr.	Vorhandene Geräte	Umgangssprachliche Bezeichnung	24h-Notfallverfügbarkeit	Kommentar/ Erläuterungen
AA43	Elektrophysiologischer Messplatz mit EMG, NLG, VEP, SEP, AEP	Messplatz zur Messung feinsten elektrischer Potentiale im Nervensystem, die durch eine Anregung eines der fünf Sinne hervorgerufen wurden		
AA45	Endosonographiegerät	Ultraschalldiagnostik im Körperinneren		
AA46	Endoskopisch-retrograder-Cholangio-Pankreaticograph (ERCP)	Spiegelgerät zur Darstellung der Gallen- und Bauchspeicheldrüsen-gänge mittels Röntgenkontrastmittel		
AA47	Inkubatoren Neonatologie	Geräte für Früh- und Neugeborene	<input checked="" type="checkbox"/>	
AA50	Kapselendoskop	Verschluckbares Spiegelgerät zur Darmspiegelung		
AA51	Gerät zur Kardiokographie	Gerät zur gleichzeitigen Messung der Herztöne und der Wehentätigkeit (Wehenschreiber)	<input checked="" type="checkbox"/>	
AA52	Laboranalyseautomaten für Hämatologie, klinische Chemie, Gerinnung und Mikrobiologie	Laborgeräte zur Messung von Blutwerten bei Blutkrankheiten, Stoffwechselleiden, Gerinnungsleiden und Infektionen	<input checked="" type="checkbox"/>	
AA53	Laparoskop	Bauchhöhlenspiegelungsgerät		
AA55	MIC-Einheit (minimal invasive Chirurgie)	Minimal in den Körper eindringende, also gewebeschonende Chirurgie		
AA58	24 h Blutdruck-Messung			
AA59	24 h EKG-Messung			
AA60	24h-pH-Metrie	pH-Wertmessung des Magens		
AA62	3-D/4-D-Ultraschallgerät			
AA00	Neuromonitoring zur Carotischirurgie			
AA00	OP-Mikroskop			

Tabelle B-3.11 Allgemeine Chirurgie: Apparative Ausstattung

B-3.12 Personelle Ausstattung

B-3.12.1 Ärzte

	Anzahl	Kommentar/Erläuterungen
Ärztinnen/ Ärzte insgesamt (außer Belegärzte)	25,8 Vollkräfte	
...davon Fachärztinnen/Fachärzte	15 Vollkräfte	

Tabelle B-3.12.1: Ärzte

B-3.12.1.2 Ärztliche Fachexpertise

Nr.	Facharztbezeichnung	Kommentar/Erläuterungen
AQ06	Allgemeine Chirurgie	
AQ03	Arbeitsmedizin	
AQ07	Gefäßchirurgie	Weiterbildungsermächtigung Prof. Dr. med. Walter: 3,5 Jahre Schwerpunkt Gefäßchirurgie volle Ermächtigung Schwerpunkt Phlebologie volle Ermächtigung
AQ09	Kinderchirurgie	
AQ10	Orthopädie und Unfallchirurgie	Weiterbildungsermächtigung Priv.-Doz. Dr. med. Wirbel: 18 Monate für Common trunk 6 Monate für Orthopädie und Unfallchirurgie
AQ62	Unfallchirurgie	
AQ13	Viszeralchirurgie	

Tabelle B-3.12.1.2 Allgemeine Chirurgie: Ärztliche Fachexpertise

B-3.12.1.3 Zusatzweiterbildungen

Nr.	Zusatzweiterbildung (fakultativ)	Kommentar/Erläuterungen
ZF02	Akupunktur	
ZF31	Phlebologie	
ZF34	Proktologie	

Tabelle B-3.12.1.3 Allgemeine Chirurgie: Zusatzweiterbildungen

B-3.12.2 Pflegepersonal

	Anzahl	Kommentar/Erläuterungen
Gesundheits- und Krankenpfleger/-innen (Dreijährige Ausbildung)	77 Vollkräfte	Gemäß Krankenpflegegesetz sowie Aus- und Prüfungsverordnung werden die Schüler der Gesundheits- und Krankenpflegeschule während ihrer dreijährigen Ausbildung auch in diesem Fachbereich eingesetzt. Sie werden hier nicht mitgezählt.
Gesundheits- und Kinderkrankenpfleger/-innen (Dreijährige Ausbildung)	0 Vollkräfte	
Altenpfleger/-innen (Dreijährige Ausbildung)	0 Vollkräfte	
Pflegeassistenten/-assistentinnen (Zweijährige Ausbildung)	0 Vollkräfte	
Krankenpflegehelfer/-innen (Einjährige Ausbildung)	0 Vollkräfte	
Pflegehelfer/-innen (ab 200 Stunden Basiskurs)	0 Vollkräfte	

	Anzahl	Kommentar/Erläuterungen
Hebammen/Entbindungspfleger (Dreijährige Ausbildung)	0 Personen	
Operationstechnische Assistenz (Dreijährige Ausbildung)	0 Vollkräfte	
Medizinische Fachangestellte	0,5	
Servicekräfte	4,1	

Tabelle B-3.12.2: Pflegepersonal

B-3.12.2.2 Fachweiterbildungen

Nr.	Anerkannte Fachweiterbildung/ zusätzlicher akademischer Abschluss	Kommentar/Erläuterungen
PQ03	Hygienefachkraft	Die im Verbundkrankenhaus tätigen Hygienefachkräfte betreuen alle Fachabteilungen und Organisationseinheiten.
PQ05	Leitung von Stationen oder Funktionseinheiten	
PQ08	Operationsdienst	
PQ00	Gefäßassistent	

Tabelle B-3.12.2.2 Allgemeine Chirurgie: Fachweiterbildungen

B-3.12.2.3 Zusatzqualifikationen

Nr.	Zusatzqualifikation	Kommentar/Erläuterungen
ZP02	Bobath	Mitarbeiter des Verbundkrankenhauses sind fachabteilungsübergreifend tätig.
ZP03	Diabetes	Mitarbeiter des Verbundkrankenhauses sind fachabteilungsübergreifend tätig.
ZP05	Entlassungsmanagement	Mitarbeiter des Verbundkrankenhauses sind fachabteilungsübergreifend tätig.
ZP06	Ernährungsmanagement	Mitarbeiter des Verbundkrankenhauses sind fachabteilungsübergreifend tätig.
ZP08	Kinästhetik	
ZP09	Kontinenzberatung	Mitarbeiter des Verbundkrankenhauses sind fachabteilungsübergreifend tätig.
ZP12	Praxisanleitung	
ZP15	Stomapflege	Mitarbeiter des Verbundkrankenhauses sind fachabteilungsübergreifend tätig.
ZP16	Wundmanagement	Mitarbeiter des Verbundkrankenhauses sind fachabteilungsübergreifend tätig.

Tabelle B-3.12.2.3 Allgemeine Chirurgie: Zusatzqualifikationen

B-3.12.3 Spezielles therapeutisches Personal

Nr.	Spezielles therapeutisches Personal	Kommentar/Erläuterungen
SP51	Apotheker und Apothekerin	Mitarbeiter des Verbundkrankenhauses sind fachabteilungsübergreifend tätig.
SP02	Arzthelfer und Arzthelferin	
SP32	Bobath-Therapeut und Bobath-Therapeutin für Erwachsene und/oder Kinder	Mitarbeiter des Verbundkrankenhauses sind fachabteilungsübergreifend tätig.

Nr.	Spezielles therapeutisches Personal	Kommentar/Erläuterungen
SP35	Diabetologe und Diabetologin/Diabetesassistent und Diabetesassistentin/Diabetesberater und Diabetesberaterin/Diabetesbeauftragter und Diabetesbeauftragte/Wundassistent und Wundassistentin DDG/Diabetesfachkraft Wundmanagement	Mitarbeiter des Verbundkrankenhauses sind fachabteilungsübergreifend tätig.
SP04	Diätassistent und Diätassistentin	Mitarbeiter des Verbundkrankenhauses sind fachabteilungsübergreifend tätig.
SP53	Gefäßassistent und Gefäßassistentin	
SP11	Kinästhetikbeauftragter und Kinästhetikbeauftragte	
SP15	Masseur/Medizinischer Bademeister und Masseurin/Medizinische Bademeisterin	Mitarbeiter des Verbundkrankenhauses sind fachabteilungsübergreifend tätig.
SP21	Physiotherapeut und Physiotherapeutin	Mitarbeiter des Verbundkrankenhauses sind fachabteilungsübergreifend tätig.
SP22	Podologe und Podologin/Fußpfleger und Fußpflegerin	Mitarbeiter des Verbundkrankenhauses sind fachabteilungsübergreifend tätig.
SP25	Sozialarbeiter und Sozialarbeiterin	Mitarbeiter des Verbundkrankenhauses sind fachabteilungsübergreifend tätig.
SP27	Stomatherapeut und Stomatherapeutin	Mitarbeiter des Verbundkrankenhauses sind fachabteilungsübergreifend tätig.
SP28	Wundmanager und Wundmanagerin/Wundberater und Wundberaterin/Wundexperte und Wundexpertin/Wundbeauftragter und Wundbeauftragte	Mitarbeiter des Verbundkrankenhauses sind fachabteilungsübergreifend tätig.
Tabelle B-3.12.3 Allgemeine Chirurgie: Spezielles therapeutisches Personal		

B-4 Urologie (2200)

Kontaktdaten

Hausanschrift

Karl-Binz-Weg 12
54470 Bernkastel-Kues

Telefon: 06531/580

Fax: 06531/585101
info@verbund-krankenhaus.de
<http://www.verbund-krankenhaus.de/>

Art der Organisationseinheit/Fachabteilung

- Hauptabteilung
- Belegabteilung
- Gemischte Haupt- und Belegabteilung
- Nicht bettenführende Abteilung/ sonstige Organisationseinheit

B-4.2 Versorgungsschwerpunkte der Organisationseinheit/ Fachabteilung

Nr.	Versorgungsschwerpunkte	Kommentar/Erläuterungen
VG16	Urogynäkologie	Inkontinenzzentrum Mittelmosel
VU01	Diagnostik und Therapie von tubulointerstitiellen Nierenkrankheiten	
VU02	Diagnostik und Therapie von Niereninsuffizienz	
VU03	Diagnostik und Therapie von Urolithiasis	Extrakorporale Stoßwellentherapie
VU04	Diagnostik und Therapie von sonstigen Krankheiten der Niere und des Ureters	
VU05	Diagnostik und Therapie von sonstigen Krankheiten des Harnsystems	
VU06	Diagnostik und Therapie von Krankheiten der männlichen Genitalorgane	
VU07	Diagnostik und Therapie von sonstigen Krankheiten des Urogenitalsystems	
VU08	Kinderurologie	
VU09	Neuro-Urologie	in Kooperation mit neurologischer Rehabilitationsklinik, Konsiliardienst
VU12	Minimalinvasive endoskopische Operationen	
VU13	Tumorchirurgie	
VU14	Spezialprechstunde	Andrologie, Kinderspezialprechstunde, Uroonkologie, Fertilitätsdiagnostik, erektile Dysfunktion, medikamentöse Tumorthherapie, Männergesundheit (CMI)
VU18	Schmerztherapie	
VU19	Urodynamik/Urologische Funktionsdiagnostik	
VU00	Laseroperation der Prostata, Harnröhre, Blase	
VU00	Laserschutzkurse	

Tabelle B-4.2 Urologie: Versorgungsschwerpunkte der Organisationseinheit/ Fachabteilung

B-4.3 Medizinisch-pflegerische Leistungsangebote der Organisationseinheit/ Fachabteilung

Nr.	Medizinisch-pflegerisches Leistungsangebot	Kommentar/Erläuterungen
MP00	Labor: Speziallaboruntersuchungen PSA und freies PSA, Testosteron, Tumormarker, Urinzytologie, Spermogramm	

Tabelle B-4.3 Urologie: Medizinisch-pflegerische Leistungsangebote der Organisationseinheit/ Fachabteilung

B-4.4 Nicht-medizinische Serviceangebote der Organisationseinheit/ Fachabteilung

Es existieren keine fachabteilungsspezifischen Serviceangebote. Fachabteilungsübergreifende Serviceangebote sind bei A-10 aufgeführt.

B-4.5 Fallzahlen der Organisationseinheit/ Fachabteilung

B-4.5.1 Vollstationäre Fallzahl

347

B-4.6 Hauptdiagnosen nach ICD

ICD-10 Nummer	Fallzahl	Umgangssprachliche Beschreibung
N20	125	Stein im Nierenbecken bzw. Harnleiter
C67	61	Harnblasenkrebs
N40	42	Gutartige Vergrößerung der Prostata
R31	12	Vom Arzt nicht näher bezeichnete Blutausscheidung im Urin
N13	8	Harnstau aufgrund einer Abflussbehinderung bzw. Harnrückfluss in Richtung Niere
N35	8	Verengung der Harnröhre
R33	8	Unvermögen, trotz Harndrang und voller Blase Urin zu lassen
C64	7	Nierenkrebs, ausgenommen Nierenbeckenkrebs
C61	≤5	Prostatakrebs
N10	≤5	Akute Entzündung im Bindegewebe der Nieren und an den Nierenkanälchen

Tabelle B-4.6 Urologie: Hauptdiagnosen nach ICD

B-4.7 Prozeduren nach OPS

OPS Ziffer	Fallzahl	Umgangssprachliche Beschreibung
8-132	117	Spülung oder Gabe von Medikamenten in die Harnblase
8-137	77	Einlegen, Wechsel bzw. Entfernung einer Harnleiterschiene
5-573	73	Operative(r) Einschnitt, Entfernung oder Zerstörung von erkranktem Gewebe der Harnblase mit Zugang durch die Harnröhre
5-601	66	Operative Entfernung oder Zerstörung von Gewebe der Prostata durch die Harnröhre
5-572	31	Operatives Anlegen einer Verbindung zwischen Harnblase und Bauchhaut zur künstlichen Harnableitung
8-110	30	Harnsteinzertrümmerung in Niere und Harnwegen durch von außen zugeführte Stoßwellen
5-562	28	Operativer Einschnitt in die Harnleiter bzw. Steinentfernung bei einer offenen Operation oder bei einer Spiegelung
5-585	21	Operativer Einschnitt in erkranktes Gewebe der Harnröhre mit Zugang durch die Harnröhre
1-661	8	Untersuchung der Harnröhre und der Harnblase durch eine Spiegelung
5-570	8	Entfernen von Steinen, Fremdkörpern oder Blutansammlungen in der Harnblase bei einer Spiegelung
5-550	6	Operativer Einschnitt in die Niere, Einbringen eines Schlauches zur Harnableitung aus der Niere, Steinentfernung durch operativen Einschnitt, Erweiterung des Nierenbeckens bzw. Steinentfernung durch eine Spiegelung
5-554	6	Operative Entfernung der Niere

Tabelle B-4.7 Urologie: Prozeduren nach OPS

B-4.8 Ambulante Behandlungsmöglichkeiten

Nr. der Ambulanz	Art der Ambulanz	Bezeichnung der Ambulanz	Nr. der Leistung	Angebotene Leistungen	Kommentar/Erläuterungen
AM15	Belegarztpraxis am Krankenhaus	Urologische Belegarztpraxis	VU01	Diagnostik und Therapie von tubulointerstitiellen Nierenkrankheiten	insbesondere die Diagnostik erfolgt ambulant
			VU02	Diagnostik und Therapie von Niereninsuffizienz	
			VU03	Diagnostik und Therapie von Urolithiasis	
			VU04	Diagnostik und Therapie von sonstigen Krankheiten der Niere und des Ureters	
			VU05	Diagnostik und Therapie von sonstigen Krankheiten des Harnsystems	
			VU06	Diagnostik und Therapie von Krankheiten der männlichen Genitalorgane	
			VU07	Diagnostik und Therapie von sonstigen Krankheiten des Urogenitalsystems	
			VU08	Kinderurologie	
			VU09	Neuro-Urologie	
			VU12	Minimalinvasive endoskopische Operationen	
			VU13	Tumorchirurgie	
			VU14	Spezialsprechstunde	
			VU18	Schmerztherapie	
			VU19	Urodynamik/Urologische Funktionsdiagnostik	
		VG16	Urogynäkologie		
AM00	Ambulante Operationen	Ambulante operative Behandlung im Krankenhaus	VX00	ambulante Operationen	ambulante Operationen: Operationen am äußeren Genitale, OPs an der Vorhaut, Harnröhrenenge, Hydrocele, Varicocele, Spermatocele, endoskopische Operationen an Harnleiter, Blase

Tabelle B-4.8 Urologie: Ambulante Behandlungsmöglichkeiten

B-4.9 Ambulante Operationen nach § 115b SGB V

Es wurden keine Prozeduren über das Verbundkrankenhaus abgerechnet.

B-4.10 Zulassung zum Durchgangs-Arztverfahren der Berufsgenossenschaft

B-4.10.1 Arzt mit ambulanter D-Arzt-Zulassung vorhanden

Vorhanden Nicht vorhanden

B-4.10.2 Stationäre BG-Zulassung

Vorhanden Nicht vorhanden

B-4.11 Apparative Ausstattung

Nr.	Vorhandene Geräte	Umgangssprachliche Bezeichnung	24h-Notfallverfügbarkeit	Kommentar/ Erläuterungen
AA01	Angiographie/ DSA	Gerät zur Gefäßdarstellung	<input type="checkbox"/>	in Kooperation mit der radiologischen Praxis
AA03	Belastungs-EKG/ Ergometrie	Belastungstest mit Herzstrommessung		
AA05	Bodyplethysmographie	Umfangreiches Lungenfunktionstestsystem		
AA07	Cell Saver (im Rahmen einer Bluttransfusion)	Eigenblutaufbereitungsgerät		
AA08	Computertomograph (CT)	Schichtbildverfahren im Querschnitt mittels Röntgenstrahlen	<input checked="" type="checkbox"/>	in Kooperation mit der radiologischen Praxis
AA10	Elektroenzephalographiegerät (EEG)	Hirnstrommessung	<input checked="" type="checkbox"/>	
AA11	Elektromyographie (EMG)/ Gerät zur Bestimmung der Nervenleitgeschwindigkeit	Messung feinsten elektrischer Ströme im Muskel		
AA12	Gastroenterologische Endoskope	Gerät zur Magen-Darm-Spiegelung	<input checked="" type="checkbox"/>	
AA13	Geräte der invasiven Kardiologie (z.B. Herzkatheterlabor, Ablationsgenerator, Kardioversionsgerät, Herzschrittmacherlabor)		<input checked="" type="checkbox"/>	Rechtsherzkatheter
AA14	Geräte für Nierenersatzverfahren (Hämofiltration, Dialyse, Peritonealdialyse)		<input checked="" type="checkbox"/>	
AA19	Kipptisch	Gerät zur Messung des Verhaltens der Kenngrößen des Blutkreislaufs bei Lageänderung		z. B. zur Diagnose des orthostatischen Syndroms
AA20	Laser			Transurethrale Operationen am Harntrakt (Access II)

Nr.	Vorhandene Geräte	Umgangssprachliche Bezeichnung	24h-Notfallverfügbarkeit	Kommentar/ Erläuterungen
AA21	Lithotripter (ESWL)	Stoßwellen-Steinzerstörung		
AA22	Magnetresonanztomograph (MRT)	Schnittbildverfahren mittels starker Magnetfelder und elektromagnetischer Wechselfelder	<input type="checkbox"/>	in Kooperation mit der radiologischen Praxis
AA23	Mammographiegerät	Röntgengerät für die weibliche Brustdrüse		
AA24	OP-Navigationsgerät			
AA25	Oszillographie	Erfassung von Volumenschwankungen der Extremitätenabschnitte		
AA27	Röntgengerät/ Durchleuchtungsgerät (z.B. C-Bogen)		<input checked="" type="checkbox"/>	in Kooperation mit der radiologischen Praxis
AA28	Schlaflabor			
AA29	Sonographiegerät/Dopplersonographiegerät/ Duplexsonographiegerät	Ultraschallgerät/ mit Nutzung des Dopplereffekts/ farbkodierter Ultraschall	<input checked="" type="checkbox"/>	
AA30	SPECT (Single-Photon-Emissionscomputertomograph)	Schnittbildverfahren unter Nutzung eines Strahlenkörperchens		in Kooperation mit der nuklearmedizinischen Praxis
AA31	Spirometrie/ Lungenfunktionsprüfung			
AA32	Szintigraphiescanner/Gammasonde	Nuklearmedizinisches Verfahren zur Entdeckung bestimmter, zuvor markierter Gewebe, z. B. Lymphknoten		in Kooperation mit der nuklearmedizinischen Praxis
AA33	Uroflow/ Blasendruckmessung			
AA34	AICD-Implantation/ Kontrolle/Programmiersystem	Einpflanzbarer Herzrhythmusdefibrillator		
AA35	Gerät zur analen Sphinktermanometrie	Afterdruckmessungsgerät		
AA36	Gerät zur Argon-Plasma-Koagulation	Blutstillung und Gewebeverödung mittels Argon-Plasma	<input checked="" type="checkbox"/>	
AA37	Arthroskop	Gelenksspiegelung		
AA38	Beatmungsgeräte/ CPAP-Geräte	Maskenbeatmungsgerät mit dauerhaft positivem Beatmungsdruck		
AA39	Bronchoskop	Gerät zur Luftröhren- und Bronchienspiegelung	<input checked="" type="checkbox"/>	
AA40	Defibrillator	Gerät zur Behandlung von lebensbedrohlichen Herzrhythmusstörungen		

Nr.	Vorhandene Geräte	Umgangssprachliche Bezeichnung	24h-Notfallverfügbarkeit	Kommentar/ Erläuterungen
AA43	Elektrophysiologischer Messplatz mit EMG, NLG, VEP, SEP, AEP	Messplatz zur Messung feinsten elektrischer Potentiale im Nervensystem, die durch eine Anregung eines der fünf Sinne hervorgerufen wurden		
AA45	Endosonographiegerät	Ultraschalldiagnostik im Körperinneren		
AA46	Endoskopisch-retrograder-Cholangio-Pankreaticograph (ERCP)	Spiegelgerät zur Darstellung der Gallen- und Bauchspeicheldrüsengänge mittels Röntgenkontrastmittel		
AA47	Inkubatoren Neonatologie	Geräte für Früh- und Neugeborene	<input checked="" type="checkbox"/>	
AA50	Kapselendoskop	Verschluckbares Spiegelgerät zur Darmspiegelung		
AA51	Gerät zur Kardiokographie	Gerät zur gleichzeitigen Messung der Herztöne und der Wehentätigkeit (Wehenschreiber)	<input checked="" type="checkbox"/>	
AA52	Laboranalyseautomaten für Hämatologie, klinische Chemie, Gerinnung und Mikrobiologie	Laborgeräte zur Messung von Blutwerten bei Blutkrankheiten, Stoffwechselleiden, Gerinnungsleiden und Infektionen	<input type="checkbox"/>	Speziallaboruntersuchungen PSA und freies PSA, Testosteron, Tumormarker, Urinzytologie, Spermogramm
AA53	Laparoskop	Bauchhöhlenspiegelungsgerät		
AA55	MIC-Einheit (minimal invasive Chirurgie)	Minimal in den Körper eindringende, also gewebeschonende Chirurgie		
AA58	24 h Blutdruck-Messung			
AA59	24 h EKG-Messung			
AA60	24h-pH-Metrie	pH-Wertmessung des Magens		
AA62	3-D/4-D-Ultraschallgerät			
AA00	Videoendoskopieturm mit Kamera			

Tabelle B-4.11 Urologie: Apparative Ausstattung

B-4.12 Personelle Ausstattung

B-4.12.1 Ärzte

	Anzahl	Kommentar/Erläuterungen
Belegärztinnen/ -ärzte (nach § 121 SGB V)	2 Personen	

Tabelle B-4.12.1: Ärzte

B-4.12.1.2 Ärztliche Fachexpertise

Nr.	Facharztbezeichnung	Kommentar/Erläuterungen
AQ60	Urologie	

Tabelle B-4.12.1.2 Urologie: Ärztliche Fachexpertise

B-4.12.1.3 Zusatzweiterbildungen

Nr.	Zusatzweiterbildung (fakultativ)	Kommentar/Erläuterungen
ZF04	Andrologie	
ZF22	Labordiagnostik	PSA, Testosteron, Spermogramm
ZF25	Medikamentöse Tumorthherapie	
ZF38	Röntgendiagnostik	Urologie
ZF00	Männergesundheit (CMI)	
ZF00	Laserschutzbeauftragter	
ZF00	Psychosomatische Grundversorgung	derzeit in Weiterbildung

Tabelle B-4.12.1.3 Urologie: Zusatzweiterbildungen

B-4.12.2 Pflegepersonal

	Anzahl	Kommentar/Erläuterungen
Gesundheits- und Krankenpfleger/-innen (Dreijährige Ausbildung)	3,2 Vollkräfte	Zahl der Mitarbeiter ist ein prozentualer Anteil von Gesamtmitarbeitern, die eine interdisziplinär belegte Abteilung versorgen. Gemäß Krankenpflegegesetz sowie Aus- und Prüfungsverordnung werden die Schüler der Gesundheits- und Krankenpflegeschule während ihrer dreijährigen Ausbildung auch in diesem Fachbereich eingesetzt. Sie werden hier nicht mitgezählt.
Gesundheits- und Kinderkrankenpfleger/-innen (Dreijährige Ausbildung)	0 Vollkräfte	
Altenpfleger/-innen (Dreijährige Ausbildung)	0 Vollkräfte	
Pflegeassistenten/-assistentinnen (Zweijährige Ausbildung)	0 Vollkräfte	
Krankenpflegehelfer/-innen (Einjährige Ausbildung)	0 Vollkräfte	
Pflegehelfer/-innen (ab 200 Stunden Basiskurs)	0 Vollkräfte	
Hebammen/Entbindungspfleger (Dreijährige Ausbildung)	0 Personen	
Operationstechnische Assistenz (Dreijährige Ausbildung)	0 Vollkräfte	

	Anzahl	Kommentar/Erläuterungen
Tabelle B-4.12.2: Pflegepersonal		

B-4.12.2.2 Fachweiterbildungen

Nr.	Anerkannte Fachweiterbildung/ zusätzlicher akademischer Abschluss	Kommentar/Erläuterungen
PQ03	Hygienefachkraft	Die im Verbundkrankenhaus tätigen Hygienefachkräfte betreuen alle Fachabteilungen und Organisationseinheiten.
PQ05	Leitung von Stationen oder Funktionseinheiten	

Tabelle B-4.12.2.2 Urologie: Fachweiterbildungen

B-4.12.2.3 Zusatzqualifikationen

Nr.	Zusatzqualifikation	Kommentar/Erläuterungen
ZP02	Bobath	Mitarbeiter des Verbundkrankenhauses sind fachabteilungsübergreifend tätig.
ZP03	Diabetes	Mitarbeiter des Verbundkrankenhauses sind fachabteilungsübergreifend tätig.
ZP05	Entlassungsmanagement	Mitarbeiter des Verbundkrankenhauses sind fachabteilungsübergreifend tätig.
ZP06	Ernährungsmanagement	Mitarbeiter des Verbundkrankenhauses sind fachabteilungsübergreifend tätig.
ZP08	Kinästhetik	
ZP09	Kontinenzberatung	Mitarbeiter des Verbundkrankenhauses sind fachabteilungsübergreifend tätig.
ZP12	Praxisanleitung	
ZP15	Stomapflege	Mitarbeiter des Verbundkrankenhauses sind fachabteilungsübergreifend tätig.
ZP16	Wundmanagement	Mitarbeiter des Verbundkrankenhauses sind fachabteilungsübergreifend tätig.

Tabelle B-4.12.2.3 Urologie: Zusatzqualifikationen

B-4.12.3 Spezielles therapeutisches Personal

Nr.	Spezielles therapeutisches Personal	Kommentar/Erläuterungen
SP51	Apotheker und Apothekerin	Mitarbeiter des Verbundkrankenhauses sind fachabteilungsübergreifend tätig.
SP32	Bobath-Therapeut und Bobath-Therapeutin für Erwachsene und/oder Kinder	Mitarbeiter des Verbundkrankenhauses sind fachabteilungsübergreifend tätig.
SP35	Diabetologe und Diabetologin/Diabetesassistent und Diabetesassistentin/Diabetesberater und Diabetesberaterin/Diabetesbeauftragter und Diabetesbeauftragte/Wundassistent und Wundassistentin DDG/Diabetesfachkraft Wundmanagement	Mitarbeiter des Verbundkrankenhauses sind fachabteilungsübergreifend tätig.
SP04	Diätassistent und Diätassistentin	Mitarbeiter des Verbundkrankenhauses sind fachabteilungsübergreifend tätig.
SP11	Kinästhetikbeauftragter und Kinästhetikbeauftragte	

Nr.	Spezielles therapeutisches Personal	Kommentar/Erläuterungen
SP15	Masseur/Medizinischer Bademeister und Masseurin/Medizinische Bademeisterin	Mitarbeiter des Verbundkrankenhauses sind fachabteilungsübergreifend tätig.
SP21	Physiotherapeut und Physiotherapeutin	Mitarbeiter des Verbundkrankenhauses sind fachabteilungsübergreifend tätig.
SP22	Podologe und Podologin/Fußpfleger und Fußpflegerin	Mitarbeiter des Verbundkrankenhauses sind fachabteilungsübergreifend tätig.
SP25	Sozialarbeiter und Sozialarbeiterin	Mitarbeiter des Verbundkrankenhauses sind fachabteilungsübergreifend tätig.
SP27	Stomatherapeut und Stomatherapeutin	Mitarbeiter des Verbundkrankenhauses sind fachabteilungsübergreifend tätig.
SP28	Wundmanager und Wundmanagerin/Wundberater und Wundberaterin/Wundexperte und Wundexpertin/Wundbeauftragter und Wundbeauftragte	Mitarbeiter des Verbundkrankenhauses sind fachabteilungsübergreifend tätig.
Tabelle B-4.12.3 Urologie: Spezielles therapeutisches Personal		

B-5 Orthopädie (2300)

Kontaktdaten

Hausanschrift

Koblenzer Str. 91
54516 Wittlich

Telefon: 06571/150

Fax: 06571/152997

info@verbund-krankenhaus.de

<http://www.verbund-krankenhaus.de/>

Art der Organisationseinheit/Fachabteilung

- Hauptabteilung
- Belegabteilung
- Gemischte Haupt- und Belegabteilung
- Nicht bettenführende Abteilung/ sonstige Organisationseinheit

B-5.2 Versorgungsschwerpunkte der Organisationseinheit/ Fachabteilung

Nr.	Versorgungsschwerpunkte	Kommentar/Erläuterungen
VC26	Metall-/Fremdkörperentfernungen	
VC27	Bandrekonstruktionen/Plastiken	
VC28	Gelenkersatzverfahren/Endoprothetik	
VC29	Behandlung von Dekubitalgeschwüren	
VC30	Septische Knochenchirurgie	
VC31	Diagnostik und Therapie von Knochenentzündungen	
VC35	Diagnostik und Therapie von Verletzungen der Lumbosakralgegend, der Lendenwirbelsäule und des Beckens	
VC36	Diagnostik und Therapie von Verletzungen der Schulter und des Oberarmes	
VC37	Diagnostik und Therapie von Verletzungen des Ellenbogens und des Unterarmes	
VC38	Diagnostik und Therapie von Verletzungen des Handgelenkes und der Hand	
VC39	Diagnostik und Therapie von Verletzungen der Hüfte und des Oberschenkels	
VC40	Diagnostik und Therapie von Verletzungen des Knies und des Unterschenkels	
VC41	Diagnostik und Therapie von Verletzungen der Knöchelregion und des Fußes	
VC42	Diagnostik und Therapie von sonstigen Verletzungen	
VO15	Fußchirurgie	zertifizierter Fußchirurg
VO16	Handchirurgie	
VO19	Schulterchirurgie	
VO20	Sportmedizin/Sporttraumatologie	
VC65	Wirbelsäulenchirurgie	
VC50	Chirurgie der peripheren Nerven	
VC51	Chirurgie chronischer Schmerzkrankungen z. B. Trigeminusneuralgie, Tumorschmerzen, chronische Wirbelsäulenschmerzen	
VC65	Wirbelsäulenchirurgie	
VC56	Minimalinvasive endoskopische Operationen	
VC66	Arthroskopische Operationen	
VO01	Diagnostik und Therapie von Arthropathien	
VO02	Diagnostik und Therapie von Systemkrankheiten des Bindegewebes	
VO03	Diagnostik und Therapie von Deformitäten der Wirbelsäule und des Rückens	
VO04	Diagnostik und Therapie von Spondylopathien	
VO05	Diagnostik und Therapie von sonstigen Krankheiten der Wirbelsäule und des Rückens	
VO06	Diagnostik und Therapie von Krankheiten der Muskeln	
VO07	Diagnostik und Therapie von Krankheiten der Synovialis und der Sehnen	
VO08	Diagnostik und Therapie von sonstigen Krankheiten des Weichteilgewebes	
VO09	Diagnostik und Therapie von Osteopathien und Chondropathien	
VO10	Diagnostik und Therapie von sonstigen Krankheiten des Muskel-Skelett-Systems und des Bindegewebes	
VO11	Diagnostik und Therapie von Tumoren der Haltungs- und Bewegungsorgane	
VO12	Kinderorthopädie	
VO13	Spezialsprechstunde	konsiliarisch
VO14	Endoprothetik	
VO15	Fußchirurgie	zertifizierter Fußchirurg
VO16	Handchirurgie	

Nr.	Versorgungsschwerpunkte	Kommentar/Erläuterungen
VO17	Rheumachirurgie	
VO18	Schmerztherapie/Multimodale Schmerztherapie	
VO19	Schulterchirurgie	
VO20	Sportmedizin/Sporttraumatologie	
VC26	Metall-/Fremdkörperentfernungen	
VC65	Wirbelsäulenchirurgie	
VC66	Arthroskopische Operationen	
VO00	Trigger-Stoßwellentherapie	

Tabelle B-5.2 Orthopädie: Versorgungsschwerpunkte der Organisationseinheit/ Fachabteilung

B-5.3 Medizinisch-pflegerische Leistungsangebote der Organisationseinheit/ Fachabteilung

Nr.	Medizinisch-pflegerisches Leistungsangebot	Kommentar/Erläuterungen
MP02	Akupunktur	
MP27	Musiktherapie	Entspannungstherapie mit Musik
MP28	Naturheilverfahren/ Homöopathie/ Phytotherapie	Naturheilverfahren
MP00	Spezifische Ernährungsberatung	Information zur Übersäuerung des Bindegewebes

Tabelle B-5.3 Orthopädie: Medizinisch-pflegerische Leistungsangebote der Organisationseinheit/ Fachabteilung

B-5.4 Nicht-medizinische Serviceangebote der Organisationseinheit/ Fachabteilung

Nr.	Serviceangebot	Kommentar/Erläuterungen
SA00	Ruheraum	Ruheraum für die Patienten zur Entspannung; ausgestattet mit einem CD-Player
SA00	Physiotherapie-Raum	Geräte zum selbständigen Üben

Tabelle B-5.4 Orthopädie: Nicht-medizinische Serviceangebote der Organisationseinheit/ Fachabteilung

B-5.5 Fallzahlen der Organisationseinheit/ Fachabteilung

B-5.5.1 Vollstationäre Fallzahl

490

B-5.6 Hauptdiagnosen nach ICD

ICD-10 Nummer	Fallzahl	Umgangssprachliche Beschreibung
M51	290	Sonstiger Bandscheibenschaden
M17	46	Gelenkverschleiß (Arthrose) des Kniegelenkes
M20	25	Nicht angeborene Verformungen von Fingern bzw. Zehen
M75	20	Schulterverletzung
M16	18	Gelenkverschleiß (Arthrose) des Hüftgelenkes
M23	17	Schädigung von Bändern bzw. Knorpeln des Kniegelenkes

ICD-10 Nummer	Fallzahl	Umgangssprachliche Beschreibung
M54	17	Rückenschmerzen
M22	9	Krankheit der Kniescheibe
M48	6	Sonstige Krankheit der Wirbelsäule
M19	≤5	Sonstige Form des Gelenkverschleißes (Arthrose)

Tabelle B-5.6 Orthopädie: Hauptdiagnosen nach ICD

B-5.7 Prozeduren nach OPS

OPS Ziffer	Fallzahl	Umgangssprachliche Beschreibung
8-910	287	Regionale Schmerzbehandlung durch Einbringen eines Betäubungsmittels in einen Spaltraum im Wirbelkanal (Epiduralraum)
8-919	284	Umfassende Schmerzbehandlung bei akuten Schmerzen
8-650	236	Behandlung mit elektrischem Strom, meist direkt über die Haut
5-811	117	Operation an der Gelenkinnenhaut durch eine Spiegelung
5-812	86	Operation am Gelenkknorpel bzw. an den knorpeligen Zwischenscheiben (Menisken) durch eine Spiegelung
5-810	82	Erneute Operation eines Gelenks durch eine Spiegelung
5-788	52	Operation an den Fußknochen
5-805	39	Wiederherstellende Operation an Sehnen bzw. Bändern des Schultergelenks
5-820	18	Operatives Einsetzen eines künstlichen Hüftgelenks
5-822	17	Operatives Einsetzen eines künstlichen Kniegelenks

Tabelle B-5.7 Orthopädie: Prozeduren nach OPS

B-5.8 Ambulante Behandlungsmöglichkeiten

Nr. der Ambulanz	Art der Ambulanz	Bezeichnung der Ambulanz	Nr. der Leistung	Angebotene Leistungen	Kommentar/Erläuterungen
AM05	<i>Ermächtigung zur ambulanten Behandlung nach § 116a SGB V</i>	Gemeinschaftspraxis Dres. Steyns/ Teusch/ Negwer (Belegabteilung Orthopädie)	VO07	Diagnostik und Therapie von Krankheiten der Synovialis und der Sehnen	
			VO08	Diagnostik und Therapie von sonstigen Krankheiten des Weichteilgewebes	
			VO09	Diagnostik und Therapie von Osteopathien und Chondropathien	
			VO10	Diagnostik und Therapie von sonstigen Krankheiten des Muskel-Skelett-Systems und des Bindegewebes	
			VO15	Fußchirurgie	
			VO16	Handchirurgie	
			VO18	Schmerztherapie/Multimodale Schmerztherapie	
			VO20	Sportmedizin/Sporttraumatologie	
			VC26	Metall-/Fremdkörperentfernungen	
			VC66	Arthroskopische Operationen	
AM07	<i>Privatambulanz</i>	Gemeinschaftspraxis Dres. Steyns/ Teusch/ Negwer (Belegabteilung Orthopädie) (a)	VO07	Diagnostik und Therapie von Krankheiten der Synovialis und der Sehnen	
			VO08	Diagnostik und Therapie von sonstigen Krankheiten des Weichteilgewebes	
			VO09	Diagnostik und Therapie von Osteopathien und Chondropathien	
			VO10	Diagnostik und Therapie von sonstigen Krankheiten des Muskel-Skelett-Systems und des Bindegewebes	
			VO15	Fußchirurgie	
			VO16	Handchirurgie	
			VO18	Schmerztherapie/Multimodale Schmerztherapie	
			VO20	Sportmedizin/Sporttraumatologie	
			VC26	Metall-/Fremdkörperentfernungen	
			VC66	Arthroskopische Operationen	
AM09	<i>D-Arzt-/Berufsgenossenschaftliche Ambulanz</i>	Gemeinschaftspraxis Dres. Steyns/ Teusch/ Negwer (Belegabteilung Orthopädie) (b)	VO07	Diagnostik und Therapie von Krankheiten der Synovialis und der Sehnen	
			VO08	Diagnostik und Therapie von sonstigen Krankheiten des Weichteilgewebes	

Nr. der Ambulanz	Art der Ambulanz	Bezeichnung der Ambulanz	Nr. der Leistung	Angeborene Leistungen	Kommentar/Erläuterungen
			VO09	Diagnostik und Therapie von Osteopathien und Chondropathien	
			VO10	Diagnostik und Therapie von sonstigen Krankheiten des Muskel-Skelett-Systems und des Bindegewebes	
			VO15	Fußchirurgie	
			VO16	Handchirurgie	
			VO18	Schmerztherapie/Multimodale Schmerztherapie	
			VO20	Sportmedizin/Sporttraumatologie	
			VC26	Metall-/Fremdkörperentfernungen	
			VC66	Arthroskopische Operationen	
AM15	Belegarztpraxis am Krankenhaus	Gemeinschaftspraxis Dres. Steyns/ Teusch/ Negwer (Belegabteilung Orthopädie) (c)	VO07	Diagnostik und Therapie von Krankheiten der Synovialis und der Sehnen	
			VO08	Diagnostik und Therapie von sonstigen Krankheiten des Weichteilgewebes	
			VO09	Diagnostik und Therapie von Osteopathien und Chondropathien	
			VO10	Diagnostik und Therapie von sonstigen Krankheiten des Muskel-Skelett-Systems und des Bindegewebes	
			VO15	Fußchirurgie	
			VO16	Handchirurgie	
			VO18	Schmerztherapie/Multimodale Schmerztherapie	
			VO20	Sportmedizin/Sporttraumatologie	
			VC26	Metall-/Fremdkörperentfernungen	
			VC66	Arthroskopische Operationen	
AM00	Ambulante Operationen	Ambulante operative Behandlung im Krankenhaus	VX00	ambulante Operationen	Soweit möglich werden alle Operationen des Leistungsspektrums auch ambulant durchgeführt.

Tabelle B-5.8 Orthopädie: Ambulante Behandlungsmöglichkeiten

B-5.9 Ambulante Operationen nach § 115b SGB V

Es wurden keine Prozeduren über das Verbundkrankenhaus abgerechnet.

B-5.10 Zulassung zum Durchgangs-Arztverfahren der Berufsgenossenschaft

B-5.10.1 Arzt mit ambulanter D-Arzt-Zulassung vorhanden

Vorhanden Nicht vorhanden

B-5.10.2 Stationäre BG-Zulassung

Vorhanden Nicht vorhanden

B-5.11 Apparative Ausstattung

Nr.	Vorhandene Geräte	Umgangssprachliche Bezeichnung	24h-Notfallverfügbarkeit	Kommentar/ Erläuterungen
AA01	Angiographie/ DSA	Gerät zur Gefäßdarstellung	<input type="checkbox"/>	in Kooperation mit der radiologischen Praxis
AA03	Belastungs-EKG/ Ergometrie	Belastungstest mit Herzstrommessung		
AA05	Bodyplethysmographie	Umfangreiches Lungenfunktionstestsystem		
AA07	Cell Saver (im Rahmen einer Bluttransfusion)	Eigenblutaufbereitungsgerät		
AA08	Computertomograph (CT)	Schichtbildverfahren im Querschnitt mittels Röntgenstrahlen	<input checked="" type="checkbox"/>	in Kooperation mit der radiologischen Praxis
AA10	Elektroenzephalographiegerät (EEG)	Hirnstrommessung	<input checked="" type="checkbox"/>	
AA11	Elektromyographie (EMG)/ Gerät zur Bestimmung der Nervenleitgeschwindigkeit	Messung feinsten elektrischer Ströme im Muskel		
AA12	Gastroenterologische Endoskope	Gerät zur Magen-Darm-Spiegelung	<input checked="" type="checkbox"/>	
AA13	Geräte der invasiven Kardiologie (z.B. Herzkatheterlabor, Ablationsgenerator, Kardioversionsgerät, Herzschrittmacherlabor)		<input checked="" type="checkbox"/>	Rechtsherzkatheter
AA14	Geräte für Nierenersatzverfahren (Hämofiltration, Dialyse, Peritonealdialyse)		<input checked="" type="checkbox"/>	
AA19	Kipptisch	Gerät zur Messung des Verhaltens der Kenngrößen des Blutkreislaufs bei Lageänderung		z. B. zur Diagnose des orthostatischen Syndroms
AA20	Laser			

Nr.	Vorhandene Geräte	Umgangssprachliche Bezeichnung	24h-Notfallverfügbarkeit	Kommentar/ Erläuterungen
AA21	Lithotripter (ESWL)	Stoßwellen-Steinzerstörung		
AA22	Magnetresonanztomograph (MRT)	Schnittbildverfahren mittels starker Magnetfelder und elektromagnetischer Wechselfelder	<input type="checkbox"/>	in Kooperation mit der radiologischen Praxis
AA23	Mammographiegerät	Röntgengerät für die weibliche Brustdrüse		in Kooperation mit der radiologischen Praxis
AA24	OP-Navigationsgerät			
AA25	Oszillographie	Erfassung von Volumenschwankungen der Extremitätenabschnitte		
AA27	Röntgengerät/ Durchleuchtungsgerät (z.B. C-Bogen)		<input checked="" type="checkbox"/>	in Kooperation mit der radiologischen Praxis
AA28	Schlaflabor			
AA29	Sonographiegerät/Dopplersonographiegerät/ Duplexsonographiegerät	Ultraschallgerät/ mit Nutzung des Dopplereffekts/ farbkodierter Ultraschall	<input checked="" type="checkbox"/>	
AA30	SPECT (Single-Photon-Emissionscomputertomograph)	Schnittbildverfahren unter Nutzung eines Strahlenkörperchens		in Kooperation mit der nuklearmedizinischen Praxis
AA31	Spirometrie/ Lungenfunktionsprüfung			
AA32	Szintigraphiescanner/Gammasonde	Nuklearmedizinisches Verfahren zur Entdeckung bestimmter, zuvor markierter Gewebe, z. B. Lymphknoten		in Kooperation mit der nuklearmedizinischen Praxis
AA33	Uroflow/ Blasendruckmessung			
AA34	AICD-Implantation/ Kontrolle/Programmiersystem	Einpflanzbarer Herzrhythmusdefibrillator		
AA35	Gerät zur analen Sphinktermanometrie	Afterdruckmessungsgerät		
AA36	Gerät zur Argon-Plasma-Koagulation	Blutstillung und Gewebeverödung mittels Argon-Plasma	<input checked="" type="checkbox"/>	
AA37	Arthroskop	Gelenksspiegelung		
AA38	Beatmungsgeräte/ CPAP-Geräte	Maskenbeatmungsgerät mit dauerhaft positivem Beatmungsdruck		
AA39	Bronchoskop	Gerät zur Luftröhren- und Bronchienspiegelung	<input checked="" type="checkbox"/>	
AA40	Defibrillator	Gerät zur Behandlung von lebensbedrohlichen Herzrhythmusstörungen		

Nr.	Vorhandene Geräte	Umgangssprachliche Bezeichnung	24h-Notfallverfügbarkeit	Kommentar/ Erläuterungen
AA43	Elektrophysiologischer Messplatz mit EMG, NLG, VEP, SEP, AEP	Messplatz zur Messung feinsten elektrischer Potentiale im Nervensystem, die durch eine Anregung eines der fünf Sinne hervorgerufen wurden		
AA45	Endosonographiegerät	Ultraschalldiagnostik im Körperinneren		
AA46	Endoskopisch-retrograder-Cholangio-Pankreaticograph (ERCP)	Spiegelgerät zur Darstellung der Gallen- und Bauchspeicheldrüsengänge mittels Röntgenkontrastmittel		
AA47	Inkubatoren Neonatologie	Geräte für Früh- und Neugeborene	<input checked="" type="checkbox"/>	
AA50	Kapselendoskop	Verschluckbares Spiegelgerät zur Darmspiegelung		
AA51	Gerät zur Kardiokographie	Gerät zur gleichzeitigen Messung der Herztöne und der Wehentätigkeit (Wehenschreiber)	<input checked="" type="checkbox"/>	
AA52	Laboranalyseautomaten für Hämatologie, klinische Chemie, Gerinnung und Mikrobiologie	Laborgeräte zur Messung von Blutwerten bei Blutkrankheiten, Stoffwechselleiden, Gerinnungsleiden und Infektionen	<input checked="" type="checkbox"/>	
AA53	Laparoskop	Bauchhöhlenspiegelungsgerät		
AA55	MIC-Einheit (minimal invasive Chirurgie)	Minimal in den Körper eindringende, also gewebeschonende Chirurgie		
AA58	24 h Blutdruck-Messung			
AA59	24 h EKG-Messung			
AA60	24h-pH-Metrie	pH-Wertmessung des Magens		
AA62	3-D/4-D-Ultraschallgerät			
AA00	Stoßwellengerät radial			

Tabelle B-5.11 Orthopädie: Apparative Ausstattung

B-5.12 Personelle Ausstattung

B-5.12.1 Ärzte

	Anzahl	Kommentar/Erläuterungen
Belegärztinnen/ -ärzte (nach § 121 SGB V)	3 Personen	

Tabelle B-5.12.1: Ärzte

B-5.12.1.2 Ärztliche Fachexpertise

Nr.	Facharztbezeichnung	Kommentar/Erläuterungen
AQ06	Allgemeine Chirurgie	
AQ61	Orthopädie	

Tabelle B-5.12.1.2 Orthopädie: Ärztliche Fachexpertise

B-5.12.1.3 Zusatzweiterbildungen

Nr.	Zusatzweiterbildung (fakultativ)	Kommentar/Erläuterungen
ZF02	Akupunktur	
ZF24	Manuelle Medizin/Chirotherapie	
ZF27	Naturheilverfahren	in der Orthopädie
ZF29	Orthopädische Rheumatologie	
ZF32	Physikalische Therapie und Balneologie	
ZF37	Rehabilitationswesen	
ZF44	Sportmedizin	

Tabelle B-5.12.1.3 Orthopädie: Zusatzweiterbildungen

B-5.12.2 Pflegepersonal

	Anzahl	Kommentar/Erläuterungen
Gesundheits- und Krankenpfleger/-innen (Dreijährige Ausbildung)	11,3 Vollkräfte	Zahl der Mitarbeiter ist ein prozentualer Anteil von Gesamtmitarbeitern, die eine interdisziplinär belegte Abteilung versorgen. Gemäß Krankenpflegegesetz sowie Aus- und Prüfungsverordnung werden die Schüler der Gesundheits- und Krankenpflegeschule während ihrer dreijährigen Ausbildung auch in diesem Fachbereich eingesetzt. Sie werden hier nicht mitgezählt.
Gesundheits- und Kinderkrankenpfleger/-innen (Dreijährige Ausbildung)	0 Vollkräfte	
Altenpfleger/-innen (Dreijährige Ausbildung)	0 Vollkräfte	
Pflegeassistenten/-assistentinnen (Zweijährige Ausbildung)	0 Vollkräfte	
Krankenpflegehelfer/-innen (Einjährige Ausbildung)	0 Vollkräfte	
Pflegehelfer/-innen (ab 200 Stunden Basiskurs)	0 Vollkräfte	
Hebammen/Entbindungspfleger (Dreijährige Ausbildung)	0 Personen	

	Anzahl	Kommentar/Erläuterungen
Operationstechnische Assistenz (Dreijährige Ausbildung)	0 Vollkräfte	
Servicekräfte	0,3	

Tabelle B-5.12.2: Pflegepersonal

B-5.12.2.2 Fachweiterbildungen

Nr.	Anerkannte Fachweiterbildung/zusätzlicher akademischer Abschluss	Kommentar/Erläuterungen
PQ03	Hygienefachkraft	Die im Verbundkrankenhaus tätigen Hygienefachkräfte betreuen alle Fachabteilungen und Organisationseinheiten.
PQ05	Leitung von Stationen oder Funktionseinheiten	

Tabelle B-5.12.2.2 Orthopädie: Fachweiterbildungen

B-5.12.2.3 Zusatzqualifikationen

Nr.	Zusatzqualifikation	Kommentar/Erläuterungen
ZP02	Bobath	Mitarbeiter des Verbundkrankenhauses sind fachabteilungsübergreifend tätig.
ZP03	Diabetes	Mitarbeiter des Verbundkrankenhauses sind fachabteilungsübergreifend tätig.
ZP05	Entlassungsmanagement	Mitarbeiter des Verbundkrankenhauses sind fachabteilungsübergreifend tätig.
ZP06	Ernährungsmanagement	Mitarbeiter des Verbundkrankenhauses sind fachabteilungsübergreifend tätig.
ZP08	Kinästhetik	
ZP09	Kontinenzberatung	Mitarbeiter des Verbundkrankenhauses sind fachabteilungsübergreifend tätig.
ZP12	Praxisanleitung	
ZP15	Stomapflege	Mitarbeiter des Verbundkrankenhauses sind fachabteilungsübergreifend tätig.
ZP16	Wundmanagement	Mitarbeiter des Verbundkrankenhauses sind fachabteilungsübergreifend tätig.

Tabelle B-5.12.2.3 Orthopädie: Zusatzqualifikationen

B-5.12.3 Spezielles therapeutisches Personal

Nr.	Spezielles therapeutisches Personal	Kommentar/Erläuterungen
SP51	Apotheker und Apothekerin	Mitarbeiter des Verbundkrankenhauses sind fachabteilungsübergreifend tätig.
SP32	Bobath-Therapeut und Bobath-Therapeutin für Erwachsene und/oder Kinder	Mitarbeiter des Verbundkrankenhauses sind fachabteilungsübergreifend tätig.
SP35	Diabetologe und Diabetologin/Diabetesassistent und Diabetesassistentin/Diabetesberater und Diabetesberaterin/Diabetesbeauftragter und Diabetesbeauftragte/Wundassistent und Wundassistentin DDG/Diabetesfachkraft Wundmanagement	Mitarbeiter des Verbundkrankenhauses sind fachabteilungsübergreifend tätig.

Nr.	Spezielles therapeutisches Personal	Kommentar/Erläuterungen
SP04	Diätassistent und Diätassistentin	Mitarbeiter des Verbundkrankenhauses sind fachabteilungsübergreifend tätig.
SP11	Kinästhetikbeauftragter und Kinästhetikbeauftragte	
SP15	Masseur/Medizinischer Bademeister und Masseurin/Medizinische Bademeisterin	Mitarbeiter des Verbundkrankenhauses sind fachabteilungsübergreifend tätig.
SP21	Physiotherapeut und Physiotherapeutin	Mitarbeiter des Verbundkrankenhauses sind fachabteilungsübergreifend tätig.
SP22	Podologe und Podologin/Fußpfleger und Fußpflegerin	Mitarbeiter des Verbundkrankenhauses sind fachabteilungsübergreifend tätig.
SP25	Sozialarbeiter und Sozialarbeiterin	Mitarbeiter des Verbundkrankenhauses sind fachabteilungsübergreifend tätig.
SP27	Stomatherapeut und Stomatherapeutin	Mitarbeiter des Verbundkrankenhauses sind fachabteilungsübergreifend tätig.
SP28	Wundmanager und Wundmanagerin/Wundberater und Wundberaterin/Wundexperte und Wundexpertin/Wundbeauftragter und Wundbeauftragte	Mitarbeiter des Verbundkrankenhauses sind fachabteilungsübergreifend tätig.

Tabelle B-5.12.3 Orthopädie: Spezielles therapeutisches Personal

B-6 Frauenheilkunde und Geburtshilfe (2400a)

Kontaktdaten

Hausanschrift

Koblenzer Str. 91
54516 Wittlich

Telefon: 06571/150

Fax: 06571/152997

info@verbund-krankenhaus.de

<http://www.verbund-krankenhaus.de/>

Art der Organisationseinheit/Fachabteilung

- Hauptabteilung
- Belegabteilung
- Gemischte Haupt- und Belegabteilung
- Nicht bettenführende Abteilung/ sonstige Organisationseinheit

B-6.2 Versorgungsschwerpunkte der Organisationseinheit/ Fachabteilung

Nr.	Versorgungsschwerpunkte	Kommentar/Erläuterungen
VC55	Minimalinvasive laparoskopische Operationen	Laparoskopische Diagnostik und Operation
VC56	Minimalinvasive endoskopische Operationen	Hysteroskopische Diagnostik und Operation
VC57	Plastisch-rekonstruktive Eingriffe	
VC58	Spezialsprechstunde	Inkontinenz-, Brust-, Tumorgynäkologische Sprechstunde
VG01	Diagnostik und Therapie von bösartigen Tumoren der Brustdrüse	
VG02	Diagnostik und Therapie von gutartigen Tumoren der Brustdrüse	
VG03	Diagnostik und Therapie von sonstigen Erkrankungen der Brustdrüse	
VG04	Kosmetische/Plastische Mammachirurgie	
VG05	Endoskopische Operationen z. B. Laparoskopie, Hysteroskopie	
VG06	Gynäkologische Abdominalchirurgie	
VG07	Inkontinenzchirurgie	
VG08	Diagnostik und Therapie gynäkologischer Tumoren z. B. Zervix-, Corpus-, Ovarial-, Vulva-, Vaginalkarzinom	einschließlich Chemotherapie
VG09	Pränataldiagnostik und -therapie	Die Pränataldiagnostik erfolgt in Kooperation mit der Pädiatrie.
VG10	Betreuung von Risikoschwangerschaften	
VG11	Diagnostik und Therapie von Krankheiten während der Schwangerschaft, der Geburt und des Wochenbettes	
VG12	Geburtshilfliche Operationen	
VG13	Diagnostik und Therapie von entzündlichen Krankheiten der weiblichen Beckenorgane	
VG14	Diagnostik und Therapie von nichtentzündlichen Krankheiten des weiblichen Genitaltraktes	
VG15	Spezialsprechstunde	Spezialsprechstunde zu Gestationsdiabetes in Kooperation mit der Diabetesberaterin
VG16	Urogynäkologie	
VI37	Onkologische Tagesklinik	
VI38	Palliativmedizin	
VI40	Schmerztherapie	
VK23	Versorgung von Mehrlingen	
VK24	Perinatale Beratung Hochrisikoschwangerer im Perinatalzentrum gemeinsam mit Frauenärzten und Frauenärztinnen	
VP14	Psychoonkologie	
VU19	Urodynamik/Urologische Funktionsdiagnostik	

Tabelle B-6.2 Frauenheilkunde und Geburtshilfe: Versorgungsschwerpunkte der Organisationseinheit/ Fachabteilung

B-6.3 Medizinisch-pflegerische Leistungsangebote der Organisationseinheit/ Fachabteilung

Nr.	Medizinisch-pflegerisches Leistungsangebot	Kommentar/Erläuterungen
MP02	Akupunktur	
MP05	Babyschwimmen	
MP19	Geburtsvorbereitungskurse/ Schwangerschaftsgymnastik	
MP36	Säuglingspflegekurse	
MP65	Spezielles Leistungsangebot für Eltern und Familien	
MP41	Spezielles Leistungsangebot von Hebammen	<ul style="list-style-type: none"> - 24-h Bereitschaftsdienst - Akupunktur - Homöopathie zur Wehenanregung - Gebärvanne, Gebärhocker etc. - ambulante Geburten - Musik (auch eigene CDs) - tgl. Besuch auf der Wochenstation durch die Hebamme - Rückbildungsgymnastik und Nachsorgebesuche nach dem Klinikaufenthalt
MP43	Stillberatung	
MP50	Wochenbettgymnastik/ Rückbildungsgymnastik	In enger Zusammenarbeit mit der physikalischen Therapie erfolgt in der Wochenstation Wochenbett- und Rückbildungsgymnastik bzw. die Anleitung für selbstständig durchzuführende Übungen.
MP00	Integrative Wochenbettpflege	gemeinsame Betreuung des Neugeborenen und seiner Mutter
MP00	Projekt Babyfreundliches Krankenhaus	Teilnahme an der Initiative Babyfreundliches Krankenhaus der WHO sowie UNICEF: Umsetzung der Vorgaben und Richtlinien
MP00	Spezielle Kontinenz-/ Inkontinenzberatung	

Tabelle B-6.3 Frauenheilkunde und Geburtshilfe: Medizinisch-pflegerische Leistungsangebote der Organisationseinheit/ Fachabteilung

B-6.4 Nicht-medizinische Serviceangebote der Organisationseinheit/ Fachabteilung

Nr.	Serviceangebot	Kommentar/Erläuterungen
SA05	Mutter-Kind-Zimmer/ Familienzimmer	
SA07	Rooming-In	
SA08	Teeküche für Patienten	Die Wöchnerinnen der Gynäkologie haben im sog. Storchennest die Möglichkeit, gemeinsam Mahlzeiten einzunehmen. Getränke können jederzeit zubereitet werden.
SA45	Frühstücks-/ Abendbuffet	
SA00	Storchennest	Das Storchennest ist ein Raum für Wöchnerinnen zum Einnehmen der Mahlzeiten (Frühstücks- und Abendbuffet). Darüber hinaus werden in einer Kühltheke Getränke, Joghurt, Quark und Obst bereitgehalten. Der Raum bietet die Gelegenheit zur Kommunikation und zum Austausch mit anderen Müttern bzw. Angehörigen und Besuchern.

Nr.	Serviceangebot	Kommentar/Erläuterungen
SA00	Modernes Neugeborenenzimmer mit integriertem Stillzimmer	
SA00	Kinderwagen	Mütter bzw. Angehörige können auf der Station einen Kinderwagen ausleihen und mit ihren Babys spazieren gehen.
SA00	Holzbettchen	
SA00	Kooperation mit United States Air Force	Im Rahmen dieser Kooperation wurde ein spezielles Angebot für die Angehörigen der United States Air Force entwickelt und implementiert. Dazu gehören sog. Patients Liaison Officers, die als "Verbindungspersonen" den Patientinnen während ihres Krankenhausaufenthaltes bei Untersuchungen und während des Tagesablaufes zur Seite stehen.

Tabelle B-6.4 Frauenheilkunde und Geburtshilfe: Nicht-medizinische Serviceangebote der Organisationseinheit/ Fachabteilung

B-6.5 Fallzahlen der Organisationseinheit/ Fachabteilung

B-6.5.1 Vollstationäre Fallzahl

2021

B-6.6 Hauptdiagnosen nach ICD

ICD-10 Nummer	Fallzahl	Umgangssprachliche Beschreibung
Z38	420	Neugeborene
O70	156	Dammriss während der Geburt
C50	147	Brustkrebs
O60	70	Vorzeitige Wehen und Entbindung
D25	61	Gutartiger Tumor der Gebärmuttermuskulatur
D24	49	Gutartiger Brustdrüsentumor
O48	49	Schwangerschaft, die über den erwarteten Geburtstermin hinausgeht
O68	45	Komplikationen bei Wehen bzw. Entbindung durch Gefahrenzustand des Kindes
N83	40	Nichtentzündliche Krankheit des Eierstocks, des Eileiters bzw. der Gebärmutterbänder
O63	39	Sehr lange dauernde Geburt
O34	38	Betreuung der Mutter bei festgestellten oder vermuteten Fehlbildungen oder Veränderungen der Beckenorgane
O71	36	Sonstige Verletzung während der Geburt
O36	33	Betreuung der Mutter wegen sonstiger festgestellter oder vermuteter Komplikationen beim ungeborenen Kind
O42	33	Vorzeitiger Blasensprung
O21	32	Übermäßiges Erbrechen während der Schwangerschaft
N92	27	Zu starke, zu häufige bzw. unregelmäßige Regelblutung
O99	26	Sonstige Krankheit der Mutter, die an anderen Stellen der internationalen Klassifikation der Krankheiten (ICD-10) eingeordnet werden kann, die jedoch Schwangerschaft, Geburt und Wochenbett verkompliziert
D05	25	Örtlich begrenzter Tumor (Carcinoma in situ) der Brustdrüse
R10	22	Bauch- bzw. Beckenschmerzen
O32	21	Betreuung der Mutter bei festgestellter oder vermuteter falscher Lage des ungeborenen Kindes
P07	21	Störung aufgrund kurzer Schwangerschaftsdauer oder niedrigem Geburtsgewicht

ICD-10 Nummer	Fallzahl	Umgangssprachliche Beschreibung
O64	20	Geburtshindernis durch falsche Lage bzw. Haltung des ungeborenen Kindes kurz vor der Geburt
N81	19	Vorfall der Scheide bzw. der Gebärmutter
D27	18	Gutartiger Eierstocktumor
O26	18	Betreuung der Mutter bei sonstigen Zuständen, die vorwiegend mit der Schwangerschaft verbunden sind
O47	17	Wehen, die nicht zur Eröffnung des Muttermundes beitragen - Unnütze Wehen
O33	16	Betreuung der Mutter bei festgestelltem oder vermutetem Missverhältnis zwischen ungeborenem Kind und Becken
C54	15	Gebärmutterkrebs
O03	15	Spontane Fehlgeburt
O80	15	Normale Geburt eines Kindes

Tabelle B-6.6 Frauenheilkunde und Geburtshilfe: Hauptdiagnosen nach ICD

B-6.7 Prozeduren nach OPS

OPS Ziffer	Fallzahl	Umgangssprachliche Beschreibung
9-262	595	Versorgung eines Neugeborenen nach der Geburt
5-749	236	Sonstiger Kaiserschnitt
5-758	205	Wiederherstellende Operation an den weiblichen Geschlechtsorganen nach Dammriss während der Geburt
5-870	172	Operative brusterhaltende Entfernung von Brustdrüsengewebe ohne Entfernung von Achsellymphknoten
5-401	114	Operative Entfernung einzelner Lymphknoten bzw. Lymphgefäße
5-683	104	Vollständige operative Entfernung der Gebärmutter
5-738	102	Erweiterung des Scheideneingangs durch Dammschnitt während der Geburt mit anschließender Naht
5-886	99	Sonstige wiederherstellende Operation an der Brustdrüse
8-910	85	Regionale Schmerzbehandlung durch Einbringen eines Betäubungsmittels in einen Spaltraum im Wirbelkanal (Epiduralraum)
5-690	82	Operative Zerstörung des oberen Anteils der Gebärmutterschleimhaut - Ausschabung
9-260	73	Überwachung und Betreuung einer normalen Geburt
5-651	66	Operative Entfernung oder Zerstörung von Gewebe des Eierstocks
9-261	57	Überwachung und Betreuung einer Geburt mit erhöhter Gefährdung für Mutter oder Kind
5-681	47	Operative Entfernung und Zerstörung von erkranktem Gewebe der Gebärmutter
5-740	43	Klassischer Kaiserschnitt
5-657	42	Operatives Lösen von Verwachsungen an Eierstock und Eileitern ohne Zuhilfenahme von Geräten zur optischen Vergrößerung
5-469	34	Sonstige Operation am Darm
5-730	31	Künstliche Fruchtblasensprengung
1-472	29	Entnahme einer Gewebeprobe (Biopsie) aus dem Gebärmutterhals ohne operativen Einschnitt
5-704	29	Operative Raffung der Scheidenwand bzw. Straffung des Beckenbodens mit Zugang durch die Scheide
1-471	27	Entnahme einer Gewebeprobe (Biopsie) aus der Gebärmutterschleimhaut ohne operativen Einschnitt
5-756	24	Entfernung von zurückgebliebenen Resten des Mutterkuchens (Plazenta) nach der Geburt
1-694	21	Untersuchung des Bauchraums bzw. seiner Organe durch eine Spiegelung

OPS Ziffer	Fallzahl	Umgangssprachliche Beschreibung
5-872	20	Operative Entfernung der Brustdrüse ohne Entfernung von Achsellymphknoten
5-653	18	Operative Entfernung des Eierstocks und der Eileiter
8-560	18	Anwendung von natürlichem oder künstlichem Licht zu Heilzwecken - Lichttherapie
8-919	17	Umfassende Schmerzbehandlung bei akuten Schmerzen
5-871	15	Operative brusterhaltende Entfernung von Brustdrüsengewebe mit Entfernung von Achsellymphknoten
8-510	15	Umlagerung des ungeborenen Kindes (Fetus) vor der Geburt
5-728	13	Operative Entbindung durch die Scheide mittels Saugglocke

Tabelle B-6.7 Frauenheilkunde und Geburtshilfe: Prozeduren nach OPS

B-6.8 Ambulante Behandlungsmöglichkeiten

Nr. der Ambulanz	Art der Ambulanz	Bezeichnung der Ambulanz	Nr. der Leistung	Angebotene Leistungen	Kommentar/Erläuterungen
AM07	Privatambulanz	Gynäkologische Ambulanz (a)	VG01	Diagnostik und Therapie von bösartigen Tumoren der Brustdrüse	Spezialsprechstunde: Inkontinenz-, Brust-, Tumorgynäkologische Sprechstunde sowie zu Gestationsdiabetes in Kooperation mit der Diabetesberaterin
			VG04	Kosmetische/Plastische Mammachirurgie	
			VG05	Endoskopische Operationen z. B. Laparoskopie, Hysteroskopie	
			VG08	Diagnostik und Therapie gynäkologischer Tumoren z. B. Zervix-, Corpus-, Ovarial-, Vulva-, Vaginalkarzinom	
			VG09	Pränataldiagnostik und -therapie	
			VG10	Betreuung von Risikoschwangerschaften	
			VG11	Diagnostik und Therapie von Krankheiten während der Schwangerschaft, der Geburt und des Wochenbettes	
			VG13	Diagnostik und Therapie von entzündlichen Krankheiten der weiblichen Beckenorgane	
			VG14	Diagnostik und Therapie von nichtentzündlichen Krankheiten des weiblichen Genitaltraktes	
			VG15	Spezialsprechstunde	
VG16	Urogynäkologie				
AM08	Notfallambulanz (24h)	Gynäkologische Ambulanz (b)	VG05	Endoskopische Operationen z. B. Laparoskopie, Hysteroskopie	
			VG08	Diagnostik und Therapie gynäkologischer Tumoren z. B. Zervix-, Corpus-, Ovarial-, Vulva-, Vaginalkarzinom	
			VG09	Pränataldiagnostik und -therapie	
			VG10	Betreuung von Risikoschwangerschaften	
			VG11	Diagnostik und Therapie von Krankheiten während der Schwangerschaft, der Geburt und des Wochenbettes	
AM04	Ermächtigungsambulanz nach § 116 SGB V	Gynäkologische Ambulanz (c)	VG01	Diagnostik und Therapie von bösartigen Tumoren der Brustdrüse	- im Rahmen der Ermächtigung der Kasernenärztlichen Vereinigung

Nr. der Ambulanz	Art der Ambulanz	Bezeichnung der Ambulanz	Nr. der Leistung	Angebotene Leistungen	Kommentar/Erläuterungen
			VG04	Kosmetische/Plastische Mammachirurgie	- zu Spezialsprechstunde: Inkontinenz-, Brust-, Tumorgynäkologische Sprechstunde sowie zu Gestationsdiabetes in Kooperation mit der Diabetesberaterin
			VG05	Endoskopische Operationen z. B. Laparoskopie, Hysteroskopie	
			VG08	Diagnostik und Therapie gynäkologischer Tumoren z. B. Zervix-, Corpus-, Ovarial-, Vulva-, Vaginalkarzinom	
			VG09	Pränataldiagnostik und -therapie	
			VG10	Betreuung von Risikoschwangerschaften	
			VG11	Diagnostik und Therapie von Krankheiten während der Schwangerschaft, der Geburt und des Wochenbettes	
			VG13	Diagnostik und Therapie von entzündlichen Krankheiten der weiblichen Beckenorgane	
			VG14	Diagnostik und Therapie von nichtentzündlichen Krankheiten des weiblichen Genitaltraktes	
			VG15	Spezialsprechstunde	
			VG16	Urogynäkologie	
AM11	Vor- und nachstationäre Leistungen nach § 115a SGB V	Gynäkologische Ambulanz (d)	VG01	Diagnostik und Therapie von bösartigen Tumoren der Brustdrüse	
			VG08	Diagnostik und Therapie gynäkologischer Tumoren z. B. Zervix-, Corpus-, Ovarial-, Vulva-, Vaginalkarzinom	
			VG11	Diagnostik und Therapie von Krankheiten während der Schwangerschaft, der Geburt und des Wochenbettes	
			VG12	Geburtshilfliche Operationen	

Tabelle B-6.8 Frauenheilkunde und Geburtshilfe: Ambulante Behandlungsmöglichkeiten

B-6.9 Ambulante Operationen nach § 115b SGB V

OPS Ziffer	Fallzahl	Umgangssprachliche Beschreibung
5-690	97	Operative Zerstörung des oberen Anteils der Gebärmutter-schleimhaut - Ausschabung
5-681	56	Operative Entfernung und Zerstörung von erkranktem Gewebe der Gebärmutter

OPS Ziffer	Fallzahl	Umgangssprachliche Beschreibung
1-471	47	Entnahme einer Gewebeprobe (Biopsie) aus der Gebärmutterschleimhaut ohne operativen Einschnitt
1-672	34	Untersuchung der Gebärmutter durch eine Spiegelung
1-472	30	Entnahme einer Gewebeprobe (Biopsie) aus dem Gebärmutterhals ohne operativen Einschnitt
5-671	21	Operative Entnahme einer kegelförmigen Gewebeprobe aus dem Gebärmutterhals
5-870	11	Operative brusterhaltende Entfernung von Brustdrüsengewebe ohne Entfernung von Achsellymphknoten
5-691	9	Entfernung eines Fremdkörpers aus der Gebärmutter
1-694	6	Untersuchung des Bauchraums bzw. seiner Organe durch eine Spiegelung

Tabelle B-6.9 Frauenheilkunde und Geburtshilfe: Prozeduren nach OPS

B-6.10 Zulassung zum Durchgangs-Arztverfahren der Berufsgenossenschaft

B-6.10.1 Arzt mit ambulanter D-Arzt-Zulassung vorhanden

Vorhanden Nicht vorhanden

B-6.10.2 Stationäre BG-Zulassung

Vorhanden Nicht vorhanden

B-6.11 Apparative Ausstattung

Nr.	Vorhandene Geräte	Umgangssprachliche Bezeichnung	24h-Notfallverfügbarkeit	Kommentar/ Erläuterungen
AA01	Angiographie/ DSA	Gerät zur Gefäßdarstellung	<input type="checkbox"/>	in Kooperation mit der radiologischen Praxis
AA03	Belastungs-EKG/ Ergometrie	Belastungstest mit Herzstrommessung		
AA05	Bodyplethysmographie	Umfangreiches Lungenfunktionstestsystem		
AA07	Cell Saver (im Rahmen einer Bluttransfusion)	Eigenblutaufbereitungsgerät		
AA08	Computertomograph (CT)	Schichtbildverfahren im Querschnitt mittels Röntgenstrahlen	<input checked="" type="checkbox"/>	in Kooperation mit der radiologischen Praxis
AA09	Druckkammer für hyperbare Sauerstofftherapie	Druckkammer zur Sauerstoffüberdruckbehandlung		
AA10	Elektroenzephalographiegerät (EEG)	Hirnstrommessung	<input checked="" type="checkbox"/>	
AA11	Elektromyographie (EMG)/ Gerät zur Bestimmung der Nervenleitgeschwindigkeit	Messung feinsten elektrischer Ströme im Muskel		
AA12	Gastroenterologische Endoskope	Gerät zur Magen-Darm-Spiegelung	<input checked="" type="checkbox"/>	
AA13	Geräte der invasiven Kardiologie (z.B. Herzkatheterlabor, Ablationsgenerator, Kardioversionsgerät, Herzschrittmacherlabor)		<input checked="" type="checkbox"/>	Rechtsherzkatheter
AA14	Geräte für Nierenersatzverfahren (Hämofiltration, Dialyse, Peritonealdialyse)		<input checked="" type="checkbox"/>	
AA19	Kipptisch	Gerät zur Messung des Verhaltens der Kenngrößen des Blutkreislaufs bei Lageänderung		z. B. zur Diagnose des orthostatischen Syndroms

Nr.	Vorhandene Geräte	Umgangssprachliche Bezeichnung	24h-Notfallverfügbarkeit	Kommentar/ Erläuterungen
AA20	Laser			
AA21	Lithotripter (ESWL)	Stoßwellen-Steinzerstörung		
AA22	Magnetresonanztomograph (MRT)	Schnittbildverfahren mittels starker Magnetfelder und elektromagnetischer Wechselfelder	<input type="checkbox"/>	in Kooperation mit der radiologischen Praxis
AA23	Mammographiegerät	Röntgengerät für die weibliche Brustdrüse		in Kooperation mit der radiologischen Praxis
AA24	OP-Navigationsgerät			
AA25	Oszillographie	Erfassung von Volumenschwankungen der Extremitätenabschnitte		
AA27	Röntgengerät/ Durchleuchtungsgerät (z.B. C-Bogen)		<input checked="" type="checkbox"/>	in Kooperation mit der radiologischen Praxis
AA28	Schlaflabor			
AA29	Sonographiegerät/Dopplersonographiegerät/ Duplexsonographiegerät	Ultraschallgerät/ mit Nutzung des Dopplereffekts/ farbkodierter Ultraschall	<input checked="" type="checkbox"/>	
AA30	SPECT (Single-Photon-Emissionscomputertomograph)	Schnittbildverfahren unter Nutzung eines Strahlenkörperchens		in Kooperation mit der nuklearmedizinischen Praxis
AA31	Spirometrie/ Lungenfunktionsprüfung			
AA32	Szintigraphiescanner/Gammasonde	Nuklearmedizinisches Verfahren zur Entdeckung bestimmter, zuvor markierter Gewebe, z. B. Lymphknoten		in Kooperation mit der nuklearmedizinischen Praxis
AA33	Uroflow/ Blasendruckmessung			
AA34	AICD-Implantation/ Kontrolle/Programmiersystem	Einpflanzbarer Herzrhythmusdefibrillator		
AA35	Gerät zur analen Sphinktermanometrie	Afterdruckmessungsgerät		
AA36	Gerät zur Argon-Plasma-Koagulation	Blutstillung und Gewebeverödung mittels Argon-Plasma	<input checked="" type="checkbox"/>	
AA37	Arthroskop	Gelenksspiegelung		
AA38	Beatmungsgeräte/ CPAP-Geräte	Maskenbeatmungsgerät mit dauerhaft positivem Beatmungsdruck		
AA39	Bronchoskop	Gerät zur Luftröhren- und Bronchienspiegelung	<input checked="" type="checkbox"/>	
AA40	Defibrillator	Gerät zur Behandlung von lebensbedrohlichen Herzrhythmusstörungen		

Nr.	Vorhandene Geräte	Umgangssprachliche Bezeichnung	24h-Notfallverfügbarkeit	Kommentar/ Erläuterungen
AA43	Elektrophysiologischer Messplatz mit EMG, NLG, VEP, SEP, AEP	Messplatz zur Messung feinsten elektrischer Potentiale im Nervensystem, die durch eine Anregung eines der fünf Sinne hervorgerufen wurden		
AA45	Endosonographiegerät	Ultraschalldiagnostik im Körperinneren		
AA46	Endoskopisch-retrograder-Cholangio-Pankreaticograph (ERCP)	Spiegelgerät zur Darstellung der Gallen- und Bauchspeicheldrüsengänge mittels Röntgenkontrastmittel		
AA47	Inkubatoren Neonatologie	Geräte für Früh- und Neugeborene	<input checked="" type="checkbox"/>	
AA50	Kapselendoskop	Verschluckbares Spiegelgerät zur Darmspiegelung		
AA51	Gerät zur Kardiokographie	Gerät zur gleichzeitigen Messung der Herztöne und der Wehentätigkeit (Wehenschreiber)	<input checked="" type="checkbox"/>	
AA52	Laboranalyseautomaten für Hämatologie, klinische Chemie, Gerinnung und Mikrobiologie	Laborgeräte zur Messung von Blutwerten bei Blutkrankheiten, Stoffwechselleiden, Gerinnungsleiden und Infektionen	<input checked="" type="checkbox"/>	
AA53	Laparoskop	Bauchhöhlenspiegelungsgerät		
AA55	MIC-Einheit (minimal invasive Chirurgie)	Minimal in den Körper eindringende, also gewebeschonende Chirurgie		
AA58	24 h Blutdruck-Messung			
AA59	24 h EKG-Messung			
AA60	24h-pH-Metrie	pH-Wertmessung des Magens		
AA62	3-D/4-D-Ultraschallgerät			
AA00	Kreißbetten			
AA00	Gebärwanne			

Tabelle B-6.11 Frauenheilkunde und Geburtshilfe: Apparative Ausstattung

B-6.12 Personelle Ausstattung

B-6.12.1 Ärzte

	Anzahl	Kommentar/Erläuterungen
Ärztinnen/ Ärzte insgesamt (außer Belegärzte)	9,8 Vollkräfte	
...davon Fachärztinnen/Fachärzte	7 Vollkräfte	

Tabelle B-6.12.1: Ärzte

B-6.12.1.2 Ärztliche Fachexpertise

Nr.	Facharztbezeichnung	Kommentar/Erläuterungen
AQ14	Frauenheilkunde und Geburtshilfe	
AQ16	Frauenheilkunde und Geburtshilfe, SP Gynäkologische Onkologie	spezielle operative Gynäkologie

Tabelle B-6.12.1.2 Frauenheilkunde und Geburtshilfe: Ärztliche Fachexpertise

B-6.12.1.3 Zusatzweiterbildungen

Trifft bei dieser Fachabteilung nicht zu

B-6.12.2 Pflegepersonal

	Anzahl	Kommentar/Erläuterungen
Gesundheits- und Krankenpfleger/-innen (Dreijährige Ausbildung)	14,9 Vollkräfte	Gemäß Krankenpflegegesetz sowie Aus- und Prüfungsverordnung werden die Schüler der Gesundheits- und Krankenpflegeschule während ihrer dreijährigen Ausbildung auch in diesem Fachbereich eingesetzt. Sie werden hier nicht mitgezählt.
Gesundheits- und Kinderkrankenpfleger/-innen (Dreijährige Ausbildung)	0 Vollkräfte	
Altenpfleger/-innen (Dreijährige Ausbildung)	0 Vollkräfte	
Pflegeassistenten/-assistentinnen (Zweijährige Ausbildung)	0 Vollkräfte	
Krankenpflegehelfer/-innen (Einjährige Ausbildung)	0 Vollkräfte	
Pflegehelfer/-innen (ab 200 Stunden Basiskurs)	0 Vollkräfte	
Hebammen/Entbindungspfleger (Dreijährige Ausbildung)	8 Personen	Die Hebammen sind freiberuflich tätig.
Operationstechnische Assistenz (Dreijährige Ausbildung)	0 Vollkräfte	
Servicekräfte	2	

Tabelle B-6.12.2: Pflegepersonal

B-6.12.2.2 Fachweiterbildungen

Nr.	Anerkannte Fachweiterbildung/zusätzlicher akademischer Abschluss	Kommentar/Erläuterungen
PQ03	Hygienefachkraft	Die im Verbundkrankenhaus tätigen Hygienefachkräfte betreuen alle Fachabteilungen und Organisationseinheiten.
PQ05	Leitung von Stationen oder Funktionseinheiten	

Tabelle B-6.12.2.2 Frauenheilkunde und Geburtshilfe: Fachweiterbildungen

B-6.12.2.3 Zusatzqualifikationen

Nr.	Zusatzqualifikation	Kommentar/Erläuterungen
ZP02	Bobath	Mitarbeiter des Verbundkrankenhauses sind fachabteilungsübergreifend tätig.
ZP03	Diabetes	Mitarbeiter des Verbundkrankenhauses sind fachabteilungsübergreifend tätig.
ZP05	Entlassungsmanagement	Mitarbeiter des Verbundkrankenhauses sind fachabteilungsübergreifend tätig.
ZP06	Ernährungsmanagement	Mitarbeiter des Verbundkrankenhauses sind fachabteilungsübergreifend tätig.
ZP08	Kinästhetik	
ZP09	Kontinenzberatung	Mitarbeiter des Verbundkrankenhauses sind fachabteilungsübergreifend tätig.
ZP12	Praxisanleitung	
ZP15	Stomapflege	Mitarbeiter des Verbundkrankenhauses sind fachabteilungsübergreifend tätig.

Nr.	Zusatzqualifikation	Kommentar/Erläuterungen
ZP16	Wundmanagement	Mitarbeiter des Verbundkrankenhauses sind fachabteilungsübergreifend tätig.

Tabelle B-6.12.2.3 Frauenheilkunde und Geburtshilfe: Zusatzqualifikationen

B-6.12.3 Spezielles therapeutisches Personal

Nr.	Spezielles therapeutisches Personal	Kommentar/Erläuterungen
SP51	Apotheker und Apothekerin	Mitarbeiter des Verbundkrankenhauses sind fachabteilungsübergreifend tätig.
SP02	Arzthelfer und Arzthelferin	
SP32	Bobath-Therapeut und Bobath-Therapeutin für Erwachsene und/oder Kinder	Mitarbeiter des Verbundkrankenhauses sind fachabteilungsübergreifend tätig.
SP35	Diabetologe und Diabetologin/Diabetesassistent und Diabetesassistentin/Diabetesberater und Diabetesberaterin/Diabetesbeauftragter und Diabetesbeauftragte/Wundassistent und Wundassistentin DDG/Diabetesfachkraft Wundmanagement	Mitarbeiter des Verbundkrankenhauses sind fachabteilungsübergreifend tätig.
SP04	Diätassistent und Diätassistentin	Mitarbeiter des Verbundkrankenhauses sind fachabteilungsübergreifend tätig.
SP11	Kinästhetikbeauftragter und Kinästhetikbeauftragte	
SP15	Masseur/Medizinischer Bademeister und Masseurin/Medizinische Bademeisterin	Mitarbeiter des Verbundkrankenhauses sind fachabteilungsübergreifend tätig.
SP21	Physiotherapeut und Physiotherapeutin	Mitarbeiter des Verbundkrankenhauses sind fachabteilungsübergreifend tätig.
SP22	Podologe und Podologin/Fußpfleger und Fußpflegerin	Mitarbeiter des Verbundkrankenhauses sind fachabteilungsübergreifend tätig.
SP25	Sozialarbeiter und Sozialarbeiterin	Mitarbeiter des Verbundkrankenhauses sind fachabteilungsübergreifend tätig.
SP27	Stomatherapeut und Stomatherapeutin	Mitarbeiter des Verbundkrankenhauses sind fachabteilungsübergreifend tätig.
SP28	Wundmanager und Wundmanagerin/Wundberater und Wundberaterin/Wundexperte und Wundexpertin/Wundbeauftragter und Wundbeauftragte	Mitarbeiter des Verbundkrankenhauses sind fachabteilungsübergreifend tätig.

Tabelle B-6.12.3 Frauenheilkunde und Geburtshilfe: Spezielles therapeutisches Personal

B-7 Frauenheilkunde und Geburtshilfe (2400b)

Kontaktdaten

Hausanschrift

Karl-Binz-Weg 12
54470 Bernkastel-Kues

Telefon: 06531/580

Fax: 06531/585101
info@verbund-krankenhaus.de
<http://www.verbund-krankenhaus.de/>

Art der Organisationseinheit/Fachabteilung

- Hauptabteilung
- Belegabteilung
- Gemischte Haupt- und Belegabteilung
- Nicht bettenführende Abteilung/ sonstige Organisationseinheit

B-7.2 Versorgungsschwerpunkte der Organisationseinheit/ Fachabteilung

Nr.	Versorgungsschwerpunkte	Kommentar/Erläuterungen
VC55	Minimalinvasive laparoskopische Operationen	
VC56	Minimalinvasive endoskopische Operationen	
VD04	Diagnostik und Therapie von Infektionen der Haut und der Unterhaut	Vulvaerkrankungen
VD10	Diagnostik und Therapie von sonstigen Krankheiten der Haut und Unterhaut	Vulvaerkrankungen
VG01	Diagnostik und Therapie von bösartigen Tumoren der Brustdrüse	
VG02	Diagnostik und Therapie von gutartigen Tumoren der Brustdrüse	
VG03	Diagnostik und Therapie von sonstigen Erkrankungen der Brustdrüse	
VG05	Endoskopische Operationen z. B. Laparoskopie, Hysteroskopie	
VG06	Gynäkologische Abdominalchirurgie	
VG07	Inkontinenzchirurgie	TVT-O spannungsfreie Bänder
VG08	Diagnostik und Therapie gynäkologischer Tumoren z. B. Zervix-, Corpus-, Ovarial-, Vulva-, Vaginalkarzinom	
VG09	Pränataldiagnostik und -therapie	
VG10	Betreuung von Risikoschwangerschaften	
VG11	Diagnostik und Therapie von Krankheiten während der Schwangerschaft, der Geburt und des Wochenbettes	
VG13	Diagnostik und Therapie von entzündlichen Krankheiten der weiblichen Beckenorgane	
VG14	Diagnostik und Therapie von nichtentzündlichen Krankheiten des weiblichen Genitaltraktes	
VG15	Spezialsprechstunde	
VG16	Urogynäkologie	
VG00	Kontinenzzentrum der Netzpraxis Mittelmosel	Klinik Bernkastel: Standort des Kontinenzzentrums der Netzpraxis Mittelmosel interdisziplinär (gynäkologisch und urologisch)
VG00	Behandlung von Senkungszuständen	
VR02	Native Sonographie	
VR03	Eindimensionale Dopplersonographie	
VR04	Duplexsonographie	
VR06	Endosonographie	Perinealsonographie

Tabelle B-7.2 Frauenheilkunde und Geburtshilfe: Versorgungsschwerpunkte der Organisationseinheit/ Fachabteilung

B-7.3 Medizinisch-pflegerische Leistungsangebote der Organisationseinheit/ Fachabteilung

Nr.	Medizinisch-pflegerisches Leistungsangebot	Kommentar/Erläuterungen
MP00	Spezielle Kontinenz- / Inkontinenzberatung	

Tabelle B-7.3 Frauenheilkunde und Geburtshilfe: Medizinisch-pflegerische Leistungsangebote der Organisationseinheit/ Fachabteilung

B-7.4 Nicht-medizinische Serviceangebote der Organisationseinheit/ Fachabteilung

Es existieren keine fachabteilungsspezifischen Serviceangebote. Fachabteilungsübergreifende Serviceangebote sind bei A-10 aufgeführt.

B-7.5 Fallzahlen der Organisationseinheit/ Fachabteilung

B-7.5.1 Vollstationäre Fallzahl

110

B-7.6 Hauptdiagnosen nach ICD

ICD-10 Nummer	Fallzahl	Umgangssprachliche Beschreibung
D25	30	Gutartiger Tumor der Gebärmuttermuskulatur
N81	12	Vorfall der Scheide bzw. der Gebärmutter
N95	7	Störung im Zusammenhang mit den Wechseljahren
C54	6	Gebärmutterkrebs
N84	6	Gutartige Schleimhautwucherung (Polyp) im Bereich der weiblichen Geschlechtsorgane
D27	≤5	Gutartiger Eierstocktumor
N70	≤5	Eileiterentzündung bzw. Eierstockentzündung
N99	≤5	Krankheit der Harn- bzw. Geschlechtsorgane nach medizinischen Maßnahmen
N80	≤5	Gutartige Wucherung der Gebärmutter Schleimhaut außerhalb der Gebärmutter
O21	≤5	Übermäßiges Erbrechen während der Schwangerschaft

Tabelle B-7.6 Frauenheilkunde und Geburtshilfe: Hauptdiagnosen nach ICD

B-7.7 Prozeduren nach OPS

OPS Ziffer	Fallzahl	Umgangssprachliche Beschreibung
5-683	53	Vollständige operative Entfernung der Gebärmutter
5-704	39	Operative Raffung der Scheidenwand bzw. Straffung des Beckenbodens mit Zugang durch die Scheide
5-690	19	Operative Zerstörung des oberen Anteils der Gebärmutter Schleimhaut - Ausschabung
1-672	18	Untersuchung der Gebärmutter durch eine Spiegelung
5-707	11	Wiederherstellende Operation am kleinen Becken bzw. am Raum zwischen Gebärmutter und Dickdarm (Douglasraum)
5-469	≤5	Sonstige Operation am Darm
5-653	≤5	Operative Entfernung des Eierstocks und der Eileiter
5-870	≤5	Operative brusterhaltende Entfernung von Brustdrüsengewebe ohne Entfernung von Achsellymphknoten
1-694	≤5	Untersuchung des Bauchraums bzw. seiner Organe durch eine Spiegelung
5-593	≤5	Operation zur Anhebung des Blasenhalbes bei Blasenschwäche mit Zugang durch die Scheide

Tabelle B-7.7 Frauenheilkunde und Geburtshilfe: Prozeduren nach OPS

B-7.8 Ambulante Behandlungsmöglichkeiten

Nr. der Ambulanz	Art der Ambulanz	Bezeichnung der Ambulanz	Nr. der Leistung	Angebote ne Leistungen	Kommentar/Erläuterungen
AM15	Belegarztpraxis am Krankenhaus	Gynäkologische Praxis Peter Haas (Belegabteilung Gynäkologie)	VG01	Diagnostik und Therapie von bösartigen Tumoren der Brustdrüse	- bei Infektionen sowie sonstigen Krankheiten der Haut und der Unterhaut: insbesondere Vulvaerkrankungen - bei Endosonographie: Perinealsonographie
			VG02	Diagnostik und Therapie von gutartigen Tumoren der Brustdrüse	
			VG03	Diagnostik und Therapie von sonstigen Erkrankungen der Brustdrüse	
			VG05	Endoskopische Operationen z. B. Laparoskopie, Hysteroskopie	
			VG08	Diagnostik und Therapie gynäkologischer Tumoren z. B. Zervix-, Corpus-, Ovarial-, Vulva-, Vaginalkarzinom	
			VG09	Pränataldiagnostik und -therapie	
			VG10	Betreuung von Risikoschwangerschaften	
			VG11	Diagnostik und Therapie von Krankheiten während der Schwangerschaft, der Geburt und des Wochenbettes	
			VG13	Diagnostik und Therapie von entzündlichen Krankheiten der weiblichen Beckenorgane	
			VG14	Diagnostik und Therapie von nichtentzündlichen Krankheiten des weiblichen Genitaltraktes	
			VG14	Diagnostik und Therapie von nichtentzündlichen Krankheiten des weiblichen Genitaltraktes	
			VG15	Spezialsprechstunde	
			VG00	Kontinenzzentrum der Netzpraxis Mittelmosel: Klinik Bernkastel: Standort des Kontinenzentrums der Netzpraxis Mittelmosel interdisziplinär (gynäkologisch und urologisch)	

Nr. der Ambulanz	Art der Ambulanz	Bezeichnung der Ambulanz	Nr. der Leistung	Angebotene Leistungen	Kommentar/Erläuterungen
			VD04	Diagnostik und Therapie von Infektionen der Haut und der Unterhaut	
			VD10	Diagnostik und Therapie von sonstigen Krankheiten der Haut und Unterhaut	
			VC55	Minimalinvasive laparoskopische Operationen	
			VC56	Minimalinvasive endoskopische Operationen	
			VR02	Native Sonographie	
			VR03	Eindimensionale Doppelsonographie	
			VR04	Duplexsonographie	
			VR06	Endosonographie	
AM15	Belegarztpraxis am Krankenhaus	Gynäkologische Praxis Dr. med. Schommer (Belegabteilung Gynäkologie)	VG01	Diagnostik und Therapie von bösartigen Tumoren der Brustdrüse	- bei Infektionen sowie sonstigen Krankheiten der Haut und der Unterhaut: insbesondere Vulvaerkrankungen - bei Endosonographie: Perinealsonographie
			VG02	Diagnostik und Therapie von gutartigen Tumoren der Brustdrüse	
			VG03	Diagnostik und Therapie von sonstigen Erkrankungen der Brustdrüse	
			VG05	Endoskopische Operationen z. B. Laparoskopie, Hysteroskopie	
			VG08	Diagnostik und Therapie gynäkologischer Tumoren z. B. Zervix-, Corpus-, Ovarial-, Vulva-, Vaginalkarzinom	
			VG09	Pränataldiagnostik und -therapie	
			VG10	Betreuung von Risikoschwangerschaften	
			VG11	Diagnostik und Therapie von Krankheiten während der Schwangerschaft, der Geburt und des Wochenbettes	
			VG13	Diagnostik und Therapie von entzündlichen Krankheiten der weiblichen Beckenorgane	
			VG14	Diagnostik und Therapie von nichtentzündlichen Krankheiten des weiblichen Genitaltraktes	
			VG15	Spezialsprechstunde	

Nr. der Ambulanz	Art der Ambulanz	Bezeichnung der Ambulanz	Nr. der Leistung	Angebotene Leistungen	Kommentar/Erläuterungen
			VG00	Kontinenzzentrum der Netzpraxis Mittelmosel: Klinik Bernkastel: Standort des Kontinenzzentrums der Netzpraxis Mittelmosel interdisziplinär (gynäkologisch und urologisch)	
			VC55	Minimalinvasive laparoskopische Operationen	
			VC56	Minimalinvasive endoskopische Operationen	
			VD04	Diagnostik und Therapie von Infektionen der Haut und der Unterhaut	
			VD10	Diagnostik und Therapie von sonstigen Krankheiten der Haut und Unterhaut	
			VR02	Native Sonographie	
			VR03	Eindimensionale Doppelsonographie	
			VR04	Duplexsonographie	
			VR06	Endosonographie	
AM00	Ambulante Operationen	Ambulante operative Behandlung im Krankenhaus	VX00	ambulante Operationen	Soweit möglich werden alle Operationen des Leistungsspektrums auch ambulant durchgeführt.

Tabelle B-7.8 Frauenheilkunde und Geburtshilfe: Ambulante Behandlungsmöglichkeiten

B-7.9 Ambulante Operationen nach § 115b SGB V

Es wurden keine Prozeduren über das Verbundkrankenhaus abgerechnet.

B-7.10 Zulassung zum Durchgangs-Arztverfahren der Berufsgenossenschaft

B-7.10.1 Arzt mit ambulanter D-Arzt-Zulassung vorhanden

Vorhanden Nicht vorhanden

B-7.10.2 Stationäre BG-Zulassung

Vorhanden Nicht vorhanden

B-7.11 Apparative Ausstattung

Nr.	Vorhandene Geräte	Umgangssprachliche Bezeichnung	24h-Notfallverfügbarkeit	Kommentar/ Erläuterungen
AA01	Angiographie/ DSA	Gerät zur Gefäßdarstellung	<input type="checkbox"/>	in Kooperation mit der radiologischen Praxis
AA03	Belastungs-EKG/ Ergometrie	Belastungstest mit Herzstrommessung		
AA05	Bodyplethysmographie	Umfangreiches Lungenfunktionstestsystem		
AA07	Cell Saver (im Rahmen einer Bluttransfusion)	Eigenblutaufbereitungsgerät		
AA08	Computertomograph (CT)	Schichtbildverfahren im Querschnitt mittels Röntgenstrahlen	<input checked="" type="checkbox"/>	in Kooperation mit der radiologischen Praxis
AA10	Elektroenzephalographiegerät (EEG)	Hirnstrommessung	<input checked="" type="checkbox"/>	
AA11	Elektromyographie (EMG)/ Gerät zur Bestimmung der Nervenleitgeschwindigkeit	Messung feinsten elektrischer Ströme im Muskel		Beckenboden-Elektromyographiegerät
AA12	Gastroenterologische Endoskope	Gerät zur Magen-Darm-Spiegelung	<input checked="" type="checkbox"/>	
AA13	Geräte der invasiven Kardiologie (z.B. Herzkatheterlabor, Ablationsgenerator, Kardioversionsgerät, Herzschrittmacherlabor)		<input checked="" type="checkbox"/>	Rechtsherzkatheter
AA14	Geräte für Nierenersatzverfahren (Hämofiltration, Dialyse, Peritonealdialyse)		<input checked="" type="checkbox"/>	
AA19	Kipptisch	Gerät zur Messung des Verhaltens der Kenngrößen des Blutkreislaufs bei Lageänderung		z. B. zur Diagnose des orthostatischen Syndroms
AA20	Laser			

Nr.	Vorhandene Geräte	Umgangssprachliche Bezeichnung	24h-Notfallverfügbarkeit	Kommentar/ Erläuterungen
AA21	Lithotripter (ESWL)	Stoßwellen-Steinzerstörung		
AA22	Magnetresonanztomograph (MRT)	Schnittbildverfahren mittels starker Magnetfelder und elektromagnetischer Wechselfelder	<input type="checkbox"/>	in Kooperation mit der radiologischen Praxis
AA23	Mammographiegerät	Röntgengerät für die weibliche Brustdrüse		in Kooperation mit der radiologischen Praxis
AA24	OP-Navigationsgerät			
AA25	Oszillographie	Erfassung von Volumenschwankungen der Extremitätenabschnitte		
AA27	Röntgengerät/ Durchleuchtungsgerät (z.B. C-Bogen)		<input checked="" type="checkbox"/>	in Kooperation mit der radiologischen Praxis
AA28	Schlaflabor			
AA29	Sonographiegerät/Dopplersonographiegerät/ Duplexsonographiegerät	Ultraschallgerät/ mit Nutzung des Dopplereffekts/ farbkodierter Ultraschall	<input checked="" type="checkbox"/>	
AA30	SPECT (Single-Photon-Emissionscomputertomograph)	Schnittbildverfahren unter Nutzung eines Strahlenkörperchens		in Kooperation mit der nuklearmedizinischen Praxis
AA31	Spirometrie/ Lungenfunktionsprüfung			
AA32	Szintigraphiescanner/Gammasonde	Nuklearmedizinisches Verfahren zur Entdeckung bestimmter, zuvor markierter Gewebe, z. B. Lymphknoten		in Kooperation mit der nuklearmedizinischen Praxis
AA33	Uroflow/ Blasendruckmessung			
AA34	AICD-Implantation/ Kontrolle/Programmiersystem	Einpflanzbarer Herzrhythmusdefibrillator		
AA35	Gerät zur analen Sphinktermanometrie	Afterdruckmessungsgerät		
AA36	Gerät zur Argon-Plasma-Koagulation	Blutstillung und Gewebeverödung mittels Argon-Plasma	<input checked="" type="checkbox"/>	
AA37	Arthroskop	Gelenksspiegelung		
AA38	Beatmungsgeräte/ CPAP-Geräte	Maskenbeatmungsgerät mit dauerhaft positivem Beatmungsdruck		
AA39	Bronchoskop	Gerät zur Luftröhren- und Bronchienspiegelung	<input checked="" type="checkbox"/>	
AA40	Defibrillator	Gerät zur Behandlung von lebensbedrohlichen Herzrhythmusstörungen		

Nr.	Vorhandene Geräte	Umgangssprachliche Bezeichnung	24h-Notfallverfügbarkeit	Kommentar/ Erläuterungen
AA43	Elektrophysiologischer Messplatz mit EMG, NLG, VEP, SEP, AEP	Messplatz zur Messung feinsten elektrischer Potentiale im Nervensystem, die durch eine Anregung eines der fünf Sinne hervorgerufen wurden		
AA45	Endosonographiegerät	Ultraschalldiagnostik im Körperinneren		
AA46	Endoskopisch-retrograder-Cholangio-Pankreaticograph (ERCP)	Spiegelgerät zur Darstellung der Gallen- und Bauchspeicheldrüsengänge mittels Röntgenkontrastmittel		
AA47	Inkubatoren Neonatologie	Geräte für Früh- und Neugeborene	<input checked="" type="checkbox"/>	
AA50	Kapselendoskop	Verschluckbares Spiegelgerät zur Darmspiegelung		
AA51	Gerät zur Kardiokographie	Gerät zur gleichzeitigen Messung der Herztöne und der Wehentätigkeit (Wehenschreiber)	<input checked="" type="checkbox"/>	
AA52	Laboranalyseautomaten für Hämatologie, klinische Chemie, Gerinnung und Mikrobiologie	Laborgeräte zur Messung von Blutwerten bei Blutkrankheiten, Stoffwechselleiden, Gerinnungsleiden und Infektionen	<input checked="" type="checkbox"/>	
AA53	Laparoskop	Bauchhöhlenspiegelungsgerät		
AA55	MIC-Einheit (minimal invasive Chirurgie)	Minimal in den Körper eindringende, also gewebeschonende Chirurgie		
AA58	24 h Blutdruck-Messung			
AA59	24 h EKG-Messung			
AA60	24h-pH-Metrie	pH-Wertmessung des Magens		
AA62	3-D/4-D-Ultraschallgerät			

Tabelle B-7.11 Frauenheilkunde und Geburtshilfe: Apparative Ausstattung

B-7.12 Personelle Ausstattung

B-7.12.1 Ärzte

	Anzahl	Kommentar/Erläuterungen
Belegärztinnen/ -ärzte (nach § 121 SGB V)	2 Personen	

Tabelle B-7.12.1: Ärzte

B-7.12.1.2 Ärztliche Fachexpertise

Nr.	Facharztbezeichnung	Kommentar/Erläuterungen
AQ14	Frauenheilkunde und Geburtshilfe	
AQ16	Frauenheilkunde und Geburtshilfe, SP Gynäkologische Onkologie	spezielle operative Gynäkologie
AQ17	Frauenheilkunde und Geburtshilfe, SP Spezielle Geburtshilfe und Perinatalmedizin	

Tabelle B-7.12.1.2 Frauenheilkunde und Geburtshilfe: Ärztliche Fachexpertise

B-7.12.1.3 Zusatzweiterbildungen

Nr.	Zusatzweiterbildung (fakultativ)	Kommentar/Erläuterungen
ZF00	Sonographie	

Tabelle B-7.12.1.3 Frauenheilkunde und Geburtshilfe: Zusatzweiterbildungen

B-7.12.2 Pflegepersonal

	Anzahl	Kommentar/Erläuterungen
Gesundheits- und Krankenpfleger/-innen (Dreijährige Ausbildung)	1,4 Vollkräfte	Zahl der Mitarbeiter ist ein prozentualer Anteil von Gesamtmitarbeitern, die eine interdisziplinär belegte Abteilung versorgen. Gemäß Krankenpflegegesetz sowie Aus- und Prüfungsverordnung werden die Schüler der Gesundheits- und Krankenpflegeschule während ihrer dreijährigen Ausbildung auch in diesem Fachbereich eingesetzt. Sie werden hier nicht mitgezählt.
Gesundheits- und Kinderkrankenpfleger/-innen (Dreijährige Ausbildung)	0 Vollkräfte	
Altenpfleger/-innen (Dreijährige Ausbildung)	0 Vollkräfte	
Pflegeassistenten/-assistentinnen (Zweijährige Ausbildung)	0 Vollkräfte	
Krankenpflegehelfer/-innen (Einjährige Ausbildung)	0 Vollkräfte	
Pflegehelfer/-innen (ab 200 Stunden Basiskurs)	0 Vollkräfte	
Hebammen/Entbindungspfleger (Dreijährige Ausbildung)	0 Personen	
Operationstechnische Assistenz (Dreijährige Ausbildung)	0 Vollkräfte	

Tabelle B-7.12.2: Pflegepersonal

B-7.12.2.2 Fachweiterbildungen

Nr.	Anerkannte Fachweiterbildung/ zusätzlicher akademischer Abschluss	Kommentar/Erläuterungen
PQ03	Hygienefachkraft	Die im Verbundkrankenhaus tätigen Hygienefachkräfte betreuen alle Fachabteilungen und Organisationseinheiten.
PQ05	Leitung von Stationen oder Funktionseinheiten	

Tabelle B-7.12.2.2 Frauenheilkunde und Geburtshilfe: Fachweiterbildungen

B-7.12.2.3 Zusatzqualifikationen

Nr.	Zusatzqualifikation	Kommentar/Erläuterungen
ZP02	Bobath	Mitarbeiter des Verbundkrankenhauses sind fachabteilungsübergreifend tätig.
ZP03	Diabetes	Mitarbeiter des Verbundkrankenhauses sind fachabteilungsübergreifend tätig.
ZP05	Entlassungsmanagement	Mitarbeiter des Verbundkrankenhauses sind fachabteilungsübergreifend tätig.
ZP06	Ernährungsmanagement	Mitarbeiter des Verbundkrankenhauses sind fachabteilungsübergreifend tätig.
ZP08	Kinästhetik	
ZP09	Kontinenzberatung	Mitarbeiter des Verbundkrankenhauses sind fachabteilungsübergreifend tätig.
ZP12	Praxisanleitung	
ZP15	Stomapflege	Mitarbeiter des Verbundkrankenhauses sind fachabteilungsübergreifend tätig.
ZP16	Wundmanagement	Mitarbeiter des Verbundkrankenhauses sind fachabteilungsübergreifend tätig.

Tabelle B-7.12.2.3 Frauenheilkunde und Geburtshilfe: Zusatzqualifikationen

B-7.12.3 Spezielles therapeutisches Personal

Nr.	Spezielles therapeutisches Personal	Kommentar/Erläuterungen
SP51	Apotheker und Apothekerin	Mitarbeiter des Verbundkrankenhauses sind fachabteilungsübergreifend tätig.
SP32	Bobath-Therapeut und Bobath-Therapeutin für Erwachsene und/oder Kinder	Mitarbeiter des Verbundkrankenhauses sind fachabteilungsübergreifend tätig.
SP35	Diabetologe und Diabetologin/Diabetesassistent und Diabetesassistentin/Diabetesberater und Diabetesberaterin/Diabetesbeauftragter und Diabetesbeauftragte/Wundassistent und Wundassistentin DDG/Diabetesfachkraft Wundmanagement	Mitarbeiter des Verbundkrankenhauses sind fachabteilungsübergreifend tätig.
SP04	Diätassistent und Diätassistentin	Mitarbeiter des Verbundkrankenhauses sind fachabteilungsübergreifend tätig.
SP11	Kinästhetikbeauftragter und Kinästhetikbeauftragte	
SP15	Masseur/Medizinischer Bademeister und Masseurin/Medizinische Bademeisterin	Mitarbeiter des Verbundkrankenhauses sind fachabteilungsübergreifend tätig.

Nr.	Spezielles therapeutisches Personal	Kommentar/Erläuterungen
SP21	Physiotherapeut und Physiotherapeutin	Mitarbeiter des Verbundkrankenhauses sind fachabteilungsübergreifend tätig.
SP22	Podologe und Podologin/Fußpfleger und Fußpflegerin	Mitarbeiter des Verbundkrankenhauses sind fachabteilungsübergreifend tätig.
SP25	Sozialarbeiter und Sozialarbeiterin	Mitarbeiter des Verbundkrankenhauses sind fachabteilungsübergreifend tätig.
SP27	Stomatherapeut und Stomatherapeutin	Mitarbeiter des Verbundkrankenhauses sind fachabteilungsübergreifend tätig.
SP28	Wundmanager und Wundmanagerin/Wundberater und Wundberaterin/Wundexperte und Wundexpertin/Wundbeauftragter und Wundbeauftragte	Mitarbeiter des Verbundkrankenhauses sind fachabteilungsübergreifend tätig.

Tabelle B-7.12.3 Frauenheilkunde und Geburtshilfe: Spezielles therapeutisches Personal

B-8 Hals-, Nasen-, Ohrenheilkunde (2600)

Kontaktdaten

Hausanschrift

Koblenzer Str. 91
54516 Wittlich

Telefon: 06571/150

Fax: 06571/152997

info@verbund-krankenhaus.de

<http://www.verbund-krankenhaus.de/>

Art der Organisationseinheit/Fachabteilung

- Hauptabteilung
- Belegabteilung
- Gemischte Haupt- und Belegabteilung
- Nicht bettenführende Abteilung/ sonstige Organisationseinheit

B-8.2 Versorgungsschwerpunkte der Organisationseinheit/ Fachabteilung

Nr.	Versorgungsschwerpunkte	Kommentar/Erläuterungen
VH01	Diagnostik und Therapie von Krankheiten des äußeren Ohres	
VH02	Diagnostik und Therapie von Krankheiten des Mittelohres und des Warzenfortsatzes	
VH03	Diagnostik und Therapie von Krankheiten des Innenohres	
VH04	Mittelohrchirurgie z. B. Hörverbesserung, implantierbare Hörgeräte	
VH06	Operative Fehlbildungskorrektur des Ohres	
VH07	Schwindeldiagnostik/-therapie	
VH08	Diagnostik und Therapie von Infektionen der oberen Atemwege	
VH09	Sonstige Krankheiten der oberen Atemwege	
VH10	Diagnostik und Therapie von Erkrankungen der Nasennebenhöhlen	
VH13	Plastisch-rekonstruktive Chirurgie	
VH14	Diagnostik und Therapie von Krankheiten der Mundhöhle	
VH15	Diagnostik und Therapie von Erkrankungen der Kopfspeicheldrüsen	
VH16	Diagnostik und Therapie von Erkrankungen des Kehlkopfes	
VH17	Diagnostik und Therapie von Erkrankungen der Trachea	
VH24	Diagnostik und Therapie von Schluckstörungen	
VH25	Schnarchoperationen	
VH18	Diagnostik und Therapie von Tumoren im Kopf-Hals-Bereich	
VH19	Diagnostik und Therapie von Tumoren im Bereich der Ohren	
VH20	Interdisziplinäre Tumornachsorge	
VH21	Rekonstruktive Chirurgie im Kopf-Hals-Bereich	
VH22	Rekonstruktive Chirurgie im Bereich der Ohren	
VH23	Spezialsprechstunde	Schnarchen, OSAS (obstruktives Schlafapnoe-Syndrom)
VI22	Diagnostik und Therapie von Allergien	

Tabelle B-8.2 Hals-, Nasen-, Ohrenheilkunde: Versorgungsschwerpunkte der Organisationseinheit/ Fachabteilung

B-8.3 Medizinisch-pflegerische Leistungsangebote der Organisationseinheit/ Fachabteilung

Es existieren keine fachabteilungsspezifischen Leistungsangebote. Fachabteilungsübergreifende Leistungsangebote sind bei A-9 aufgeführt.

B-8.4 Nicht-medizinische Serviceangebote der Organisationseinheit/ Fachabteilung

Es existieren keine fachabteilungsspezifischen Serviceangebote. Fachabteilungsübergreifende Serviceangebote sind bei A-10 aufgeführt.

B-8.5 Fallzahlen der Organisationseinheit/ Fachabteilung

B-8.5.1 Vollstationäre Fallzahl

76

B-8.6 Hauptdiagnosen nach ICD

ICD-10 Nummer	Fallzahl	Umgangssprachliche Beschreibung
J34	54	Sonstige Krankheit der Nase bzw. der Nasennebenhöhlen
J32	9	Anhaltende (chronische) Nasennebenhöhlenentzündung
S02	≤5	Knochenbruch des Schädels bzw. der Gesichtsschädelknochen
H66	≤5	Eitrige bzw. andere Form der Mittelohrentzündung
K11	≤5	Krankheit der Speicheldrüsen
C07	≤5	Ohrspeicheldrüsenkrebs
C44	≤5	Sonstiger Hautkrebs
D11	≤5	Gutartiger Tumor der großen Speicheldrüsen
J35	≤5	Anhaltende (chronische) Krankheit der Gaumen- bzw. Rachenmandeln
J37	≤5	Anhaltende (chronische) Entzündung des Kehlkopfes bzw. der Luftröhre

Tabelle B-8.6 Hals-, Nasen-, Ohrenheilkunde: Hauptdiagnosen nach ICD

B-8.7 Prozeduren nach OPS

OPS Ziffer	Fallzahl	Umgangssprachliche Beschreibung
5-214	59	Operative Entfernung bzw. Wiederherstellung der Nasenscheidewand
5-215	57	Operation an der unteren Nasenmuschel
5-222	17	Operation am Siebbein bzw. an der Keilbeinhöhle
5-221	13	Operation an der Kieferhöhle
5-216	≤5	Operatives Einrichten (Reposition) eines Nasenbruchs
5-262	≤5	Operative Entfernung einer Speicheldrüse
5-983	≤5	Erneute Operation
5-194	≤5	Operativer Verschluss des Trommelfells (Typ I)
5-212	≤5	Operative Entfernung oder Zerstörung von erkranktem Gewebe der Nase
5-224	≤5	Operation an mehreren Nasennebenhöhlen

Tabelle B-8.7 Hals-, Nasen-, Ohrenheilkunde: Prozeduren nach OPS

B-8.8 Ambulante Behandlungsmöglichkeiten

Nr. der Ambulanz	Art der Ambulanz	Bezeichnung der Ambulanz	Nr. der Leistung	Angebote ne Leistungen	Kommentar/Erläuterungen
AM15	Belegarztpraxis am Krankenhaus	Praxis Dr. med. Weitzel (Belegabteilung HNO)	VX00	Leistungen Praxis Dr. Weitzel	Ambulante Behandlungen von Erkrankungen des Fachbereiches Hals-, Nasen- und Ohrenheilkunde werden in der Praxis des niedergelassenen Belegarztes angeboten.
AM00	Ambulante Operationen	Ambulante operative Behandlung (Belegabteilung HNO)	VX00	ambulante Operationen	Zum Spektrum ambulanter Operationen, die im Verbundkrankenhaus durchgeführt werden, gehören u. a.: Adenotomie, Sinuskopien, Laryngoskopien, Einsatz von Paukenröhrchen, Versorgung von Nasenbeinfrakturen.

Tabelle B-8.8 Hals-, Nasen-, Ohrenheilkunde: Ambulante Behandlungsmöglichkeiten

B-8.9 Ambulante Operationen nach § 115b SGB V

Es wurden keine Prozeduren über das Verbundkrankenhaus abgerechnet.

B-8.10 Zulassung zum Durchgangs-Arztverfahren der Berufsgenossenschaft

B-8.10.1 Arzt mit ambulanter D-Arzt-Zulassung vorhanden

Vorhanden Nicht vorhanden

B-8.10.2 Stationäre BG-Zulassung

Vorhanden Nicht vorhanden

B-8.11 Apparative Ausstattung

Nr.	Vorhandene Geräte	Umgangssprachliche Bezeichnung	24h-Notfallverfügbarkeit	Kommentar/ Erläuterungen
AA01	Angiographie/ DSA	Gerät zur Gefäßdarstellung	<input type="checkbox"/>	in Kooperation mit der radiologischen Praxis
AA03	Belastungs-EKG/ Ergometrie	Belastungstest mit Herzstrommessung		
AA05	Bodyplethysmographie	Umfangreiches Lungenfunktionstestsystem		
AA07	Cell Saver (im Rahmen einer Bluttransfusion)	Eigenblutaufbereitungsgerät		
AA08	Computertomograph (CT)	Schichtbildverfahren im Querschnitt mittels Röntgenstrahlen	<input checked="" type="checkbox"/>	in Kooperation mit der radiologischen Praxis
AA10	Elektroenzephalographiegerät (EEG)	Hirnstrommessung	<input checked="" type="checkbox"/>	
AA11	Elektromyographie (EMG)/ Gerät zur Bestimmung der Nervenleitgeschwindigkeit	Messung feinsten elektrischer Ströme im Muskel		
AA12	Gastroenterologische Endoskope	Gerät zur Magen-Darm-Spiegelung	<input checked="" type="checkbox"/>	
AA13	Geräte der invasiven Kardiologie (z.B. Herzkatheterlabor, Ablationsgenerator, Kardioversionsgerät, Herzschrittmacherlabor)		<input checked="" type="checkbox"/>	Rechtsherzkatheter
AA14	Geräte für Nierenersatzverfahren (Hämofiltration, Dialyse, Peritonealdialyse)		<input checked="" type="checkbox"/>	
AA19	Kipptisch	Gerät zur Messung des Verhaltens der Kenngrößen des Blutkreislaufs bei Lageänderung		z. B. zur Diagnose des orthostatischen Syndroms
AA20	Laser			

Nr.	Vorhandene Geräte	Umgangssprachliche Bezeichnung	24h-Notfallverfügbarkeit	Kommentar/ Erläuterungen
AA21	Lithotripter (ESWL)	Stoßwellen-Steinzerstörung		
AA22	Magnetresonanztomograph (MRT)	Schnittbildverfahren mittels starker Magnetfelder und elektromagnetischer Wechselfelder	<input type="checkbox"/>	in Kooperation mit der radiologischen Praxis
AA23	Mammographiegerät	Röntgengerät für die weibliche Brustdrüse		in Kooperation mit der radiologischen Praxis
AA24	OP-Navigationsgerät			
AA25	Oszillographie	Erfassung von Volumenschwankungen der Extremitätenabschnitte		
AA27	Röntgengerät/ Durchleuchtungsgerät (z.B. C-Bogen)		<input checked="" type="checkbox"/>	in Kooperation mit der radiologischen Praxis
AA28	Schlaflabor			
AA29	Sonographiegerät/Dopplersonographiegerät/ Duplexsonographiegerät	Ultraschallgerät/ mit Nutzung des Dopplereffekts/ farbkodierter Ultraschall	<input checked="" type="checkbox"/>	
AA30	SPECT (Single-Photon-Emissionscomputertomograph)	Schnittbildverfahren unter Nutzung eines Strahlenkörperchens		in Kooperation mit der nuklearmedizinischen Praxis
AA31	Spirometrie/ Lungenfunktionsprüfung			
AA32	Szintigraphiescanner/Gammasonde	Nuklearmedizinisches Verfahren zur Entdeckung bestimmter, zuvor markierter Gewebe, z. B. Lymphknoten		in Kooperation mit der nuklearmedizinischen Praxis
AA33	Uroflow/ Blasendruckmessung			
AA34	AICD-Implantation/ Kontrolle/Programmiersystem	Einpflanzbarer Herzrhythmusdefibrillator		
AA35	Gerät zur analen Sphinktermanometrie	Afterdruckmessungsgerät		
AA36	Gerät zur Argon-Plasma-Koagulation	Blutstillung und Gewebeverödung mittels Argon-Plasma	<input checked="" type="checkbox"/>	
AA37	Arthroskop	Gelenksspiegelung		
AA38	Beatmungsgeräte/ CPAP-Geräte	Maskenbeatmungsgerät mit dauerhaft positivem Beatmungsdruck		
AA39	Bronchoskop	Gerät zur Luftröhren- und Bronchienspiegelung	<input checked="" type="checkbox"/>	
AA40	Defibrillator	Gerät zur Behandlung von lebensbedrohlichen Herzrhythmusstörungen		
AA45	Endosonographiegerät	Ultraschalldiagnostik im Körperinneren		

Nr.	Vorhandene Geräte	Umgangssprachliche Bezeichnung	24h-Notfallverfügbarkeit	Kommentar/ Erläuterungen
AA46	Endoskopisch-retrograder-Cholangio-Pankreaticograph (ERCP)	Spiegelgerät zur Darstellung der Gallen- und Bauchspeicheldrüsen-gänge mittels Röntgenkontrastmittel		
AA47	Inkubatoren Neonatologie	Geräte für Früh- und Neugeborene	<input checked="" type="checkbox"/>	
AA50	Kapselendoskop	Verschluckbares Spiegelgerät zur Darmspiegelung		
AA51	Gerät zur Kardiokographie	Gerät zur gleichzeitigen Messung der Herz-töne und der Wehentätigkeit (Wehenschreiber)	<input checked="" type="checkbox"/>	
AA52	Laboranalyseautomaten für Hämatologie, klinische Chemie, Gerinnung und Mikrobiologie	Laborgeräte zur Messung von Blutwerten bei Blutkrankheiten, Stoffwechselleiden, Gerinnungsleiden und Infektionen	<input checked="" type="checkbox"/>	
AA53	Laparoskop	Bauchhöhlenspiegelungsgerät		
AA55	MIC-Einheit (minimal invasive Chirurgie)	Minimal in den Körper eindringende, also gewebeschonende Chirurgie		
AA58	24 h Blutdruck-Messung			
AA59	24 h EKG-Messung			
AA60	24h-pH-Metrie	pH-Wertmessung des Magens		
AA62	3-D/4-D-Ultraschallgerät			

Tabelle B-8.11 Hals-, Nasen-, Ohrenheilkunde: Apparative Ausstattung

B-8.12 Personelle Ausstattung

B-8.12.1 Ärzte

	Anzahl	Kommentar/Erläuterungen
Belegärztinnen/ -ärzte (nach § 121 SGB V)	1 Personen	

Tabelle B-8.12.1: Ärzte

B-8.12.1.2 Ärztliche Fachexpertise

Nr.	Facharztbezeichnung	Kommentar/Erläuterungen
AQ18	Hals-Nasen-Ohrenheilkunde	
AQ19	Sprach-, Stimm- und kindliche Hörstörungen	

Tabelle B-8.12.1.2 Hals-, Nasen-, Ohrenheilkunde: Ärztliche Fachexpertise

B-8.12.1.3 Zusatzweiterbildungen

Nr.	Zusatzweiterbildung (fakultativ)	Kommentar/Erläuterungen
ZF03	Allergologie	
ZF33	Plastische Operationen	
ZF38	Röntgendiagnostik	
ZF39	Schlafmedizin	

Tabelle B-8.12.1.3 Hals-, Nasen-, Ohrenheilkunde: Zusatzweiterbildungen

B-8.12.2 Pflegepersonal

	Anzahl	Kommentar/Erläuterungen
Gesundheits- und Krankenpfleger/-innen (Dreijährige Ausbildung)	1,5 Vollkräfte	Zahl der Mitarbeiter ist ein prozentualer Anteil von Gesamtmitarbeitern, die eine interdisziplinär belegte Abteilung versorgen. Gemäß Krankenpflegegesetz sowie Aus- und Prüfungsverordnung werden die Schüler der Gesundheits- und Krankenpflegeschule während ihrer dreijährigen Ausbildung auch in diesem Fachbereich eingesetzt. Sie werden hier nicht mitgezählt.
Gesundheits- und Kinderkrankenpfleger/-innen (Dreijährige Ausbildung)	0 Vollkräfte	
Altenpfleger/-innen (Dreijährige Ausbildung)	0 Vollkräfte	
Pflegeassistenten/-assistentinnen (Zweijährige Ausbildung)	0 Vollkräfte	
Krankenpflegehelfer/-innen (Einjährige Ausbildung)	0 Vollkräfte	
Pflegehelfer/-innen (ab 200 Stunden Basiskurs)	0 Vollkräfte	
Hebammen/Entbindungspfleger (Dreijährige Ausbildung)	0 Personen	
Operationstechnische Assistenz (Dreijährige Ausbildung)	0 Vollkräfte	

Tabelle B-8.12.2: Pflegepersonal

B-8.12.2.2 Fachweiterbildungen

Nr.	Anerkannte Fachweiterbildung/ zusätzlicher akademischer Abschluss	Kommentar/Erläuterungen
PQ03	Hygienefachkraft	Die im Verbundkrankenhaus tätigen Hygienefachkräfte betreuen alle Fachabteilungen und Organisationseinheiten.
PQ05	Leitung von Stationen oder Funktionseinheiten	

Tabelle B-8.12.2.2 Hals-, Nasen-, Ohrenheilkunde: Fachweiterbildungen

B-8.12.2.3 Zusatzqualifikationen

Nr.	Zusatzqualifikation	Kommentar/Erläuterungen
ZP02	Bobath	Mitarbeiter des Verbundkrankenhauses sind fachabteilungsübergreifend tätig.
ZP03	Diabetes	Mitarbeiter des Verbundkrankenhauses sind fachabteilungsübergreifend tätig.
ZP05	Entlassungsmanagement	Mitarbeiter des Verbundkrankenhauses sind fachabteilungsübergreifend tätig.
ZP06	Ernährungsmanagement	Mitarbeiter des Verbundkrankenhauses sind fachabteilungsübergreifend tätig.
ZP08	Kinästhetik	
ZP09	Kontinenzberatung	Mitarbeiter des Verbundkrankenhauses sind fachabteilungsübergreifend tätig.
ZP12	Praxisanleitung	
ZP15	Stomapflege	Mitarbeiter des Verbundkrankenhauses sind fachabteilungsübergreifend tätig.
ZP16	Wundmanagement	Mitarbeiter des Verbundkrankenhauses sind fachabteilungsübergreifend tätig.

Tabelle B-8.12.2.3 Hals-, Nasen-, Ohrenheilkunde: Zusatzqualifikationen

B-8.12.3 Spezielles therapeutisches Personal

Nr.	Spezielles therapeutisches Personal	Kommentar/Erläuterungen
SP51	Apotheker und Apothekerin	Mitarbeiter des Verbundkrankenhauses sind fachabteilungsübergreifend tätig.
SP32	Bobath-Therapeut und Bobath-Therapeutin für Erwachsene und/oder Kinder	Mitarbeiter des Verbundkrankenhauses sind fachabteilungsübergreifend tätig.
SP35	Diabetologe und Diabetologin/Diabetesassistent und Diabetesassistentin/Diabetesberater und Diabetesberaterin/Diabetesbeauftragter und Diabetesbeauftragte/Wundassistent und Wundassistentin DDG/Diabetesfachkraft Wundmanagement	Mitarbeiter des Verbundkrankenhauses sind fachabteilungsübergreifend tätig.
SP04	Diätassistent und Diätassistentin	Mitarbeiter des Verbundkrankenhauses sind fachabteilungsübergreifend tätig.
SP11	Kinästhetikbeauftragter und Kinästhetikbeauftragte	
SP15	Masseur/Medizinischer Bademeister und Masseurin/Medizinische Bademeisterin	Mitarbeiter des Verbundkrankenhauses sind fachabteilungsübergreifend tätig.

Nr.	Spezielles therapeutisches Personal	Kommentar/Erläuterungen
SP21	Physiotherapeut und Physiotherapeutin	Mitarbeiter des Verbundkrankenhauses sind fachabteilungsübergreifend tätig.
SP22	Podologe und Podologin/Fußpfleger und Fußpflegerin	Mitarbeiter des Verbundkrankenhauses sind fachabteilungsübergreifend tätig.
SP25	Sozialarbeiter und Sozialarbeiterin	Mitarbeiter des Verbundkrankenhauses sind fachabteilungsübergreifend tätig.
SP27	Stomatherapeut und Stomatherapeutin	Mitarbeiter des Verbundkrankenhauses sind fachabteilungsübergreifend tätig.
SP28	Wundmanager und Wundmanagerin/Wundberater und Wundberaterin/Wundexperte und Wundexpertin/Wundbeauftragter und Wundbeauftragte	Mitarbeiter des Verbundkrankenhauses sind fachabteilungsübergreifend tätig.
Tabelle B-8.12.3 Hals-, Nasen-, Ohrenheilkunde: Spezielles therapeutisches Personal		

B-9 Augenheilkunde (2700)

Kontaktdaten

Hausanschrift

Karl-Binz-Weg 12
54470 Bernkastel-Kues

Telefon: 06531/580

Fax: 06531/585101
info@verbund-krankenhaus.de
<http://www.verbund-krankenhaus.de/>

Art der Organisationseinheit/Fachabteilung

- Hauptabteilung
- Belegabteilung
- Gemischte Haupt- und Belegabteilung
- Nicht bettenführende Abteilung/ sonstige Organisationseinheit

B-9.2 Versorgungsschwerpunkte der Organisationseinheit/ Fachabteilung

Nr.	Versorgungsschwerpunkte	Kommentar/Erläuterungen
VA01	Diagnostik und Therapie von Tumoren des Auges und der Augenanhangsgebilde	
VA02	Diagnostik und Therapie von Erkrankungen des Auglides, des Tränenapparates und der Orbita	
VA03	Diagnostik und Therapie von Erkrankungen der Konjunktiva	
VA04	Diagnostik und Therapie von Erkrankungen der Sklera, der Hornhaut, der Iris und des Ziliarkörpers	
VA05	Diagnostik und Therapie von Erkrankungen der Linse	
VA06	Diagnostik und Therapie von Erkrankungen der Aderhaut und der Netzhaut	
VA07	Diagnostik und Therapie des Glaukoms	
VA08	Diagnostik und Therapie von Erkrankungen des Glaskörpers und des Augapfels	
VA09	Diagnostik und Therapie von Erkrankungen des Sehnervs und der Sehbahn	
VA10	Diagnostik und Therapie von Erkrankungen der Augenmuskeln, Störungen der Blickbewegungen sowie Akkommodationsstörungen und Refraktionsfehlern	
VA11	Diagnostik und Therapie von Sehstörungen und Blindheit	
VA12	Ophthalmologische Rehabilitation	
VA13	Anpassung von Sehhilfen	
VA14	Diagnostik und Therapie von strabologischen und neuroophthalmologischen Erkrankungen	
VA15	Plastische Chirurgie	
VA16	Diagnostik und Therapie von sonstigen Krankheiten des Auges und der Augenanhangsgebilde	
VA17	Spezialprechstunde	Spezialdiagnostik von Netzhauterkrankungen mit OCT

Tabelle B-9.2 Augenheilkunde: Versorgungsschwerpunkte der Organisationseinheit/ Fachabteilung

B-9.3 Medizinisch-pflegerische Leistungsangebote der Organisationseinheit/ Fachabteilung

Nr.	Medizinisch-pflegerisches Leistungsangebot	Kommentar/Erläuterungen
MP38	Sehschule/ Orthoptik	

Tabelle B-9.3 Augenheilkunde: Medizinisch-pflegerische Leistungsangebote der Organisationseinheit/ Fachabteilung

B-9.4 Nicht-medizinische Serviceangebote der Organisationseinheit/ Fachabteilung

Nr.	Serviceangebot	Kommentar/Erläuterungen
SA12	Balkon/ Terrasse	Die Patienten können einen gemeinsamen Balkon benutzen.

Tabelle B-9.4 Augenheilkunde: Nicht-medizinische Serviceangebote der Organisationseinheit/ Fachabteilung

B-9.5 Fallzahlen der Organisationseinheit/ Fachabteilung

B-9.5.1 Vollstationäre Fallzahl

406

B-9.6 Hauptdiagnosen nach ICD

ICD-10 Nummer	Fallzahl	Umgangssprachliche Beschreibung
H25	329	Grauer Star im Alter - Katarakt
H34	22	Verschluss einer Ader in der Netzhaut des Auges
H02	13	Sonstige Krankheit bzw. Veränderung des Augenlides
H40	7	Grüner Star - Glaukom
H33	6	Netzhautablösung bzw. Netzhautriss des Auges
H43	6	Krankheit bzw. Veränderung des Glaskörpers des Auges
C44	≤5	Sonstiger Hautkrebs
H35	≤5	Sonstige Krankheit bzw. Veränderung der Netzhaut des Auges
H53	≤5	Sehstörung
H47	≤5	Sonstige Krankheit bzw. Veränderung des Sehnervs oder der Sehbahn

Tabelle B-9.6 Augenheilkunde: Hauptdiagnosen nach ICD

B-9.7 Prozeduren nach OPS

OPS Ziffer	Fallzahl	Umgangssprachliche Beschreibung
5-144	333	Operative Entfernung der Augenlinse ohne ihre Linsenkapsel
5-133	146	Senkung des Augeninnendrucks im Auge durch Verbesserung der Kammerwasserzirkulation
5-155	47	Operative Zerstörung von erkranktem Gewebe der Netz- bzw. Aderhaut
5-158	25	Operative Entfernung des Glaskörpers des Auges und nachfolgender Ersatz mit Zugang über den Strahlenkörper
5-093	13	Korrekturoperation bei Ein- bzw. Auswärtsdrehung des Augenlides
5-091	10	Operative Entfernung oder Zerstörung von (erkranktem) Gewebe des Augenlides
5-132	≤5	Senkung des Augeninnendrucks durch Operation am Strahlenkörper
5-092	≤5	Operation an Augenwinkel bzw. Lidfalte
5-152	≤5	Befestigung der Netzhaut nach Ablösung durch eine eindellende Operation mithilfe einer Plombe
5-080	≤5	Operativer Einschnitt in die Tränendrüse

Tabelle B-9.7 Augenheilkunde: Prozeduren nach OPS

B-9.8 Ambulante Behandlungsmöglichkeiten

Nr. der Ambulanz	Art der Ambulanz	Bezeichnung der Ambulanz	Nr. der Leistung	Angebotene Leistungen	Kommentar/Erläuterungen
AM15	Belegarztpraxis am Krankenhaus	Praxis Dr. med. Schwarz/ Dr. med. Künstler, Augenzentrum Mittelmosel (Belegabteilung Augenheilkunde)	VA01	Diagnostik und Therapie von Tumoren des Auges und der Augenanhangsgebilde	Spezialsprechstunde: Spezialdiagnostik von Netzhauterkrankungen mit OCT
			VA02	Diagnostik und Therapie von Erkrankungen des Augenlides, des Tränenapparates und der Orbita	
			VA03	Diagnostik und Therapie von Erkrankungen der Konjunktiva	
			VA04	Diagnostik und Therapie von Erkrankungen der Sklera, der Hornhaut, der Iris und des Ziliarkörpers	
			VA05	Diagnostik und Therapie von Erkrankungen der Linse	
			VA06	Diagnostik und Therapie von Erkrankungen der Aderhaut und der Netzhaut	
			VA07	Diagnostik und Therapie des Glaukoms	
			VA08	Diagnostik und Therapie von Erkrankungen des Glaskörpers und des Augapfels	
			VA09	Diagnostik und Therapie von Erkrankungen des Sehnervs und der Sehbahn	
			VA10	Diagnostik und Therapie von Erkrankungen der Augenmuskeln, Störungen der Blickbewegungen sowie Akkommodationsstörungen und Refraktionsfehlern	
			VA11	Diagnostik und Therapie von Sehstörungen und Blindheit	
			VA12	Ophthalmologische Rehabilitation	
			VA13	Anpassung von Sehhilfen	
			VA14	Diagnostik und Therapie von strabologischen und neuroophthalmologischen Erkrankungen	
			VA15	Plastische Chirurgie	
			VA16	Diagnostik und Therapie von sonstigen Krankheiten des Auges und der Augenanhangsgebilde	
			VA17	Spezialsprechstunde	

Nr. der Ambulanz	Art der Ambulanz	Bezeichnung der Ambulanz	Nr. der Leistung	Angebotene Leistungen	Kommentar/Erläuterungen
Tabelle B-9.8 Augenheilkunde: Ambulante Behandlungsmöglichkeiten					

B-9.9 Ambulante Operationen nach § 115b SGB V

OPS Ziffer	Fallzahl	Umgangssprachliche Beschreibung
5-155	71	Operative Zerstörung von erkranktem Gewebe der Netz- bzw. Aderhaut
5-142	36	Operation einer Augenlinsentrübung nach Operation des Grauen Stars (Nachstar)
5-154	22	Sonstige Operation zur Befestigung der Netzhaut nach Ablösung
5-133	7	Senkung des Augeninnendrucks im Auge durch Verbesserung der Kammerwasserzirkulation
5-144	≤5	Operative Entfernung der Augenlinse ohne ihre Linsenkapsel
5-091	≤5	Operative Entfernung oder Zerstörung von (erkranktem) Gewebe des Augenlides
5-093	≤5	Korrekturoperation bei Ein- bzw. Auswärtsdrehung des Augenlides
Tabelle B-9.9 Augenheilkunde: Prozeduren nach OPS		

B-9.10 Zulassung zum Durchgangs-Arztverfahren der Berufsgenossenschaft

B-9.10.1 Arzt mit ambulanter D-Arzt-Zulassung vorhanden

Vorhanden Nicht vorhanden

B-9.10.2 Stationäre BG-Zulassung

Vorhanden Nicht vorhanden

B-9.11 Apparative Ausstattung

Nr.	Vorhandene Geräte	Umgangssprachliche Bezeichnung	24h-Notfallverfügbarkeit	Kommentar/ Erläuterungen
AA01	Angiographie/ DSA	Gerät zur Gefäßdarstellung	<input type="checkbox"/>	in Kooperation mit der radiologischen Praxis
AA03	Belastungs-EKG/ Ergometrie	Belastungstest mit Herzstrommessung		
AA05	Bodyplethysmographie	Umfangreiches Lungenfunktionstestsystem		
AA07	Cell Saver (im Rahmen einer Bluttransfusion)	Eigenblutaufbereitungsgerät		
AA08	Computertomograph (CT)	Schichtbildverfahren im Querschnitt mittels Röntgenstrahlen	<input checked="" type="checkbox"/>	in Kooperation mit der radiologischen Praxis
AA10	Elektroenzephalographiegerät (EEG)	Hirnstrommessung	<input checked="" type="checkbox"/>	
AA11	Elektromyographie (EMG)/ Gerät zur Bestimmung der Nervenleitgeschwindigkeit	Messung feinsten elektrischer Ströme im Muskel		
AA12	Gastroenterologische Endoskope	Gerät zur Magen-Darm-Spiegelung	<input checked="" type="checkbox"/>	
AA13	Geräte der invasiven Kardiologie (z.B. Herzkatheterlabor, Ablationsgenerator, Kardioversionsgerät, Herzschrittmacherlabor)		<input checked="" type="checkbox"/>	Rechtsherzkatheter
AA14	Geräte für Nierenersatzverfahren (Hämofiltration, Dialyse, Peritonealdialyse)		<input checked="" type="checkbox"/>	
AA19	Kipptisch	Gerät zur Messung des Verhaltens der Kenngrößen des Blutkreislaufs bei Lageänderung		z. B. zur Diagnose des orthostatischen Syndroms
AA20	Laser			Argon-Laser

Nr.	Vorhandene Geräte	Umgangssprachliche Bezeichnung	24h-Notfallverfügbarkeit	Kommentar/ Erläuterungen
AA21	Lithotripter (ESWL)	Stoßwellen-Steinzerstörung		
AA22	Magnetresonanztomograph (MRT)	Schnittbildverfahren mittels starker Magnetfelder und elektromagnetischer Wechselfelder	<input type="checkbox"/>	in Kooperation mit der radiologischen Praxis
AA23	Mammographiegerät	Röntgengerät für die weibliche Brustdrüse		in Kooperation mit der radiologischen Praxis
AA24	OP-Navigationsgerät			
AA25	Oszillographie	Erfassung von Volumenschwankungen der Extremitätenabschnitte		
AA27	Röntgengerät/ Durchleuchtungsgerät (z.B. C-Bogen)		<input checked="" type="checkbox"/>	in Kooperation mit der radiologischen Praxis
AA28	Schlaflabor			
AA29	Sonographiegerät/Dopplersonographiegerät/ Duplexsonographiegerät	Ultraschallgerät/ mit Nutzung des Dopplereffekts/ farbkodierter Ultraschall	<input checked="" type="checkbox"/>	
AA30	SPECT (Single-Photon-Emissionscomputertomograph)	Schnittbildverfahren unter Nutzung eines Strahlenkörperchens		in Kooperation mit der nuklearmedizinischen Praxis
AA31	Spirometrie/ Lungenfunktionsprüfung			
AA32	Szintigraphiescanner/Gammasonde	Nuklearmedizinisches Verfahren zur Entdeckung bestimmter, zuvor markierter Gewebe, z. B. Lymphknoten		in Kooperation mit der nuklearmedizinischen Praxis
AA33	Uroflow/ Blasendruckmessung			
AA34	AICD-Implantation/ Kontrolle/Programmiersystem	Einpflanzbarer Herzrhythmusdefibrillator		
AA35	Gerät zur analen Sphinktermanometrie	Afterdruckmessungsgerät		
AA36	Gerät zur Argon-Plasma-Koagulation	Blutstillung und Gewebeverödung mittels Argon-Plasma	<input checked="" type="checkbox"/>	
AA37	Arthroskop	Gelenksspiegelung		
AA38	Beatmungsgeräte/ CPAP-Geräte	Maskenbeatmungsgerät mit dauerhaft positivem Beatmungsdruck		
AA39	Bronchoskop	Gerät zur Luftröhren- und Bronchienspiegelung	<input checked="" type="checkbox"/>	
AA40	Defibrillator	Gerät zur Behandlung von lebensbedrohlichen Herzrhythmusstörungen		

Nr.	Vorhandene Geräte	Umgangssprachliche Bezeichnung	24h-Notfallverfügbarkeit	Kommentar/ Erläuterungen
AA43	Elektrophysiologischer Messplatz mit EMG, NLG, VEP, SEP, AEP	Messplatz zur Messung feinsten elektrischer Potentiale im Nervensystem, die durch eine Anregung eines der fünf Sinne hervorgerufen wurden		
AA45	Endosonographiegerät	Ultraschalldiagnostik im Körperinneren		
AA46	Endoskopisch-retrograder-Cholangio-Pankreaticograph (ERCP)	Spiegelgerät zur Darstellung der Gallen- und Bauchspeicheldrüsengänge mittels Röntgenkontrastmittel		
AA47	Inkubatoren Neonatologie	Geräte für Früh- und Neugeborene	<input checked="" type="checkbox"/>	
AA50	Kapselendoskop	Verschluckbares Spiegelgerät zur Darmspiegelung		
AA51	Gerät zur Kardiokographie	Gerät zur gleichzeitigen Messung der Herztöne und der Wehentätigkeit (Wehenschreiber)	<input checked="" type="checkbox"/>	
AA52	Laboranalyseautomaten für Hämatologie, klinische Chemie, Gerinnung und Mikrobiologie	Laborgeräte zur Messung von Blutwerten bei Blutkrankheiten, Stoffwechselleiden, Gerinnungsleiden und Infektionen	<input checked="" type="checkbox"/>	
AA53	Laparoskop	Bauchhöhlenspiegelungsgerät		
AA55	MIC-Einheit (minimal invasive Chirurgie)	Minimal in den Körper eindringende, also gewebeschonende Chirurgie		
AA58	24 h Blutdruck-Messung			
AA59	24 h EKG-Messung			
AA60	24h-pH-Metrie	pH-Wertmessung des Magens		
AA62	3-D/4-D-Ultraschallgerät			
AA00	Dioden-Laser			
AA00	YAG-Laser			
AA00	Fluoreszenzangiographie			
AA00	A- und B-Bildsonographie			
AA00	Phakoemulsifikationsgerät mit Vitrektomieaufsatz			
AA00	Endo-Laser			
AA00	Kryokoagulationsgerät			

Tabelle B-9.11 Augenheilkunde: Apparative Ausstattung

B-9.12 Personelle Ausstattung

B-9.12.1 Ärzte

	Anzahl	Kommentar/Erläuterungen
Belegärztinnen/ -ärzte (nach § 121 SGB V)	2 Personen	
Tabelle B-9.12.1: Ärzte		

B-9.12.1.2 Ärztliche Fachexpertise

Nr.	Facharztbezeichnung	Kommentar/Erläuterungen
AQ04	Augenheilkunde	
Tabelle B-9.12.1.2 Augenheilkunde: Ärztliche Fachexpertise		

B-9.12.1.3 Zusatzweiterbildungen

Trifft bei dieser Fachabteilung nicht zu

B-9.12.2 Pflegepersonal

	Anzahl	Kommentar/Erläuterungen
Gesundheits- und Krankenpfleger/-innen (Dreijährige Ausbildung)	1,2 Vollkräfte	Zahl der Mitarbeiter ist ein prozentualer Anteil von Gesamtmitarbeitern, die eine interdisziplinär belegte Abteilung versorgen. Gemäß Krankenpflegegesetz sowie Aus- und Prüfungsverordnung werden die Schüler der Gesundheits- und Krankenpflegeschule während ihrer dreijährigen Ausbildung auch in diesem Fachbereich eingesetzt. Sie werden hier nicht mitgezählt.
Gesundheits- und Kinderkrankenpfleger/-innen (Dreijährige Ausbildung)	0 Vollkräfte	
Altenpfleger/-innen (Dreijährige Ausbildung)	0 Vollkräfte	
Pflegeassistenten/-assistentinnen (Zweijährige Ausbildung)	0 Vollkräfte	
Krankenpflegehelfer/-innen (Einjährige Ausbildung)	0 Vollkräfte	
Pflegehelfer/-innen (ab 200 Stunden Basiskurs)	0 Vollkräfte	
Hebammen/Entbindungspfleger (Dreijährige Ausbildung)	0 Personen	
Operationstechnische Assistenz (Dreijährige Ausbildung)	0 Vollkräfte	

Tabelle B-9.12.2: Pflegepersonal

B-9.12.2.2 Fachweiterbildungen

Nr.	Anerkannte Fachweiterbildung/zusätzlicher akademischer Abschluss	Kommentar/Erläuterungen
PQ03	Hygienefachkraft	Die im Verbundkrankenhaus tätigen Hygienefachkräfte betreuen alle Fachabteilungen und Organisationseinheiten.
PQ05	Leitung von Stationen oder Funktionseinheiten	

Tabelle B-9.12.2.2 Augenheilkunde: Fachweiterbildungen

B-9.12.2.3 Zusatzqualifikationen

Nr.	Zusatzqualifikation	Kommentar/Erläuterungen
ZP02	Bobath	Mitarbeiter des Verbundkrankenhauses sind fachabteilungsübergreifend tätig.
ZP03	Diabetes	Mitarbeiter des Verbundkrankenhauses sind fachabteilungsübergreifend tätig.
ZP05	Entlassungsmanagement	Mitarbeiter des Verbundkrankenhauses sind fachabteilungsübergreifend tätig.
ZP06	Ernährungsmanagement	Mitarbeiter des Verbundkrankenhauses sind fachabteilungsübergreifend tätig.
ZP08	Kinästhetik	
ZP09	Kontinenzberatung	Mitarbeiter des Verbundkrankenhauses sind fachabteilungsübergreifend tätig.
ZP12	Praxisanleitung	

Nr.	Zusatzqualifikation	Kommentar/Erläuterungen
ZP15	Stomapflege	Mitarbeiter des Verbundkrankenhauses sind fachabteilungsübergreifend tätig.
ZP16	Wundmanagement	Mitarbeiter des Verbundkrankenhauses sind fachabteilungsübergreifend tätig.

Tabelle B-9.12.2.3 Augenheilkunde: Zusatzqualifikationen

B-9.12.3 Spezielles therapeutisches Personal

Nr.	Spezielles therapeutisches Personal	Kommentar/Erläuterungen
SP51	Apotheker und Apothekerin	Mitarbeiter des Verbundkrankenhauses sind fachabteilungsübergreifend tätig.
SP32	Bobath-Therapeut und Bobath-Therapeutin für Erwachsene und/oder Kinder	Mitarbeiter des Verbundkrankenhauses sind fachabteilungsübergreifend tätig.
SP35	Diabetologe und Diabetologin/Diabetesassistent und Diabetesassistentin/Diabetesberaterin/Diabetesberaterin/Diabetesbeauftragter und Diabetesbeauftragte/Wundassistent und Wundassistentin DDG/Diabetesfachkraft Wundmanagement	Mitarbeiter des Verbundkrankenhauses sind fachabteilungsübergreifend tätig.
SP04	Diätassistent und Diätassistentin	Mitarbeiter des Verbundkrankenhauses sind fachabteilungsübergreifend tätig.
SP11	Kinästhetikbeauftragter und Kinästhetikbeauftragte	
SP15	Masseur/Medizinischer Bademeister und Masseurin/Medizinische Bademeisterin	Mitarbeiter des Verbundkrankenhauses sind fachabteilungsübergreifend tätig.
SP19	Orthoptist und Orthoptistin/Therapeut und Therapeutin für Sehstörungen/Perimetrist und Perimetristin/Augenoptiker und Augenoptikerin	Personal des Belegarztes
SP21	Physiotherapeut und Physiotherapeutin	Mitarbeiter des Verbundkrankenhauses sind fachabteilungsübergreifend tätig.
SP22	Podologe und Podologin/Fußpfleger und Fußpflegerin	Mitarbeiter des Verbundkrankenhauses sind fachabteilungsübergreifend tätig.
SP25	Sozialarbeiter und Sozialarbeiterin	Mitarbeiter des Verbundkrankenhauses sind fachabteilungsübergreifend tätig.
SP27	Stomatherapeut und Stomatherapeutin	Mitarbeiter des Verbundkrankenhauses sind fachabteilungsübergreifend tätig.
SP28	Wundmanager und Wundmanagerin/Wundberater und Wundberaterin/Wundexperte und Wundexpertin/Wundbeauftragter und Wundbeauftragte	Mitarbeiter des Verbundkrankenhauses sind fachabteilungsübergreifend tätig.

Tabelle B-9.12.3 Augenheilkunde: Spezielles therapeutisches Personal

B-10 Neurologie (2800)

Kontaktdaten

Hausanschrift

Koblenzer Str. 91
54516 Wittlich

Telefon: 06571/150

Fax: 06571/152997

info@verbund-krankenhaus.de

<http://www.verbund-krankenhaus.de/>

Art der Organisationseinheit/Fachabteilung

- Hauptabteilung
- Belegabteilung
- Gemischte Haupt- und Belegabteilung
- Nicht bettenführende Abteilung/ sonstige Organisationseinheit

B-10.2 Versorgungsschwerpunkte der Organisationseinheit/ Fachabteilung

Nr.	Versorgungsschwerpunkte	Kommentar/Erläuterungen
VI24	Diagnostik und Therapie von geriatrischen Erkrankungen	
VN01	Diagnostik und Therapie von zerebrovaskulären Erkrankungen	
VN02	Diagnostik und Therapie von sonstigen neurovaskulären Erkrankungen	
VN03	Diagnostik und Therapie von entzündlichen ZNS-Erkrankungen	
VN04	Diagnostik und Therapie von neuroimmunologischen Erkrankungen	
VN05	Diagnostik und Therapie von Anfallsleiden	
VN08	Diagnostik und Therapie von Erkrankungen der Hirnhäute	
VN10	Diagnostik und Therapie von Systematrophien, die vorwiegend das Zentralnervensystem betreffen	
VN11	Diagnostik und Therapie von extrapyramidalen Krankheiten und Bewegungsstörungen	
VN12	Diagnostik und Therapie von degenerativen Krankheiten des Nervensystems	
VN13	Diagnostik und Therapie von demyelinisierenden Krankheiten des Zentralnervensystems	
VN14	Diagnostik und Therapie von Krankheiten der Nerven, der Nervenwurzeln und des Nervenplexus z. B. von Hirnnerven	
VN15	Diagnostik und Therapie von Polyneuropathien und sonstigen Krankheiten des peripheren Nervensystems	
VN16	Diagnostik und Therapie von Krankheiten im Bereich der neuromuskulären Synapse und des Muskels	
VN17	Diagnostik und Therapie von zerebraler Lähmung und sonstigen Lähmungssyndromen	
VN18	Neurologische Notfall- und Intensivmedizin	
VN19	Diagnostik und Therapie von geriatrischen Erkrankungen	
VN23	Schmerztherapie	
VN00	Spezielle Stroke Unit mit 6 Betten	
VR03	Eindimensionale Dopplersonographie	
VR04	Duplexsonographie	

Tabelle B-10.2 Neurologie: Versorgungsschwerpunkte der Organisationseinheit/ Fachabteilung

B-10.3 Medizinisch-pflegerische Leistungsangebote der Organisationseinheit/ Fachabteilung

Nr.	Medizinisch-pflegerisches Leistungsangebot	Kommentar/Erläuterungen
MP02	Akupunktur	
MP06	Basale Stimulation	
MP16	Ergotherapie/ Arbeitstherapie	
MP60	Propriozeptive neuromuskuläre Fazilitation (PNF)	
MP66	Spezielles Leistungsangebot für neurologisch erkrankte Personen	
MP44	Stimm- und Sprachtherapie/ Logopädie	
MP00	neuropsychologische Diagnostik	

Tabelle B-10.3 Neurologie: Medizinisch-pflegerische Leistungsangebote der Organisationseinheit/ Fachabteilung

B-10.4 Nicht-medizinische Serviceangebote der Organisationseinheit/ Fachabteilung

Es existieren keine fachabteilungsspezifischen Serviceangebote. Fachabteilungsübergreifende Serviceangebote sind bei A-10 aufgeführt.

B-10.5 Fallzahlen der Organisationseinheit/ Fachabteilung

B-10.5.1 Vollstationäre Fallzahl

1704

B-10.6 Hauptdiagnosen nach ICD

ICD-10 Nummer	Fallzahl	Umgangssprachliche Beschreibung
I63	343	Schlaganfall durch Verschluss eines Blutgefäßes im Gehirn - Hirninfarkt
G40	153	Anfallsleiden - Epilepsie
G45	121	Kurzzeitige Durchblutungsstörung des Gehirns (TIA) bzw. verwandte Störungen
H81	101	Störung des Gleichgewichtsorgans
G20	52	Parkinson-Krankheit
F10	49	Psychische bzw. Verhaltensstörung durch Alkohol
G35	48	Multiple Sklerose
G43	44	Migräne
R55	44	Ohnmachtsanfall bzw. Kollaps
R51	42	Kopfschmerz
R42	40	Schwindel bzw. Taumel
I61	35	Schlaganfall durch Blutung innerhalb des Gehirns
R20	34	Störung der Berührungsempfindung der Haut
F05	29	Verwirrtheitszustand, nicht durch Alkohol oder andere bewusstseinsverändernde Substanzen bedingt
G44	24	Sonstiger Kopfschmerz
G51	24	Krankheit des Gesichtsnervs
R26	24	Störung des Ganges bzw. der Beweglichkeit
S06	19	Verletzung des Schädelinneren
G41	14	Anhaltende Serie von aufeinander folgenden Krampfanfällen
F45	13	Störung, bei der sich ein seelischer Konflikt durch körperliche Beschwerden äußert - Somatoforme Störung
G30	13	Alzheimer-Krankheit
G93	13	Sonstige Krankheit des Gehirns
M51	13	Sonstiger Bandscheibenschaden
M54	13	Rückenschmerzen
H53	12	Sehstörung
R41	12	Sonstige Beschwerden, die das Erkennungsvermögen bzw. das Bewusstsein betreffen
G25	11	Sonstige, vom Gehirn ausgehende Krankheit der Bewegungssteuerung bzw. Bewegungsstörung
A69	10	Sonstige Infektionskrankheit, ausgelöst durch Spirochäten-Bakterien
C79	10	Absiedlung (Metastase) einer Krebserkrankung in sonstigen Körperregionen
G50	10	Krankheit des fünften Hirnnervs

ICD-10 Nummer	Fallzahl	Umgangssprachliche Beschreibung
Tabelle B-10.6 Neurologie: Hauptdiagnosen nach ICD		

B-10.7 Prozeduren nach OPS

OPS Ziffer	Fallzahl	Umgangssprachliche Beschreibung
1-207	1170	Messung der Gehirnströme - EEG
3-800	608	Kernspintomographie (MRT) des Schädels ohne Kontrastmittel
3-200	585	Computertomographie (CT) des Schädels ohne Kontrastmittel
1-208	505	Messung von Gehirnströmen, die durch gezielte Reize ausgelöst werden (evozierte Potentiale)
8-981	353	Fachübergreifende neurologische Behandlung eines akuten Schlaganfalls
1-206	251	Untersuchung der Nervenleitung - ENG
1-204	238	Untersuchung der Hirnwasserräume
8-930	128	Intensivmedizinische Überwachung von Atmung, Herz und Kreislauf ohne Messung des Drucks in der Lungenschlagader und im rechten Vorhof des Herzens
3-052	120	Ultraschall des Herzens (Echokardiographie) von der Speiseröhre aus - TEE
8-900	60	Narkose mit Gabe des Narkosemittels über die Vene
3-802	53	Kernspintomographie (MRT) von Wirbelsäule und Rückenmark ohne Kontrastmittel
1-632	35	Untersuchung der Speiseröhre, des Magens und des Zwölffingerdarms durch eine Spiegelung
5-431	29	Operatives Anlegen einer Magensonde durch die Bauchwand zur künstlichen Ernährung
8-97d	28	Fachübergreifende Behandlung sonstiger lang andauernder Krankheiten
3-820	25	Kernspintomographie (MRT) des Schädels mit Kontrastmittel
8-020	23	Behandlung durch Einspritzen von Medikamenten in Organe bzw. Gewebe oder Entfernung von Ergüssen z.B. aus Gelenken
1-440	21	Entnahme einer Gewebeprobe (Biopsie) aus dem oberem Verdauungstrakt, den Gallengängen bzw. der Bauchspeicheldrüse bei einer Spiegelung
3-203	18	Computertomographie (CT) der Wirbelsäule und des Rückenmarks ohne Kontrastmittel
5-381	17	Operative Entfernung eines Blutgerinnsels einschließlich der angrenzenden Innenwand einer Schlagader
3-220	14	Computertomographie (CT) des Schädels mit Kontrastmittel
3-222	14	Computertomographie (CT) des Brustkorbes mit Kontrastmittel
3-202	12	Computertomographie (CT) des Brustkorbes ohne Kontrastmittel
8-542	10	Ein- oder mehrtägige Krebsbehandlung mit Chemotherapie in die Vene bzw. unter die Haut
8-547	10	Sonstiges therapeutisches Verfahren zur Beeinflussung des Immunsystems
1-710	9	Messung der Lungenfunktion in einer luftdichten Kabine - Ganzkörperplethysmographie
8-701	8	Einführung eines Schlauches in die Luftröhre zur Beatmung - Intubation
8-931	8	Intensivmedizinische Überwachung von Atmung, Herz und Kreislauf mit Messung des Drucks in der oberen Hohlvene (zentraler Venendruck)
3-803	7	Kernspintomographie (MRT) des Herzens ohne Kontrastmittel
8-800	7	Übertragung (Transfusion) von Blut, roten Blutkörperchen bzw. Blutplättchen eines Spenders auf einen Empfänger
1-711	6	Bestimmung der Menge von Kohlenmonoxid, die durch die Lunge aufgenommen und abgegeben wird
Tabelle B-10.7 Neurologie: Prozeduren nach OPS		

B-10.8 Ambulante Behandlungsmöglichkeiten

Nr. der Ambulanz	Art der Ambulanz	Bezeichnung der Ambulanz	Nr. der Leistung	Angebotene Leistungen	Kommentar/Erläuterungen
AM04	Ermächtigungsambulanz nach § 116 SGB V	Ambulanz der Neurologie: Dr. med. Große-Höötman	VN14	Diagnostik und Therapie von Krankheiten der Nerven, der Nervenwurzeln und des Nervenplexus z. B. von Hirnnerven	gemäß der Ermächtigung der KV
			VN15	Diagnostik und Therapie von Polyneuropathien und sonstigen Krankheiten des peripheren Nervensystems	
			VN16	Diagnostik und Therapie von Krankheiten im Bereich der neuromuskulären Synapse und des Muskels	
AM04	Ermächtigungsambulanz nach § 116 SGB V	Ambulanz der Neurologie: Dr. med. Wiesenfeldt	VN01	Diagnostik und Therapie von zerebrovaskulären Erkrankungen	gemäß der Ermächtigung der KV
			VN02	Diagnostik und Therapie von sonstigen neurovaskulären Erkrankungen	
AM07	Privatambulanz	Ambulanz der Neurologie	VN01	Diagnostik und Therapie von zerebrovaskulären Erkrankungen	
			VN02	Diagnostik und Therapie von sonstigen neurovaskulären Erkrankungen	
			VN03	Diagnostik und Therapie von entzündlichen ZNS-Erkrankungen	
			VN04	Diagnostik und Therapie von neuroimmunologischen Erkrankungen	
			VN05	Diagnostik und Therapie von Anfallsleiden	
			VN08	Diagnostik und Therapie von Erkrankungen der Hirnhäute	
			VN10	Diagnostik und Therapie von Systematrophien, die vorwiegend das Zentralnervensystem betreffen	

Nr. der Ambulanz	Art der Ambulanz	Bezeichnung der Ambulanz	Nr. der Leistung	Angebotene Leistungen	Kommentar/Erläuterungen
			VN11	Diagnostik und Therapie von extrapyramidalen Krankheiten und Bewegungsstörungen	
			VN12	Diagnostik und Therapie von degenerativen Krankheiten des Nervensystems	
			VN13	Diagnostik und Therapie von demyelinisierenden Krankheiten des Zentralnervensystems	
			VN14	Diagnostik und Therapie von Krankheiten der Nerven, der Nervenwurzeln und des Nervenplexus z. B. von Hirnnerven	
			VN15	Diagnostik und Therapie von Polyneuropathien und sonstigen Krankheiten des peripheren Nervensystems	
			VN16	Diagnostik und Therapie von Krankheiten im Bereich der neuromuskulären Synapse und des Muskels	
			VN17	Diagnostik und Therapie von zerebraler Lähmung und sonstigen Lähmungssyndromen	
			VN19	Diagnostik und Therapie von geriatrischen Erkrankungen	
			VN23	Schmerztherapie	
			VI24	Diagnostik und Therapie von geriatrischen Erkrankungen	
			VR03	Eindimensionale Dopplersonographie	
			VR04	Duplexsonographie	

Tabelle B-10.8 Neurologie: Ambulante Behandlungsmöglichkeiten

B-10.9 Ambulante Operationen nach § 115b SGB V

Es wurden keine Prozeduren nach OPS erstellt.

B-10.10 Zulassung zum Durchgangs-Arztverfahren der Berufsgenossenschaft

B-10.10.1 Arzt mit ambulanter D-Arzt-Zulassung vorhanden

Vorhanden Nicht vorhanden

B-10.10.2 Stationäre BG-Zulassung

Vorhanden Nicht vorhanden

B-10.11 Apparative Ausstattung

Nr.	Vorhandene Geräte	Umgangssprachliche Bezeichnung	24h-Notfallverfügbarkeit	Kommentar/ Erläuterungen
AA01	Angiographie/ DSA	Gerät zur Gefäßdarstellung	<input type="checkbox"/>	in Kooperation mit der radiologischen Praxis
AA03	Belastungs-EKG/ Ergometrie	Belastungstest mit Herzstrommessung		
AA05	Bodyplethysmographie	Umfangreiches Lungenfunktionstestsystem		
AA07	Cell Saver (im Rahmen einer Bluttransfusion)	Eigenblutaufbereitungsgerät		
AA08	Computertomograph (CT)	Schichtbildverfahren im Querschnitt mittels Röntgenstrahlen	<input checked="" type="checkbox"/>	in Kooperation mit der radiologischen Praxis
AA10	Elektroenzephalographiegerät (EEG)	Hirnstrommessung	<input checked="" type="checkbox"/>	
AA11	Elektromyographie (EMG)/ Gerät zur Bestimmung der Nervenleitgeschwindigkeit	Messung feinsten elektrischer Ströme im Muskel		
AA12	Gastroenterologische Endoskope	Gerät zur Magen-Darm-Spiegelung	<input checked="" type="checkbox"/>	
AA13	Geräte der invasiven Kardiologie (z.B. Herzkatheterlabor, Ablationsgenerator, Kardioversionsgerät, Herzschrittmacherlabor)		<input checked="" type="checkbox"/>	Rechtsherzkatheter
AA14	Geräte für Nierenersatzverfahren (Hämofiltration, Dialyse, Peritonealdialyse)		<input checked="" type="checkbox"/>	
AA19	Kipptisch	Gerät zur Messung des Verhaltens der Kenngrößen des Blutkreislaufs bei Lageänderung		z. B. zur Diagnose des orthostatischen Syndroms
AA20	Laser			

Nr.	Vorhandene Geräte	Umgangssprachliche Bezeichnung	24h-Notfallverfügbarkeit	Kommentar/ Erläuterungen
AA21	Lithotripter (ESWL)	Stoßwellen-Steinzerstörung		
AA22	Magnetresonanztomograph (MRT)	Schnittbildverfahren mittels starker Magnetfelder und elektromagnetischer Wechselfelder	<input type="checkbox"/>	in Kooperation mit der radiologischen Praxis
AA23	Mammographiegerät	Röntgengerät für die weibliche Brustdrüse		in Kooperation mit der radiologischen Praxis
AA24	OP-Navigationsgerät			
AA25	Oszillographie	Erfassung von Volumenschwankungen der Extremitätenabschnitte		
AA27	Röntgengerät/ Durchleuchtungsgerät (z.B. C-Bogen)		<input checked="" type="checkbox"/>	in Kooperation mit der radiologischen Praxis
AA28	Schlaflabor			
AA29	Sonographiegerät/Dopplersonographiegerät/ Duplexsonographiegerät	Ultraschallgerät/ mit Nutzung des Dopplereffekts/ farbkodierter Ultraschall	<input checked="" type="checkbox"/>	
AA30	SPECT (Single-Photon-Emissionscomputertomograph)	Schnittbildverfahren unter Nutzung eines Strahlenkörperchens		in Kooperation mit der nuklearmedizinischen Praxis
AA31	Spirometrie/ Lungenfunktionsprüfung			
AA32	Szintigraphiescanner/Gammasonde	Nuklearmedizinisches Verfahren zur Entdeckung bestimmter, zuvor markierter Gewebe, z. B. Lymphknoten		in Kooperation mit der nuklearmedizinischen Praxis
AA33	Uroflow/ Blasendruckmessung			
AA34	AICD-Implantation/ Kontrolle/Programmiersystem	Einpflanzbarer Herzrhythmusdefibrillator		
AA35	Gerät zur analen Sphinktermanometrie	Afterdruckmessungsgerät		
AA36	Gerät zur Argon-Plasma-Koagulation	Blutstillung und Gewebeverödung mittels Argon-Plasma	<input checked="" type="checkbox"/>	
AA37	Arthroskop	Gelenksspiegelung		
AA38	Beatmungsgeräte/ CPAP-Geräte	Maskenbeatmungsgerät mit dauerhaft positivem Beatmungsdruck		
AA39	Bronchoskop	Gerät zur Luftröhren- und Bronchienspiegelung	<input checked="" type="checkbox"/>	
AA40	Defibrillator	Gerät zur Behandlung von lebensbedrohlichen Herzrhythmusstörungen		

Nr.	Vorhandene Geräte	Umgangssprachliche Bezeichnung	24h-Notfallverfügbarkeit	Kommentar/ Erläuterungen
AA43	Elektrophysiologischer Messplatz mit EMG, NLG, VEP, SEP, AEP	Messplatz zur Messung feinsten elektrischer Potentiale im Nervensystem, die durch eine Anregung eines der fünf Sinne hervorgerufen wurden		
AA45	Endosonographiegerät	Ultraschalldiagnostik im Körperinneren		
AA46	Endoskopisch-retrograder-Cholangio-Pankreaticograph (ERCP)	Spiegelgerät zur Darstellung der Gallen- und Bauchspeicheldrüsengänge mittels Röntgenkontrastmittel		
AA47	Inkubatoren Neonatologie	Geräte für Früh- und Neugeborene	<input checked="" type="checkbox"/>	
AA50	Kapselendoskop	Verschluckbares Spiegelgerät zur Darmspiegelung		
AA51	Gerät zur Kardiokographie	Gerät zur gleichzeitigen Messung der Herztöne und der Wehentätigkeit (Wehenschreiber)	<input checked="" type="checkbox"/>	
AA52	Laboranalyseautomaten für Hämatologie, klinische Chemie, Gerinnung und Mikrobiologie	Laborgeräte zur Messung von Blutwerten bei Blutkrankheiten, Stoffwechselleiden, Gerinnungsleiden und Infektionen	<input checked="" type="checkbox"/>	
AA53	Laparoskop	Bauchhöhlenspiegelungsgerät		
AA55	MIC-Einheit (minimal invasive Chirurgie)	Minimal in den Körper eindringende, also gewebeschonende Chirurgie		
AA58	24 h Blutdruck-Messung			
AA59	24 h EKG-Messung			
AA60	24h-pH-Metrie	pH-Wertmessung des Magens		
AA62	3-D/4-D-Ultraschallgerät			

Tabelle B-10.11 Neurologie: Apparative Ausstattung

B-10.12 Personelle Ausstattung

B-10.12.1 Ärzte

	Anzahl	Kommentar/Erläuterungen
Ärztinnen/ Ärzte insgesamt (außer Belegärzte)	8,8 Vollkräfte	
...davon Fachärztinnen/Fachärzte	3 Vollkräfte	

Tabelle B-10.12.1: Ärzte

B-10.12.1.2 Ärztliche Fachexpertise

Nr.	Facharztbezeichnung	Kommentar/Erläuterungen
AQ42	Neurologie	
AQ00	Verkehrsmedizin	

Tabelle B-10.12.1.2 Neurologie: Ärztliche Fachexpertise

B-10.12.1.3 Zusatzweiterbildungen

Nr.	Zusatzweiterbildung (fakultativ)	Kommentar/Erläuterungen
ZF42	Spezielle Schmerztherapie	

Tabelle B-10.12.1.3 Neurologie: Zusatzweiterbildungen

B-10.12.2 Pflegepersonal

	Anzahl	Kommentar/Erläuterungen
Gesundheits- und Krankenpfleger/-innen (Dreijährige Ausbildung)	19,5 Vollkräfte	Gemäß Krankenpflegegesetz sowie Aus- und Prüfungsverordnung werden die Schüler der Gesundheits- und Krankenpflegeschule während ihrer dreijährigen Ausbildung auch in diesem Fachbereich eingesetzt. Sie werden hier nicht mitgezählt.
Gesundheits- und Kinderkrankenpfleger/-innen (Dreijährige Ausbildung)	0 Vollkräfte	
Altenpfleger/-innen (Dreijährige Ausbildung)	0 Vollkräfte	
Pflegeassistenten/-assistentinnen (Zweijährige Ausbildung)	0 Vollkräfte	
Krankenpflegehelfer/-innen (Einjährige Ausbildung)	1 Vollkräfte	
Pflegehelfer/-innen (ab 200 Stunden Basiskurs)	0 Vollkräfte	
Hebammen/Entbindungspfleger (Dreijährige Ausbildung)	0 Personen	
Operationstechnische Assistenz (Dreijährige Ausbildung)	0 Vollkräfte	
Servicekräfte	0,7	

Tabelle B-10.12.2: Pflegepersonal

B-10.12.2.2 Fachweiterbildungen

Nr.	Anerkannte Fachweiterbildung/ zusätzlicher akademischer Abschluss	Kommentar/Erläuterungen
PQ03	Hygienefachkraft	Die im Verbundkrankenhaus tätigen Hygienefachkräfte betreuen alle Fachabteilungen und Organisationseinheiten.
PQ05	Leitung von Stationen oder Funktionseinheiten	
PQ00	Qualifikation Stroke Unit	

Tabelle B-10.12.2.2 Neurologie: Fachweiterbildungen

B-10.12.2.3 Zusatzqualifikationen

Nr.	Zusatzqualifikation	Kommentar/Erläuterungen
ZP01	Basale Stimulation	Mitarbeiter des Verbundkrankenhauses sind fachabteilungsübergreifend tätig.
ZP02	Bobath	Mitarbeiter des Verbundkrankenhauses sind fachabteilungsübergreifend tätig.
ZP03	Diabetes	Mitarbeiter des Verbundkrankenhauses sind fachabteilungsübergreifend tätig.
ZP05	Entlassungsmanagement	Mitarbeiter des Verbundkrankenhauses sind fachabteilungsübergreifend tätig.
ZP06	Ernährungsmanagement	Mitarbeiter des Verbundkrankenhauses sind fachabteilungsübergreifend tätig.
ZP08	Kinästhetik	
ZP09	Kontinenzberatung	Mitarbeiter des Verbundkrankenhauses sind fachabteilungsübergreifend tätig.
ZP12	Praxisanleitung	
ZP15	Stomapflege	Mitarbeiter des Verbundkrankenhauses sind fachabteilungsübergreifend tätig.
ZP16	Wundmanagement	Mitarbeiter des Verbundkrankenhauses sind fachabteilungsübergreifend tätig.

Tabelle B-10.12.2.3 Neurologie: Zusatzqualifikationen

B-10.12.3 Spezielles therapeutisches Personal

Nr.	Spezielles therapeutisches Personal	Kommentar/Erläuterungen
SP51	Apotheker und Apothekerin	Mitarbeiter des Verbundkrankenhauses sind fachabteilungsübergreifend tätig.
SP02	Arzthelfer und Arzthelferin	
SP32	Bobath-Therapeut und Bobath-Therapeutin für Erwachsene und/oder Kinder	Mitarbeiter des Verbundkrankenhauses sind fachabteilungsübergreifend tätig.
SP35	Diabetologe und Diabetologin/Diabetesassistent und Diabetesassistentin/Diabetesberater und Diabetesberaterin/Diabetesbeauftragter und Diabetesbeauftragte/Wundassistent und Wundassistentin DDG/Diabetesfachkraft Wundmanagement	Mitarbeiter des Verbundkrankenhauses sind fachabteilungsübergreifend tätig.
SP04	Diätassistent und Diätassistentin	Mitarbeiter des Verbundkrankenhauses sind fachabteilungsübergreifend tätig.

Nr.	Spezielles therapeutisches Personal	Kommentar/Erläuterungen
SP05	Ergotherapeut und Ergotherapeutin/Arbeits- und Beschäftigungstherapeut und Arbeits- und Beschäftigungstherapeutin	
SP11	Kinästhetikbeauftragter und Kinästhetikbeauftragte	
SP14	Logopäde und Logopädin/Sprachheilpädagogin und Sprachheilpädagogin/Klinischer Linguist und Klinische Linguistin/Sprechwissenschaftler und Sprechwissenschaftlerin/Phonetiker und Phonetikerin	
SP15	Masseur/Medizinischer Bademeister und Masseurin/Medizinische Bademeisterin	Mitarbeiter des Verbundkrankenhauses sind fachabteilungsübergreifend tätig.
SP21	Physiotherapeut und Physiotherapeutin	
SP22	Podologe und Podologin/Fußpfleger und Fußpflegerin	Mitarbeiter des Verbundkrankenhauses sind fachabteilungsübergreifend tätig.
SP25	Sozialarbeiter und Sozialarbeiterin	Mitarbeiter des Verbundkrankenhauses sind fachabteilungsübergreifend tätig.
SP27	Stomatherapeut und Stomatherapeutin	Mitarbeiter des Verbundkrankenhauses sind fachabteilungsübergreifend tätig.
SP28	Wundmanager und Wundmanagerin/Wundberater und Wundberaterin/Wundexperte und Wundexpertin/Wundbeauftragter und Wundbeauftragte	Mitarbeiter des Verbundkrankenhauses sind fachabteilungsübergreifend tätig.
Tabelle B-10.12.3 Neurologie: Spezielles therapeutisches Personal		

B-11 Allgemeine Psychiatrie (2900)

Kontaktdaten

Hausanschrift

Koblenzer Str. 91
54516 Wittlich

Telefon: 06571/150

Fax: 06571/152997
info@verbund-krankenhaus.de
<http://www.verbund-krankenhaus.de/>

Art der Organisationseinheit/Fachabteilung

- Hauptabteilung
- Belegabteilung
- Gemischte Haupt- und Belegabteilung
- Nicht bettenführende Abteilung/ sonstige Organisationseinheit

B-11.2 Versorgungsschwerpunkte der Organisationseinheit/ Fachabteilung

Nr.	Versorgungsschwerpunkte	Kommentar/Erläuterungen
VN12	Diagnostik und Therapie von degenerativen Krankheiten des Nervensystems	Demenzerkrankungen
VN19	Diagnostik und Therapie von geriatrischen Erkrankungen	
VP01	Diagnostik und Therapie von psychischen und Verhaltensstörungen durch psychotrope Substanzen z. B. durch Alkohol oder andere Suchtmittel	qualifizierte Alkohol-, Medikamenten- und Drogenentgiftung
VP02	Diagnostik und Therapie von Schizophrenie, schizotypen und wahnhaften Störungen	psychoedukative Angebote
VP03	Diagnostik und Therapie von affektiven Störungen	- psychoedukative Angebote - leitliniengestützte Behandlung auf einer Psychotherapiestation
VP04	Diagnostik und Therapie von neurotischen, Belastungs- und somatoformen Störungen	leitliniengestützte Behandlung auf einer besonderen Psychotherapiestation
VP05	Diagnostik und Therapie von Verhaltensauffälligkeiten mit körperlichen Störungen und Faktoren	leitliniengestützte Behandlung auf einer besonderen Psychotherapiestation
VP06	Diagnostik und Therapie von Persönlichkeits- und Verhaltensstörungen	leitliniengestützte Behandlung auf einer besonderen Psychotherapiestation
VP07	Diagnostik und Therapie von Intelligenzstörungen	leitliniengestützte Behandlung auf einer besonderen Psychotherapiestation
VP10	Diagnostik und Therapie von gerontopsychiatrischen Störungen	- leitliniengestützte Behandlung auf einer besonderen Psychotherapiestation - Demenzdiagnostik
VP12	Spezialsprechstunde	für posttraumatische Belastungsstörungen
VP15	Psychiatrische Tagesklinik	Die Tagesklinik verfügt über 15 Behandlungsplätze zur halbstationären psychiatrischen sowie psychotherapeutischen Behandlung und ist ein Bindeglied zwischen stationärer und ambulanter Behandlung. Neben der Therapie von psychischen Krisen ist die Stabilisierung, die Wiedereingliederung in das berufliche und soziale Umfeld und/ oder die Entwicklung einer Lebensperspektive das Ziel der Behandlung.
VP00	VP00 Elektrokrampftherapie	
VP00	VP00 Psychoedukative Angebote	

Tabelle B-11.2 Allgemeine Psychiatrie: Versorgungsschwerpunkte der Organisationseinheit/ Fachabteilung

B-11.3 Medizinisch-pflegerische Leistungsangebote der Organisationseinheit/ Fachabteilung

Nr.	Medizinisch-pflegerisches Leistungsangebot	Kommentar/Erläuterungen
MP56	Belastungstraining/ -therapie/ Arbeitserprobung	
MP16	Ergotherapie/ Arbeitstherapie	ambulante und stationäre Einzel- und Gruppenbehandlung
MP59	Gedächtnistraining/ Hirnleistungstraining/ Kognitives Training/ Konzentrationstraining	computergestütztes kognitives Training (cogPACK)

Nr.	Medizinisch-pflegerisches Leistungsangebot	Kommentar/Erläuterungen
MP23	Kreativtherapie/ Kunsttherapie/ Theatertherapie/ Bibliothherapie	ambulante und stationäre Einzel- und Gruppenbehandlung
MP27	Musiktherapie	ambulante und stationäre Einzel- und Gruppenbehandlung
MP34	Psychologisches/ psychotherapeutisches Leistungsangebot/ Psychosozialdienst	verhaltenstherapeutisch orientiertes Einzel- und Gruppentherapieprogramm
MP00	Fortbildungen	monatliche öffentliche Fortbildungsangebote zu spezifischen Themen der Psychiatrie und Psychotherapie
MP00	Achtsamkeitstraining	
MP00	Angehörigenberatung	individuelle ausführliche Angehörigengespräche mit Ärzten und Psychologen

Tabelle B-11.3 Allgemeine Psychiatrie: Medizinisch-pflegerische Leistungsangebote der Organisationseinheit/ Fachabteilung

B-11.4 Nicht-medizinische Serviceangebote der Organisationseinheit/ Fachabteilung

Nr.	Serviceangebot	Kommentar/Erläuterungen
SA04	Fernsehraum	
SA08	Teeküche für Patienten	
SA12	Balkon/ Terrasse	
SA16	Kühlschrank	
SA00	Garten der Sinne	

Tabelle B-11.4 Allgemeine Psychiatrie: Nicht-medizinische Serviceangebote der Organisationseinheit/ Fachabteilung

B-11.5 Fallzahlen der Organisationseinheit/ Fachabteilung

B-11.5.1 Vollstationäre Fallzahl

1144

B-11.5.2 Teilstationäre Fallzahl

66

B-11.6 Hauptdiagnosen nach ICD

ICD-10 Nummer	Fallzahl	Umgangssprachliche Beschreibung
F20	267	Schizophrenie
F10	187	Psychische bzw. Verhaltensstörung durch Alkohol
F43	131	Reaktionen auf schwere belastende Ereignisse bzw. besondere Veränderungen im Leben
F33	77	Wiederholt auftretende Phasen der Niedergeschlagenheit
F32	71	Phase der Niedergeschlagenheit - Depressive Episode
F31	60	Psychische Störung mit Phasen der Niedergeschlagenheit und übermäßiger Hochstimmung - manisch-depressive Krankheit
F25	58	Psychische Störung, die mit Realitätsverlust, Wahn, Depression bzw. krankhafter Hochstimmung einhergeht - Schizoaffektive Störung

ICD-10 Nummer	Fallzahl	Umgangssprachliche Beschreibung
F60	43	Schwere, beeinträchtigende Störung der Persönlichkeit und des Verhaltens, z.B. paranoide, zwanghafte oder ängstliche Persönlichkeitsstörung
F06	38	Sonstige psychische Störung aufgrund einer Schädigung des Gehirns oder einer körperlichen Krankheit
F03	35	Einschränkung der geistigen Leistungsfähigkeit (Demenz), vom Arzt nicht näher bezeichnet
F41	23	Sonstige Angststörung
F61	21	Kombinierte und sonstige Störung der Persönlichkeit und des Verhaltens
F19	17	Psychische bzw. Verhaltensstörung durch Gebrauch mehrerer Substanzen oder Konsum anderer bewusstseinsverändernder Substanzen
F22	17	Psychische Störung, bei der dauerhafte falsche Überzeugungen bzw. Wahnvorstellungen auftreten
F05	11	Verwirrtheitszustand, nicht durch Alkohol oder andere bewusstseinsverändernde Substanzen bedingt
F07	11	Persönlichkeits- bzw. Verhaltensstörung aufgrund einer Krankheit, Schädigung oder Funktionsstörung des Gehirns
F11	10	Psychische bzw. Verhaltensstörung durch Substanzen, die mit Morphinum verwandt sind (Opioide)
F23	10	Akute, kurze und vorübergehende psychische Störung mit Realitätsverlust
F45	7	Störung, bei der sich ein seelischer Konflikt durch körperliche Beschwerden äußert - Somatoforme Störung
F13	6	Psychische bzw. Verhaltensstörung durch Beruhigungs- oder Schlafmittel
F42	6	Zwangsstörung

Tabelle B-11.6 Allgemeine Psychiatrie: Hauptdiagnosen nach ICD

B-11.7 Prozeduren nach OPS

OPS Ziffer	Fallzahl	Umgangssprachliche Beschreibung
1-207	29	Messung der Gehirnströme - EEG
3-200	17	Computertomographie (CT) des Schädels ohne Kontrastmittel
8-900	14	Narkose mit Gabe des Narkosemittels über die Vene
1-440	10	Entnahme einer Gewebeprobe (Biopsie) aus dem oberem Verdauungstrakt, den Gallengängen bzw. der Bauchspeicheldrüse bei einer Spiegelung
1-632	10	Untersuchung der Speiseröhre, des Magens und des Zwölffingerdarms durch eine Spiegelung
1-710	≤5	Messung der Lungenfunktion in einer luftdichten Kabine - Ganzkörperplethysmographie
8-191	≤5	Verband bei großflächigen bzw. schwerwiegenden Hautkrankheiten
1-711	≤5	Bestimmung der Menge von Kohlenmonoxid, die durch die Lunge aufgenommen und abgegeben wird
1-444	≤5	Entnahme einer Gewebeprobe (Biopsie) aus dem unteren Verdauungstrakt bei einer Spiegelung
1-650	≤5	Untersuchung des Dickdarms durch eine Spiegelung - Koloskopie

Tabelle B-11.7 Allgemeine Psychiatrie: Prozeduren nach OPS

B-11.8 Ambulante Behandlungsmöglichkeiten

Nr. der Ambulanz	Art der Ambulanz	Bezeichnung der Ambulanz	Nr. der Leistung	Angebotene Leistungen	Kommentar/Erläuterungen
AM02	Psychiatrische Institutsambulanz nach § 118 SGB V	Psychiatrische Institutsambulanz	VN12	Diagnostik und Therapie von degenerativen Krankheiten des Nervensystems	Grundsätzlich können Patienten auf Überweisung von Haus- und Fachärzten behandelt werden. - VN12 zur Diagnostik und Therapie von degenerativen Krankheiten des Nervensystems: Demenzerkrankungen - VP12 Spezialsprechstunde: Posttraumatische Belastungsstörung
			VN19	Diagnostik und Therapie von geriatrischen Erkrankungen	
			VP01	Diagnostik und Therapie von psychischen und Verhaltensstörungen durch psychotrope Substanzen z. B. durch Alkohol oder andere Suchtmittel	
			VP02	Diagnostik und Therapie von Schizophrenie, schizotypen und wahnhaften Störungen	
			VP03	Diagnostik und Therapie von affektiven Störungen	
			VP04	Diagnostik und Therapie von neurotischen, Belastungs- und somatoformen Störungen	
			VP05	Diagnostik und Therapie von Verhaltensauffälligkeiten mit körperlichen Störungen und Faktoren	
			VP06	Diagnostik und Therapie von Persönlichkeits- und Verhaltensstörungen	
			VP07	Diagnostik und Therapie von Intelligenzstörungen	
			VP10	Diagnostik und Therapie von gerontopsychiatrischen Störungen	
			VP12	Spezialsprechstunde	
			VP15	Psychiatrische Tagesklinik	
			VP00	Elektrokrampftherapie	
			VP00	psychoedukative Angebote	
AM07	Privatambulanz	Psychiatrische Ambulanz	VN12	Diagnostik und Therapie von degenerativen Krankheiten des Nervensystems	- VN12 zur Diagnostik und Therapie von degenerativen Krankheiten des Nervensystems

Nr. der Ambulanz	Art der Ambulanz	Bezeichnung der Ambulanz	Nr. der Leistung	Angebotene Leistungen	Kommentar/Erläuterungen
			VN19	Diagnostik und Therapie von geriatrischen Erkrankungen	tems: Demenzerkrankungen - VP12 Spezialsprechstunde: Posttraumatische Belastungsstörung
			VP01	Diagnostik und Therapie von psychischen und Verhaltensstörungen durch psychotrope Substanzen z. B. durch Alkohol oder andere Suchtmittel	
			VP02	Diagnostik und Therapie von Schizophrenie, schizotypen und wahnhaften Störungen	
			VP03	Diagnostik und Therapie von affektiven Störungen	
			VP04	Diagnostik und Therapie von neurotischen, Belastungs- und somatoformen Störungen	
			VP05	Diagnostik und Therapie von Verhaltensauffälligkeiten mit körperlichen Störungen und Faktoren	
			VP06	Diagnostik und Therapie von Persönlichkeits- und Verhaltensstörungen	
			VP07	Diagnostik und Therapie von Intelligenzstörungen	
			VP10	Diagnostik und Therapie von gerontopsychiatrischen Störungen	
			VP12	Spezialsprechstunde	
			VP15	Psychiatrische Tagesklinik	
			VP00	Elektrokrampftherapie	
			VP00	Psychoedukative Angebote	

Tabelle B-11.8 Allgemeine Psychiatrie: Ambulante Behandlungsmöglichkeiten

B-11.9 Ambulante Operationen nach § 115b SGB V

Es wurden keine Prozeduren nach OPS erstellt.

B-11.10 Zulassung zum Durchgangs-Arztverfahren der Berufsgenossenschaft

B-11.10.1 Arzt mit ambulanter D-Arzt-Zulassung vorhanden

Vorhanden Nicht vorhanden

B-11.10.2 Stationäre BG-Zulassung

Vorhanden Nicht vorhanden

B-11.11 Apparative Ausstattung

Nr.	Vorhandene Geräte	Umgangssprachliche Bezeichnung	24h-Notfallverfügbarkeit	Kommentar/ Erläuterungen
AA01	Angiographie/ DSA	Gerät zur Gefäßdarstellung	<input type="checkbox"/>	in Kooperation mit der radiologischen Praxis
AA03	Belastungs-EKG/ Ergometrie	Belastungstest mit Herzstrommessung		
AA05	Bodyplethysmographie	Umfangreiches Lungenfunktionstestsystem		
AA07	Cell Saver (im Rahmen einer Bluttransfusion)	Eigenblutaufbereitungsgerät		
AA08	Computertomograph (CT)	Schichtbildverfahren im Querschnitt mittels Röntgenstrahlen	<input checked="" type="checkbox"/>	in Kooperation mit der radiologischen Praxis
AA10	Elektroenzephalographiegerät (EEG)	Hirnstrommessung	<input checked="" type="checkbox"/>	
AA11	Elektromyographie (EMG)/ Gerät zur Bestimmung der Nervenleitgeschwindigkeit	Messung feinsten elektrischer Ströme im Muskel		
AA12	Gastroenterologische Endoskope	Gerät zur Magen-Darm-Spiegelung	<input checked="" type="checkbox"/>	
AA13	Geräte der invasiven Kardiologie (z.B. Herzkatheterlabor, Ablationsgenerator, Kardioversionsgerät, Herzschrittmacherlabor)		<input checked="" type="checkbox"/>	Rechtsherzkatheter
AA14	Geräte für Nierenersatzverfahren (Hämofiltration, Dialyse, Peritonealdialyse)		<input checked="" type="checkbox"/>	
AA19	Kipptisch	Gerät zur Messung des Verhaltens der Kenngrößen des Blutkreislaufs bei Lageänderung		z. B. zur Diagnose des orthostatischen Syndroms
AA20	Laser			

Nr.	Vorhandene Geräte	Umgangssprachliche Bezeichnung	24h-Notfallverfügbarkeit	Kommentar/ Erläuterungen
AA21	Lithotripter (ESWL)	Stoßwellen-Steinzerstörung		
AA22	Magnetresonanztomograph (MRT)	Schnittbildverfahren mittels starker Magnetfelder und elektromagnetischer Wechselfelder	<input type="checkbox"/>	in Kooperation mit der radiologischen Praxis
AA23	Mammographiegerät	Röntgengerät für die weibliche Brustdrüse		in Kooperation mit der radiologischen Praxis
AA24	OP-Navigationsgerät			
AA25	Oszillographie	Erfassung von Volumenschwankungen der Extremitätenabschnitte		
AA27	Röntgengerät/ Durchleuchtungsgerät (z.B. C-Bogen)		<input checked="" type="checkbox"/>	in Kooperation mit der radiologischen Praxis
AA28	Schlaflabor			
AA29	Sonographiegerät/Dopplersonographiegerät/ Duplexsonographiegerät	Ultraschallgerät/ mit Nutzung des Dopplereffekts/ farbkodierter Ultraschall	<input checked="" type="checkbox"/>	
AA30	SPECT (Single-Photon-Emissionscomputertomograph)	Schnittbildverfahren unter Nutzung eines Strahlenkörperchens		in Kooperation mit der nuklearmedizinischen Praxis
AA31	Spirometrie/ Lungenfunktionsprüfung			
AA32	Szintigraphiescanner/Gammasonde	Nuklearmedizinisches Verfahren zur Entdeckung bestimmter, zuvor markierter Gewebe, z. B. Lymphknoten		in Kooperation mit der nuklearmedizinischen Praxis
AA33	Uroflow/ Blasendruckmessung			
AA34	AICD-Implantation/ Kontrolle/Programmiersystem	Einpflanzbarer Herzrhythmusdefibrillator		
AA35	Gerät zur analen Sphinktermanometrie	Afterdruckmessungsgerät		
AA36	Gerät zur Argon-Plasma-Koagulation	Blutstillung und Gewebeverödung mittels Argon-Plasma	<input checked="" type="checkbox"/>	
AA37	Arthroskop	Gelenksspiegelung		
AA38	Beatmungsgeräte/ CPAP-Geräte	Maskenbeatmungsgerät mit dauerhaft positivem Beatmungsdruck		
AA39	Bronchoskop	Gerät zur Luftröhren- und Bronchienspiegelung	<input checked="" type="checkbox"/>	
AA40	Defibrillator	Gerät zur Behandlung von lebensbedrohlichen Herzrhythmusstörungen		

Nr.	Vorhandene Geräte	Umgangssprachliche Bezeichnung	24h-Notfallverfügbarkeit	Kommentar/ Erläuterungen
AA43	Elektrophysiologischer Messplatz mit EMG, NLG, VEP, SEP, AEP	Messplatz zur Messung feinsten elektrischer Potentiale im Nervensystem, die durch eine Anregung eines der fünf Sinne hervorgerufen wurden		
AA45	Endosonographiegerät	Ultraschalldiagnostik im Körperinneren		
AA46	Endoskopisch-retrograder-Cholangio-Pankreaticograph (ERCP)	Spiegelgerät zur Darstellung der Gallen- und Bauchspeicheldrüsengänge mittels Röntgenkontrastmittel		
AA47	Inkubatoren Neonatologie	Geräte für Früh- und Neugeborene	<input checked="" type="checkbox"/>	
AA50	Kapselendoskop	Verschluckbares Spiegelgerät zur Darmspiegelung		
AA51	Gerät zur Kardiokographie	Gerät zur gleichzeitigen Messung der Herztöne und der Wehentätigkeit (Wehenschreiber)	<input checked="" type="checkbox"/>	
AA52	Laboranalyseautomaten für Hämatologie, klinische Chemie, Gerinnung und Mikrobiologie	Laborgeräte zur Messung von Blutwerten bei Blutkrankheiten, Stoffwechselleiden, Gerinnungsleiden und Infektionen	<input checked="" type="checkbox"/>	
AA53	Laparoskop	Bauchhöhlenspiegelungsgerät		
AA55	MIC-Einheit (minimal invasive Chirurgie)	Minimal in den Körper eindringende, also gewebeschonende Chirurgie		
AA58	24 h Blutdruck-Messung			
AA59	24 h EKG-Messung			
AA60	24h-pH-Metrie	pH-Wertmessung des Magens		
AA62	3-D/4-D-Ultraschallgerät			
AA00	AA 00 Gerät zur Elektrokampftherapie bei schwerer Depression und therapieresistenter Schizophrenie			

Tabelle B-11.11 Allgemeine Psychiatrie: Apparative Ausstattung

B-11.12 Personelle Ausstattung

B-11.12.1 Ärzte

	Anzahl	Kommentar/Erläuterungen
Ärztinnen/ Ärzte insgesamt (außer Belegärzte)	9,4 Vollkräfte	
...davon Fachärztinnen/Fachärzte	6 Vollkräfte	

Tabelle B-11.12.1: Ärzte

B-11.12.1.2 Ärztliche Fachexpertise

Nr.	Facharztbezeichnung	Kommentar/Erläuterungen
AQ51	Psychiatrie und Psychotherapie	

Tabelle B-11.12.1.2 Allgemeine Psychiatrie: Ärztliche Fachexpertise

B-11.12.1.3 Zusatzweiterbildungen

Nr.	Zusatzweiterbildung (fakultativ)	Kommentar/Erläuterungen
ZF36	Psychotherapie	
ZF45	Suchtmedizinische Grundversorgung	

Tabelle B-11.12.1.3 Allgemeine Psychiatrie: Zusatzweiterbildungen

B-11.12.2 Pflegepersonal

	Anzahl	Kommentar/Erläuterungen
Gesundheits- und Krankenpfleger/-innen (Dreijährige Ausbildung)	52 Vollkräfte	Gemäß Krankenpflegegesetz sowie Aus- und Prüfungsverordnung werden die Schüler der Gesundheits- und Krankenpflegeschule während ihrer dreijährigen Ausbildung auch in diesem Fachbereich eingesetzt. Sie werden hier nicht mitgezählt.
Gesundheits- und Kinderkrankenpfleger/-innen (Dreijährige Ausbildung)	0 Vollkräfte	
Altenpfleger/-innen (Dreijährige Ausbildung)	0 Vollkräfte	
Pflegeassistenten/-assistentinnen (Zweijährige Ausbildung)	0 Vollkräfte	
Krankenpflegehelfer/-innen (Einjährige Ausbildung)	0 Vollkräfte	
Pflegehelfer/-innen (ab 200 Stunden Basiskurs)	0 Vollkräfte	
Hebammen/Entbindungspfleger (Dreijährige Ausbildung)	0 Personen	
Operationstechnische Assistenz (Dreijährige Ausbildung)	0 Vollkräfte	
Servicekräfte	1	

Tabelle B-11.12.2: Pflegepersonal

B-11.12.2.2 Fachweiterbildungen

Nr.	Anerkannte Fachweiterbildung/ zusätzlicher akademischer Abschluss	Kommentar/Erläuterungen
PQ03	Hygienefachkraft	Die im Verbundkrankenhaus tätigen Hygienefachkräfte betreuen alle Fachabteilungen und Organisationseinheiten.
PQ05	Leitung von Stationen oder Funktionseinheiten	
PQ10	Psychiatrische Pflege	

Tabelle B-11.12.2.2 Allgemeine Psychiatrie: Fachweiterbildungen

B-11.12.2.3 Zusatzqualifikationen

Nr.	Zusatzqualifikation	Kommentar/Erläuterungen
ZP02	Bobath	Mitarbeiter des Verbundkrankenhauses sind fachabteilungsübergreifend tätig.
ZP03	Diabetes	Mitarbeiter des Verbundkrankenhauses sind fachabteilungsübergreifend tätig.
ZP05	Entlassungsmanagement	
ZP06	Ernährungsmanagement	gruppentherapeutisches Angebot durch speziell weitergebildetes Pflegepersonal (sog. BELA-Programm)
ZP08	Kinästhetik	
ZP09	Kontinenzberatung	Mitarbeiter des Verbundkrankenhauses sind fachabteilungsübergreifend tätig.
ZP12	Praxisanleitung	
ZP15	Stomapflege	Mitarbeiter des Verbundkrankenhauses sind fachabteilungsübergreifend tätig.
ZP16	Wundmanagement	Mitarbeiter des Verbundkrankenhauses sind fachabteilungsübergreifend tätig.

Tabelle B-11.12.2.3 Allgemeine Psychiatrie: Zusatzqualifikationen

B-11.12.3 Spezielles therapeutisches Personal

Nr.	Spezielles therapeutisches Personal	Kommentar/Erläuterungen
SP51	Apotheker und Apothekerin	Mitarbeiter des Verbundkrankenhauses sind fachabteilungsübergreifend tätig.
SP31	Bewegungstherapeut und Bewegungstherapeutin (z. B. nach DAKBT)/Tanztherapeut und Tanztherapeutin	
SP32	Bobath-Therapeut und Bobath-Therapeutin für Erwachsene und/oder Kinder	
SP34	Deeskalationstrainer und Deeskalationstrainerin/Deeskalationsmanager und Deeskalationsmanagerin/Deeskalationsfachkraft (mit psychologischer, pädagogischer oder therapeutischer Vorbildung)	
SP35	Diabetologe und Diabetologin/Diabetesassistent und Diabetesassistentin/Diabetesberater und Diabetesberaterin/Diabetesbeauftragter und Diabetesbeauftragte/Wundassistent und Wundassistentin DDG/Diabetesfachkraft Wundmanagement	Mitarbeiter des Verbundkrankenhauses sind fachabteilungsübergreifend tätig.

Nr.	Spezielles therapeutisches Personal	Kommentar/Erläuterungen
SP04	Diätassistent und Diätassistentin	Mitarbeiter des Verbundkrankenhauses sind fachabteilungsübergreifend tätig.
SP36	Entspannungspädagoge und Entspannungspädagogin/Entspannungstherapeut und Entspannungstherapeutin/Entspannungstrainer und Entspannungstrainerin (mit psychologischer, therapeutischer und pädagogischer Vorbildung)/Heileurhythmielehrer und Heileurhythmielehrerin/Feldenkraislehrer und Feldenkraislehrerin	
SP05	Ergotherapeut und Ergotherapeutin/Arbeits- und Beschäftigungstherapeut und Arbeits- und Beschäftigungstherapeutin	ambulante und stationäre Einzel- und Gruppenbehandlung
SP11	Kinästhetikbeauftragter und Kinästhetikbeauftragte	
SP13	Kunsttherapeut und Kunsttherapeutin/Maltherapeut und Maltherapeutin/Gestaltungstherapeut und Gestaltungstherapeutin/Bibliotherapeut und Bibliotherapeutin	ambulante und stationäre Einzel- und Gruppenbehandlung
SP15	Masseur/Medizinischer Bademeister und Masseurin/Medizinische Bademeisterin	Mitarbeiter des Verbundkrankenhauses sind fachabteilungsübergreifend tätig.
SP16	Musiktherapeut und Musiktherapeutin	ambulante und stationäre Einzel- und Gruppenbehandlung
SP21	Physiotherapeut und Physiotherapeutin	psychiatriespezifische Beratung und Therapie
SP22	Podologe und Podologin/Fußpfleger und Fußpflegerin	Mitarbeiter des Verbundkrankenhauses sind fachabteilungsübergreifend tätig.
SP23	Psychologe und Psychologin	verhaltenstherapeutisch orientiertes Einzel- und Gruppentherapieprogramm
SP24	Psychologischer Psychotherapeut und Psychologische Psychotherapeutin	
SP25	Sozialarbeiter und Sozialarbeiterin	Psychiatriespezifische Sozialberatung und enge Zusammenarbeit mit außerstationären Einrichtungen, z. B. Sozialpsychologischer Dienst
SP27	Stomatherapeut und Stomatherapeutin	Mitarbeiter des Verbundkrankenhauses sind fachabteilungsübergreifend tätig.
SP28	Wundmanager und Wundmanagerin/Wundberater und Wundberaterin/Wundexperte und Wundexpertin/Wundbeauftragter und Wundbeauftragte	Mitarbeiter des Verbundkrankenhauses sind fachabteilungsübergreifend tätig.

Tabelle B-11.12.3 Allgemeine Psychiatrie: Spezielles therapeutisches Personal

B-12 Psychosomatik/ Psychotherapie (3100)

Kontaktdaten

Hausanschrift

Karl-Binz-Weg 12
54470 Bernkastel-Kues

Telefon: 06531/580

Fax: 06531/585101
info@verbund-krankenhaus.de
<http://www.verbund-krankenhaus.de/>

Art der Organisationseinheit/Fachabteilung

- Hauptabteilung
- Belegabteilung
- Gemischte Haupt- und Belegabteilung
- Nicht bettenführende Abteilung/ sonstige Organisationseinheit

B-12.2 Versorgungsschwerpunkte der Organisationseinheit/ Fachabteilung

Nr.	Versorgungsschwerpunkte	Kommentar/Erläuterungen
VI01	Diagnostik und Therapie von ischämischen Herzkrankheiten z. B. Herzkatheter, perkutane transluminale koronare Angioplastie (PTCA)	
VI02	Diagnostik und Therapie der pulmonalen Herzkrankheit und von Krankheiten des Lungenkreislaufes	
VI03	Diagnostik und Therapie von sonstigen Formen der Herzkrankheit	
VI06	Diagnostik und Therapie von zerebrovaskulären Krankheiten	
VI07	Diagnostik und Therapie der Hypertonie (Hochdruckkrankheit)	
VI08	Diagnostik und Therapie von Nierenerkrankungen	
VI10	Diagnostik und Therapie von endokrinen Ernährungs- und Stoffwechselkrankheiten z. B. Diabetes, Schilddrüse	
VI11	Diagnostik und Therapie von Erkrankungen des Magen-Darm-Traktes	
VI14	Diagnostik und Therapie von Erkrankungen der Leber, der Galle und des Pankreas	
VI15	Diagnostik und Therapie von Erkrankungen der Atemwege und der Lunge	
VI16	Diagnostik und Therapie von Krankheiten der Pleura	
VI17	Diagnostik und Therapie von rheumatologischen Erkrankungen	
VI18	Diagnostik und Therapie von onkologischen Erkrankungen	z. B. Diagnostik und Therapie von Lungenkrebs
VI21	Betreuung von Patienten und Patientinnen vor und nach Transplantation	
VI23	Diagnostik und Therapie von angeborenen und erworbenen Immundefekterkrankungen (einschließlich HIV und AIDS)	Fortführung der Behandlung bei interkurrenter Psychosomatose
VI24	Diagnostik und Therapie von geriatrischen Erkrankungen	
VI25	Diagnostik und Therapie von psychischen und Verhaltensstörungen	
VI31	Diagnostik und Therapie von Herzrhythmusstörungen	
VI32	Diagnostik und Therapie von Schlafstörungen/Schlafmedizin	
VI40	Schmerztherapie	
VP01	Diagnostik und Therapie von psychischen und Verhaltensstörungen durch psychotrope Substanzen z. B. durch Alkohol oder andere Suchtmittel	
VP03	Diagnostik und Therapie von affektiven Störungen	
VP04	Diagnostik und Therapie von neurotischen, Belastungs- und somatoformen Störungen	
VP05	Diagnostik und Therapie von Verhaltensauffälligkeiten mit körperlichen Störungen und Faktoren	
VP06	Diagnostik und Therapie von Persönlichkeits- und Verhaltensstörungen	
VP07	Diagnostik und Therapie von Intelligenzstörungen	Diagnostik
VP08	Diagnostik und Therapie von Entwicklungsstörungen	Diagnostik
VP09	Diagnostik und Therapie von Verhaltens- und emotionalen Störungen mit Beginn in der Kindheit und Jugend	bei Essstörungen ab 18 Jahren
VP10	Diagnostik und Therapie von gerontopsychiatrischen Störungen	soweit mit internistischer Symptomatik wesentlich zusammenhängend

Nr.	Versorgungsschwerpunkte	Kommentar/Erläuterungen
VP13	Psychosomatische Komplexbehandlung	
VP14	Psychoonkologie	
VX00	Testverfahren	
VX00	Interdisziplinäre Zusammenarbeit mit Palliativmedizin und Schmerztherapie	

Tabelle B-12.2 Psychosomatik/ Psychotherapie: Versorgungsschwerpunkte der Organisationseinheit/ Fachabteilung

B-12.3 Medizinisch-pflegerische Leistungsangebote der Organisationseinheit/ Fachabteilung

Nr.	Medizinisch-pflegerisches Leistungsangebot	Kommentar/Erläuterungen
MP57	Biofeedback-Therapie	
MP23	Kreativtherapie/ Kunsttherapie/ Theatertherapie/ Bibliothherapie	
MP27	Musiktherapie	
MP34	Psychologisches/ psychotherapeutisches Leistungsangebot/ Psychosozialdienst	
MP00	Therapeutische Nordic Walking Gruppe	
MP00	Hypnose	
MP00	Elektromedizinische Reizstromtherapie mittels niedrig frequentem Wechselstrom (TENS)	
MP00	Genusstraining	wird von den Psychologen durchgeführt
MP00	Soziales Kompetenztraining	
MP00	Poststationäre Überleitungsgruppen	Überleitungsgruppen zur Unterstützung der Patienten bis zum Übergang in ambulante Psychotherapie
MP00	Enge Kooperation mit dem Integrationsfachdienst	

Tabelle B-12.3 Psychosomatik/ Psychotherapie: Medizinisch-pflegerische Leistungsangebote der Organisationseinheit/ Fachabteilung

B-12.4 Nicht-medizinische Serviceangebote der Organisationseinheit/ Fachabteilung

Nr.	Serviceangebot	Kommentar/Erläuterungen
SA08	Teeküche für Patienten	
SA12	Balkon/ Terrasse	
SA16	Kühlschrank	
SA00	Großzügiger moderner Aufenthaltsraum	Die Patienten sind im Rahmen des Gruppenkonzeptes eingeladen, gemeinsam ihre Mahlzeiten im Aufenthaltsraum einzunehmen.

Tabelle B-12.4 Psychosomatik/ Psychotherapie: Nicht-medizinische Serviceangebote der Organisationseinheit/ Fachabteilung

B-12.5 Fallzahlen der Organisationseinheit/ Fachabteilung

B-12.5.1 Vollstationäre Fallzahl

293

B-12.6 Hauptdiagnosen nach ICD

ICD-10 Nummer	Fallzahl	Umgangssprachliche Beschreibung
F45	172	Störung, bei der sich ein seelischer Konflikt durch körperliche Beschwerden äußert - Somatoforme Störung
F41	23	Sonstige Angststörung
F32	22	Phase der Niedergeschlagenheit - Depressive Episode
F43	22	Reaktionen auf schwere belastende Ereignisse bzw. besondere Veränderungen im Leben
F50	12	Essstörungen, inkl. Magersucht (Anorexie) und Ess-Brech-Sucht (Bulimie)
R52	7	Schmerz
F48	≤5	Sonstige psychische Störung, die mit Ängsten, Zwängen bzw. Panikattacken einhergeht
F60	≤5	Schwere, beeinträchtigende Störung der Persönlichkeit und des Verhaltens, z.B. paranoide, zwanghafte oder ängstliche Persönlichkeitsstörung
F62	≤5	Andauernde Persönlichkeitsveränderung, nicht als Folge einer Schädigung oder Krankheit des Gehirns
F33	≤5	Wiederholt auftretende Phasen der Niedergeschlagenheit

Tabelle B-12.6 Psychosomatik/ Psychotherapie: Hauptdiagnosen nach ICD

B-12.7 Prozeduren nach OPS

OPS Ziffer	Fallzahl	Umgangssprachliche Beschreibung
8-900	35	Narkose mit Gabe des Narkosemittels über die Vene
1-632	30	Untersuchung der Speiseröhre, des Magens und des Zwölffingerdarms durch eine Spiegelung
1-440	18	Entnahme einer Gewebeprobe (Biopsie) aus dem oberem Verdauungstrakt, den Gallengängen bzw. der Bauchspeicheldrüse bei einer Spiegelung
1-650	14	Untersuchung des Dickdarms durch eine Spiegelung - Koloskopie
1-444	7	Entnahme einer Gewebeprobe (Biopsie) aus dem unteren Verdauungstrakt bei einer Spiegelung
3-220	≤5	Computertomographie (CT) des Schädels mit Kontrastmittel
3-203	≤5	Computertomographie (CT) der Wirbelsäule und des Rückenmarks ohne Kontrastmittel
3-225	≤5	Computertomographie (CT) des Bauches mit Kontrastmittel
3-800	≤5	Kernspintomographie (MRT) des Schädels ohne Kontrastmittel
8-919	≤5	Umfassende Schmerzbehandlung bei akuten Schmerzen

Tabelle B-12.7 Psychosomatik/ Psychotherapie: Prozeduren nach OPS

B-12.8 Ambulante Behandlungsmöglichkeiten

Nr. der Ambulanz	Art der Ambulanz	Bezeichnung der Ambulanz	Nr. der Leistung	Angeborene Leistungen	Kommentar/Erläuterungen
AM10	Medizinisches Versorgungszentrum nach § 95 SGB V	Psychotherapie, Schmerztherapie, Allgemein Medizin	VP01	Diagnostik und Therapie von psychischen und Verhaltensstörungen durch psychotrope Substanzen z. B. durch Alkohol oder andere Suchtmittel	
			VP03	Diagnostik und Therapie von affektiven Störungen	
			VP04	Diagnostik und Therapie von neurotischen, Belastungs- und somatoformen Störungen	
			VP05	Diagnostik und Therapie von Verhaltensauffälligkeiten mit körperlichen Störungen und Faktoren	
			VP06	Diagnostik und Therapie von Persönlichkeits- und Verhaltensstörungen	
			VP07	Diagnostik und Therapie von Intelligenzstörungen	
			VP08	Diagnostik und Therapie von Entwicklungsstörungen	
			VP09	Diagnostik und Therapie von Verhaltens- und emotionalen Störungen mit Beginn in der Kindheit und Jugend	
			VP10	Diagnostik und Therapie von gerontopsychiatrischen Störungen	
			VP13	Psychosomatische Komplexbehandlung	
			VP14	Psychoonkologie	
			VP00	interdisziplinäre Zusammenarbeit mit Palliativmedizin und Schmerztherapie	
AM00	Kooperation	Allgemeinpraxis Dres. Faude, Keller	VX00	Vorsorgemedizin	Es werden alle allgemeinmedizinischen Leistungen angeboten.
			VX00	Gruppentherapien	
			VX00	Sonographien	
			VX00	Langzeit-RR-Untersuchungen	
			VX00	Langzeit-EKG-Untersuchungen	

Tabelle B-12.8 Psychosomatik/ Psychotherapie: Ambulante Behandlungsmöglichkeiten

B-12.9 Ambulante Operationen nach § 115b SGB V

Es wurden keine Prozeduren nach OPS erstellt.

B-12.10 Zulassung zum Durchgangs-Arztverfahren der Berufsgenossenschaft

B-12.10.1 Arzt mit ambulanter D-Arzt-Zulassung vorhanden

Vorhanden Nicht vorhanden

B-12.10.2 Stationäre BG-Zulassung

Vorhanden Nicht vorhanden

B-12.11 Apparative Ausstattung

Nr.	Vorhandene Geräte	Umgangssprachliche Bezeichnung	24h-Notfallverfügbarkeit	Kommentar/ Erläuterungen
AA01	Angiographie/ DSA	Gerät zur Gefäßdarstellung	<input type="checkbox"/>	in Kooperation mit der radiologischen Praxis
AA03	Belastungs-EKG/ Ergometrie	Belastungstest mit Herzstrommessung		
AA05	Bodyplethysmographie	Umfangreiches Lungenfunktionstestsystem		
AA07	Cell Saver (im Rahmen einer Bluttransfusion)	Eigenblutaufbereitungsgerät		
AA08	Computertomograph (CT)	Schichtbildverfahren im Querschnitt mittels Röntgenstrahlen	<input checked="" type="checkbox"/>	in Kooperation mit der radiologischen Praxis
AA10	Elektroenzephalographiegerät (EEG)	Hirnstrommessung	<input checked="" type="checkbox"/>	
AA11	Elektromyographie (EMG)/ Gerät zur Bestimmung der Nervenleitgeschwindigkeit	Messung feinsten elektrischer Ströme im Muskel		
AA12	Gastroenterologische Endoskope	Gerät zur Magen-Darm-Spiegelung	<input checked="" type="checkbox"/>	
AA13	Geräte der invasiven Kardiologie (z.B. Herzkatheterlabor, Ablationsgenerator, Kardioversionsgerät, Herzschrittmacherlabor)		<input checked="" type="checkbox"/>	Rechtsherzkatheter
AA14	Geräte für Nierenersatzverfahren (Hämofiltration, Dialyse, Peritonealdialyse)		<input checked="" type="checkbox"/>	
AA19	Kipptisch	Gerät zur Messung des Verhaltens der Kenngrößen des Blutkreislaufs bei Lageänderung		z. B. zur Diagnose des orthostatischen Syndroms
AA20	Laser			

Nr.	Vorhandene Geräte	Umgangssprachliche Bezeichnung	24h-Notfallverfügbarkeit	Kommentar/ Erläuterungen
AA21	Lithotripter (ESWL)	Stoßwellen-Steinzerstörung		
AA22	Magnetresonanztomograph (MRT)	Schnittbildverfahren mittels starker Magnetfelder und elektromagnetischer Wechselfelder	<input type="checkbox"/>	in Kooperation mit der radiologischen Praxis
AA23	Mammographiegerät	Röntgengerät für die weibliche Brustdrüse		
AA24	OP-Navigationsgerät			
AA25	Oszillographie	Erfassung von Volumenschwankungen der Extremitätenabschnitte		
AA27	Röntgengerät/ Durchleuchtungsgerät (z.B. C-Bogen)		<input checked="" type="checkbox"/>	in Kooperation mit der radiologischen Praxis
AA28	Schlaflabor			
AA29	Sonographiegerät/Dopplersonographiegerät/ Duplexsonographiegerät	Ultraschallgerät/ mit Nutzung des Dopplereffekts/ farbkodierter Ultraschall	<input checked="" type="checkbox"/>	
AA30	SPECT (Single-Photon-Emissionscomputertomograph)	Schnittbildverfahren unter Nutzung eines Strahlenkörperchens		in Kooperation mit der nuklearmedizinischen Praxis
AA31	Spirometrie/ Lungenfunktionsprüfung			
AA32	Szintigraphiescanner/Gammasonde	Nuklearmedizinisches Verfahren zur Entdeckung bestimmter, zuvor markierter Gewebe, z. B. Lymphknoten		in Kooperation mit der nuklearmedizinischen Praxis
AA33	Uroflow/ Blasendruckmessung			
AA34	AICD-Implantation/ Kontrolle/Programmiersystem	Einpflanzbarer Herzrhythmusdefibrillator		
AA35	Gerät zur analen Sphinktermanometrie	Afterdruckmessungsgerät		
AA36	Gerät zur Argon-Plasma-Koagulation	Blutstillung und Gewebeverödung mittels Argon-Plasma	<input checked="" type="checkbox"/>	
AA37	Arthroskop	Gelenksspiegelung		
AA38	Beatmungsgeräte/ CPAP-Geräte	Maskenbeatmungsgerät mit dauerhaft positivem Beatmungsdruck		
AA39	Bronchoskop	Gerät zur Luftröhren- und Bronchienspiegelung	<input checked="" type="checkbox"/>	
AA40	Defibrillator	Gerät zur Behandlung von lebensbedrohlichen Herzrhythmusstörungen		

Nr.	Vorhandene Geräte	Umgangssprachliche Bezeichnung	24h-Notfallverfügbarkeit	Kommentar/ Erläuterungen
AA43	Elektrophysiologischer Messplatz mit EMG, NLG, VEP, SEP, AEP	Messplatz zur Messung feinsten elektrischer Potentiale im Nervensystem, die durch eine Anregung eines der fünf Sinne hervorgerufen wurden		
AA45	Endosonographiegerät	Ultraschalldiagnostik im Körperinneren		
AA46	Endoskopisch-retrograder-Cholangio-Pankreaticograph (ERCP)	Spiegelgerät zur Darstellung der Gallen- und Bauchspeicheldrüsengänge mittels Röntgenkontrastmittel		
AA47	Inkubatoren Neonatologie	Geräte für Früh- und Neugeborene	<input checked="" type="checkbox"/>	
AA50	Kapselendoskop	Verschluckbares Spiegelgerät zur Darmspiegelung		
AA51	Gerät zur Kardiokographie	Gerät zur gleichzeitigen Messung der Herztöne und der Wehentätigkeit (Wehenschreiber)	<input checked="" type="checkbox"/>	
AA52	Laboranalyseautomaten für Hämatologie, klinische Chemie, Gerinnung und Mikrobiologie	Laborgeräte zur Messung von Blutwerten bei Blutkrankheiten, Stoffwechselleiden, Gerinnungsleiden und Infektionen	<input checked="" type="checkbox"/>	
AA53	Laparoskop	Bauchhöhlenspiegelungsgerät		
AA55	MIC-Einheit (minimal invasive Chirurgie)	Minimal in den Körper eindringende, also gewebeschonende Chirurgie		
AA58	24 h Blutdruck-Messung			
AA59	24 h EKG-Messung			
AA60	24h-pH-Metrie	pH-Wertmessung des Magens		
AA62	3-D/4-D-Ultraschallgerät			
AA00	Biofeedback			

Tabelle B-12.11 Psychosomatik/ Psychotherapie: Apparative Ausstattung

B-12.12 Personelle Ausstattung

B-12.12.1 Ärzte

	Anzahl	Kommentar/Erläuterungen
Ärztinnen/ Ärzte insgesamt (außer Belegärzte)	2 Vollkräfte	Als leitender Konsiliararzt mit Weisungsbefugnis wird die Abteilung Psychosomatik von Herrn Dr. Faude in Kooperation mit den Internisten geführt.
...davon Fachärztinnen/Fachärzte	2 Vollkräfte	
Belegärztinnen/ -ärzte (nach § 121 SGB V)	0 Personen	

Tabelle B-12.12.1: Ärzte

B-12.12.1.2 Ärztliche Fachexpertise

Nr.	Facharztbezeichnung	Kommentar/Erläuterungen
AQ63	Allgemeinmedizin	
AQ23	Innere Medizin	
AQ53	Psychosomatische Medizin und Psychotherapie	
AQ00	Dr. med. Joachim Faude: Weiterbildungsermächtigung Psychosomatische Medizin, spezielle Schmerztherapie sowie alle Bausteine der Zusatzbezeichnung Psychotherapie	

Tabelle B-12.12.1.2 Psychosomatik/ Psychotherapie: Ärztliche Fachexpertise

B-12.12.1.3 Zusatzweiterbildungen

Nr.	Zusatzweiterbildung (fakultativ)	Kommentar/Erläuterungen
ZF36	Psychotherapie	
ZF42	Spezielle Schmerztherapie	
ZF45	Suchtmedizinische Grundversorgung	

Tabelle B-12.12.1.3 Psychosomatik/ Psychotherapie: Zusatzweiterbildungen

B-12.12.2 Pflegepersonal

	Anzahl	Kommentar/Erläuterungen
Gesundheits- und Krankenpfleger/-innen (Dreijährige Ausbildung)	6 Vollkräfte	Zahl der Mitarbeiter ist ein prozentualer Anteil von Gesamtmitarbeitern, die eine interdisziplinär belegte Abteilung versorgen. Gemäß Krankenpflegegesetz sowie Aus- und Prüfungsverordnung werden die Schüler der Gesundheits- und Krankenpflegeschule während ihrer dreijährigen Ausbildung auch in diesem Fachbereich eingesetzt. Sie werden hier nicht mitgezählt.
Gesundheits- und Kinderkrankenpfleger/-innen (Dreijährige Ausbildung)	0 Vollkräfte	
Altenpfleger/-innen (Dreijährige Ausbildung)	0 Vollkräfte	
Pflegeassistenten/-assistentinnen (Zweijährige Ausbildung)	0 Vollkräfte	

	Anzahl	Kommentar/Erläuterungen
Krankenpflegehelfer/-innen (Einjährige Ausbildung)	1 Vollkräfte	
Pflegehelfer/-innen (ab 200 Stunden Basiskurs)	0 Vollkräfte	
Hebammen/Entbindungspfleger (Dreijährige Ausbildung)	0 Personen	
Operationstechnische Assistenz (Dreijährige Ausbildung)	0 Vollkräfte	
Servicekräfte	1	

Tabelle B-12.12.2: Pflegepersonal

B-12.12.2.2 Fachweiterbildungen

Nr.	Anerkannte Fachweiterbildung/zusätzlicher akademischer Abschluss	Kommentar/Erläuterungen
PQ03	Hygienefachkraft	Die im Verbundkrankenhaus tätigen Hygienefachkräfte betreuen alle Fachabteilungen und Organisationseinheiten.
PQ05	Leitung von Stationen oder Funktionseinheiten	
PQ07	Onkologische Pflege	Fachkrankenschwester für Onkologie, Hospiz, Palliative Medizin und Schmerztherapie

Tabelle B-12.12.2.2 Psychosomatik/ Psychotherapie: Fachweiterbildungen

B-12.12.2.3 Zusatzqualifikationen

Nr.	Zusatzqualifikation	Kommentar/Erläuterungen
ZP02	Bobath	Mitarbeiter des Verbundkrankenhauses sind fachabteilungsübergreifend tätig.
ZP03	Diabetes	Mitarbeiter des Verbundkrankenhauses sind fachabteilungsübergreifend tätig.
ZP05	Entlassungsmanagement	Mitarbeiter des Verbundkrankenhauses sind fachabteilungsübergreifend tätig.
ZP06	Ernährungsmanagement	Mitarbeiter des Verbundkrankenhauses sind fachabteilungsübergreifend tätig.
ZP08	Kinästhetik	
ZP09	Kontinenzberatung	Mitarbeiter des Verbundkrankenhauses sind fachabteilungsübergreifend tätig.
ZP12	Praxisanleitung	
ZP14	Schmerzmanagement	
ZP15	Stomapflege	Mitarbeiter des Verbundkrankenhauses sind fachabteilungsübergreifend tätig.
ZP16	Wundmanagement	Mitarbeiter des Verbundkrankenhauses sind fachabteilungsübergreifend tätig.
ZP00	Palliative Care	

Tabelle B-12.12.2.3 Psychosomatik/ Psychotherapie: Zusatzqualifikationen

B-12.12.3 Spezielles therapeutisches Personal

Nr.	Spezielles therapeutisches Personal	Kommentar/Erläuterungen
SP51	Apotheker und Apothekerin	Mitarbeiter des Verbundkrankenhauses sind fachabteilungsübergreifend tätig.
SP32	Bobath-Therapeut und Bobath-Therapeutin für Erwachsene und/oder Kinder	Mitarbeiter des Verbundkrankenhauses sind fachabteilungsübergreifend tätig.
SP35	Diabetologe und Diabetologin/Diabetesassistent und Diabetesassistentin/Diabetesberater und Diabetesberaterin/Diabetesbeauftragter und Diabetesbeauftragte/Wundassistent und Wundassistentin DDG/Diabetesfachkraft Wundmanagement	Mitarbeiter des Verbundkrankenhauses sind fachabteilungsübergreifend tätig.
SP04	Diätassistent und Diätassistentin	Mitarbeiter des Verbundkrankenhauses sind fachabteilungsübergreifend tätig.
SP11	Kinästhetikbeauftragter und Kinästhetikbeauftragte	
SP13	Kunsttherapeut und Kunsttherapeutin/Maltherapeut und Maltherapeutin/Gestaltungstherapeut und Gestaltungstherapeutin/Bibliotherapeut und Bibliotherapeutin	
SP15	Masseur/Medizinischer Bademeister und Masseurin/Medizinische Bademeisterin	Mitarbeiter des Verbundkrankenhauses sind fachabteilungsübergreifend tätig.
SP21	Physiotherapeut und Physiotherapeutin	Mitarbeiter des Verbundkrankenhauses sind fachabteilungsübergreifend tätig.
SP22	Podologe und Podologin/Fußpfleger und Fußpflegerin	Mitarbeiter des Verbundkrankenhauses sind fachabteilungsübergreifend tätig.
SP23	Psychologe und Psychologin	
SP25	Sozialarbeiter und Sozialarbeiterin	Mitarbeiter des Verbundkrankenhauses sind fachabteilungsübergreifend tätig.
SP27	Stomatherapeut und Stomatherapeutin	Mitarbeiter des Verbundkrankenhauses sind fachabteilungsübergreifend tätig.
SP28	Wundmanager und Wundmanagerin/Wundberater und Wundberaterin/Wundexperte und Wundexpertin/Wundbeauftragter und Wundbeauftragte	Mitarbeiter des Verbundkrankenhauses sind fachabteilungsübergreifend tätig.

Tabelle B-12.12.3 Psychosomatik/ Psychotherapie: Spezielles therapeutisches Personal

B-13 Intensivmedizin (3600)

Kontaktdaten

Hausanschrift

Koblenzer Str. 91
54516 Wittlich

Telefon: 06571/150

Fax: 06571/152997

info@verbund-krankenhaus.de

<http://www.verbund-krankenhaus.de/>

Art der Organisationseinheit/Fachabteilung

- Hauptabteilung
- Belegabteilung
- Gemischte Haupt- und Belegabteilung
- Nicht bettenführende Abteilung/ sonstige Organisationseinheit

B-13.2 Versorgungsschwerpunkte der Organisationseinheit/ Fachabteilung

Nr.	Versorgungsschwerpunkte	Kommentar/Erläuterungen
VC67	Chirurgische Intensivmedizin	
VX00	Überregionaler Versorgungsauftrag in der Notfallversorgung	Stationierung des Rettungshubschraubers
VX00	Regionaler Versorgungsauftrag in der Notfallversorgung	Permanente Besetzung von zwei Notarztwagen an beiden Standorten
VX00	Traumaversorgung	komplette Diagnostik und Versorgung, z. B. Blutdepot
VX00	Notfallversorgung von Kindern in Kooperation mit der Pädiatrie	
VX00	Neurologische Notfallversorgung in Kooperation mit der Stroke Unit	
VX00	Notfallversorgung von gynäkologischen und geburtshilflichen Erkrankungen in Kooperation mit der Gynäkologie/ dem Neonatalzentrum	
VX00	Intensivmedizinische Behandlung	Intensivmedizinische Behandlung aller durch die Fachabteilungen des Verbundkrankenhauses zugewiesenen Patienten: - Intensivbetreuung - Kreislaufüberwachung: invasive und noninvasive Blutdruckmessung, zentralvenöse, pulmonalarterielle und PICCO-Katheter - Beatmungstherapie: invasive (BIPAP etc.), noninvasive Beatmungsformen, kinetische Therapie, Dilatationstracheotomie - Nierenersatzverfahren: CVVH, CVVHDF, Dialyse

Tabelle B-13.2 Intensivmedizin: Versorgungsschwerpunkte der Organisationseinheit/ Fachabteilung

B-13.3 Medizinisch-pflegerische Leistungsangebote der Organisationseinheit/ Fachabteilung

Es existieren keine fachabteilungsspezifischen Leistungsangebote. Fachabteilungsübergreifende Leistungsangebote sind bei A-9 aufgeführt.

B-13.4 Nicht-medizinische Serviceangebote der Organisationseinheit/ Fachabteilung

Es existieren keine fachabteilungsspezifischen Serviceangebote. Fachabteilungsübergreifende Serviceangebote sind bei A-10 aufgeführt.

B-13.5 Fallzahlen der Organisationseinheit/ Fachabteilung

B-13.5.1 Vollstationäre Fallzahl

376

B-13.6 Hauptdiagnosen nach ICD

ICD-10 Nummer	Fallzahl	Umgangssprachliche Beschreibung
I21	42	Akuter Herzinfarkt
F10	37	Psychische bzw. Verhaltensstörung durch Alkohol
I50	18	Herzschwäche
R07	13	Hals- bzw. Brustschmerzen
A41	11	Sonstige Blutvergiftung (Sepsis)
T50	10	Vergiftung durch harntreibende Medikamente oder sonstige oder vom Arzt nicht näher bezeichnete Medikamente, Drogen bzw. biologisch aktive Substanzen
I20	9	Anfallsartige Enge und Schmerzen in der Brust - Angina pectoris
T42	9	Vergiftung durch Medikamente gegen Krampfanfälle, durch Schlaf- und Beruhigungsmittel bzw. durch Mittel gegen die Parkinson-Krankheit
I48	8	Herzrhythmusstörung, ausgehend von den Vorhöfen des Herzens
I47	7	Anfallsweise auftretendes Herzrasen
I61	7	Schlaganfall durch Blutung innerhalb des Gehirns
K55	7	Krankheit der Blutgefäße des Darms
S06	7	Verletzung des Schädelinneren
S72	7	Knochenbruch des Oberschenkels
E11	6	Zuckerkrankheit, die nicht zwingend mit Insulin behandelt werden muss - Diabetes Typ-2
I71	6	Aussackung (Aneurysma) bzw. Aufspaltung der Wandschichten der Hauptschlagader
N17	6	Akutes Nierenversagen

Tabelle B-13.6 Intensivmedizin: Hauptdiagnosen nach ICD

B-13.7 Prozeduren nach OPS

OPS Ziffer	Fallzahl	Umgangssprachliche Beschreibung
8-930	906	Intensivmedizinische Überwachung von Atmung, Herz und Kreislauf ohne Messung des Drucks in der Lungenschlagader und im rechten Vorhof des Herzens
8-831	365	Legen bzw. Wechsel eines Schlauches (Katheter), der in den großen Venen platziert ist
8-931	243	Intensivmedizinische Überwachung von Atmung, Herz und Kreislauf mit Messung des Drucks in der oberen Hohlvene (zentraler Venendruck)
8-800	204	Übertragung (Transfusion) von Blut, roten Blutkörperchen bzw. Blutplättchen eines Spenders auf einen Empfänger
8-900	203	Narkose mit Gabe des Narkosemittels über die Vene
8-854	197	Verfahren zur Blutwäsche außerhalb des Körpers mit Entfernen der Giftstoffe über ein Konzentrationsgefälle - Dialyse
1-632	123	Untersuchung der Speiseröhre, des Magens und des Zwölffingerdarms durch eine Spiegelung
8-701	113	Einführung eines Schlauches in die Luftröhre zur Beatmung - Intubation
1-620	109	Untersuchung der Luftröhre und der Bronchien durch eine Spiegelung
8-910	96	Regionale Schmerzbehandlung durch Einbringen eines Betäubungsmittels in einen Spaltraum im Wirbelkanal (Epiduralraum)
8-810	91	Übertragung (Transfusion) von Blutflüssigkeit bzw. von Anteilen der Blutflüssigkeit oder von gentechnisch hergestellten Bluteiweißen
8-706	76	Anlegen einer Gesichts-, Nasen- oder Kehlkopfmaske zur künstlichen Beatmung
3-200	67	Computertomographie (CT) des Schädels ohne Kontrastmittel
3-052	51	Ultraschall des Herzens (Echokardiographie) von der Speiseröhre aus - TEE
8-919	51	Umfassende Schmerzbehandlung bei akuten Schmerzen

OPS Ziffer	Fallzahl	Umgangssprachliche Beschreibung
8-640	47	Behandlung von Herzrhythmusstörungen mit Stromstößen - Defibrillation
3-222	45	Computertomographie (CT) des Brustkorbes mit Kontrastmittel
5-916	44	Vorübergehende Abdeckung von Weichteilverletzungen durch Haut bzw. Hautersatz
5-469	40	Sonstige Operation am Darm
5-893	40	Operative Entfernung von abgestorbenem Gewebe im Bereich einer Wunde bzw. von erkranktem Gewebe an Haut oder Unterhaut
5-541	39	Operative Eröffnung der Bauchhöhle bzw. des dahinter liegenden Gewebes
5-983	38	Erneute Operation
3-225	37	Computertomographie (CT) des Bauches mit Kontrastmittel
8-771	36	Herz bzw. Herz-Lungen-Wiederbelebung
5-311	35	Anlegen eines vorübergehenden, künstlichen Luftröhrenausganges
1-273	34	Untersuchung der rechten Herzhälfte mit einem über die Vene ins Herz gelegten Schlauch (Katheter)
5-377	31	Einsetzen eines Herzschrittmachers bzw. eines Impulsgebers (Defibrillator)
8-932	30	Intensivmedizinische Überwachung von Atmung, Herz und Kreislauf mit Messung des Blutdrucks in der Lungenschlagader
8-144	29	Einbringen eines Röhrchens oder Schlauchs in den Raum zwischen Lunge und Rippe zur Ableitung von Flüssigkeit (Drainage)
8-836	28	Behandlung an einem Gefäß über einen Schlauch (Katheter)

Tabelle B-13.7 Intensivmedizin: Prozeduren nach OPS

B-13.8 Ambulante Behandlungsmöglichkeiten

Für ambulante Leistungen der Anästhesie, Schmerztherapie und Palliativmedizin vgl. bei B-14.8 Anästhesie, Intensivmedizin, Notfallmedizin, Schmerztherapie und Palliativmedizin

B-13.9 Ambulante Operationen nach § 115b SGB V

Es wurden keine Prozeduren nach OPS erstellt.

B-13.10 Zulassung zum Durchgangs-Arztverfahren der Berufsgenossenschaft

B-13.10.1 Arzt mit ambulanter D-Arzt-Zulassung vorhanden

Vorhanden Nicht vorhanden

B-13.10.2 Stationäre BG-Zulassung

Vorhanden Nicht vorhanden

B-13.11 Apparative Ausstattung

Nr.	Vorhandene Geräte	Umgangssprachliche Bezeichnung	24h-Notfallverfügbarkeit	Kommentar/ Erläuterungen
AA01	Angiographie/ DSA	Gerät zur Gefäßdarstellung	<input type="checkbox"/>	in Kooperation mit der radiologischen Praxis
AA03	Belastungs-EKG/ Ergometrie	Belastungstest mit Herzstrommessung		
AA05	Bodyplethysmographie	Umfangreiches Lungenfunktionstestsystem		
AA07	Cell Saver (im Rahmen einer Bluttransfusion)	Eigenblutaufbereitungsgerät		
AA08	Computertomograph (CT)	Schichtbildverfahren im Querschnitt mittels Röntgenstrahlen	<input checked="" type="checkbox"/>	in Kooperation mit der radiologischen Praxis
AA10	Elektroenzephalographiegerät (EEG)	Hirnstrommessung	<input checked="" type="checkbox"/>	
AA11	Elektromyographie (EMG)/ Gerät zur Bestimmung der Nervenleitgeschwindigkeit	Messung feinsten elektrischer Ströme im Muskel		
AA12	Gastroenterologische Endoskope	Gerät zur Magen-Darm-Spiegelung	<input checked="" type="checkbox"/>	
AA13	Geräte der invasiven Kardiologie (z.B. Herzkatheterlabor, Ablationsgenerator, Kardioversionsgerät, Herzschrittmacherlabor)		<input checked="" type="checkbox"/>	Rechtsherzkatheter
AA14	Geräte für Nierenersatzverfahren (Hämofiltration, Dialyse, Peritonealdialyse)		<input checked="" type="checkbox"/>	
AA19	Kipptisch	Gerät zur Messung des Verhaltens der Kenngrößen des Blutkreislaufs bei Lageänderung		z. B. zur Diagnose des orthostatischen Syndroms
AA20	Laser			

Nr.	Vorhandene Geräte	Umgangssprachliche Bezeichnung	24h-Notfallverfügbarkeit	Kommentar/ Erläuterungen
AA21	Lithotripter (ESWL)	Stoßwellen-Steinzerstörung		
AA22	Magnetresonanztomograph (MRT)	Schnittbildverfahren mittels starker Magnetfelder und elektromagnetischer Wechselfelder	<input type="checkbox"/>	in Kooperation mit der radiologischen Praxis
AA23	Mammographiegerät	Röntgengerät für die weibliche Brustdrüse		in Kooperation mit der radiologischen Praxis
AA24	OP-Navigationsgerät			
AA25	Oszillographie	Erfassung von Volumenschwankungen der Extremitätenabschnitte		
AA27	Röntgengerät/ Durchleuchtungsgerät (z.B. C-Bogen)		<input checked="" type="checkbox"/>	in Kooperation mit der radiologischen Praxis
AA28	Schlaflabor			
AA29	Sonographiegerät/Dopplersonographiegerät/ Duplexsonographiegerät	Ultraschallgerät/ mit Nutzung des Dopplereffekts/ farbkodierter Ultraschall	<input checked="" type="checkbox"/>	
AA30	SPECT (Single-Photon-Emissionscomputertomograph)	Schnittbildverfahren unter Nutzung eines Strahlenkörperchens		in Kooperation mit der nuklearmedizinischen Praxis
AA31	Spirometrie/ Lungenfunktionsprüfung			
AA32	Szintigraphiescanner/Gammasonde	Nuklearmedizinisches Verfahren zur Entdeckung bestimmter, zuvor markierter Gewebe, z. B. Lymphknoten		in Kooperation mit der nuklearmedizinischen Praxis
AA33	Uroflow/ Blasendruckmessung			
AA34	AICD-Implantation/ Kontrolle/Programmiersystem	Einpflanzbarer Herzrhythmusdefibrillator		
AA35	Gerät zur analen Sphinktermanometrie	Afterdruckmessungsgerät		
AA36	Gerät zur Argon-Plasma-Koagulation	Blutstillung und Gewebeverödung mittels Argon-Plasma	<input checked="" type="checkbox"/>	
AA37	Arthroskop	Gelenksspiegelung		
AA38	Beatmungsgeräte/ CPAP-Geräte	Maskenbeatmungsgerät mit dauerhaft positivem Beatmungsdruck		
AA39	Bronchoskop	Gerät zur Luftröhren- und Bronchienspiegelung	<input checked="" type="checkbox"/>	
AA40	Defibrillator	Gerät zur Behandlung von lebensbedrohlichen Herzrhythmusstörungen		

Nr.	Vorhandene Geräte	Umgangssprachliche Bezeichnung	24h-Notfallverfügbarkeit	Kommentar/ Erläuterungen
AA43	Elektrophysiologischer Messplatz mit EMG, NLG, VEP, SEP, AEP	Messplatz zur Messung feinsten elektrischer Potentiale im Nervensystem, die durch eine Anregung eines der fünf Sinne hervorgerufen wurden		
AA45	Endosonographiegerät	Ultraschalldiagnostik im Körperinneren		
AA46	Endoskopisch-retrograder-Cholangio-Pankreaticograph (ERCP)	Spiegelgerät zur Darstellung der Gallen- und Bauchspeicheldrüsengänge mittels Röntgenkontrastmittel		
AA47	Inkubatoren Neonatologie	Geräte für Früh- und Neugeborene	<input checked="" type="checkbox"/>	
AA50	Kapselendoskop	Verschluckbares Spiegelgerät zur Darmspiegelung		
AA51	Gerät zur Kardiokographie	Gerät zur gleichzeitigen Messung der Herztöne und der Wehentätigkeit (Wehenschreiber)	<input checked="" type="checkbox"/>	
AA52	Laboranalyseautomaten für Hämatologie, klinische Chemie, Gerinnung und Mikrobiologie	Laborgeräte zur Messung von Blutwerten bei Blutkrankheiten, Stoffwechselleiden, Gerinnungsleiden und Infektionen	<input checked="" type="checkbox"/>	
AA53	Laparoskop	Bauchhöhlenspiegelungsgerät		
AA55	MIC-Einheit (minimal invasive Chirurgie)	Minimal in den Körper eindringende, also gewebeschonende Chirurgie		
AA58	24 h Blutdruck-Messung			
AA59	24 h EKG-Messung			
AA60	24h-pH-Metrie	pH-Wertmessung des Magens		
AA62	3-D/4-D-Ultraschallgerät			

Tabelle B-13.11 Intensivmedizin: Apparative Ausstattung

B-13.12 Personelle Ausstattung

B-13.12.1 Ärzte

	Anzahl	Kommentar/Erläuterungen
Ärztinnen/ Ärzte insgesamt (außer Belegärzte)	18,8 Vollkräfte	Es handelt sich hier um die anästhesiologischen Ärzte der Intensivabteilung. Sie sind auch in der Anästhesie, Intensiv- und Notfallmedizin, Schmerztherapie und Palliativmedizin mitgezählt. Die internistische intensivmedizinische Versorgung wird durch von der Inneren Medizin abgestellte Ärzte wahrgenommen. Sie sind als Vollkräfte bei der Hauptfachabteilung Innere Medizin mitgezählt.
...davon Fachärztinnen/Fachärzte	18,8 Vollkräfte	

Tabelle B-13.12.1: Ärzte

B-13.12.1.2 Ärztliche Fachexpertise

Nr.	Facharztbezeichnung	Kommentar/Erläuterungen
AQ01	Anästhesiologie	Weiterbildungsermächtigung 60 Monate

Tabelle B-13.12.1.2 Intensivmedizin: Ärztliche Fachexpertise

B-13.12.1.3 Zusatzweiterbildungen

Nr.	Zusatzweiterbildung (fakultativ)	Kommentar/Erläuterungen
ZF15	Intensivmedizin	Weiterbildungsermächtigung 18 Monate
ZF28	Notfallmedizin	Ausbildung möglich
ZF30	Palliativmedizin	Ausbildung möglich
ZF42	Spezielle Schmerztherapie	Zusatzweiterbildung ist vorhanden, die Weiterbildungsermächtigung beantragt
ZF00	Leitender Notarzt mit Weiterbildungsermächtigung	
ZF00	Ärztlicher Leiter Rettungsdienst mit Weiterbildungsermächtigung	

Tabelle B-13.12.1.3 Intensivmedizin: Zusatzweiterbildungen

B-13.12.2 Pflegepersonal

	Anzahl	Kommentar/Erläuterungen
Gesundheits- und Krankenpfleger/-innen (Dreijährige Ausbildung)	44,6 Vollkräfte	Gemäß Krankenpflegegesetz sowie Aus- und Prüfungsverordnung werden die Schüler der Gesundheits- und Krankenpflegeschule während ihrer dreijährigen Ausbildung auch in diesem Fachbereich eingesetzt. Sie werden hier nicht mitgezählt.
Gesundheits- und Kinderkrankenpfleger/-innen (Dreijährige Ausbildung)	0 Vollkräfte	
Altenpfleger/-innen (Dreijährige Ausbildung)	0 Vollkräfte	
Pflegeassistenten/-assistentinnen (Zweijährige Ausbildung)	0 Vollkräfte	

	Anzahl	Kommentar/Erläuterungen
Krankenpflegehelfer/-innen (Einjährige Ausbildung)	0 Vollkräfte	
Pflegehelfer/-innen (ab 200 Stunden Basiskurs)	0 Vollkräfte	
Hebammen/Entbindungspfleger (Dreijährige Ausbildung)	0 Personen	
Operationstechnische Assistenz (Dreijährige Ausbildung)	0 Vollkräfte	
Servicekräfte	2	

Tabelle B-13.12.2: Pflegepersonal

B-13.12.2.2 Fachweiterbildungen

Nr.	Anerkannte Fachweiterbildung/zusätzlicher akademischer Abschluss	Kommentar/Erläuterungen
PQ03	Hygienefachkraft	Die im Verbundkrankenhaus tätigen Hygienefachkräfte betreuen alle Fachabteilungen und Organisationseinheiten.
PQ04	Intensivpflege und Anästhesie	
PQ05	Leitung von Stationen oder Funktionseinheiten	
PQ00	Fachweiterbildung Palliative Care	

Tabelle B-13.12.2.2 Intensivmedizin: Fachweiterbildungen

B-13.12.2.3 Zusatzqualifikationen

Nr.	Zusatzqualifikation	Kommentar/Erläuterungen
ZP02	Bobath	Mitarbeiter des Verbundkrankenhauses sind fachabteilungsübergreifend tätig.
ZP03	Diabetes	Mitarbeiter des Verbundkrankenhauses sind fachabteilungsübergreifend tätig.
ZP05	Entlassungsmanagement	Mitarbeiter des Verbundkrankenhauses sind fachabteilungsübergreifend tätig.
ZP06	Ernährungsmanagement	Mitarbeiter des Verbundkrankenhauses sind fachabteilungsübergreifend tätig.
ZP08	Kinästhetik	
ZP09	Kontinenzberatung	Mitarbeiter des Verbundkrankenhauses sind fachabteilungsübergreifend tätig.
ZP12	Praxisanleitung	
ZP14	Schmerzmanagement	Die Mitarbeiter werden sukzessive im Rahmen des Kurses "Schmerzexperte" fortgebildet.
ZP15	Stomapflege	Mitarbeiter des Verbundkrankenhauses sind fachabteilungsübergreifend tätig.
ZP16	Wundmanagement	Mitarbeiter des Verbundkrankenhauses sind fachabteilungsübergreifend tätig.

Tabelle B-13.12.2.3 Intensivmedizin: Zusatzqualifikationen

B-13.12.3 Spezielles therapeutisches Personal

Nr.	Spezielles therapeutisches Personal	Kommentar/Erläuterungen
SP51	Apotheker und Apothekerin	Mitarbeiter des Verbundkrankenhauses sind fachabteilungsübergreifend tätig.
SP32	Bobath-Therapeut und Bobath-Therapeutin für Erwachsene und/oder Kinder	Mitarbeiter des Verbundkrankenhauses sind fachabteilungsübergreifend tätig.
SP35	Diabetologe und Diabetologin/Diabetesassistent und Diabetesassistentin/Diabetesberater und Diabetesberaterin/Diabetesbeauftragter und Diabetesbeauftragte/Wundassistent und Wundassistentin DDG/Diabetesfachkraft Wundmanagement	Mitarbeiter des Verbundkrankenhauses sind fachabteilungsübergreifend tätig.
SP04	Diätassistent und Diätassistentin	Mitarbeiter des Verbundkrankenhauses sind fachabteilungsübergreifend tätig.
SP11	Kinästhetikbeauftragter und Kinästhetikbeauftragte	
SP15	Masseur/Medizinischer Bademeister und Masseurin/Medizinische Bademeisterin	Mitarbeiter des Verbundkrankenhauses sind fachabteilungsübergreifend tätig.
SP21	Physiotherapeut und Physiotherapeutin	Mitarbeiter des Verbundkrankenhauses sind fachabteilungsübergreifend tätig.
SP22	Podologe und Podologin/Fußpfleger und Fußpflegerin	Mitarbeiter des Verbundkrankenhauses sind fachabteilungsübergreifend tätig.
SP25	Sozialarbeiter und Sozialarbeiterin	Mitarbeiter des Verbundkrankenhauses sind fachabteilungsübergreifend tätig.
SP27	Stomatherapeut und Stomatherapeutin	Mitarbeiter des Verbundkrankenhauses sind fachabteilungsübergreifend tätig.
SP28	Wundmanager und Wundmanagerin/Wundberater und Wundberaterin/Wundexperte und Wundexpertin/Wundbeauftragter und Wundbeauftragte	Mitarbeiter des Verbundkrankenhauses sind fachabteilungsübergreifend tätig.

Tabelle B-13.12.3 Intensivmedizin: Spezielles therapeutisches Personal

B-14 Anästhesie, Intensivmedizin, Notfallmedizin, Schmerztherapie und Palliativmedizin (3700)

Kontaktdaten

Hausanschrift

Koblenzer Str. 91
54516 Wittlich

Telefon: 06571/150

Fax: 06571/152997

info@verbund-krankenhaus.de

<http://www.verbund-krankenhaus.de/>

Art der Organisationseinheit/Fachabteilung

- Hauptabteilung
- Belegabteilung
- Gemischte Haupt- und Belegabteilung
- Nicht bettenführende Abteilung/ sonstige Organisationseinheit

B-14.2 Versorgungsschwerpunkte der Organisationseinheit/ Fachabteilung

Nr.	Versorgungsschwerpunkte	Kommentar/Erläuterungen
VI38	Palliativmedizin	
VI40	Schmerztherapie	
VO18	Schmerztherapie/Multimodale Schmerztherapie	
VX00	4 Betten Palliativmedizin	
VX00	6 Betten Schmerztherapie	Am Standort Bernkastel-Kues besteht die Möglichkeit, bis zu 6 Patienten gleichzeitig stationär schmerztherapeutisch zu behandeln. Neben schweren Tumorschmerzbildern werden stark chronifizierte Schmerzpatienten behandelt. Die Entscheidung zu einer stationären Aufnahme/ Übernahme wird durch einen Facharzt (Spezielle Schmerztherapie) für Anästhesie gestellt. Hier besteht auch die Möglichkeit zu einem multidisziplinären schmerztherapeutischen Setting in Zusammenarbeit mit der Organisationseinheit Psychosomatik der Inneren Medizin.
VX00	Überregionaler Versorgungsauftrag für die Notfallversorgung	Stationierung des Rettungshubschraubers
VX00	Regionaler Versorgungsauftrag für die Notfallversorgung	Permanente Besetzung je eines Notarztwagens an beiden Standorten
VX00	Anästhesie	Fachärztliche anästhesiologische Behandlung aller operativ zu behandelnden Patienten des Krankenhauses: - Vorbereitung des Patienten auf die Operation mit Untersuchung und Aufklärung über die Möglichkeiten der Narkosen (Prämedikationsvisite) - Durchführung der Narkose in Allgemeinanästhesie (Vollnarkose) oder Regionalanästhesie (Spinal-, Peridural-, Armplexusanästhesie u.a.) - Überwachung der Patienten im Aufwachraum - Eigenblutspende und intraoperative Blutbereitung
VX00	Notfallversorgung von Kindern in Kooperation mit der Kinder- und Jugendmedizin	
VX00	Traumatologische Versorgung	komplette Diagnostik und Therapie, z. B. Blutdepot
VX00	Akutschmerzdienst	An beiden Standorten des Verbundkrankenhauses wird ein Akutschmerzdienst vorgehalten. Dieser setzt sich zusammen aus schmerztherapeutisch geschulten Ärzten sowie geschultem Fachpflegepersonal der Abteilung Anästhesiologie. Durch diesen Schmerzdienst werden Patienten betreut, die zur postoperativen Schmerztherapie mit einer Schmerzpumpe versorgt sind oder die Patienten, die ein spezielles Katheterverfahren zur postoperativen Schmerztherapie erhalten haben.
VX00	Transfusionsmedizin	
VX00	Neuromonitoring	
Tabelle B-14.2 Anästhesie, Intensivmedizin, Notfallmedizin, Schmerztherapie und Palliativmedizin: Versorgungsschwerpunkte der Organisationseinheit/ Fachabteilung		

B-14.3 Medizinisch-pflegerische Leistungsangebote der Organisationseinheit/ Fachabteilung

Nr.	Medizinisch-pflegerisches Leistungsangebot	Kommentar/Erläuterungen
MP02	Akupunktur	im Rahmen der Schmerztherapie und der Palliativmedizin
MP57	Biofeedback-Therapie	im Rahmen der Schmerztherapie sowie der Palliativmedizin
Tabelle B-14.3 Anästhesie, Intensivmedizin, Notfallmedizin, Schmerztherapie und Palliativmedizin: Medizinisch-pflegerische Leistungsangebote der Organisationseinheit/ Fachabteilung		

B-14.4 Nicht-medizinische Serviceangebote der Organisationseinheit/ Fachabteilung

Nr.	Serviceangebot	Kommentar/Erläuterungen
SA12	Balkon/ Terrasse	
Tabelle B-14.4 Anästhesie, Intensivmedizin, Notfallmedizin, Schmerztherapie und Palliativmedizin: Nicht-medizinische Serviceangebote der Organisationseinheit/ Fachabteilung		

B-14.5 Fallzahlen der Organisationseinheit/ Fachabteilung

B-14.5.1 Vollstationäre Fallzahl

0

Die Fallzahlen der Fachabteilung sind unter B-13 Intensivmedizin (3600) dargestellt.

B-14.6 Hauptdiagnosen nach ICD

Es wurden keine Diagnosen nach ICD-10 erstellt.

B-14.7 Prozeduren nach OPS

Es wurden keine Prozeduren nach OPS erstellt.

B-14.8 Ambulante Behandlungsmöglichkeiten

Nr. der Ambulanz	Art der Ambulanz	Bezeichnung der Ambulanz	Nr. der Leistung	Angebotene Leistungen	Kommentar/Erläuterungen
AM10	Medizinisches Versorgungszentrum nach § 95 SGB V	Medizinisches Versorgungszentrum	VX00	Multimodale Schmerztherapie	Das MVZ Bernkastel mit Nebenstelle Wittlich hat den Status eines ambulanten Schmerzzentrums. Im MVZ wird eine umfassende multimodale Schmerztherapie angeboten. Die Anmeldung erfolgt über das Sekretariat des MVZs bzw. der Anästhesie. Behandelt werden alle Patienten, die unter Schmerzen leiden, die überwiegende Mehrheit der Patienten leidet allerdings unter einem chronischen, also schon längere Zeit bestehenden Schmerzproblem. Zu den typischen Krankheitsbildern gehören beispielsweise Kopfschmerzen, Rückenschmerzen, neuropathische Schmerzsyndrome sowie Tumorschmerz. Das therapeutische Ziel ist es, ein speziell auf das Schmerzstadium zugeschnittenes, individuelles Therapiekonzept zu erstellen. Dabei kommen neben der medikamentösen Schmerztherapie und der psychosomatischen Grundversorgung folgende Verfahren zum Einsatz: Infusionstherapie, TENS, Akupunktur, Neuraltherapie.
AM04	Ermächtigungsambulanz nach § 116 SGB V	Anästhesieambulanz	VX00	Ambulante Anästhesieleistungen	

Tabelle B-14.8 Anästhesie, Intensivmedizin, Notfallmedizin, Schmerztherapie und Palliativmedizin: Ambulante Behandlungsmöglichkeiten

B-14.9 Ambulante Operationen nach § 115b SGB V

Es wurden keine Prozeduren nach OPS erstellt.

B-14.10 Zulassung zum Durchgangs-Arztverfahren der Berufsgenossenschaft

B-14.10.1 Arzt mit ambulanter D-Arzt-Zulassung vorhanden

Vorhanden Nicht vorhanden

B-14.10.2 Stationäre BG-Zulassung

Vorhanden Nicht vorhanden

B-14.11 Apparative Ausstattung

Nr.	Vorhandene Geräte	Umgangssprachliche Bezeichnung	24h-Notfallverfügbarkeit	Kommentar/ Erläuterungen
AA01	Angiographie/ DSA	Gerät zur Gefäßdarstellung	<input type="checkbox"/>	in Kooperation mit der radiologischen Praxis
AA03	Belastungs-EKG/ Ergometrie	Belastungstest mit Herzstrommessung		
AA05	Bodyplethysmographie	Umfangreiches Lungenfunktionstestsystem		
AA07	Cell Saver (im Rahmen einer Bluttransfusion)	Eigenblutaufbereitungsgerät		
AA08	Computertomograph (CT)	Schichtbildverfahren im Querschnitt mittels Röntgenstrahlen	<input checked="" type="checkbox"/>	in Kooperation mit der radiologischen Praxis
AA10	Elektroenzephalographiegerät (EEG)	Hirnstrommessung	<input checked="" type="checkbox"/>	
AA11	Elektromyographie (EMG)/ Gerät zur Bestimmung der Nervenleitgeschwindigkeit	Messung feinsten elektrischer Ströme im Muskel		
AA12	Gastroenterologische Endoskope	Gerät zur Magen-Darm-Spiegelung	<input checked="" type="checkbox"/>	
AA13	Geräte der invasiven Kardiologie (z.B. Herzkatheterlabor, Ablationsgenerator, Kardioversionsgerät, Herzschrittmacherlabor)		<input checked="" type="checkbox"/>	Rechtsherzkatheter
AA14	Geräte für Nierenersatzverfahren (Hämofiltration, Dialyse, Peritonealdialyse)		<input checked="" type="checkbox"/>	
AA19	Kipptisch	Gerät zur Messung des Verhaltens der Kenngrößen des Blutkreislaufs bei Lageänderung		z. B. zur Diagnose des orthostatischen Syndroms
AA20	Laser			

Nr.	Vorhandene Geräte	Umgangssprachliche Bezeichnung	24h-Notfallverfügbarkeit	Kommentar/ Erläuterungen
AA21	Lithotripter (ESWL)	Stoßwellen-Steinzerstörung		
AA22	Magnetresonanztomograph (MRT)	Schnittbildverfahren mittels starker Magnetfelder und elektromagnetischer Wechselfelder	<input type="checkbox"/>	in Kooperation mit der radiologischen Praxis
AA23	Mammographiegerät	Röntgengerät für die weibliche Brustdrüse		in Kooperation mit der radiologischen Praxis
AA24	OP-Navigationsgerät			
AA25	Oszillographie	Erfassung von Volumenschwankungen der Extremitätenabschnitte		
AA27	Röntgengerät/ Durchleuchtungsgerät (z.B. C-Bogen)		<input checked="" type="checkbox"/>	in Kooperation mit der radiologischen Praxis
AA28	Schlaflabor			
AA29	Sonographiegerät/Dopplersonographiegerät/ Duplexsonographiegerät	Ultraschallgerät/ mit Nutzung des Dopplereffekts/ farbkodierter Ultraschall	<input checked="" type="checkbox"/>	
AA30	SPECT (Single-Photon-Emissionscomputertomograph)	Schnittbildverfahren unter Nutzung eines Strahlenkörperchens		in Kooperation mit der nuklearmedizinischen Praxis
AA31	Spirometrie/ Lungenfunktionsprüfung			
AA32	Szintigraphiescanner/Gammasonde	Nuklearmedizinisches Verfahren zur Entdeckung bestimmter, zuvor markierter Gewebe, z. B. Lymphknoten		in Kooperation mit der nuklearmedizinischen Praxis
AA33	Uroflow/ Blasendruckmessung			
AA34	AICD-Implantation/ Kontrolle/Programmiersystem	Einpflanzbarer Herzrhythmusdefibrillator		
AA35	Gerät zur analen Sphinktermanometrie	Afterdruckmessungsgerät		
AA36	Gerät zur Argon-Plasma-Koagulation	Blutstillung und Geweberödung mittels Argon-Plasma	<input checked="" type="checkbox"/>	
AA37	Arthroskop	Gelenksspiegelung		
AA38	Beatmungsgeräte/ CPAP-Geräte	Maskenbeatmungsgerät mit dauerhaft positivem Beatmungsdruck		
AA39	Bronchoskop	Gerät zur Luftröhren- und Bronchienspiegelung	<input checked="" type="checkbox"/>	
AA40	Defibrillator	Gerät zur Behandlung von lebensbedrohlichen Herzrhythmusstörungen		

Nr.	Vorhandene Geräte	Umgangssprachliche Bezeichnung	24h-Notfallverfügbarkeit	Kommentar/ Erläuterungen
AA43	Elektrophysiologischer Messplatz mit EMG, NLG, VEP, SEP, AEP	Messplatz zur Messung feinsten elektrischer Potentiale im Nervensystem, die durch eine Anregung eines der fünf Sinne hervorgerufen wurden		
AA44	Elektrophysiologischer Messplatz zur Diagnostik von Herzrhythmusstörungen			
AA45	Endosonographiegerät	Ultraschalldiagnostik im Körperinneren		
AA46	Endoskopisch-retrograder-Cholangio-Pankreaticograph (ERCP)	Spiegelgerät zur Darstellung der Gallen- und Bauchspeicheldrüsen-gänge mittels Röntgenkontrastmittel		
AA47	Inkubatoren Neonatologie	Geräte für Früh- und Neugeborene	<input checked="" type="checkbox"/>	
AA50	Kapselendoskop	Verschluckbares Spiegelgerät zur Darmspiegelung		
AA51	Gerät zur Kardiokographie	Gerät zur gleichzeitigen Messung der Herztöne und der Wehentätigkeit (Wehenschreiber)	<input checked="" type="checkbox"/>	
AA52	Laboranalyseautomaten für Hämatologie, klinische Chemie, Gerinnung und Mikrobiologie	Laborgeräte zur Messung von Blutwerten bei Blutkrankheiten, Stoffwechselleiden, Gerinnungsleiden und Infektionen	<input checked="" type="checkbox"/>	
AA53	Laparoskop	Bauchhöhlenspiegelungsgerät		
AA55	MIC-Einheit (minimal invasive Chirurgie)	Minimal in den Körper eindringende, also gewebeschonende Chirurgie		
AA58	24 h Blutdruck-Messung			
AA59	24 h EKG-Messung			
AA60	24h-pH-Metrie	pH-Wertmessung des Magens		
AA62	3-D/4-D-Ultraschallgerät			

Tabelle B-14.11 Anästhesie, Intensivmedizin, Notfallmedizin, Schmerztherapie und Palliativmedizin: Apparative Ausstattung

B-14.12 Personelle Ausstattung

B-14.12.1 Ärzte

	Anzahl	Kommentar/Erläuterungen
Ärztinnen/ Ärzte insgesamt (außer Belegärzte)	18,8 Vollkräfte	Die hier genannten Anästhesiologen sind auch unter der Fachabteilung Intensivmedizin mitgezählt.
...davon Fachärztinnen/Fachärzte	18,8 Vollkräfte	

Tabelle B-14.12.1: Ärzte

B-14.12.1.2 Ärztliche Fachexpertise

Nr.	Facharztbezeichnung	Kommentar/Erläuterungen
AQ01	Anästhesiologie	Weiterbildungsermächtigung 60 Monate

Tabelle B-14.12.1.2 Anästhesie, Intensivmedizin, Notfallmedizin, Schmerztherapie und Palliativmedizin: Ärztliche Fachexpertise

B-14.12.1.3 Zusatzweiterbildungen

Nr.	Zusatzweiterbildung (fakultativ)	Kommentar/Erläuterungen
ZF15	Intensivmedizin	Weiterbildungsermächtigung 18 Monate
ZF28	Notfallmedizin	Ausbildung möglich
ZF30	Palliativmedizin	Ausbildung möglich
ZF42	Spezielle Schmerztherapie	Zusatzweiterbildung ist vorhanden, Weiterbildungsermächtigung beantragt
ZF00	Leitender Notarzt mit Weiterbildungsermächtigung	
ZF00	Ärztlicher Leiter Rettungsdienst mit Weiterbildungsermächtigung	

Tabelle B-14.12.1.3 Anästhesie, Intensivmedizin, Notfallmedizin, Schmerztherapie und Palliativmedizin: Zusatzweiterbildungen

B-14.12.2 Pflegepersonal

	Anzahl	Kommentar/Erläuterungen
Gesundheits- und Krankenpfleger/-innen (Dreijährige Ausbildung)	15,8 Vollkräfte	Gemäß Krankenpflegegesetz sowie Aus- und Prüfungsverordnung werden die Schüler der Gesundheits- und Krankenpflegeschule während ihrer dreijährigen Ausbildung auch in diesem Fachbereich eingesetzt. Sie werden hier nicht mitgezählt.
Gesundheits- und Kinderkrankenpfleger/-innen (Dreijährige Ausbildung)	0 Vollkräfte	
Altenpfleger/-innen (Dreijährige Ausbildung)	0 Vollkräfte	
Pflegeassistenten/-assistentinnen (Zweijährige Ausbildung)	0 Vollkräfte	
Krankenpflegehelfer/-innen (Einjährige Ausbildung)	0 Vollkräfte	
Pflegehelfer/-innen (ab 200 Stunden Basiskurs)	0 Vollkräfte	
Hebammen/Entbindungspfleger (Dreijährige Ausbildung)	0 Personen	

	Anzahl	Kommentar/Erläuterungen
Operationstechnische Assistenz (Dreijährige Ausbildung)	0 Vollkräfte	
Servicekräfte	0,5	

Tabelle B-14.12.2: Pflegepersonal

B-14.12.2.2 Fachweiterbildungen

Nr.	Anerkannte Fachweiterbildung/ zusätzlicher akademischer Abschluss	Kommentar/Erläuterungen
PQ03	Hygienefachkraft	Die im Verbundkrankenhaus tätigen Hygienefachkräfte betreuen alle Fachabteilungen und Organisationseinheiten.
PQ04	Intensivpflege und Anästhesie	
PQ05	Leitung von Stationen oder Funktionseinheiten	
PQ07	Onkologische Pflege	Fachkrankenschwester für Onkologie, Hospiz, Palliative Medizin und Schmerztherapie

Tabelle B-14.12.2.2 Anästhesie, Intensivmedizin, Notfallmedizin, Schmerztherapie und Palliativmedizin: Fachweiterbildungen

B-14.12.2.3 Zusatzqualifikationen

Nr.	Zusatzqualifikation	Kommentar/Erläuterungen
ZP02	Bobath	Mitarbeiter des Verbundkrankenhauses sind fachabteilungsübergreifend tätig.
ZP03	Diabetes	Mitarbeiter des Verbundkrankenhauses sind fachabteilungsübergreifend tätig.
ZP05	Entlassungsmanagement	Mitarbeiter des Verbundkrankenhauses sind fachabteilungsübergreifend tätig.
ZP06	Ernährungsmanagement	Mitarbeiter des Verbundkrankenhauses sind fachabteilungsübergreifend tätig.
ZP08	Kinästhetik	
ZP09	Kontinenzberatung	Mitarbeiter des Verbundkrankenhauses sind fachabteilungsübergreifend tätig.
ZP12	Praxisanleitung	
ZP14	Schmerzmanagement	Die Mitarbeiter werden sukzessive im Rahmen des Kurses "Schmerzexperte" fortgebildet.
ZP15	Stomapflege	Mitarbeiter des Verbundkrankenhauses sind fachabteilungsübergreifend tätig.
ZP16	Wundmanagement	Mitarbeiter des Verbundkrankenhauses sind fachabteilungsübergreifend tätig.
ZP00	Palliative Care	

Tabelle B-14.12.2.3 Anästhesie, Intensivmedizin, Notfallmedizin, Schmerztherapie und Palliativmedizin: Zusatzqualifikationen

B-14.12.3 Spezielles therapeutisches Personal

Nr.	Spezielles therapeutisches Personal	Kommentar/Erläuterungen
SP51	Apotheker und Apothekerin	Mitarbeiter des Verbundkrankenhauses sind fachabteilungsübergreifend tätig.
SP32	Bobath-Therapeut und Bobath-Therapeutin für Erwachsene und/oder Kinder	Mitarbeiter des Verbundkrankenhauses sind fachabteilungsübergreifend tätig.

Nr.	Spezielles therapeutisches Personal	Kommentar/Erläuterungen
SP35	Diabetologe und Diabetologin/Diabetesassistent und Diabetesassistentin/Diabetesberater und Diabetesberaterin/Diabetesbeauftragter und Diabetesbeauftragte/Wundassistent und Wundassistentin DDG/Diabetesfachkraft Wundmanagement	Mitarbeiter des Verbundkrankenhauses sind fachabteilungsübergreifend tätig.
SP04	Diätassistent und Diätassistentin	Mitarbeiter des Verbundkrankenhauses sind fachabteilungsübergreifend tätig.
SP11	Kinästhetikbeauftragter und Kinästhetikbeauftragte	
SP15	Masseur/Medizinischer Bademeister und Masseurin/Medizinische Bademeisterin	Mitarbeiter des Verbundkrankenhauses sind fachabteilungsübergreifend tätig.
SP21	Physiotherapeut und Physiotherapeutin	Mitarbeiter des Verbundkrankenhauses sind fachabteilungsübergreifend tätig.
SP22	Podologe und Podologin/Fußpfleger und Fußpflegerin	Mitarbeiter des Verbundkrankenhauses sind fachabteilungsübergreifend tätig.
SP25	Sozialarbeiter und Sozialarbeiterin	Mitarbeiter des Verbundkrankenhauses sind fachabteilungsübergreifend tätig.
SP27	Stomatherapeut und Stomatherapeutin	Mitarbeiter des Verbundkrankenhauses sind fachabteilungsübergreifend tätig.
SP28	Wundmanager und Wundmanagerin/Wundberater und Wundberaterin/Wundexperte und Wundexpertin/Wundbeauftragter und Wundbeauftragte	Mitarbeiter des Verbundkrankenhauses sind fachabteilungsübergreifend tätig.
Tabelle B-14.12.3 Anästhesie, Intensivmedizin, Notfallmedizin, Schmerztherapie und Palliativmedizin: Spezielles therapeutisches Personal		

B-15 Nuklearmedizin - Praxis: Filiale des MVZ der Barmherzigen Brüder Trier, Standort St. Elisabeth Krankenhaus Wittlich (3200)

Kontaktdaten

Hausanschrift

Koblenzer Str. 91
54516 Wittlich

Telefon: 06571/1532900

Fax: 06571/1532990
info@verbund-krankenhaus.de
<http://www.verbund-krankenhaus.de/>

Art der Organisationseinheit/Fachabteilung

- Hauptabteilung
- Belegabteilung
- Gemischte Haupt- und Belegabteilung
- Nicht bettenführende Abteilung/ sonstige Organisationseinheit

B-15.2 Versorgungsschwerpunkte der Organisationseinheit/ Fachabteilung

Nr.	Versorgungsschwerpunkte	Kommentar/Erläuterungen
VR02	Native Sonographie	
VR18	Szintigraphie	
VR19	Single-Photon-Emissionscomputertomographie (SPECT)	
VR21	Sondenmessungen und Inkorporationsmessungen	
VR26	Computergestützte Bilddatenanalyse mit 3D-Auswertung	
VR00	Spect-Diagnostik von Parkinson-Syndrom	
VU04	Diagnostik und Therapie von sonstigen Krankheiten der Niere und des Ureters	Nierenperfusionsszintigraphie
Tabelle B-15.2 Nuklearmedizin - Praxis: Filiale des MVZ der Barmherzigen Brüder Trier, Standort St. Elisabeth Krankenhaus Wittlich: Versorgungsschwerpunkte der Organisationseinheit/ Fachabteilung		

B-15.3 Medizinisch-pflegerische Leistungsangebote der Organisationseinheit/ Fachabteilung

Es existieren keine fachabteilungsspezifischen Leistungsangebote. Fachabteilungsübergreifende Leistungsangebote sind bei A-9 aufgeführt.

B-15.4 Nicht-medizinische Serviceangebote der Organisationseinheit/ Fachabteilung

Es existieren keine fachabteilungsspezifischen Serviceangebote. Fachabteilungsübergreifende Serviceangebote sind bei A-10 aufgeführt.

B-15.5 Fallzahlen der Organisationseinheit/ Fachabteilung

B-15.5.1 Vollstationäre Fallzahl

0

B-15.6 Hauptdiagnosen nach ICD

Es wurden keine Diagnosen nach ICD-10 erstellt.

B-15.7 Prozeduren nach OPS

Es wurden keine Prozeduren nach OPS erstellt.

B-15.8 Ambulante Behandlungsmöglichkeiten

Nr. der Ambulanz	Art der Ambulanz	Bezeichnung der Ambulanz	Nr. der Leistung	Angebotene Leistungen	Kommentar/Erläuterungen
AM07	Privatambulanz	Nuklearmedizin-Praxis: Filiale des MVZ der Barmherzigen Brüder Trier, Standort St. Elisabeth Krankenhaus Wittlich (a)	VR02	Native Sonographie	
			VR18	Szintigraphie	
			VR19	Single-Photon-Emissionscomputertomographie (SPECT)	
			VR21	Sondenmessungen und Inkorporationsmessungen	
			VR26	Computergestützte Bilddatenanalyse mit 3D-Auswertung	
VU04	Diagnostik und Therapie von sonstigen Krankheiten der Niere und des Ureters				
AM10	Medizinisches Versorgungszentrum nach § 95 SGB V	Nuklearmedizin-Praxis: Filiale des MVZ der Barmherzigen Brüder Trier, Standort St. Elisabeth Krankenhaus Wittlich (b)	VR02	Native Sonographie	
			VR18	Szintigraphie	
			VR19	Single-Photon-Emissionscomputertomographie (SPECT)	
			VR21	Sondenmessungen und Inkorporationsmessungen	
			VR26	Computergestützte Bilddatenanalyse mit 3D-Auswertung	
VU04	Diagnostik und Therapie von sonstigen Krankheiten der Niere und des Ureters				

Tabelle B-15.8 Nuklearmedizin - Praxis: Filiale des MVZ der Barmherzigen Brüder Trier, Standort St. Elisabeth Krankenhaus Wittlich: Ambulante Behandlungsmöglichkeiten

B-15.9 Ambulante Operationen nach § 115b SGB V

Es wurden keine Prozeduren nach OPS erstellt.

B-15.10 Zulassung zum Durchgangs-Arztverfahren der Berufsgenossenschaft

B-15.10.1 Arzt mit ambulanter D-Arzt-Zulassung vorhanden

Vorhanden Nicht vorhanden

B-15.10.2 Stationäre BG-Zulassung

Vorhanden Nicht vorhanden

B-15.11 Apparative Ausstattung

Nr.	Vorhandene Geräte	Umgangssprachliche Bezeichnung	24h-Notfallverfügbarkeit	Kommentar/ Erläuterungen
AA29	Sonographiegerät/Dopplersonographiegerät/ Duplexsonographiegerät	Ultraschallgerät/ mit Nutzung des Dopplereffekts/ farbkodierter Ultraschall	<input type="checkbox"/>	Die 24h-Notfallverfügbarkeit bezieht sich auf das Sonographiegerät der Nuklearmedizinischen Praxis.
AA30	SPECT (Single-Photon-Emissionscomputertomograph)	Schnittbildverfahren unter Nutzung eines Strahlenkörperchens		
AA32	Szintigraphiescanner/Gammasonde	Nuklearmedizinisches Verfahren zur Entdeckung bestimmter, zuvor markierter Gewebe, z. B. Lymphknoten		zur Sentinel-Lymph-Node-Detektion
AA00	Weitere apparative Ausstattung			Im Bedarfsfall steht der Nuklearmedizinischen Praxis die apparative Ausstattung des Verbundkrankenhauses zur Verfügung.
Tabelle B-15.11 Nuklearmedizin - Praxis: Filiale des MVZ der Barmherzigen Brüder Trier, Standort St. Elisabeth Krankenhaus Wittlich: Apparative Ausstattung				

B-15.12 Personelle Ausstattung

B-15.12.1 Ärzte

	Anzahl	Kommentar/Erläuterungen
Ärztinnen/ Ärzte insgesamt (außer Belegärzte)	1 Vollkräfte	
...davon Fachärztinnen/Fachärzte	1 Vollkräfte	
Belegärztinnen/ -ärzte (nach § 121 SGB V)	0 Personen	

Tabelle B-15.12.1: Ärzte

B-15.12.1.2 Ärztliche Fachexpertise

Nr.	Facharztbezeichnung	Kommentar/Erläuterungen
AQ23	Innere Medizin	
AQ44	Nuklearmedizin	

Tabelle B-15.12.1.2 Nuklearmedizin - Praxis: Filiale des MVZ der Barmherzigen Brüder Trier, Standort St. Elisabeth Krankenhaus Wittlich: Ärztliche Fachexpertise

B-15.12.1.3 Zusatzweiterbildungen

Trifft bei dieser Fachabteilung nicht zu

B-15.12.2 Pflegepersonal

	Anzahl	Kommentar/Erläuterungen
Gesundheits- und Krankenpfleger/-innen (Dreijährige Ausbildung)	0 Vollkräfte	
Gesundheits- und Kinderkrankenpfleger/-innen (Dreijährige Ausbildung)	0 Vollkräfte	
Altenpfleger/-innen (Dreijährige Ausbildung)	0 Vollkräfte	
Pflegeassistenten/-assistentinnen (Zweijährige Ausbildung)	0 Vollkräfte	
Krankenpflegehelfer/-innen (Einjährige Ausbildung)	0 Vollkräfte	
Pflegehelfer/-innen (ab 200 Stunden Basiskurs)	0 Vollkräfte	
Hebammen/Entbindungspfleger (Dreijährige Ausbildung)	0 Personen	
Operationstechnische Assistenz (Dreijährige Ausbildung)	0 Vollkräfte	

Tabelle B-15.12.2: Pflegepersonal

B-15.12.2.2 Fachweiterbildungen

Trifft bei dieser Fachabteilung nicht zu

B-15.12.2.3 Zusatzqualifikationen

Trifft bei dieser Fachabteilung nicht zu

B-15.12.3 Spezielles therapeutisches Personal

Nr.	<i>Spezielles therapeutisches Personal</i>	<i>Kommentar/Erläuterungen</i>
SP02	Arzthelfer und Arzthelferin	1 (VK)
SP43	Medizinisch-technischer Assistent und Medizinisch-technische Assistentin/Funktionspersonal	3 (VK)
Tabelle B-15.12.3 Nuklearmedizin - Praxis: Filiale des MVZ der Barmherzigen Brüder Trier, Standort St. Elisabeth Krankenhaus Wittlich: Spezielles therapeutisches Personal		

B-16 Medizinisches Versorgungszentrum - angegliederte Einheit in der gleichen Trägerschaft mit den Fachrichtungen Chirurgie, Orthopädie, Anästhesie/ spezielle Schmerztherapie (3700a)

Kontaktdaten

Hausanschrift

Karl-Binz-Weg 12
54470 Bernkastel-Kues

Telefon: 06531/586000

Fax: 06531/586001
info@mvz-bernkastelkues.de
<http://www.verbund-krankenhaus.de/>

Art der Organisationseinheit/Fachabteilung

- Hauptabteilung
- Belegabteilung
- Gemischte Haupt- und Belegabteilung
- Nicht bettenführende Abteilung/ sonstige Organisationseinheit

B-16.2 Versorgungsschwerpunkte der Organisationseinheit/ Fachabteilung

Nr.	Versorgungsschwerpunkte	Kommentar/Erläuterungen
VC17	Offen chirurgische und endovaskuläre Behandlung von Gefäß-erkrankungen z. B. Carotischirurgie	
VC18	Konservative Behandlung von arteriellen Gefäßerkrankungen	
VC19	Diagnostik und Therapie von venösen Erkrankungen und Folgeerkrankungen z. B. Thrombosen, Krampfadern; Ulcus cruris (offenes Bein)	
VC22	Magen-Darm-Chirurgie z. B. Hernienchirurgie, Koloproktologie	
VC23	Leber-, Gallen-, Pankreaschirurgie	
VC24	Tumorchirurgie	
VC26	Metall-/Fremdkörperentfernungen	
VC27	Bandrekonstruktionen/Plastiken	
VC28	Gelenkersatzverfahren/Endoprothetik	
VC29	Behandlung von Dekubitalgeschwüren	
VC30	Septische Knochenchirurgie	
VC31	Diagnostik und Therapie von Knochenentzündungen	
VC32	Diagnostik und Therapie von Verletzungen des Kopfes	
VC33	Diagnostik und Therapie von Verletzungen des Halses	
VC34	Diagnostik und Therapie von Verletzungen des Thorax	
VC35	Diagnostik und Therapie von Verletzungen der Lumbosakral-gegend, der Lendenwirbelsäule und des Beckens	
VC36	Diagnostik und Therapie von Verletzungen der Schulter und des Oberarmes	
VC37	Diagnostik und Therapie von Verletzungen des Ellenbogens und des Unterarmes	
VC38	Diagnostik und Therapie von Verletzungen des Handgelenkes und der Hand	
VC39	Diagnostik und Therapie von Verletzungen der Hüfte und des Oberschenkels	
VC40	Diagnostik und Therapie von Verletzungen des Knies und des Unterschenkels	
VC41	Diagnostik und Therapie von Verletzungen der Knöchelregion und des Fußes	
VC42	Diagnostik und Therapie von sonstigen Verletzungen	
VC63	Amputationschirurgie	
VC64	Ästhetische Chirurgie/Plastische Chirurgie	
VO15	Fußchirurgie	
VO16	Handchirurgie	
VO19	Schulterchirurgie	
VO20	Sportmedizin/Sporttraumatologie	
VC50	Chirurgie der peripheren Nerven	
VC55	Minimalinvasive laparoskopische Operationen	
VC56	Minimalinvasive endoskopische Operationen	
VC57	Plastisch-rekonstruktive Eingriffe	
VC66	Arthroskopische Operationen	
VD09	Diagnostik und Therapie von Krankheiten der Hautanhangs-gebilde	
VO01	Diagnostik und Therapie von Arthropathien	
VO02	Diagnostik und Therapie von Systemkrankheiten des Bindegewebes	
VO03	Diagnostik und Therapie von Deformitäten der Wirbelsäule und des Rückens	
VO04	Diagnostik und Therapie von Spondylopathien	
VO05	Diagnostik und Therapie von sonstigen Krankheiten der Wirbel-säule und des Rückens	
VO06	Diagnostik und Therapie von Krankheiten der Muskeln	

Nr.	Versorgungsschwerpunkte	Kommentar/Erläuterungen
VO07	Diagnostik und Therapie von Krankheiten der Synovialis und der Sehnen	
VO08	Diagnostik und Therapie von sonstigen Krankheiten des Weichteilgewebes	
VO09	Diagnostik und Therapie von Osteopathien und Chondropathien	
VO10	Diagnostik und Therapie von sonstigen Krankheiten des Muskel-Skelett-Systems und des Bindegewebes	
VO11	Diagnostik und Therapie von Tumoren der Haltungs- und Bewegungsorgane	
VO12	Kinderorthopädie	
VO13	Spezialsprechstunde	
VO14	Endoprothetik	
VO15	Fußchirurgie	
VO16	Handchirurgie	
VO17	Rheumachirurgie	
VO18	Schmerztherapie/Multimodale Schmerztherapie	
VO19	Schulterchirurgie	
VO20	Sportmedizin/Sporttraumatologie	
VC26	Metall-/Fremdkörperentfernungen	
VC66	Arthroskopische Operationen	
VR02	Native Sonographie	
VR03	Eindimensionale Dopplersonographie	
Tabelle B-16.2 Medizinisches Versorgungszentrum - angegliederte Einheit in der gleichen Trägerschaft mit den Fachrichtungen Chirurgie, Orthopädie, Anästhesie/ spezielle Schmerztherapie: Versorgungsschwerpunkte der Organisationseinheit/ Fachabteilung		

B-16.3 Medizinisch-pflegerische Leistungsangebote der Organisationseinheit/ Fachabteilung

Es existieren keine fachabteilungsspezifischen Leistungsangebote. Fachabteilungsübergreifende Leistungsangebote sind bei A-9 aufgeführt.

B-16.4 Nicht-medizinische Serviceangebote der Organisationseinheit/ Fachabteilung

Nr.	Serviceangebot	Kommentar/Erläuterungen
SA37	Spielplatz/ Spielecke	Spielecke im Warteraum
Tabelle B-16.4 Medizinisches Versorgungszentrum - angegliederte Einheit in der gleichen Trägerschaft mit den Fachrichtungen Chirurgie, Orthopädie, Anästhesie/ spezielle Schmerztherapie: Nicht-medizinische Serviceangebote der Organisationseinheit/ Fachabteilung		

B-16.5 Fallzahlen der Organisationseinheit/ Fachabteilung

B-16.5.1 Vollstationäre Fallzahl

0

B-16.6 Hauptdiagnosen nach ICD

Es wurden keine Diagnosen nach ICD-10 erstellt.

B-16.7 Prozeduren nach OPS

Es wurden keine Prozeduren nach OPS erstellt.

B-16.8 Ambulante Behandlungsmöglichkeiten

Nr. der Ambulanz	Art der Ambulanz	Bezeichnung der Ambulanz	Nr. der Leistung	Angebotene Leistungen	Kommentar/Erläuterungen
AM10	Medizinisches Versorgungszentrum nach § 95 SGB V	Medizinisches Versorgungszentrum	VC17	Offen chirurgische und endovaskuläre Behandlung von Gefäßerkrankungen z. B. Carotischirurgie	
			VC18	Konservative Behandlung von arteriellen Gefäßerkrankungen	
			VC19	Diagnostik und Therapie von venösen Erkrankungen und Folgeerkrankungen z. B. Thrombosen, Krampfadern; Ulcus cruris (offenes Bein)	
			VC22	Magen-Darm-Chirurgie z. B. Hernienchirurgie, Koloproktologie	
			VC23	Leber-, Gallen-, Pankreaschirurgie	
			VC24	Tumorchirurgie	
			VC26	Metall-/Fremdkörperentfernungen	
			VC27	Bandrekonstruktionen/Plastiken	
			VC28	Gelenkersatzverfahren/Endoprothetik	
			VC29	Behandlung von Dekubitalgeschwüren	
			VC30	Septische Knochenchirurgie	
			VC31	Diagnostik und Therapie von Knochenentzündungen	
			VC32	Diagnostik und Therapie von Verletzungen des Kopfes	
			VC33	Diagnostik und Therapie von Verletzungen des Halses	
			VC34	Diagnostik und Therapie von Verletzungen des Thorax	
			VC35	Diagnostik und Therapie von Verletzungen der Lumbosakralgegend, der Lendenwirbelsäule und des Beckens	
			VC36	Diagnostik und Therapie von Verletzungen der Schulter und des Oberarmes	
			VC37	Diagnostik und Therapie von Verletzungen des Ellenbogens und des Unterarmes	
			VC38	Diagnostik und Therapie von Verletzungen des Handgelenkes und der Hand	
			VC39	Diagnostik und Therapie von Verletzungen der Hüfte und des Oberschenkels	
VC40	Diagnostik und Therapie von Verletzungen des Knies und des Unterschenkels				
VC41	Diagnostik und Therapie von Verletzungen der Knöchelregion und des Fußes				
VC42	Diagnostik und Therapie von sonstigen Verletzungen				
VC63	Amputationschirurgie				
VC64	Ästhetische Chirurgie/Plastische Chirurgie				
VO15	Fußchirurgie				
VO16	Handchirurgie				

Nr. der Ambulanz	Art der Ambulanz	Bezeichnung der Ambulanz	Nr. der Leistung	Angebotene Leistungen	Kommentar/Erläuterungen
			VO19	Schulterchirurgie	
			VO20	Sportmedizin/Sporttraumatologie	
			VC50	Chirurgie der peripheren Nerven	
			VC55	Minimalinvasive laparoskopische Operationen	
			VC56	Minimalinvasive endoskopische Operationen	
			VC57	Plastisch-rekonstruktive Eingriffe	
			VC66	Arthroskopische Operationen	
			VD09	Diagnostik und Therapie von Krankheiten der Hautanhangsgebilde	
			VO01	Diagnostik und Therapie von Arthropathien	
			VO02	Diagnostik und Therapie von Systemkrankheiten des Bindegewebes	
			VO03	Diagnostik und Therapie von Deformitäten der Wirbelsäule und des Rückens	
			VO04	Diagnostik und Therapie von Spondylopathien	
			VO05	Diagnostik und Therapie von sonstigen Krankheiten der Wirbelsäule und des Rückens	
			VO06	Diagnostik und Therapie von Krankheiten der Muskeln	
			VO07	Diagnostik und Therapie von Krankheiten der Synovialis und der Sehnen	
			VO08	Diagnostik und Therapie von sonstigen Krankheiten des Weichteilgewebes	
			VO09	Diagnostik und Therapie von Osteopathien und Chondropathien	
			VO10	Diagnostik und Therapie von sonstigen Krankheiten des Muskel-Skelettsystems und des Bindegewebes	
			VO11	Diagnostik und Therapie von Tumoren der Haltungs- und Bewegungsorgane	
			VO12	Kinderorthopädie	
			VO13	Spezialsprechstunde	
			VO14	Endoprothetik	
			VO15	Fußchirurgie	
			VO16	Handchirurgie	
			VO17	Rheumachirurgie	
			VO18	Schmerztherapie/Multimodale Schmerztherapie	
			VO19	Schulterchirurgie	
			VO20	Sportmedizin/Sporttraumatologie	
			VC26	Metall-/Fremdkörperentfernungen	
			VC66	Arthroskopische Operationen	
			VR02	Native Sonographie	
			VR03	Eindimensionale Dopplersonographie	

Tabelle B-16.8 Medizinisches Versorgungszentrum - angegliederte Einheit in der gleichen Trägerschaft mit den Fachrichtungen Chirurgie, Orthopädie, Anästhesie/ spezielle Schmerztherapie: Ambulante Behandlungsmöglichkeiten

B-16.9 Ambulante Operationen nach § 115b SGB V

OPS Ziffer	Fallzahl	Umgangssprachliche Beschreibung
5-812	74	Operation am Gelenkknorpel bzw. an den knorpeligen Zwischenscheiben (Menisken) durch eine Spiegelung
5-787	65	Entfernung von Hilfsmitteln, die zur Befestigung von Knochenteilen z.B. bei Brüchen verwendet wurden
5-811	37	Operation an der Gelenkinnenhaut durch eine Spiegelung
5-840	28	Operation an den Sehnen der Hand
5-788	23	Operation an den Fußknochen
5-800	15	Erneute operative Begutachtung und Behandlung nach einer Gelenkoperation
5-813	15	Wiederherstellende Operation an Sehnen bzw. Bändern im Kniegelenk durch eine Spiegelung
5-056	13	Operation zur Lösung von Verwachsungen um einen Nerv bzw. zur Druckentlastung des Nervs oder zur Aufhebung der Nervenfunktion
5-859	13	Sonstige Operation an Muskeln, Sehnen, deren Bindegewebshüllen bzw. Schleimbeuteln
5-897	11	Operative Sanierung einer Steißbeinfistel (Sinus pilonidalis)
5-851	7	Durchtrennung von Muskeln, Sehnen bzw. deren Bindegewebshüllen
Tabelle B-16.9 Medizinisches Versorgungszentrum - angegliederte Einheit in der gleichen Trägerschaft mit den Fachrichtungen Chirurgie, Orthopädie, Anästhesie/ spezielle Schmerztherapie: Prozeduren nach OPS		

B-16.10 Zulassung zum Durchgangs-Arztverfahren der Berufsgenossenschaft

B-16.10.1 Arzt mit ambulanter D-Arzt-Zulassung vorhanden

Vorhanden Nicht vorhanden

B-16.10.2 Stationäre BG-Zulassung

Vorhanden Nicht vorhanden

B-16.11 Apparative Ausstattung

Nr.	Vorhandene Geräte	Umgangssprachliche Bezeichnung	24h-Notfallverfügbarkeit	Kommentar/ Erläuterungen
AA20	Laser			therapeutischer Laser
AA27	Röntgengerät/ Durchleuchtungsgerät (z.B. C-Bogen)		<input checked="" type="checkbox"/>	C-Bogen im MVZ vorhanden
AA29	Sonographiegerät/Dopplersonographiegerät/ Duplexsonographiegerät	Ultraschallgerät/ mit Nutzung des Dopplereffekts/ farbkodierter Ultraschall	<input checked="" type="checkbox"/>	Sonographie- und Dopplersonographiegerät im MVZ vorhanden
AA37	Arthroskop	Gelenksspiegelung		Verfügbar im OP des Verbundkrankenhauses
AA00	Weitere apparative Ausstattung			Im Bedarfsfall steht dem Medizinischen Versorgungszentrum die apparative Ausstattung des Verbundkrankenhauses zur Verfügung.
Tabelle B-16.11 Medizinisches Versorgungszentrum - angegliederte Einheit in der gleichen Trägerschaft mit den Fachrichtungen Chirurgie, Orthopädie, Anästhesie/ spezielle Schmerztherapie: Apparative Ausstattung				

B-16.12 Personelle Ausstattung

B-16.12.1 Ärzte

	Anzahl	Kommentar/Erläuterungen
Ärztinnen/ Ärzte insgesamt (außer Belegärzte)	4,2 Vollkräfte	Ärzte des Medizinischen Versorgungszentrums. Das MVZ ist eine am Standort Bernkastel-Kues des Verbundkrankenhauses befindliche Organisationseinheit in gleicher Trägerschaft wie das Verbundkrankenhaus.
...davon Fachärztinnen/Fachärzte	4,2 Vollkräfte	
Belegärztinnen/ -ärzte (nach § 121 SGB V)	0 Personen	

Tabelle B-16.12.1: Ärzte

B-16.12.1.2 Ärztliche Fachexpertise

Nr.	Facharztbezeichnung	Kommentar/Erläuterungen
AQ06	Allgemeine Chirurgie	
AQ63	Allgemeinmedizin	
AQ01	Anästhesiologie	
AQ61	Orthopädie	
AQ53	Psychosomatische Medizin und Psychotherapie	
AQ62	Unfallchirurgie	
AQ13	Viszeralchirurgie	

Tabelle B-16.12.1.2 Medizinisches Versorgungszentrum - angegliederte Einheit in der gleichen Trägerschaft mit den Fachrichtungen Chirurgie, Orthopädie, Anästhesie/ spezielle Schmerztherapie: Ärztliche Fachexpertise

B-16.12.1.3 Zusatzweiterbildungen

Nr.	Zusatzweiterbildung (fakultativ)	Kommentar/Erläuterungen
ZF42	Spezielle Schmerztherapie	
ZF00	Chirotherapie	

Tabelle B-16.12.1.3 Medizinisches Versorgungszentrum - angegliederte Einheit in der gleichen Trägerschaft mit den Fachrichtungen Chirurgie, Orthopädie, Anästhesie/ spezielle Schmerztherapie: Zusatzweiterbildungen

B-16.12.2 Pflegepersonal

	Anzahl	Kommentar/Erläuterungen
Gesundheits- und Krankenpfleger/-innen (Dreijährige Ausbildung)	0 Vollkräfte	
Gesundheits- und Kinderkrankenpfleger/-innen (Dreijährige Ausbildung)	0 Vollkräfte	
Altenpfleger/-innen (Dreijährige Ausbildung)	0 Vollkräfte	
Pflegeassistenten/-assistentinnen (Zweijährige Ausbildung)	0 Vollkräfte	
Krankenpflegehelfer/-innen (Einjährige Ausbildung)	0 Vollkräfte	
Pflegehelfer/-innen (ab 200 Stunden Basiskurs)	0 Vollkräfte	

	Anzahl	Kommentar/Erläuterungen
Hebammen/Entbindungspfleger (Dreijährige Ausbildung)	0 Personen	
Operationstechnische Assistenz (Dreijährige Ausbildung)	0 Vollkräfte	
Tabelle B-16.12.2: Pflegepersonal		

B-16.12.2.2 Fachweiterbildungen

Trifft bei dieser Fachabteilung nicht zu

B-16.12.2.3 Zusatzqualifikationen

Trifft bei dieser Fachabteilung nicht zu

B-16.12.3 Spezielles therapeutisches Personal

Nr.	Spezielles therapeutisches Personal	Kommentar/Erläuterungen
SP02	Arzthelfer und Arzthelferin	6,5 Vollkräfte
Tabelle B-16.12.3 Medizinisches Versorgungszentrum - angegliederte Einheit in der gleichen Trägerschaft mit den Fachrichtungen Chirurgie, Orthopädie, Anästhesie/ spezielle Schmerztherapie: Spezielles therapeutisches Personal		

B-17 Radiologie - Praxis Dres. med. Reinheimer/ Simon/ Stö- ben/ Lommel (3751)

Kontaktdaten

Hausanschrift

Koblenzer Str. 91
54516 Wittlich

Telefon: 06571/150

Fax: 06571/152997

info@verbund-krankenhaus.de

<http://www.verbund-krankenhaus.de/>

Art der Organisationseinheit/Fachabteilung

- Hauptabteilung
- Belegabteilung
- Gemischte Haupt- und Belegabteilung
- Nicht bettenführende Abteilung/ sonstige Organisationseinheit

B-17.2 Versorgungsschwerpunkte der Organisationseinheit/ Fachabteilung

Nr.	Versorgungsschwerpunkte	Kommentar/Erläuterungen
VR02	Native Sonographie	
VR03	Eindimensionale Dopplersonographie	
VR04	Duplexsonographie	
VR07	Projektionsradiographie mit Spezialverfahren (Mammographie)	
VR08	Fluoroskopie/Durchleuchtung als selbständige Leistung	
VR09	Projektionsradiographie mit Kontrastmittelverfahren z. B. Myelographie, Bronchographie, Ösophagographie, Gastrographie, Cholangiographie, Kolonkontrastuntersuchung, Urographie, Arthrographie	
VR10	Computertomographie (CT), nativ	
VR11	Computertomographie (CT) mit Kontrastmittel	
VR12	Computertomographie (CT), Spezialverfahren	
VR15	Arteriographie	
VR16	Phlebographie	
VR17	Lymphographie	
VR22	Magnetresonanztomographie (MRT), nativ	
VR23	Magnetresonanztomographie (MRT) mit Kontrastmittel	
VR24	Magnetresonanztomographie (MRT), Spezialverfahren	
VR25	Knochendichtemessung (alle Verfahren)	
VR26	Computergestützte Bilddatenanalyse mit 3D-Auswertung	
VR27	Computergestützte Bilddatenanalyse mit 4D-Auswertung	
VR01	Konventionelle Röntgenaufnahmen	
VR41	Interventionelle Radiologie	
VR42	Kinderradiologie	
VR44	Teleradiologie	
VX00	Disease Management-Programm Brustkrebs	Teilnahme am Disease-Management-Programm Brustkrebs
VX00	Mammographie-Screening	Teilnahme am Mammographie-Screening in Kooperation mit der Gynäkologischen Abteilung des Verbundkrankenhauses

Tabelle B-17.2 Radiologie - Praxis Dres. med. Reinheimer/ Simon/ Stölben/ Lommel: Versorgungsschwerpunkte der Organisationseinheit/ Fachabteilung

B-17.3 Medizinisch-pflegerische Leistungsangebote der Organisationseinheit/ Fachabteilung

Es existieren keine fachabteilungsspezifischen Leistungsangebote. Fachabteilungsübergreifende Leistungsangebote sind bei A-9 aufgeführt.

B-17.4 Nicht-medizinische Serviceangebote der Organisationseinheit/ Fachabteilung

Es existieren keine fachabteilungsspezifischen Serviceangebote. Fachabteilungsübergreifende Serviceangebote sind bei A-10 aufgeführt.

B-17.5 Fallzahlen der Organisationseinheit/ Fachabteilung

B-17.5.1 Vollstationäre Fallzahl

0

B-17.6 Hauptdiagnosen nach ICD

Es wurden keine Diagnosen nach ICD-10 erstellt.

B-17.7 Prozeduren nach OPS

Es wurden keine Prozeduren nach OPS erstellt.

B-17.8 Ambulante Behandlungsmöglichkeiten

Nr. der Ambulanz	Art der Ambulanz	Bezeichnung der Ambulanz	Nr. der Leistung	Angebote ne Leistungen	Kommentar/Erläuterungen
AM00	Kooperationspraxis	Radiologie-Praxis Dres. Reinheimer, Simon, Stölben, Lommel	VR02	Native Sonographie	
			VR03	Eindimensionale Dopplersonographie	
			VR04	Duplexsonographie	
			VR07	Projektionsradiographie mit Spezialverfahren (Mammographie)	
			VR08	Fluoroskopie/Durchleuchtung als selbständige Leistung	
			VR09	Projektionsradiographie mit Kontrastmittelverfahren z. B. Myelographie, Bronchographie, Ösophagographie, Gastrographie, Cholangiographie, Kolonkontrastuntersuchung, Urographie, Arthrographie	
			VR10	Computertomographie (CT), nativ	
			VR11	Computertomographie (CT) mit Kontrastmittel	
			VR12	Computertomographie (CT), Spezialverfahren	
			VR15	Arteriographie	
			VR16	Phlebographie	
			VR17	Lymphographie	
			VR22	Magnetresonanztomographie (MRT), nativ	
			VR23	Magnetresonanztomographie (MRT) mit Kontrastmittel	
			VR24	Magnetresonanztomographie (MRT), Spezialverfahren	
			VR25	Knochendichtemessung (alle Verfahren)	
			VR26	Computergestützte Bilddatenanalyse mit 3D-Auswertung	
			VR27	Computergestützte Bilddatenanalyse mit 4D-Auswertung	
			VR01	Konventionelle Röntgenaufnahmen	
VR41	Interventionelle Radiologie				
VR42	Kinderradiologie				
VR44	Teleradiologie				

Tabelle B-17.8 Radiologie - Praxis Dres. med. Reinheimer/ Simon/ Stölben/ Lommel: Ambulante Behandlungsmöglichkeiten

B-17.9 Ambulante Operationen nach § 115b SGB V

Es wurden keine Prozeduren nach OPS erstellt.

B-17.10 Zulassung zum Durchgangs-Arztverfahren der Berufsgenossenschaft

B-17.10.1 Arzt mit ambulanter D-Arzt-Zulassung vorhanden

Vorhanden Nicht vorhanden

B-17.10.2 Stationäre BG-Zulassung

Vorhanden Nicht vorhanden

B-17.11 Apparative Ausstattung

Nr.	Vorhandene Geräte	Umgangssprachliche Bezeichnung	24h-Notfallverfügbarkeit	Kommentar/ Erläuterungen
AA01	Angiographie/ DSA	Gerät zur Gefäßdarstellung	<input type="checkbox"/>	Axiom Artis, Detektor
AA08	Computertomograph (CT)	Schichtbildverfahren im Querschnitt mittels Röntgenstrahlen	<input checked="" type="checkbox"/>	Sensation 64
AA22	Magnetresonanztomograph (MRT)	Schnittbildverfahren mittels starker Magnetfelder und elektromagnetischer Wechselfelder	<input type="checkbox"/>	Symphony Avanto
AA23	Mammographiegerät	Röntgengerät für die weibliche Brustdrüse		Mammomat 3000
AA27	Röntgengerät/ Durchleuchtungsgerät (z.B. C-Bogen)		<input checked="" type="checkbox"/>	
AA29	Sonographiegerät/Dopplersonographiegerät/ Duplexsonographiegerät	Ultraschallgerät/ mit Nutzung des Dopplereffekts/ farbkodierter Ultraschall	<input checked="" type="checkbox"/>	Acuson x300
AA00	Weitere apparative Ausstattung			Im Bedarfsfall steht für die Patienten der Radiologischen Praxis die apparative Ausstattung des Verbundkrankenhauses zur Verfügung.

Tabelle B-17.11 Radiologie - Praxis Dres. med. Reinheimer/ Simon/ Stölben/ Lommel: Apparative Ausstattung

B-17.12 Personelle Ausstattung

B-17.12.1 Ärzte

	Anzahl	Kommentar/Erläuterungen
Ärztinnen/ Ärzte insgesamt (außer Belegärzte)	6,5 Vollkräfte	
...davon Fachärztinnen/Fachärzte	4 Vollkräfte	
Belegärztinnen/ -ärzte (nach § 121 SGB V)	0 Personen	

Tabelle B-17.12.1: Ärzte

B-17.12.1.2 Ärztliche Fachexpertise

Nr.	Facharztbezeichnung	Kommentar/Erläuterungen
AQ54	Radiologie	
AQ55	Radiologie, SP Kinderradiologie	

Tabelle B-17.12.1.2 Radiologie - Praxis Dres. med. Reinheimer/ Simon/ Stölben/ Lommel: Ärztliche Fachexpertise

B-17.12.1.3 Zusatzweiterbildungen

Trifft bei dieser Fachabteilung nicht zu

B-17.12.2 Pflegepersonal

	Anzahl	Kommentar/Erläuterungen
Gesundheits- und Krankenpfleger/-innen (Dreijährige Ausbildung)	0 Vollkräfte	
Gesundheits- und Kinderkrankenpfleger/-innen (Dreijährige Ausbildung)	0 Vollkräfte	
Altenpfleger/-innen (Dreijährige Ausbildung)	0 Vollkräfte	
Pflegeassistenten/-assistentinnen (Zweijährige Ausbildung)	0 Vollkräfte	
Krankenpflegehelfer/-innen (Einjährige Ausbildung)	0 Vollkräfte	
Pflegehelfer/-innen (ab 200 Stunden Basiskurs)	0 Vollkräfte	
Hebammen/Entbindungspfleger (Dreijährige Ausbildung)	0 Personen	
Operationstechnische Assistenz (Dreijährige Ausbildung)	0 Vollkräfte	

Tabelle B-17.12.2: Pflegepersonal

B-17.12.2.2 Fachweiterbildungen

Trifft bei dieser Fachabteilung nicht zu

B-17.12.2.3 Zusatzqualifikationen

Trifft bei dieser Fachabteilung nicht zu

B-17.12.3 Spezielles therapeutisches Personal

Nr.	Spezielles therapeutisches Personal	Kommentar/Erläuterungen
SP02	Arzthelfer und Arzthelferin	15 Arzthelferinnen arbeiten in der radiologischen Praxis.
SP43	Medizinisch-technischer Assistent und Medizinisch-technische Assistentin/Funktionspersonal	
SP00	Geräteassistentinnen	25 Geräteassistentinnen arbeiten in der radiologischen Praxis.

Tabelle B-17.12.3 Radiologie - Praxis Dres. med. Reinheimer/ Simon/ Stölben/ Lommel: Spezielles therapeutisches Personal

C Qualitätssicherung

C-1 Teilnahme an der externen vergleichenden Qualitätssicherung nach § 137 SGB V (BQS-Verfahren)

C-1.1 Erbrachte Leistungsbereiche/Dokumentationsrate

Der am 31.08.2009 abzugebende Qualitätsbericht für das Jahr 2008 muss den Vorgaben entsprechend zunächst ohne die Daten zur externen vergleichenden Qualitätssicherung (Inhalt der Tabellen C-1.1 und C-1.2) abgegeben werden. Das Verbundkrankenhaus wird wie im Verfahren vorgesehen einen um diese Daten ergänzten Bericht im Zeitraum 15.11. bis 31.12.2009 einreichen.

C-1.2 Ergebnisse für ausgewählte Qualitätsindikatoren aus dem BQS-Verfahren

Der am 31.08.2009 abzugebende Qualitätsbericht für das Jahr 2008 muss den Vorgaben entsprechend zunächst ohne die Daten zur externen vergleichenden Qualitätssicherung (Inhalt der Tabellen C-1.1 und C-1.2) abgegeben werden. Das Verbundkrankenhaus wird wie im Verfahren vorgesehen einen um diese Daten ergänzten Bericht im Zeitraum 15.11. bis 31.12.2009 einreichen.

C-2 Externe Qualitätssicherung nach Landesrecht gemäß § 112 SGB V

Über § 137 SGB V hinaus ist auf Landesebene eine verpflichtende Qualitätssicherung vereinbart. Gemäß seinem Leistungsspektrum nimmt das Krankenhaus an folgenden Qualitätssicherungsmaßnahmen (Leistungsbereiche) teil:

Leistungsbereich	Kommentar/Erläuterungen
Schlaganfall	Das Verbundkrankenhaus nimmt am rheinland-pfälzischen Landesprojekt "Qualitätssicherung in der Schlaganfallbehandlung" teil, das seit 2006 verpflichtend ist. Wir beteiligten uns an diesem Verfahren bereits in den vorhergehenden Jahren, als eine Teilnahme noch freiwillig war.
Neonatalerhebung	Das Verbundkrankenhaus beteiligt sich an der Neonatalerhebung Rheinland-Pfalz, für welche die SQMed gGmbH (Geschäftsstelle Qualitätssicherung Rheinland-Pfalz) organisatorisch zuständig ist. Es handelt sich um ein formal freiwilliges Verfahren, allerdings haben wir uns bei Beginn des Projektes (damals noch von der Landesärztekammer getragen) zur Teilnahme verpflichtet.
Tabelle C-2: Externe Qualitätssicherung nach Landesrecht gemäß § 112 SGB V	

C-3 Qualitätssicherung bei Teilnahme an Disease-Management-Programmen (DMP) nach § 137f SGB V

DMP	Kommentar/Erläuterungen
Diabetes mellitus Typ 1	Die Behandlung von Menschen mit Diabetes mellitus Typ 1 & 2 erfolgt im Verbundkrankenhaus nach den gültigen nationalen und internationalen Leitlinien der Fachgesellschaften. Daran angelehnt werden interne Behandlungspfade zur Therapie von Menschen mit Diabetes mellitus erarbeitet. Am Standort Bernkastel-Kues wird eine zertifizierte Fußstation unter internistischer Leitung nach den Kriterien der AG Fuß DDG und der AG Fuß der ADE Rheinland-Pfalz vorgehalten. Es besteht eine enge Zusammenarbeit mit Kooperationsvertrag mit der in den Räumlichkeiten des Krankenhauses Bernkastel-Kues ansässigen Diabetes Schwerpunktpraxis Dres. Oser/Müller, dies beinhaltet auch Schulungen. Am Standort Wittlich besteht eine Kooperation u.a. mit der Schwerpunktpraxis und Fußambulanz der Praxis Dr. Schilling.
Diabetes mellitus Typ 2	Die Behandlung von Menschen mit Diabetes mellitus Typ 1 & 2 erfolgt im Verbundkrankenhaus nach den gültigen nationalen und internationalen Leitlinien der Fachgesellschaften. Daran angelehnt werden interne Behandlungspfade zur Therapie von Menschen mit Diabetes mellitus erarbeitet. Am Standort Bernkastel-Kues wird eine zertifizierte Fußstation unter internistischer Leitung nach den Kriterien der AG Fuß DDG und der AG Fuß der ADE Rheinland-Pfalz vorgehalten. Es besteht eine enge Zusammenarbeit mit Kooperationsvertrag mit der in den Räumlichkeiten des Krankenhauses Bernkastel-Kues ansässigen Diabetes Schwerpunktpraxis Dres. Oser/Müller, dies beinhaltet auch Schulungen. Am Standort Wittlich besteht eine Kooperation u.a. mit der Schwerpunktpraxis und Fußambulanz der Praxis Dr. Schilling. Für Diabetes mellitus Typ 2 wird die Anerkennung nach den Richtlinien der Deutschen Diabetes Gesellschaft für die Stufe 2 "erweiterte Anerkennung mit diabetesspezifischem Qualitätsmanagement" angestrebt.
Brustkrebs	Im Hinblick auf die Behandlung von Menschen mit Brustkrebs im Rahmen des strukturierten Behandlungsprogramms besteht ein Kooperationsvertrag mit dem Mutterhaus der Borromäerinnen in Trier und mit weiteren Kooperationspartnern. Das Verbundkrankenhaus ist Teil des Brustzentrums Trier.
Koronare Herzkrankheit (KHK)	Die Behandlung von Menschen mit koronarer Herzkrankheit im Rahmen eines strukturierten Behandlungsprogramms hat eine unter allen Beteiligten koordinierte und auf die individuelle Situation des Patienten abgestimmte Behandlung zum Ziel, die auf gesicherten wissenschaftlichen Erkenntnissen beruht.
Chronische obstruktive Lungenerkrankung (COPD)	

Tabelle C-3: Qualitätssicherung bei Teilnahme an Disease-Management-Programmen (DMP) nach § 137f SGB V

C-4 Teilnahme an sonstigen Verfahren der externen vergleichenden Qualitätssicherung

Das Verbundkrankenhaus möchte keine weiteren Daten der externen vergleichenden Qualitätssicherung darstellen.

C-5 Umsetzung der Mindestmengenvereinbarung nach § 137 SGB V

Leistungsbereich	Mindestmenge	Erbrachte Menge	Ausnahme- tatbe- stand	Kommentar/Erläuterungen
Komplexe Eingriffe am Organsystem Pankreas	10	10	MM05 - Kein Ausnahmetatbestand	
Knie-TEP	50	94	MM05 - Kein Ausnahmetatbestand	

Tabelle C-5: Umsetzung der Mindestmengenvereinbarung nach § 137 SGB V

C-6 Umsetzung von Beschlüssen des Gemeinsamen Bundesausschusses zur Qualitätssicherung nach § 137 Abs. 1 Satz 1 Nr. 2 SGB V [neue Fassung] („Strukturqualitätsvereinbarung“)

Nr.	Vereinbarung	Kommentar/Erläuterungen
CQ01	Vereinbarung über Maßnahmen zur Qualitätssicherung für die stationäre Versorgung bei der Indikation Bauchaortenaneurysma	
CQ07	Vereinbarung über Maßnahmen zur Qualitätssicherung der Versorgung von Früh- und Neugeborenen – Perinataler Schwerpunkt	
Tabelle C-6: Umsetzung von Beschlüssen des Gemeinsamen Bundesausschusses zur Qualitätssicherung nach § 137 Abs. 1 Satz 1 Nr. 2 SGB V [neue Fassung] („Strukturqualitätsvereinbarung“)		

D Qualitätsmanagement

D-1 Qualitätspolitik

Unsere Qualitätspolitik leitet sich aus unserem Leitbild und unseren Leitsätzen ab und ist ein wesentliches Element zur Sicherung des Unternehmens und seiner Arbeitsplätze.

Grundlage unseres Handelns in der umfassenden Behandlung, Pflege und Betreuung der uns anvertrauten Menschen ist das christliche Menschenbild mit der Verpflichtung zu Offenheit, Hilfsbereitschaft und respektvollem Umgang mit der Würde eines jeden Menschen. Gemäß dem Leitbild der Krankenhauseseelsorge im Bistum Trier erhält jeder Patient und Mitarbeiter, der es wünscht, seelsorgerische und spirituelle Begleitung. Der Krankenhauseseelsorger, die Seelsorgerin, die christliche Krankenhaus-hilfe, der Besuchsdienst der Kirchengemeinden, die Patientenfürsprecherin und unsere Mitarbeiterinnen und Mitarbeiter stehen für die Patientinnen und Patienten als Ansprechpartner zur Verfügung.

Wir wollen unserer Verantwortung für die Gesundheitsversorgung in der Region gerecht werden. Wir sehen den Patienten im Mittelpunkt unseres Handelns und die Mitarbeiter als Quelle unseres Erfolges. Unser Behandlungsangebot entspricht modernen wissenschaftlichen Erkenntnissen.

Im Besonderen verstehen wir unter Qualitätspolitik die Festlegung und Steuerung der Maßnahmen, die Hausleitung, Mitarbeiterinnen und Mitarbeiter des Verbundkrankenhauses ergreifen, um Struktur-, Prozess- und Ergebnisqualität, Patienten- und Kundenzufriedenheit, Mitarbeiterzufriedenheit, Wirtschaftlichkeit und das Ansehen des Krankenhauses zu fördern.

Verantwortlich für unsere Qualitätspolitik ist das Direktorium.

Zur Umsetzung der Qualitätspolitik dient das seit mehreren Jahren im Hause etablierte Qualitätsmanagementsystem.

Die zugrundeliegende Philosophie unserer Qualitätspolitik ist die des kontinuierlichen Verbesserungsprozesses (KVP): Wir planen unsere Arbeit, wir setzen die Planungen um, wir überprüfen die Umsetzung und leiten daraus Verbesserungsmaßnahmen ab, die wiederum als Grundlage neuer Planungen dienen.

D-2 Qualitätsziele

Auf der Grundlage unseres Leitbildes und der darauf beruhenden Qualitätspolitik ist im Verbundkrankenhaus ein geregeltes Verfahren zur Zielplanung eingeführt. Dabei erstellen die Geschäftsführung des Trägers, Krankenhausleitung und Mitarbeitervertretung eine generelle Zielplanung, die gleichzeitig auch die Maßnahmen zur Erreichung dieser Ziele definiert.

In Zusammenarbeit mit den Abteilungs-/Bereichsleitungen werden aus der generellen Zielplanung abgeleitete Teilziele und Maßnahmen vereinbart. Die Abteilungen/Bereiche werden aufgefordert, ihre Ziele orientiert an der Systematik der Balanced Score Card für ein Zeitfenster von ein bis zwei Jahren zu erarbeiten. Danach finden Zielvereinbarungsgespräche mit dem Direktorium und den jeweiligen Chefärzten statt.

Das Direktorium diskutiert und bewertet die vorgeschlagenen Ziele und Maßnahmen der Abteilungen/Bereiche. Bei Zustimmung werden die Abteilungen/ Bereiche aufgefordert, die Maßnahmen umzusetzen, bei Ablehnung wird dies gegenüber den Abteilungen begründet.

Die generelle Zielplanung (Zielvereinbarung) wird den Mitarbeitern kommuniziert und im Intranet veröffentlicht.

Die Zielvereinbarung wird im ersten Quartal des jeweiligen Folgejahres durch das Direktorium überprüft. Die Ergebnisse fließen ggf. in die Zielplanung für das Folgejahr ein.

D-3 Aufbau des einrichtungsinternen Qualitätsmanagements

Innerhalb der cusanus Trägergesellschaft Trier mbH ist der stellvertretende Geschäftsführer u.a. zuständig für das Qualitätsmanagement im Verbundkrankenhaus. Die Vernetzung mit dem Träger ist durch einen regelmäßigen Informationsaustausch zwischen dem zuständigen Geschäftsführer, dem Direktorium und den Qualitätsmanagementbeauftragten unserer Einrichtung gewährleistet.

Das Direktorium ist das Steuerungs- und Entscheidungsgremium für alle Maßnahmen des Qualitätsmanagements (QM) auf der Ebene des Verbundkrankenhauses. In der Geschäftsordnung des Direktoriums sind Aufbau und Weiterentwicklung des QM als Aufgabe festgelegt. Innerhalb des Direktoriums nimmt der ärztliche Direktor eine besondere inhaltliche Verantwortung wahr.

Das Verbundkrankenhaus beschäftigt zwei Qualitätsmanagementbeauftragte (QMB), deren Stellen als Stabsstellen dem Direktorium zugeordnet sind. Den QMB steht eine Sekretariatsstelle (50%-Stelle) zur Verfügung.

Der ärztliche Direktor und die beiden QM-Beauftragten nehmen als QM-Team die Tagesarbeiten des QM wahr. Sie schlagen in Abstimmung mit dem Krankenhausdirektor die QM-Maßnahmenplanung zur Entscheidung im Direktorium vor.

Die Direktoriumsmitglieder informieren in regelmäßigen Besprechungen die in ihrem Verantwortungsbereich stehenden Berufsgruppen u.a. über das Qualitätsmanagement. Für die Umsetzung von Qualitätspolitik und Qualitätszielen in den Bereichen und Abteilungen des Hauses sind die jeweiligen Leitungen in enger Absprache mit dem Direktorium und den QMBs verantwortlich.

In den viermal jährlich stattfindenden Klinikkonferenzen erfolgt der Informationsaustausch über aktuelle Themen, laufende und geplante Projekte und langfristige strategische Planungen und Entwicklungen zwischen Direktorium, Chefarzten, Seelsorge, Mitarbeitervertretung, Qualitätsmanagementbeauftragten und Öffentlichkeitsarbeit.

D-4 Instrumente des Qualitätsmanagements

Die Strukturen und die wichtigsten in unserem Krankenhaus ablaufenden Prozesse werden in einem elektronischen Qualitätsmanagementhandbuch beschrieben und im Intranet veröffentlicht. Dieser Prozess ist z.Z. noch im Gange. Die Prozessbeschreibungen sollen effizient und für Patienten und Mitarbeiter transparent, begründet und nachvollziehbar sein. Die Mitarbeiter werden an der ständigen Optimierung aktiv beteiligt. Besondere Bedeutung hat die Förderung der berufsgruppen- und abteilungsübergreifenden Zusammenarbeit. Die Strukturen und Abläufe werden intern auf Angemessenheit, Wirksamkeit und Wirtschaftlichkeit überprüft.

Unsere Teilnahme an einer Risk-Management-Analyse unseres Versicherungsunternehmens und die darauf folgenden Maßnahmen zielen in die gleiche Richtung einer kontinuierlichen Verbesserung unserer Struktur-, Prozess- und Ergebnisqualität.

Durch regelmäßige Patientenbefragungen (gemeinsam mit einem renommierten Unternehmen) möchten wir die Bedürfnisse und Erwartungen unserer Patientinnen und Patienten sowie ihre Zufriedenheit mit unseren Leistungen erfassen, unsere Stärken und Verbesserungspotentiale aus Sicht der Patienten erfahren und Anhaltspunkte für Verbesserungen von Prozessen und für die Weiterentwicklung unseres QM-Systems erhalten. Außerdem ermöglichen sie einen Vergleich zwischen den Abteilungen/Bereichen untereinander und mit korrespondierenden Abteilungen/Bereichen anderer Krankenhäuser sowie zukünftig einen Vergleich der Abteilungen/Bereiche und des Krankenhauses mit eigenen Vorbefragungen.

Unsere Einweiserbefragung hat uns Hinweise auf Verbesserungspotenziale erschlossen, die Kommunikation zu den Einweisern intensiviert und verbessert und zur Optimierung der Patientenbehandlung beigetragen.

Das Verbundkrankenhaus hat ein strukturiertes Beschwerdemanagementsystem in Verantwortung des Kaufmännischen Direktors eingerichtet.

Die zuständigen Abteilungen des Krankenhauses setzen zahlreiche regelmäßige Qualitätsmessinstrumente ein:

So erstellen z.B. die Hygienefachkräfte des Hauses in Zusammenarbeit mit dem Hygienebeauftragten Arzt und in Abstimmung mit dem Ärztlichen Direktor am Ende jeden Jahres einen Hygieneüberwachungs- und Begehungsplan für Arbeits- und Funktionsabläufe und führen die Kontrollen und Hygienevisiten entsprechend der Planung durch. Die Hygienevisiten werden protokolliert und an die Verantwortlichen rückgemeldet. Bei Abweichungen werden geeignete Maßnahmen empfohlen. Die Umsetzung obliegt den Bereichsverantwortlichen und wird von der Abt. Krankenhaushygiene überprüft. Die Hygienefachkräfte berichten hierüber regelmäßig in den Sitzungen der Hygienekommission. Die Erfassung nosokomialer Infektionen erfolgt nach den Vorgaben des Krankenhaus-Infektions-Surveillance-Systems (KISS), die einzelnen Module sind beim Nationalen-Referenzzentrum für Hygiene in Berlin angemeldet. Darüber hinaus prüft die Abt. Krankenhaushygiene Meldungen und Häufungen von infektionsrelevanten Erregern und deren Resistenzen und meldet die Häufungen dem Ärztlichen Direktor, dem Hygienebeauftragten Arzt und dem Chefarzt der jeweils betroffenen Abteilung. Die Mitarbeiter von Betriebsmedizin, Arbeitsschutz, Umwelttechnik und Hygiene führen regelmäßige Gefährdungsbeurteilungen und -analysen (Arbeitssicherheit, Gefahrstoffe) durch. Es finden regelmäßige Unterweisungen/ Schulungen im Bezug auf Brandschutz, Katastrophenschutz, Arbeitssicherheit und Hygiene statt.

Ein Großteil der vom Entlassmanagement der Pflegeüberleitung betroffenen Patienten wird befragt, ob der Entlassprozess angemessen war.

Besondere Bedeutung hat für uns die interne und externe Kommunikation. In allen Bereichen des Krankenhauses wird der Auf- und Ausbau eines berufsgruppen- und abteilungsübergreifenden Kommunikationswesens gefördert. Patienten, Kunden, Mitarbeiter, Geschäftspartner und die Bevölkerung im Einzugsbereich des Krankenhauses sollen sich mit dem Klinikum als Partner identifizieren können. Hierzu dient eine systematische Öffentlichkeitsarbeit.

D-5 Qualitätsmanagementprojekte

Folgende im Berichtszeitraum ausgewählte Projekte des Verbundkrankenhauses befinden sich in der Durchführung bzw. sind abgeschlossen:

- Neubau von OP (OP-Neubau im März 2007 fertig gestellt), Intensivstation, Aufwachraum und Zentralsterilisation am Standort Wittlich (Abschluss Gesamtprojekt 2009)
- Projekt Krankenhausprozesse mit Beschreibung der wichtigsten im Haus ablaufenden Prozesse in einem Qualitätsmanagementhandbuch mit besonderer Konzentration auf die Kernprozesse der Patientenversorgung
- Projekt Intranet einschließlich QM-Handbuch
- Behandlungsdokumentation
- Etablierung einer Kurzliegerstation, Wahlleistungsstation
- Neuverteilung der ärztlichen und pflegerischen Aufgaben (2 Projektstationen)
- Etablierung eines neuen Wegeleitsystems
- Umstellung der Archivorganisation, digitale Archivierung von Behandlungsunterlagen
- Raumflächenfunktionsprogramm
- Optimierung Arzneimittel-, Medizinprodukte- und Laboreinsatz, Patientenklassifikationssysteme, Qualitäts-Benchmarking (Disease Staging) (Unterstützung durch externe Beratung)
- Reorganisation des Verbundkrankenhauses Bernkastel / Wittlich (Unterstützung durch externe Beratung)
- Beginn Zertifizierung Babyfreundliches Krankenhaus
- weiterer Ausbau des EDV-gestützten Anteils der Dokumentation des Behandlungsprozesses
- Projektwoche zur gesunden Kinderernährung
- Beteiligung am Caritas-Projekt "Leistungsfähigkeit - Wirtschaftlichkeit - Qualität katholischer Krankenhäuser"

Daneben fanden unter Federführung oder Beteiligung des Verbundkrankenhauses zahlreiche Fort- und Weiterbildungen und Informationsveranstaltungen statt, wie z.B.:

- 3. Wittlicher Intensivforum mit Workshop (Thema: Hämodynamisches Monitoring) unter Beteiligung von rund 70 Ärzten und Pflegenden von Akutkrankenhäusern aus Rheinland-Pfalz, dem Saarland, Luxemburg und Nordrhein-Westfalen
- 4. Moselländischer Wundversorgungstag in Bernkastel-Kues unter Beteiligung von rund 240 Pflegefachkräften aus Krankenhäusern, ambulanten Hilfsdiensten, Senioren- und Pflegeheimen
- 2. Wittlicher Pflegekongress, Themenschwerpunkt "Basale Stimulation"
- Kommunikationstraining für die an der Patientenversorgung beteiligten Mitarbeiterinnen und Mitarbeiter.
- Durchführung von Führungskräfteworkshops.

D-6 Bewertung des Qualitätsmanagements

Die beiden Standorte des Verbundkrankenhauses wurden in 2005 nach KTQ (Kooperation für Transparenz und Qualität im Gesundheitswesen) und pCC (proCum Cert) zertifiziert. Diese Zertifizierungsverfahren haben sich auf Zertifizierungen von Krankenhäusern und anderen Einrichtungen des Gesundheitssystems spezialisiert, wobei proCum Cert das Zertifizierungsverfahren von KTQ um Fragestellungen speziell für konfessionelle Einrichtungen ergänzt und erweitert hat. Beide Zertifizierungen galten bis Oktober 2008. Die Rückmeldungen während der Fremdbegehungen und die schriftlichen Visitationsberichte dienten uns im Berichtszeitraum zur Einleitung von Verbesserungsmaßnahmen gemäß der unserer Qualitätspolitik zugrundeliegenden Philosophie des kontinuierlichen Verbesserungsprozesses und zur Vorbereitung auf die nächste Zertifizierung.

Unsere Neurologische Hauptfachabteilung bereitete im Berichtszeitraum die erneute Selbstbewertung der Schlaganfallereinheit (Stroke Unit) mit 6 Betten vor. Die Rezertifizierung ist 2009 durch die Deutsche Schlaganfall-Gesellschaft vorgesehen.

Die Hygieneabteilung hat für die Teilnahme am Melde- und Überwachungssystem für nosokomiale (= krankenhausbedingte) Infektionen erneut das Zertifikat des Nationalen Referenzzentrums in Berlin beantragt.

Unser Schlaflabor am Standort Wittlich wurde in 2008 durch die "Deutsche Gesellschaft für Schlaforschung und Schlafmedizin" akkreditiert.

Interne Qualitätssicherungsmaßnahmen erfolgen aufgrund der Ergebnisse von behördlichen Überprüfungen und Überprüfungen der Patientendokumentation.

Die Hygieneabteilung, die Apotheke und der Bereich Arbeitssicherheit führen regelmäßige strukturierte interne Begehungen und Bewertungen durch.