

Strukturierter Qualitätsbericht  
gemäß § 137 Abs. 3 Satz 1 Nr. 4 SGB V  
für das Berichtsjahr 2008

Kreisklinikum Siegen GmbH

Dieser Qualitätsbericht wurde mit dem von der DKTIG herausgegebenen Erfassungstool IPQ  
auf der Basis der Software ProMaTo® QB am 28.08.2009 um 14:30 Uhr erstellt.

DKTIG: <http://www.dktig.de>

ProMaTo: <http://www.netfutura.de>

# Inhaltsverzeichnis

	Einleitung
A-1	Allgemeine Kontaktdaten des Krankenhauses
A-2	Institutionskennzeichen des Krankenhauses
A-3	Standort(nummer)
A-4	Name und Art des Krankenhausträgers
A-5	Akademisches Lehrkrankenhaus
A-6	Organisationsstruktur des Krankenhauses
A-7	Regionale Versorgungsverpflichtung für die Psychiatrie
A-8	Fachabteilungsübergreifende Versorgungsschwerpunkte des Krankenhauses
A-9	Fachabteilungsübergreifende medizinisch-pflegerische Leistungsangebote des Krankenhauses
A-10	Allgemeine nicht-medizinische Serviceangebote des Krankenhauses
A-11	Forschung und Lehre des Krankenhauses
A-12	Anzahl der Betten im gesamten Krankenhaus nach § 108/109 SGB V
A-13	Fallzahlen des Krankenhauses
A-14	Personal des Krankenhauses
B-[1]	Medizinische Klinik I Gastroenterologie / Nephrologie / Dialyse
B-[1].1	Name der Organisationseinheit/ Fachabteilung
B-[1].2	Versorgungsschwerpunkte der Organisationseinheit/ Fachabteilung
B-[1].3	Medizinisch-pflegerische Leistungsangebote der Organisationseinheit/ Fachabteilung
B-[1].4	Nicht-medizinische Serviceangebote der Organisationseinheit/ Fachabteilung
B-[1].5	Fallzahlen der Organisationseinheit/ Fachabteilung
B-[1].6	Diagnosen nach ICD
B-[1].7	Prozeduren nach OPS
B-[1].8	Ambulante Behandlungsmöglichkeiten
B-[1].9	Ambulante Operationen nach § 115b SGB V
B-[1].10	Zulassung zum Durchgangs-Arztverfahren der Berufsgenossenschaft
B-[1].11	Apparative Ausstattung
B-[1].12	Personelle Ausstattung
B-[2]	Klinik für Innere Medizin
B-[2].1	Name der Organisationseinheit/ Fachabteilung
B-[2].2	Versorgungsschwerpunkte der Organisationseinheit/ Fachabteilung
B-[2].3	Medizinisch-pflegerische Leistungsangebote der Organisationseinheit/ Fachabteilung
B-[2].4	Nicht-medizinische Serviceangebote der Organisationseinheit/ Fachabteilung
B-[2].5	Fallzahlen der Organisationseinheit/ Fachabteilung
B-[2].6	Diagnosen nach ICD
B-[2].7	Prozeduren nach OPS
B-[2].8	Ambulante Behandlungsmöglichkeiten

- B-[2].9      Ambulante Operationen nach § 115b SGB V
- B-[2].10     Zulassung zum Durchgangs-Arztverfahren der Berufsgenossenschaft
- B-[2].11     Apparative Ausstattung
- B-[2].12     Personelle Ausstattung
- B-[3]        Klinik für Pneumologie**
- B-[3].1      Name der Organisationseinheit/ Fachabteilung
- B-[3].2      Versorgungsschwerpunkte der Organisationseinheit/ Fachabteilung
- B-[3].3      Medizinisch-pflegerische Leistungsangebote der Organisationseinheit/ Fachabteilung
- B-[3].4      Nicht-medizinische Serviceangebote der Organisationseinheit/ Fachabteilung
- B-[3].5      Fallzahlen der Organisationseinheit/ Fachabteilung
- B-[3].6      Diagnosen nach ICD
- B-[3].7      Prozeduren nach OPS
- B-[3].8      Ambulante Behandlungsmöglichkeiten
- B-[3].9      Ambulante Operationen nach § 115b SGB V
- B-[3].10     Zulassung zum Durchgangs-Arztverfahren der Berufsgenossenschaft
- B-[3].11     Apparative Ausstattung
- B-[3].12     Personelle Ausstattung
- B-[4]        Klinik für Rheumatologie**
- B-[4].1      Name der Organisationseinheit/ Fachabteilung
- B-[4].2      Versorgungsschwerpunkte der Organisationseinheit/ Fachabteilung
- B-[4].3      Medizinisch-pflegerische Leistungsangebote der Organisationseinheit/ Fachabteilung
- B-[4].4      Nicht-medizinische Serviceangebote der Organisationseinheit/ Fachabteilung
- B-[4].5      Fallzahlen der Organisationseinheit/ Fachabteilung
- B-[4].6      Diagnosen nach ICD
- B-[4].7      Prozeduren nach OPS
- B-[4].8      Ambulante Behandlungsmöglichkeiten
- B-[4].9      Ambulante Operationen nach § 115b SGB V
- B-[4].10     Zulassung zum Durchgangs-Arztverfahren der Berufsgenossenschaft
- B-[4].11     Apparative Ausstattung
- B-[4].12     Personelle Ausstattung
- B-[5]        Klinik für Allgemeine Chirurgie**
- B-[5].1      Name der Organisationseinheit/ Fachabteilung
- B-[5].2      Versorgungsschwerpunkte der Organisationseinheit/ Fachabteilung
- B-[5].3      Medizinisch-pflegerische Leistungsangebote der Organisationseinheit/ Fachabteilung
- B-[5].4      Nicht-medizinische Serviceangebote der Organisationseinheit/ Fachabteilung
- B-[5].5      Fallzahlen der Organisationseinheit/ Fachabteilung
- B-[5].6      Diagnosen nach ICD
- B-[5].7      Prozeduren nach OPS
- B-[5].8      Ambulante Behandlungsmöglichkeiten
- B-[5].9      Ambulante Operationen nach § 115b SGB V
- B-[5].10     Zulassung zum Durchgangs-Arztverfahren der Berufsgenossenschaft
- B-[5].11     Apparative Ausstattung
- B-[5].12     Personelle Ausstattung
- B-[6]        Klinik für Unfall-, Hand- und Orthopädische Chirurgie**
- B-[6].1      Name der Organisationseinheit/ Fachabteilung
- B-[6].2      Versorgungsschwerpunkte der Organisationseinheit/ Fachabteilung
- B-[6].3      Medizinisch-pflegerische Leistungsangebote der Organisationseinheit/ Fachabteilung
- B-[6].4      Nicht-medizinische Serviceangebote der Organisationseinheit/ Fachabteilung

- B-[6].5 Fallzahlen der Organisationseinheit/ Fachabteilung
- B-[6].6 Diagnosen nach ICD
- B-[6].7 Prozeduren nach OPS
- B-[6].8 Ambulante Behandlungsmöglichkeiten
- B-[6].9 Ambulante Operationen nach § 115b SGB V
- B-[6].10 Zulassung zum Durchgangs-Arztverfahren der Berufsgenossenschaft
- B-[6].11 Apparative Ausstattung
- B-[6].12 Personelle Ausstattung
- B-[7] Klinik für Neurologie**
- B-[7].1 Name der Organisationseinheit/ Fachabteilung
- B-[7].2 Versorgungsschwerpunkte der Organisationseinheit/ Fachabteilung
- B-[7].3 Medizinisch-pflegerische Leistungsangebote der Organisationseinheit/ Fachabteilung
- B-[7].4 Nicht-medizinische Serviceangebote der Organisationseinheit/ Fachabteilung
- B-[7].5 Fallzahlen der Organisationseinheit/ Fachabteilung
- B-[7].6 Diagnosen nach ICD
- B-[7].7 Prozeduren nach OPS
- B-[7].8 Ambulante Behandlungsmöglichkeiten
- B-[7].9 Ambulante Operationen nach § 115b SGB V
- B-[7].10 Zulassung zum Durchgangs-Arztverfahren der Berufsgenossenschaft
- B-[7].11 Apparative Ausstattung
- B-[7].12 Personelle Ausstattung
- B-[8] Klinik für Urologie**
- B-[8].1 Name der Organisationseinheit/ Fachabteilung
- B-[8].2 Versorgungsschwerpunkte der Organisationseinheit/ Fachabteilung
- B-[8].3 Medizinisch-pflegerische Leistungsangebote der Organisationseinheit/ Fachabteilung
- B-[8].4 Nicht-medizinische Serviceangebote der Organisationseinheit/ Fachabteilung
- B-[8].5 Fallzahlen der Organisationseinheit/ Fachabteilung
- B-[8].6 Diagnosen nach ICD
- B-[8].7 Prozeduren nach OPS
- B-[8].8 Ambulante Behandlungsmöglichkeiten
- B-[8].9 Ambulante Operationen nach § 115b SGB V
- B-[8].10 Zulassung zum Durchgangs-Arztverfahren der Berufsgenossenschaft
- B-[8].11 Apparative Ausstattung
- B-[8].12 Personelle Ausstattung
- B-[9] Klinik für Augenheilkunde**
- B-[9].1 Name der Organisationseinheit/ Fachabteilung
- B-[9].2 Versorgungsschwerpunkte der Organisationseinheit/ Fachabteilung
- B-[9].3 Medizinisch-pflegerische Leistungsangebote der Organisationseinheit/ Fachabteilung
- B-[9].4 Nicht-medizinische Serviceangebote der Organisationseinheit/ Fachabteilung
- B-[9].5 Fallzahlen der Organisationseinheit/ Fachabteilung
- B-[9].6 Diagnosen nach ICD
- B-[9].7 Prozeduren nach OPS
- B-[9].8 Ambulante Behandlungsmöglichkeiten
- B-[9].9 Ambulante Operationen nach § 115b SGB V
- B-[9].10 Zulassung zum Durchgangs-Arztverfahren der Berufsgenossenschaft
- B-[9].11 Apparative Ausstattung
- B-[9].12 Personelle Ausstattung
- B-[10] Klinik für Frauenheilkunde**

- B-[10].1 Name der Organisationseinheit/ Fachabteilung
- B-[10].2 Versorgungsschwerpunkte der Organisationseinheit/ Fachabteilung
- B-[10].3 Medizinisch-pflegerische Leistungsangebote der Organisationseinheit/ Fachabteilung
- B-[10].4 Nicht-medizinische Serviceangebote der Organisationseinheit/ Fachabteilung
- B-[10].5 Fallzahlen der Organisationseinheit/ Fachabteilung
- B-[10].6 Diagnosen nach ICD
- B-[10].7 Prozeduren nach OPS
- B-[10].8 Ambulante Behandlungsmöglichkeiten
- B-[10].9 Ambulante Operationen nach § 115b SGB V
- B-[10].10 Zulassung zum Durchgangs-Arztverfahren der Berufsgenossenschaft
- B-[10].11 Apparative Ausstattung
- B-[10].12 Personelle Ausstattung
  
- B-[11] Klinik für Hals-, Nasen- und Ohrenheilkunde**
- B-[11].1 Name der Organisationseinheit/ Fachabteilung
- B-[11].2 Versorgungsschwerpunkte der Organisationseinheit/ Fachabteilung
- B-[11].3 Medizinisch-pflegerische Leistungsangebote der Organisationseinheit/ Fachabteilung
- B-[11].4 Nicht-medizinische Serviceangebote der Organisationseinheit/ Fachabteilung
- B-[11].5 Fallzahlen der Organisationseinheit/ Fachabteilung
- B-[11].6 Diagnosen nach ICD
- B-[11].7 Prozeduren nach OPS
- B-[11].8 Ambulante Behandlungsmöglichkeiten
- B-[11].9 Ambulante Operationen nach § 115b SGB V
- B-[11].10 Zulassung zum Durchgangs-Arztverfahren der Berufsgenossenschaft
- B-[11].11 Apparative Ausstattung
- B-[11].12 Personelle Ausstattung
  
- B-[12] Klinik für Psychiatrie und Psychotherapie**
- B-[12].1 Name der Organisationseinheit/ Fachabteilung
- B-[12].2 Versorgungsschwerpunkte der Organisationseinheit/ Fachabteilung
- B-[12].3 Medizinisch-pflegerische Leistungsangebote der Organisationseinheit/ Fachabteilung
- B-[12].4 Nicht-medizinische Serviceangebote der Organisationseinheit/ Fachabteilung
- B-[12].5 Fallzahlen der Organisationseinheit/ Fachabteilung
- B-[12].6 Diagnosen nach ICD
- B-[12].7 Prozeduren nach OPS
- B-[12].8 Ambulante Behandlungsmöglichkeiten
- B-[12].9 Ambulante Operationen nach § 115b SGB V
- B-[12].10 Zulassung zum Durchgangs-Arztverfahren der Berufsgenossenschaft
- B-[12].11 Apparative Ausstattung
- B-[12].12 Personelle Ausstattung
  
- B-[13] Klinik für diagnostische Radiologie und Neuroradiologie**
- B-[13].1 Name der Organisationseinheit/ Fachabteilung
- B-[13].2 Versorgungsschwerpunkte der Organisationseinheit/ Fachabteilung
- B-[13].3 Medizinisch-pflegerische Leistungsangebote der Organisationseinheit/ Fachabteilung
- B-[13].4 Nicht-medizinische Serviceangebote der Organisationseinheit/ Fachabteilung
- B-[13].5 Fallzahlen der Organisationseinheit/ Fachabteilung
- B-[13].6 Diagnosen nach ICD
- B-[13].7 Prozeduren nach OPS
- B-[13].8 Ambulante Behandlungsmöglichkeiten
- B-[13].9 Ambulante Operationen nach § 115b SGB V

- B-[13].10 Zulassung zum Durchgangs-Arztverfahren der Berufsgenossenschaft
- B-[13].11 Apparative Ausstattung
- B-[13].12 Personelle Ausstattung
- B-[14] **Institut für Anästhesie**
- B-[14].1 Name der Organisationseinheit/ Fachabteilung
- B-[14].2 Versorgungsschwerpunkte der Organisationseinheit/ Fachabteilung
- B-[14].3 Medizinisch-pflegerische Leistungsangebote der Organisationseinheit/ Fachabteilung
- B-[14].4 Nicht-medizinische Serviceangebote der Organisationseinheit/ Fachabteilung
- B-[14].5 Fallzahlen der Organisationseinheit/ Fachabteilung
- B-[14].6 Diagnosen nach ICD
- B-[14].7 Prozeduren nach OPS
- B-[14].8 Ambulante Behandlungsmöglichkeiten
- B-[14].9 Ambulante Operationen nach § 115b SGB V
- B-[14].10 Zulassung zum Durchgangs-Arztverfahren der Berufsgenossenschaft
- B-[14].11 Apparative Ausstattung
- B-[14].12 Personelle Ausstattung
- C-1 Teilnahme an der externen vergleichenden Qualitätssicherung nach § 137 SGB V (BQS-Verfahren)
- C-2 Externe Qualitätssicherung nach Landesrecht gemäß § 112 SGB V
- C-3 Qualitätssicherung bei Teilnahme an Disease-Management-Programmen (DMP) nach § 137f SGB V
- C-4 Teilnahme an sonstigen Verfahren der externen vergleichenden Qualitätssicherung
- C-5 Umsetzung der Mindestmengenvereinbarung nach § 137 SGB V
- C-6 Umsetzung von Beschlüssen des Gemeinsamen Bundesausschusses zur Qualitätssicherung nach § 137 Abs. 1 Satz 1 Nr. 2 SGB V [neue Fassung] ("Strukturqualitätsvereinbarung")
- D-1 Qualitätspolitik
- D-2 Qualitätsziele
- D-3 Aufbau des einrichtungsinternen Qualitätsmanagements
- D-4 Instrumente des Qualitätsmanagements
- D-5 Qualitätsmanagement-Projekte
- D-6 Bewertung des Qualitätsmanagements

# Einleitung



Abbildung: Ansicht Haus Hüttental

## Vorwort zum Strukturierten Qualitätsbericht gemäß § 137 Abs. 3 SGB V

Die medizinische Arbeit und insbesondere, die Struktur-, Prozess- und Ergebnisqualität eines Krankenhauses zu dokumentieren, ist kein einfaches Unterfangen. Der vorliegende Bericht ist deshalb eher eine technische Beschreibung der Leistungen und Angebote des Krankenhauses und dokumentiert moderne Medizintechnik für herausragende Behandlungsmöglichkeiten genauso wie die Vielfältigkeit der Leistungsangebote, die zunehmend nicht nur den reinen stationären Bereich umfassen, sondern mehr und mehr auch ambulante Angebote aufnehmen.

Über die Dokumentation von medizinischen Daten und Fakten unseres Krankenhauses hinaus steht aber über allem unser Leitbild: „Der Mensch in unserer Mitte“. Damit wollen wir trotz aller Medizintechnik und ökonomischer Rahmenbedingungen des Gesundheitswesens den Patienten in den Mittelpunkt stellen, der sich uns anvertraut mit seinen individuellen Sorgen, Ängsten und gesundheitlichen Problemen. Standardisierte Betriebsabläufe, strukturierte qualitätsgesicherte Prozesse sind notwendig. Dennoch soll unser Patient mit seinem individuellen Anliegen auf Zuwendung, Hilfe, Therapie und Heilung unser Handeln wesentlich bestimmen. Unsere multiprofessionellen Teams sollen mit ihrer Menschlichkeit der Medizin in unserem Hause ein Gesicht geben und damit bei unseren Patienten Vertrauen und Geborgenheit wecken. Durch das Zusammenspiel von Menschen, medizinischen Möglichkeiten und aktiver Einbeziehung des Patienten entstehen Bedingungen, die Hilfe und Heilung ermöglichen.

Die intensive Nachsorge für Schlaganfallpatienten in enger Zusammenarbeit mit niedergelassenen Therapeuten ist nur ein - wenn auch bundesweit einmaliges - Beispiel dafür, dass ambulanter und stationärer Bereich mehr und mehr zusammenwachsen.

Die Kooperation mit niedergelassenen Haus- und Fachärzten ist wesentlicher Garant dafür, dass unsere Patienten möglichst lange im häuslichen Bereich verbleiben können und nach einer stationären Behandlung möglichst bald wieder in ihre gewohnte und vertraute häusliche Umgebung zurückkehren können.

Einfache transparente Wege für den Patienten von der Aufnahme, der Anamnese und der Diagnostik bis hin zur Fachabteilung, die die stationäre Therapie übernimmt, sollen den Patienten ein hohes Maß an Orientierung und Sicherheit bieten. Mit unserer bald fertiggestellten Zentralen Patientenaufnahme werden wir diesem Ziel einen großen Schritt näher kommen. Es war ein langer Weg von der Planung bis zur Realisierung dieses Projektes. Doch 2009 wird es so weit sein. Unser neuer Funktionstrakt wird den Besuchern und Patienten einen freundlichen Aufnahmebereich bieten. Eine zentrale Leitstelle begleitet individuell die ambulanten und stationären Patienten und sorgt für kurze Wege zur entsprechenden Diagnostik. Die neue Radiologie mit einem zweiten MRT wird stets die zeitnahe Untersuchung sichern.

Die Kommunikation mit unseren Patienten ist uns wichtig. Deshalb freuen wir uns über Anregungen, Hinweise und konstruktive Kritik, die uns die Möglichkeit geben, die Qualität unserer Arbeit ständig zu optimieren.

Siegen, im August 2009

Bernd Schäfer  
Geschäftsführer

Bertram Müller  
Geschäftsführer



**Verantwortlich:**

Name	Abteilung	Tel. Nr.	Fax Nr.	Email
Petra Hinkel	Patientenmanagement	02 71 / 7 05 - 20 25	02 71 / 7 05 - 20 14	p.hinkel@kreisklinikum-siegen.de

**Ansprechpartner:**

Name	Abteilung	Tel. Nr.	Fax Nr.	Email
Bernd Schäfer	Geschäftsführer	02 71 / 7 05 - 21 12	02 71 / 7 05 - 20 04	b.schaefer@kreisklinikum-siegen.de
Bertram Müller	Geschäftsführer	02 71 / 7 05 -	02 71 / 7 05 - 20 04	b.mueller@kreisklinikum-siegen.de
Dr. Rainer Grübener	ärztlicher Direktor	02 71 / 23 40 - 12 00	02 71 / 23 40 - 12 04	r.gruebener@kreisklinikum-siegen.de
Prof. Dr. Martin Grond	stellv. ärztlicher Direktor	02 71 / 7 05 - 18 00	02 71 / 7 05 - 18 04	m.grond@kreisklinikum-siegen.de
Christian Lanz	Pflegedirektor	02 71 / 7 05 - 10 00	02 71 / 7 05 - 10 14	c.lanz@kreisklinikum-siegen.de
Rainer Denker	Leiter der Abteilung Finanzen, Patientenmanagement und IT	02 71 / 7 05 - 20 10	02 71 / 7 05 - 20 04	r.denker@kreisklinikum-siegen.de
Eckhard Haub	Leiter der Abteilung Organisation, Marketing, Einkauf	02 71 / 7 05 -	02 71 / 7 05 - 20 14	e.haub@kreisklinikum-siegen.de
Bernd Harazim	Leiter der Abteilung Personalwesen	02 71 / 7 05 - 22 22	02 71 / 7 05 -	b.harazim@kreisklinikum-siegen.de
Stefan Groos	Leiter der Krankenpflegeschule	02 71 / 7 05 - 30 90	02 71 / 2 50 36 72	kps-krhs_siegen@t-online.de
Lothar Hoof	Patientenfürsprecher; Dirlenbacher Str. 58, 57258 Freudenberg	0 27 34 / 6 11 65	Mobil: 01 70 / 3 04 93 82	
Erika Ernst	Sozialdienst Somatik	02 71 / 7 05 - 19 85	02 71 / 7 05 - 19 84	
Thea Rabenau	Sozialdienst Somatik	02 71 / 23 40 - 37 10	02 71 / 23 40 - 37 14	
Christine Kalteich	Sozialdienst Psychiatrie	02 71 / 7 05 - 19 77	02 71 / 7 05 - 20 24	
Josef Mertz	Sozialdienst Psychiatrie	02 71 / 7 05 - 19 68	02 71 / 7 05 - 20 24	
Agnes Pilz	Sozialdienst Psychiatrie	02 71 / 7 05 - 19 78	02 71 / 7 05 - 20 24	
Christiane Schmenn	Sozialdienst Psychiatrie	02 71 / 7 05 - 19 80	02 71 / 7 05 - 20 24	
Birgit Schneider	Sozialdienst Psychiatrie	02 71 / 7 05 - 19 76	02 71 / 7 05 - 20 24	
Dagmar Schneider	Sozialdienst Psychiatrie	02 71 / 7 05 - 19 06	02 71 / 7 05 - 20 24	

Name	Abteilung	Tel. Nr.	Fax Nr.	Email
Sigrid Repper	physikalische Therapie / ambulante Reha	02 71 - 7 05 - 30 51		
Petra Hinkel	Datenschutzbeauftragte	02 71 / 7 05 - 20 25	02 71 / 7 05 - 20 14	p.hinkel@kreisklinikum- siegen.de
Lilo Knautz	onkologische Nachsorge	02 71 / 7 05 - 20 18	02 71 / 7 05 - 20 54	osp@kreisklinikum- siegen.de
Florian Lemmer	Bereichsleitung Zentrale Patientenaufnahme	02 71 / 7 05-33 03		f.lemmer@kreisklinikum- siegen.de

**Links:**

[www.kreisklinikum-siegen.de](http://www.kreisklinikum-siegen.de)

Die Krankenhausleitung, vertreten durch Herrn Bernd Schäfer und Herrn Bertram Müller, Geschäftsführer, ist verantwortlich für die Vollständigkeit und Richtigkeit der Angaben im Qualitätsbericht.

# Teil A - Struktur- und Leistungsdaten des Krankenhauses

## A-1 Allgemeine Kontaktdaten des Krankenhauses

**Hausanschrift:**

260591221

Weidenauer Str. 76

57076 Siegen

**Postanschrift:**

57076 Siegen

**Telefon:**

0271 / 7050

**Fax:**

0271 / 7052004

**E-Mail:**

info@kreisklinikum-siegen.de

**Internet:**

<http://www.kreisklinikum-siegen.de>

## A-2 Institutionskennzeichen des Krankenhauses

260591221

**Weitere Institutionskennzeichen**

Institutionskennzeichen:
260591232
260591993
442590224

## A-3 Standort(nummer)

00

## A-4 Name und Art des Krankenhausträgers

**Name:**

Kreisklinikum Siegen GmbH

**Art:**

öffentlich

**A-5 Akademisches Lehrkrankenhaus**

Ja

**Universität:**

Philipps-Universität Marburg

## A-6 Organisationsstruktur des Krankenhauses

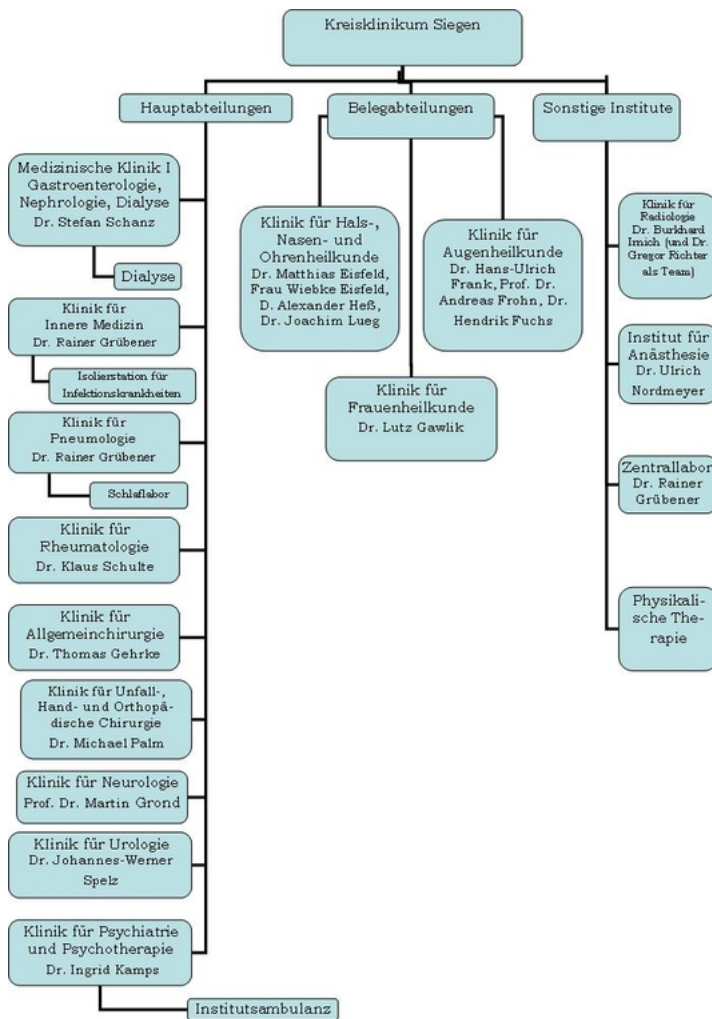

Organigramm: Darstellung der medizinischen Organisationsstruktur des Kreisklinikums mit der Unterteilung in die Hauptabteilungen, Belegabteilungen und sonstigen Einrichtungen.

## A-7 Regionale Versorgungsverpflichtung für die Psychiatrie

Für psychiatrische Fachkrankenhäuser bzw. Krankenhäuser mit einer psychiatrischen Fachabteilung:

Besteht eine regionale Versorgungsverpflichtung ?

Ja

## A-8 Fachabteilungsübergreifende Versorgungsschwerpunkte des Krankenhauses

Nr.	Fachabteilungsübergreifender Versorgungsschwerpunkt:	Fachabteilungen, die an dem Versorgungsschwerpunkt beteiligt sind:	Kommentar / Erläuterung:
VS01	Brustzentrum	Klinik für Psychiatrie und Psychotherapie	Die Klinik für Psychiatrie und Psychotherapie übernimmt die psychoonkologische Betreuung der Patientinnen des Kooperativen Brustzentrums Siegen-Olpe in den Operationsstandorten St. Marien-Krankenhaus und Ev. Jung-Stilling-Krankenhaus.
VS00	Kompetenzzentrum für Chirurgische Koloproktologie	Klinik für Allgemeine Chirurgie	Das Kompetenzzentrum für Chirurgische Koloproktologie wurde 2008 zertifiziert.
VS03	Schlaganfallzentrum	Klinik für Neurologie	Die Klinik für Neurologie stellt in der Stroke Unit eine besondere Akutbehandlung für Schlaganfallpatienten zur Verfügung.

## A-9 Fachabteilungsübergreifende medizinisch-pflegerische Leistungsangebote des Krankenhauses

Nr.	Medizinisch-pflegerisches Leistungsangebot:	Kommentar / Erläuterung:
MP01	Akupressur	
MP03	Angehörigenbetreuung/-beratung/-seminare	
MP04	Atemgymnastik/-therapie	
MP06	Basale Stimulation	
MP56	Belastungstraining/-therapie/Arbeitserprobung	
MP07	Beratung/Betreuung durch Sozialarbeiter und Sozialarbeiterinnen	sowohl für die somatischen Abteilungen mit Hilfe bei der Versorgung nach dem Krankenhausaufenthalt (Pflegehilfsmittel, Heimunterbringung, Pflegeeinstufung, Rehamaßnahmen) als auch für die Patienten der Klinik für Psychiatrie und Psychotherapie
MP08	Berufsberatung/Rehabilitationsberatung	

Nr.	Medizinisch-pflegerisches Leistungsangebot:	Kommentar / Erläuterung:
MP10	Bewegungsbad/Wassergymnastik	Bewegungsbad als krankengymnastische Behandlung während des stationären Aufenthaltes als auch ambulante Angebote z. B. für Selbsthilfegruppen (Rheumaliga)
MP11	Bewegungstherapie	
MP12	Bobath-Therapie (für Erwachsene und/oder Kinder)	
MP14	Diät- und Ernährungsberatung	
MP15	Entlassungsmanagement/Brückenpflege/Überleitungspflege	
MP16	Ergotherapie/Arbeitstherapie	im Rahmen der stationären Behandlung sowie in Zusammenarbeit mit niedergelassenen Therapeuten im Rahmen des Sano-Care-Projektes, einem Modell der integrierten Versorgung zur nachstationären Betreuung von Schlaganfallpatienten
MP21	Kinästhetik	
MP22	Kontinenztraining/Inkontinenzberatung	
MP24	Manuelle Lymphdrainage	
MP25	Massage	
MP27	Musiktherapie	
MP28	Naturheilverfahren/Homöopathie/Phytotherapie	
MP29	Osteopathie/Chiropraktik/Manuelle Therapie	sowohl während der stationären Behandlung als auch als ambulantes Angebot
MP31	Physikalische Therapie/Bädertherapie	
MP32	Physiotherapie/Krankengymnastik als Einzel- und/oder Gruppentherapie	im Rahmen der stationären Behandlung; bei einzelnen Krankenkassen ambulante Reha für Patienten mit Hüft-, Knie- und Schulter-Endoprothesen und Bandscheibenbehandlungen; in Zusammenarbeit mit niedergelassenen Therapeuten im Rahmen des Sano-Care-Projektes, einem Modell der integrierten Versorgung zur nachstationären Betreuung von Schlaganfallpatienten
MP33	Präventive Leistungsangebote/Präventionskurse	Kooperation mit Fitnesszentrum, Kurse in Zusammenarbeit mit der VHS (Ernährungsberatung, Tai Chi, u. a.)
MP34	Psychologisches/psychotherapeutisches Leistungsangebot/ Psychosozialdienst	psychoonkologische Beratung, ambulant und stationär in Zusammenarbeit mit dem Kooperativen Brustzentrum Siegen-Olpe

Nr.	Medizinisch-pflegerisches Leistungsangebot:	Kommentar / Erläuterung:
MP35	Rückenschule/Haltungsschulung/Wirbelsäulengymnastik	
MP37	Schmerztherapie/-management	
MP63	Sozialdienst	
MP66	Spezielles Leistungsangebot für neurologisch erkrankte Personen	spezielle ambulante Nachsorge für Schlaganfallpatienten in Zusammenarbeit mit niedergelassenen Therapeuten; zur Zeit nur für Versicherte der AOK Westfalen-Lippe
MP44	Stimm- und Sprachtherapie/Logopädie	im Rahmen der stationären Behandlung sowie in Zusammenarbeit mit niedergelassenen Therapeuten im Rahmen des Sano-Care-Projektes, einem Modell der integrierten Versorgung zur nachstationären Betreuung von Schlaganfallpatienten
MP45	Stomatherapie/-beratung	
MP48	Wärme- und Kälteanwendungen	
MP49	Wirbelsäulengymnastik	
MP51	Wundmanagement	Spezielles Angebot für die Versorgung von Dekubiti und anderen chronischen Wunden mit eigenem Qualitätsmanagement
MP52	Zusammenarbeit mit/Kontakt zu Selbsthilfegruppen	Zusammenarbeit mit Selbsthilfegruppen z. B. durch Veranstaltungen für die Gruppen, regelmäßige Treffen verschiedener Gruppen im Haus, ärztliche Betreuung / Beratung der Gruppen

## **A-10** Allgemeine nicht-medizinische Serviceangebote des Krankenhauses

Nr.	Serviceangebot:	Kommentar / Erläuterung:
SA01	Aufenthaltsräume	auf allen Stationen
SA12	Balkon/Terrasse	teilweise vorhanden und wird weiter ausgebaut
SA55	Beschwerdemanagement	
SA39	Besuchsdienst/"Grüne Damen"	
SA22	Bibliothek	
SA23	Cafeteria	die Cafeteria bietet Patienten und Besuchern ein umfangreiches Angebot an Kuchen, Torten, Eis, kleinen Gerichten und Getränken
SA44	Diät-/Ernährungsangebot	



Nr.	Serviceangebot:	Kommentar / Erläuterung:
SA41	Dolmetscherdienste	
SA02	Ein-Bett-Zimmer	auf allen Stationen
SA03	Ein-Bett-Zimmer mit eigener Nasszelle	auf allen Stationen
SA13	Elektrisch verstellbare Betten	alle Betten
SA14	Fernsehgerät am Bett/im Zimmer	kostenloses Fernsehangebot in allen Zimmern
SA26	Frisiersalon	steht von dienstags bis samstags Patienten und externen Kunden zur Verfügung
SA48	Geldautomat	
SA27	Internetzugang	Internetterminal im Eingangsbereich (kostenpflichtig)
SA28	Kiosk/Einkaufsmöglichkeiten	Einkauf von Zeitschriften, Büchern, Lebensmitteln und Sanitärartikel
SA29	Kirchlich-religiöse Einrichtungen	Patienten und Angehörige können sich jederzeit in den Meditationsraum zurückziehen; sonntags wird ein ökumenischer Gottesdienst angeboten
SA30	Klinikeigene Parkplätze für Besucher und Besucherinnen sowie Patienten und Patientinnen	kostenpflichtige Parkplätze rund um das Klinikgebäude
SA21	Kostenlose Getränkebereitstellung	auf einzelnen Stationen stehen Getränkenspender bereit, an denen kostenlos Mineralwasser angeboten wird
SA31	Kulturelle Angebote	regelmäßig Kunstausstellungen und Konzerte
SA34	Rauchfreies Krankenhaus	
SA06	Rollstuhlgerechte Nasszellen	
SA17	Rundfunkempfang am Bett	kostenlos in allen Zimmern
SA42	Seelsorge	ein Seelsorger steht jederzeit zur Verfügung
SA57	Sozialdienst	
SA18	Telefon	kostenpflichtig an jedem Bett
SA09	Unterbringung Begleitperson	soweit medizinisch begründet kostenlos (z. B. Eltern der Kinder, die in der Klinik für Hals-, Nasen- und Ohrenheilkunde stationär aufgenommen werden), sonst kostenpflichtig möglich
SA10	Zwei-Bett-Zimmer	auf allen Stationen
SA11	Zwei-Bett-Zimmer mit eigener Nasszelle	auf allen Stationen

## A-11 Forschung und Lehre des Krankenhauses

### A-11.1 Forschungsschwerpunkte

keine Angaben

### A-11.2 Akademische Lehre

Nr.	Akademische Lehre und weitere ausgewählte wissenschaftliche Tätigkeiten:	Kommentar/Erläuterung:
FL01	Dozenten/Lehrbeauftragungen an Hochschulen und Universitäten	Professor Grond ist apl. Professor der Universität zu Köln.
FL00	klinische Studien	Teilnahme an diversen Studien
FL00	Publikationen und Fallberichte	
FL03	Studierendenausbildung (Famulatur/Praktisches Jahr)	Praktische Ausbildung von Psychologen im Bereich Psychiatrie in Zusammenarbeit mit der Universität Gießen. In allen Kliniken PJ-Studenten der Universität Marburg.
FL05	Teilnahme an multizentrischen Phase-I/II-Studien	Teilnahme an mehreren Studien in der Akut-Therapie und Sekundärprophylaxe des Schlaganfalls
FL06	Teilnahme an multizentrischen Phase-III/IV-Studien	Teilnahme an mehreren Studien in der Akut-Therapie und Sekundärprophylaxe des Schlaganfalls
FL00	Weiterbildungsbefugnis	Es bestehen Weiterbildungsbefugnisse in den Fachbereichen Anästhesiologie (Dr. Nordmeyer), Allgemeinchirurgie (Dr. Gehrke), Handchirurgie (Dr. Palm), Unfallchirurgie (Dr. Palm), Visceralchirurgie (Dr. Gehrke), Innere Medizin (Dr. Grübener, Dr. Schanz, Dr. Schulte), Gastroenterologie (Dr. Schanz), Pneumologie (Dr. Grübener), Rheumatologie (Dr. Schulte), Urologie (Dr. Spelz), Neurologie (Prof. Dr. Grond), Psychiatrie und Psychotherapie (Dr. Kamps), Physikalische Therapie (Dr. Bauer), spezielle Schmerztherapie (Dr. Nordmeyer), spezielle anästhesiologische Schmerztherapie (Dr. Nordmeyer), spezielle neurologische Intensivmedizin (Prof. Dr. Grond), Proktologie (Dr. Weyand), Basisweiterbildung Chirurgie (Dr. Palm, Dr. Gehrke, Dr. Weyand), Schlafmedizin (Dr. Grübener).

### A-11.3 Ausbildung in anderen Heilberufen

Nr.	Ausbildung in anderen Heilberufen:	Kommentar/Erläuterung:
-----	------------------------------------	------------------------

Nr.	Ausbildung in anderen Heilberufen:	Kommentar/Erläuterung:
HB01	Gesundheits- und Krankenpfleger und Gesundheits- und Krankenpflegerin	Eigene Krankenpflegeschule in Zusammenarbeit mit dem St. Marienkrankenhaus Siegen und dem Jungstiling-Krankenhaus Siegen.

## **A-12** Anzahl der Betten im gesamten Krankenhaus nach § 108/109 SGB V

600 Betten

## **A-13** Fallzahlen des Krankenhauses:

### **Vollstationäre Fallzahl:**

15509

### **Ambulante Fallzahlen**

#### **Fallzählweise:**

14276

#### **Patientenzählweise:**

7634

## **A-14** Personal des Krankenhauses

### **A-14.1** Ärzte und Ärztinnen

	Anzahl	Kommentar/ Erläuterung
<b>Ärzte und Ärztinnen insgesamt (außer Belegärzte und Belegärztinnen)</b>	117,9 Vollkräfte	
<b>davon Fachärzte und Fachärztinnen</b>	68,3 Vollkräfte	
<b>Belegärzte und Belegärztinnen (nach § 121 SGB V)</b>	8 Personen	
<b>Ärzte und Ärztinnen, die keiner Fachabteilung zugeordnet sind</b>	0 Vollkräfte	

### **A-14.2** Pflegepersonal

	Anzahl	Ausbildungsdauer	Kommentar/ Erläuterung
<b>Gesundheits- und Krankenpfleger und Gesundheits- und Krankenpflegerinnen</b>	423,0 Vollkräfte	3 Jahre	
<b>Gesundheits- und Kinderkrankenpfleger und Gesundheits- und Kinderkrankenpflegerinnen</b>	0,0 Vollkräfte	3 Jahre	
<b>Altenpfleger und Altenpflegerinnen</b>	0,0 Vollkräfte	3 Jahre	
<b>Pflegeassistenten und Pflegeassistentinnen</b>	0,0 Vollkräfte	2 Jahre	
<b>Krankenpflegehelfer und Krankenpflegehelferinnen</b>	9,0 Vollkräfte	1 Jahr	
<b>Pflegehelfer und Pflegehelferinnen</b>	0,0 Vollkräfte	ab 200 Std. Basiskurs	
<b>Entbindungspfleger und Hebammen</b>	0 Personen	3 Jahre	
<b>Operationstechnische Assistenten und Operationstechnische Assistentinnen</b>	0,9 Vollkräfte	3 Jahre	

# Teil B - Struktur- und Leistungsdaten der Organisationseinheiten / Fachabteilungen

## B-[1] Fachabteilung Medizinische Klinik I Gastroenterologie / Nephrologie / Dialyse

### **B-[1].1** Name der Organisationseinheit/Fachabteilung

Medizinische Klinik I Gastroenterologie / Nephrologie / Dialyse

#### **Art der Abteilung:**

Hauptabteilung

#### **Fachabteilungsschlüssel:**

0100

#### **Weitere Fachabteilungsschlüssel:**

Nr.	Fachabteilung:
0100	Innere Medizin
0104	Innere Medizin/Schwerpunkt Nephrologie
0105	Innere Medizin/Schwerpunkt Hämatologie und internistische Onkologie
0106	Innere Medizin/Schwerpunkt Endokrinologie
0107	Innere Medizin/Schwerpunkt Gastroenterologie
0153	Innere Medizin/Schwerpunkt Diabetes
0400	Nephrologie
0500	Hämatologie und internistische Onkologie
0600	Endokrinologie
0607	Endokrinologie/Schwerpunkt Gastroenterologie
0700	Gastroenterologie
0706	Gastroenterologie/Schwerpunkt Endokrinologie

#### **Hausanschrift:**

Weidenauer Str. 76

57076 Siegen

**Postanschrift:**

57076 Siegen

**Telefon:**

0271 / 7051201

**Fax:**

0271 / 7051204

**E-Mail:**

info@kreisklinikum-siegen.de

**Internet:**<http://www.kreisklinikum-siegen.de>**Chefärztinnen/-ärzte:**

Titel:	Name, Vorname:	Funktion:	Tel. Nr., Email:	Sekretariat:	Belegarzt / KH-Arzt:
Dr.	Schanz, Stefan	Chefarzt	02 71 / 7 05 - 12 01 info@kreisklinikum-siegen.de	Frau Frettlöh	KH-Arzt

## **B-[1].2 Versorgungsschwerpunkte [Medizinische Klinik I Gastroenterologie / Nephrologie / Dialyse]**

Nr.	Versorgungsschwerpunkte im Bereich Medizinische Klinik I Gastroenterologie / Nephrologie / Dialyse:	Kommentar / Erläuterung:
VI07	Diagnostik und Therapie der Hypertonie (Hochdruckkrankheit)	
VI23	Diagnostik und Therapie von angeborenen und erworbenen Immundefekterkrankungen (einschließlich HIV und AIDS)	
VI10	Diagnostik und Therapie von endokrinen Ernährungs- und Stoffwechselkrankheiten	Diabetes, Schilddrüse, ...
VI14	Diagnostik und Therapie von Erkrankungen der Leber, der Galle und des Pankreas	
VI12	Diagnostik und Therapie von Erkrankungen des Darmausgangs	
VI11	Diagnostik und Therapie von Erkrankungen des Magen-Darm-Traktes	
VI09	Diagnostik und Therapie von hämatologischen Erkrankungen	

Nr.	Versorgungsschwerpunkte im Bereich Medizinische Klinik I Gastroenterologie / Nephrologie / Dialyse:	Kommentar / Erläuterung:
VI13	Diagnostik und Therapie von Krankheiten des Peritoneums	
VI08	Diagnostik und Therapie von Nierenerkrankungen	
VI18	Diagnostik und Therapie von onkologischen Erkrankungen	
VI27	Spezialsprechstunde	Chemotherapie
VI00	teilstationäre Dialyse	

### **B-[1].3 Medizinisch-pflegerische Leistungsangebote [Medizinische Klinik I Gastroenterologie / Nephrologie / Dialyse]**

Nr.	Medizinisch-pflegerisches Leistungsangebot:	Kommentar / Erläuterung:
MP00	interdisziplinär	Die medizinisch-pflegerischen Leistungen stehen interdisziplinär allen Patienten / allen Fachabteilungen zur Verfügung (s. A-9)

### **B-[1].4 Nicht-medizinische Serviceangebote [Medizinische Klinik I Gastroenterologie / Nephrologie / Dialyse]**

Nr.	Serviceangebot:	Kommentar / Erläuterung:
SA00	fachabteilungsübergreifend	Die nicht-medizinischen Serviceangebote stehen fachabteilungsübergreifend allen zur Verfügung (s. A-10)

### **B-[1].5 Fallzahlen der Organisationseinheit / Fachabteilung**

#### **Vollstationäre Fallzahl:**

1992

#### **Teilstationäre Fallzahl:**

285

Hinweis:

Eventuelle Unterschiede zwischen Gesamtfallzahl des Krankenhauses und der Summe der Fallzahlen der Organisationseinheiten/ Fachabteilungen können im Anwendungsbereich der Bundespflegesatzverordnung auf internen Verlegungen innerhalb der Psychiatrie/ Psychosomatik beruhen.

## B-[1].6 Diagnosen nach ICD

### B-[1].6.1 Hauptdiagnosen nach ICD

Rang	ICD-10- Ziffer* (3-stellig):	Fallzahl:	Umgangssprachliche Bezeichnung:
1	E86	130	Flüssigkeitsmangel
2	I50	129	Herzschwäche
3	K29	84	Schleimhautentzündung des Magens bzw. des Zwölffingerdarms
4	C18	81	Dickdarmkrebs im Bereich des Grimmdarms (Kolon)
5	I10	80	Bluthochdruck ohne bekannte Ursache
6	F10	69	Psychische bzw. Verhaltensstörung durch Alkohol
7	J18	68	Lungenentzündung, Krankheitserreger vom Arzt nicht näher bezeichnet
8	A41	63	Sonstige Blutvergiftung (Sepsis)
9	C16	59	Magenkrebs
10	E11	55	Zuckerkrankheit, die nicht zwingend mit Insulin behandelt werden muss - Diabetes Typ-2
11	J44	54	Sonstige anhaltende (chronische) Lungenkrankheit mit Verengung der Atemwege - COPD
11	R55	54	Ohnmachtsanfall bzw. Kollaps
13	N18	44	Anhaltende (chronische) Verschlechterung bzw. Verlust der Nierenfunktion
14	N39	42	Sonstige Krankheit der Niere, der Harnwege bzw. der Harnblase
15	N17	36	Akutes Nierenversagen
16	I21	33	Akuter Herzinfarkt
16	K57	33	Krankheit des Dickdarms mit vielen kleinen Ausstülpungen der Schleimhaut - Divertikulose
18	C25	30	Bauchspeicheldrüsenkrebs
19	A09	29	Durchfallkrankheit bzw. Magen-Darm-Grippe, wahrscheinlich ausgelöst durch Bakterien, Viren oder andere Krankheitserreger
20	J69	28	Lungenentzündung durch Einatmen fester oder flüssiger Substanzen, z.B. Nahrung oder Blut

\* Hauptdiagnose gemäß der jeweils geltenden Fassung der Deutschen Kodierrichtlinien

### B-[1].6.2 Weitere Kompetenzdiagnosen

keine Angaben



## B-[1].7 Prozeduren nach OPS

### B-[1].7.1 Durchgeführte Prozeduren nach OPS

Rang	OPS-301 Ziffer (4-stellig):	Anzahl:	Umgangssprachliche Bezeichnung:
1	1-632	1023	Untersuchung der Speiseröhre, des Magens und des Zwölffingerdarms durch eine Spiegelung
2	8-854	784	Verfahren zur Blutwäsche außerhalb des Körpers mit Entfernen der Giftstoffe über ein Konzentrationsgefälle - Dialyse
3	8-855	694	Blutreinigung außerhalb des Körpers durch ein Kombinationsverfahren von Blutentgiftung und Blutwäsche
4	1-440	593	Entnahme einer Gewebeprobe (Biopsie) aus dem oberem Verdauungstrakt, den Gallengängen bzw. der Bauchspeicheldrüse bei einer Spiegelung
5	1-650	341	Untersuchung des Dickdarms durch eine Spiegelung - Koloskopie
6	3-055	230	Ultraschall der Gallenwege mit Zugang über die Speiseröhre
7	8-543	218	Mehrtägige Krebsbehandlung (bspw. 2-4 Tage) mit zwei oder mehr Medikamenten zur Chemotherapie, die über die Vene verabreicht werden
8	3-056	217	Ultraschall der Bauchspeicheldrüse mit Zugang über die Speiseröhre
9	8-900	188	Narkose mit Gabe des Narkosemittels über die Vene
10	1-444	187	Entnahme einer Gewebeprobe (Biopsie) aus dem unteren Verdauungstrakt bei einer Spiegelung
11	8-800	150	Übertragung (Transfusion) von Blut, roten Blutkörperchen bzw. Blutplättchen eines Spenders auf einen Empfänger
12	5-513	143	Operation an den Gallengängen bei einer Magenspiegelung
13	3-054	141	Ultraschall des Zwölffingerdarms mit Zugang über die Speiseröhre
14	5-431	132	Operatives Anlegen einer Magensonde durch die Bauchwand zur künstlichen Ernährung
15	6-001	114	Gabe von Medikamenten gemäß Liste 1 des Prozedurenkatalogs
16	1-651	111	Untersuchung des S-förmigen Abschnitts des Dickdarms durch eine Spiegelung
17	1-642	94	Untersuchung der Gallen- und Bauchspeicheldrüsengänge durch eine Röntgendarstellung mit Kontrastmittel bei einer Spiegelung des Zwölffingerdarms
18	6-002	93	Gabe von Medikamenten gemäß Liste 2 des Prozedurenkatalogs
19	5-452	83	Operative Entfernung oder Zerstörung von erkranktem Gewebe des Dickdarms
20	8-930	65	Intensivmedizinische Überwachung von Atmung, Herz und Kreislauf ohne Messung des Drucks in der Lungenschlagader und im rechten Vorhof des Herzens

### B-[1].7.2 Weitere Kompetenzprozeduren

keine Angaben

## **B-[1].8** Ambulante Behandlungsmöglichkeiten

Nr:	Art der Ambulanz:	Bezeichnung der Ambulanz:	Nr. / Leistung:	Kommentar / Erläuterung:
AM09	D-Arzt- /Berufsgenossenschaftliche Ambulanz	Innere Ambulanz		
AM04	Ermächtigungsambulanz nach § 116 SGB V	Innere Ambulanz		Chemotherapie, ambulante Koloskopien
AM08	Notfallambulanz (24h)	Innere Ambulanz		
AM07	Privatambulanz	Ambulanz Dr. Schanz		alle ambulanten Leistungen im Rahmen der Klinik
AM07	Privatambulanz	Ambulanz Dr. Hebel		alle ambulanten Leistungen im Rahmen der Nephrologie
AM00	teilstationäre Behandlung	teilstationäre Dialyse		alle Arten der Hämodialyse / Plasmapherese
AM11	Vor- und nachstationäre Leistungen nach § 115a SGB V	Innere Ambulanz		

## **B-[1].9** Ambulante Operationen nach § 115b SGB V

Rang	OPS-Ziffer (4-stellig):	Anzahl:	Umgangssprachliche Bezeichnung:
1	1-650	544	Untersuchung des Dickdarms durch eine Spiegelung - Koloskopie
2	1-444	228	Entnahme einer Gewebeprobe (Biopsie) aus dem unteren Verdauungstrakt bei einer Spiegelung
3	5-452	119	Operative Entfernung oder Zerstörung von erkranktem Gewebe des Dickdarms

## **B-[1].10 Zulassung zum Durchgangs-Arztverfahren der Berufsgenossenschaft**

**Arzt oder Ärztin mit ambulanter D-Arzt-Zulassung vorhanden:**

Ja

**stationäre BG-Zulassung:**

Ja

## **B-[1].11 Apparative Ausstattung**

Nr.	Vorhandene Geräte:	Umgangssprachliche Bezeichnung:	24h:	Kommentar / Erläuterung:
AA00	Argon-Beamer			
AA03	Belastungs-EKG/Ergometrie	Belastungstest mit Herzstrommessung		
AA12	Gastroenterologisches Endoskop	Gerät zur Magen-Darm-Spiegelung	Ja	diverse Endoskopiegeräte, z. B. Videoendoskop, Duodenoskop
AA14	Geräte für Nierenersatzverfahren		Ja	Dialyse, Hämofiltration, Peritonealdialyse)
AA29	Sonographiegerät/Dopplersonographiegerät/Duplexsonographiegerät	Ultraschallgerät/mit Nutzung des Dopplereffekts/farbkodierter Ultraschall	Ja	Farbdoppler
AA00	Transösophageale Echokardiographie			

## **B-[1].12 Personelle Ausstattung**

### **B-[1].12.1 Ärzte und Ärztinnen:**

	Anzahl	Kommentar/ Erläuterung
<b>Ärzte und Ärztinnen insgesamt (außer Belegärzte und Belegärztinnen)</b>	9,8 Vollkräfte	
<b>davon Fachärzte und Fachärztinnen</b>	4,8 Vollkräfte	
<b>Belegärzte und Belegärztinnen (nach § 121 SGB V)</b>	0 Personen	

#### Ärztliche Fachexpertise der Abteilung:

Nr.	Facharztbezeichnung:	Kommentar / Erläuterung:
AQ23	Innere Medizin	Weiterbildungsbefugnis 48 Monate
AQ26	Innere Medizin und SP Gastroenterologie	Weiterbildungsbefugnis Gastroenterologie 24 Monate
AQ29	Innere Medizin und SP Nephrologie	
AQ59	Transfusionsmedizin	

Nr.	Zusatzweiterbildung (fakultativ):	Kommentar / Erläuterung:
ZF25	Medikamentöse Tumorthapie	

#### B-[1].12.2 Pflegepersonal:

	Anzahl	Ausbildungsdauer	Kommentar/ Erläuterung
<b>Gesundheits- und Krankenpfleger und Gesundheits- und Krankenpflegerinnen</b>	68,7 Vollkräfte	3 Jahre	Die Stationen sind interdisziplinär belegt, d. h. das Pflegepersonal einer Station betreut Patienten verschiedener Fachabteilungen. Die Pflegekräfte einer Station werden den Fachabteilungen deshalb prozentual entsprechend der Belegung zugeordnet.
<b>Gesundheits- und Kinderkrankenschwester und Gesundheits- und Kinderkrankenschwestern</b>	0 Vollkräfte	3 Jahre	
<b>Altenpfleger und Altenpflegerinnen</b>	0 Vollkräfte	3 Jahre	

	Anzahl	Ausbildungsdauer	Kommentar/ Erläuterung
<b>Pflegeassistenten und Pflegeassistentinnen</b>	0 Vollkräfte	2 Jahre	
<b>Krankenpflegehelfer und Krankenpflegehelferinnen</b>	0 Vollkräfte	1 Jahr	
<b>Pflegehelfer und Pflegehelferinnen</b>	0 Vollkräfte	ab 200 Std. Basiskurs	
<b>Entbindungspfleger und Hebammen</b>	0 Personen	3 Jahre	
<b>Operationstechnische Assistenten und Operationstechnische Assistentinnen</b>	0 Vollkräfte	3 Jahre	

**B-[1].12.3 Spezielles therapeutisches Personal:**Für die Organisationseinheit/Fachabteilung steht folgendes spezielles therapeutisches Personal zur Verfügung:

Nr.	Spezielles therapeutisches Personal:	Kommentar/ Erläuterung:
SP02	Arzthelfer und Arzthelferin	Das spezielle therapeutische Personal steht fachabteilungsübergreifend für alle Patienten zur Verfügung.
SP00	Desinfektor	Das spezielle therapeutische Personal steht fachabteilungsübergreifend für alle Patienten zur Verfügung.
SP04	Diätassistent und Diätassistentin	Das spezielle therapeutische Personal steht fachabteilungsübergreifend für alle Patienten zur Verfügung.
SP05	Ergotherapeut und Ergotherapeutin/Arbeits- und Beschäftigungstherapeut und Arbeits- und Beschäftigungstherapeutin	Das spezielle therapeutische Personal steht fachabteilungsübergreifend für alle Patienten zur Verfügung.
SP00	Gesundheitsberater	Das spezielle therapeutische Personal steht fachabteilungsübergreifend für alle Patienten zur Verfügung.
SP09	Heilpädagoge und Heilpädagogin	Das spezielle therapeutische Personal steht fachabteilungsübergreifend für alle Patienten zur Verfügung.
SP00	Hygienefachkraft	Das spezielle therapeutische Personal steht fachabteilungsübergreifend für alle Patienten zur Verfügung.
SP11	Kinästhetikbeauftragter und Kinästhetikbeauftragte	Das spezielle therapeutische Personal steht fachabteilungsübergreifend für alle Patienten zur Verfügung.

Nr.	Spezielles therapeutisches Personal:	Kommentar/ Erläuterung:
SP13	Kunsttherapeut und Kunsttherapeutin/Maltherapeut und Maltherapeutin/Gestaltungstherapeut und Gestaltungstherapeutin/ Bibliotheraapeut und Bibliotheraeputin	Das spezielle therapeutische Personal steht fachabteilungsübergreifend für alle Patienten zur Verfügung.
SP14	Logopäde und Logopädin/Sprachheilpädagoge und Sprachheilpädagogin/Klinischer Linguist und Klinische Linguistin/Sprechwissenschaftler und Sprechwissenschaftlerin/Phonetiker und Phonetikerin	Das spezielle therapeutische Personal steht fachabteilungsübergreifend für alle Patienten zur Verfügung.
SP15	Masseur/Medizinischer Bademeister und Masseurin/Medizinische Bademeisterin	Das spezielle therapeutische Personal steht fachabteilungsübergreifend für alle Patienten zur Verfügung.
SP16	Musiktherapeut und Musiktherapeutin	Das spezielle therapeutische Personal steht fachabteilungsübergreifend für alle Patienten zur Verfügung.
SP17	Oecotrophologe und Oecotrophologin/Ernährungswissenschaftler und Ernährungswissenschaftlerin	Das spezielle therapeutische Personal steht fachabteilungsübergreifend für alle Patienten zur Verfügung.
SP21	Physiotherapeut und Physiotherapeutin	Das spezielle therapeutische Personal steht fachabteilungsübergreifend für alle Patienten zur Verfügung.
SP23	Psychologe und Psychologin	Das spezielle therapeutische Personal steht fachabteilungsübergreifend für alle Patienten zur Verfügung.
SP24	Psychologischer Psychotherapeut und Psychologische Psychotherapeutin	Das spezielle therapeutische Personal steht fachabteilungsübergreifend für alle Patienten zur Verfügung.
SP25	Sozialarbeiter und Sozialarbeiterin	Das spezielle therapeutische Personal steht fachabteilungsübergreifend für alle Patienten zur Verfügung.
SP27	Stomatherapeut und Stomatherapeutin	Das spezielle therapeutische Personal steht fachabteilungsübergreifend für alle Patienten zur Verfügung.
SP28	Wundmanager und Wundmanagerin/Wundberater und Wundberaterin/Wundexperte und Wundexpertin/Wundbeauftragter und Wundbeauftragte	Das spezielle therapeutische Personal steht fachabteilungsübergreifend für alle Patienten zur Verfügung.

# B-[2] Fachabteilung Klinik für Innere Medizin

## B-[2].1 Name der Organisationseinheit/Fachabteilung

Klinik für Innere Medizin

### Art der Abteilung:

Hauptabteilung

### Fachabteilungsschlüssel:

0100

### Weitere Fachabteilungsschlüssel:

Nr.	Fachabteilung:
0100	Innere Medizin
0152	Innere Medizin/Schwerpunkt Infektionskrankheiten
0500	Hämatologie und internistische Onkologie
3601	Intensivmedizin/Schwerpunkt Innere Medizin

### Hausanschrift:

Kohlbettstr. 15

57072 Siegen

### Postanschrift:

57072 Siegen

### Telefon:

0271 / 2340 - 1201

### Fax:

0271 / 2340 - 1204

### E-Mail:

info@kreisklinikum-siegen.de

### Internet:

<http://www.kreisklinikum-siegen.de>

### Chefärztinnen/-ärzte:

Titel:	Name, Vorname:	Funktion:	Tel. Nr., Email:	Sekretariat:	Belegarzt / KH-Arzt:
--------	----------------	-----------	------------------	--------------	----------------------

Titel:	Name, Vorname:	Funktion:	Tel. Nr., Email:	Sekretariat:	Belegarzt / KH-Arzt:
Dr.	Grübener, Rainer	Chefarzt	02 71 / 23 40 - 12 01 info@kreisklinikum-siegen.de	Frau	KH-Arzt

## B-[2].2 Versorgungsschwerpunkte [Klinik für Innere Medizin]

Nr.	Versorgungsschwerpunkte im Bereich Klinik für Innere Medizin:	Kommentar / Erläuterung:
VI21	Betreuung von Patienten und Patientinnen vor und nach Transplantation	
VI07	Diagnostik und Therapie der Hypertonie (Hochdruckkrankheit)	
VI22	Diagnostik und Therapie von Allergien	
VI23	Diagnostik und Therapie von angeborenen und erworbenen Immundefekterkrankungen (einschließlich HIV und AIDS)	
VI10	Diagnostik und Therapie von endokrinen Ernährungs- und Stoffwechselkrankheiten	Diabetes, Schilddrüse, ...
VI14	Diagnostik und Therapie von Erkrankungen der Leber, der Galle und des Pankreas	
VI12	Diagnostik und Therapie von Erkrankungen des Darmausgangs	
VI11	Diagnostik und Therapie von Erkrankungen des Magen-Darm-Traktes	
VI24	Diagnostik und Therapie von geriatrischen Erkrankungen	
VI09	Diagnostik und Therapie von hämatologischen Erkrankungen	
VI19	Diagnostik und Therapie von infektiösen und parasitären Krankheiten	
VI01	Diagnostik und Therapie von ischämischen Herzkrankheiten	
VI04	Diagnostik und Therapie von Krankheiten der Arterien, Arteriolen und Kapillaren	
VI05	Diagnostik und Therapie von Krankheiten der Venen, der Lymphgefäße und der Lymphknoten	
VI13	Diagnostik und Therapie von Krankheiten des Peritoneums	
VI08	Diagnostik und Therapie von Nierenerkrankungen	
VI18	Diagnostik und Therapie von onkologischen Erkrankungen	



Nr.	Versorgungsschwerpunkte im Bereich Klinik für Innere Medizin:	Kommentar / Erläuterung:
VI25	Diagnostik und Therapie von psychischen und Verhaltensstörungen	
VI17	Diagnostik und Therapie von rheumatologischen Erkrankungen	
VI03	Diagnostik und Therapie von sonstigen Formen der Herzkrankheit	
VI06	Diagnostik und Therapie von zerebrovaskulären Krankheiten	
VR04	Duplexsonographie	
VR03	Eindimensionale Dopplersonographie	
VR06	Endosonographie	
VR08	Fluoroskopie/Durchleuchtung als selbständige Leistung	
VI20	Intensivmedizin	
VR02	Native Sonographie	
VR05	Sonographie mit Kontrastmittel	

### **B-[2].3 Medizinisch-pflegerische Leistungsangebote [Klinik für Innere Medizin]**

Nr.	Medizinisch-pflegerisches Leistungsangebot:	Kommentar / Erläuterung:
MP00	interdisziplinär	Die medizinisch-pflegerischen Leistungen stehen interdisziplinär allen Patienten / allen Fachabteilungen zur Verfügung (s. A-9)

### **B-[2].4 Nicht-medizinische Serviceangebote [Klinik für Innere Medizin]**

Nr.	Serviceangebot:	Kommentar / Erläuterung:
SA00	fachabteilungsübergreifend	Die nicht-medizinischen Serviceangebote stehen fachabteilungsübergreifend allen zur Verfügung (s. A-10)

### **B-[2].5 Fallzahlen der Organisationseinheit / Fachabteilung**

#### **Vollstationäre Fallzahl:**

1665

Hinweis:

Eventuelle Unterschiede zwischen Gesamtfallzahl des Krankenhauses und der Summe der Fallzahlen der Organisationseinheiten/  
 Fachabteilungen können im Anwendungsbereich der Bundespflegesatzverordnung auf internen Verlegungen innerhalb der Psychiatrie/  
 Psychosomatik beruhen.

## B-[2].6 Diagnosen nach ICD

### B-[2].6.1 Hauptdiagnosen nach ICD

Rang	ICD-10- Ziffer* (3-stellig):	Fallzahl:	Umgangssprachliche Bezeichnung:
1	I50	207	Herzschwäche
2	K29	72	Schleimhautentzündung des Magens bzw. des Zwölffingerdarms
3	A09	70	Durchfallkrankheit bzw. Magen-Darm-Grippe, wahrscheinlich ausgelöst durch Bakterien, Viren oder andere Krankheitserreger
4	F10	48	Psychische bzw. Verhaltensstörung durch Alkohol
5	I10	46	Bluthochdruck ohne bekannte Ursache
6	E11	45	Zuckerkrankheit, die nicht zwingend mit Insulin behandelt werden muss - Diabetes Typ-2
7	R55	40	Ohnmachtsanfall bzw. Kollaps
8	K25	38	Magengeschwür
9	C20	37	Dickdarmkrebs im Bereich des Mastdarms - Rektumkrebs
10	I48	35	Herzrhythmusstörung, ausgehend von den Vorhöfen des Herzens
11	I21	30	Akuter Herzinfarkt
12	C18	29	Dickdarmkrebs im Bereich des Grimmdarms (Kolon)
13	D50	24	Blutarmut durch Eisenmangel
14	A08	20	Durchfallkrankheit, ausgelöst durch Viren oder sonstige Krankheitserreger
14	I20	20	Anfallsartige Enge und Schmerzen in der Brust - Angina pectoris
16	K57	19	Krankheit des Dickdarms mit vielen kleinen Ausstülpungen der Schleimhaut - Divertikulose
17	A04	18	Sonstige Durchfallkrankheit, ausgelöst durch Bakterien
17	K52	18	Sonstige Schleimhautentzündung des Magens bzw. des Darms, nicht durch Bakterien oder andere Krankheitserreger verursacht
17	K56	18	Darmverschluss (Ileus) ohne Eingeweidebruch
17	T78	18	Unerwünschte Nebenwirkung

\* Hauptdiagnose gemäß der jeweils geltenden Fassung der Deutschen Kodierrichtlinien

## B-[2].6.2 Weitere Kompetenzdiagnosen

keine Angaben

## B-[2].7 Prozeduren nach OPS

### B-[2].7.1 Durchgeführte Prozeduren nach OPS

Rang	OPS-301 Ziffer (4-stellig):	Anzahl:	Umgangssprachliche Bezeichnung:
1	1-632	656	Untersuchung der Speiseröhre, des Magens und des Zwölffingerdarms durch eine Spiegelung
2	1-440	416	Entnahme einer Gewebeprobe (Biopsie) aus dem oberem Verdauungstrakt, den Gallengängen bzw. der Bauchspeicheldrüse bei einer Spiegelung
3	1-650	364	Untersuchung des Dickdarms durch eine Spiegelung - Koloskopie
4	3-052	276	Ultraschall des Herzens (Echokardiographie) von der Speiseröhre aus - TEE
5	1-444	98	Entnahme einer Gewebeprobe (Biopsie) aus dem unteren Verdauungstrakt bei einer Spiegelung
6	8-800	95	Übertragung (Transfusion) von Blut, roten Blutkörperchen bzw. Blutplättchen eines Spenders auf einen Empfänger
7	8-543	87	Mehrtägige Krebsbehandlung (bspw. 2-4 Tage) mit zwei oder mehr Medikamenten zur Chemotherapie, die über die Vene verabreicht werden
8	5-452	76	Operative Entfernung oder Zerstörung von erkranktem Gewebe des Dickdarms
9	1-651	69	Untersuchung des S-förmigen Abschnitts des Dickdarms durch eine Spiegelung
9	8-930	69	Intensivmedizinische Überwachung von Atmung, Herz und Kreislauf ohne Messung des Drucks in der Lungenschlagader und im rechten Vorhof des Herzens
11	8-931	29	Intensivmedizinische Überwachung von Atmung, Herz und Kreislauf mit Messung des Drucks in der oberen Hohlvene (zentraler Venendruck)
12	6-001	25	Gabe von Medikamenten gemäß Liste 1 des Prozedurenkatalogs
12	8-831	25	Legen bzw. Wechsel eines Schlauches (Katheter), der in den großen Venen platziert ist
14	8-701	23	Einführung eines Schlauches in die Luftröhre zur Beatmung - Intubation
15	1-424	18	Entnahme einer Gewebeprobe (Biopsie) aus dem Knochenmark ohne operativen Einschnitt
15	1-790	18	Untersuchung von Hirn-, Herz-, Muskel- bzw. Atmungsvorgängen während des Schlafes
17	6-002	17	Gabe von Medikamenten gemäß Liste 2 des Prozedurenkatalogs
18	1-845	16	Untersuchung der Leber durch Flüssigkeits- oder Gewebeentnahme mit einer Nadel
19	8-132	15	Spülung oder Gabe von Medikamenten in die Harnblase
20	5-431	11	Operatives Anlegen einer Magensonde durch die Bauchwand zur künstlichen Ernährung

## B-[2].7.2 Weitere Kompetenzprozeduren

keine Angaben

## B-[2].8 Ambulante Behandlungsmöglichkeiten

Nr:	Art der Ambulanz:	Bezeichnung der Ambulanz:	Nr. / Leistung:	Kommentar / Erläuterung:
AM09	D-Arzt- /Berufsgenossenschaftliche Ambulanz	Innere Ambulanz		
AM04	Ermächtigungsambulanz nach § 116 SGB V	Innere Ambulanz		
AM08	Notfallambulanz (24h)	Innere Ambulanz		
AM07	Privatambulanz	Privatambulanz Dr. Grübener		alle ambulanten Leistungen im Rahmen der Klinik
AM11	Vor- und nachstationäre Leistungen nach § 115a SGB V	Innere Ambulanz		

## B-[2].9 Ambulante Operationen nach § 115b SGB V

Rang	OPS-Ziffer (4-stellig):	Anzahl:	Umgangssprachliche Bezeichnung:
1	1-650	201	Untersuchung des Dickdarms durch eine Spiegelung - Koloskopie
2	1-444	47	Entnahme einer Gewebeprobe (Biopsie) aus dem unteren Verdauungstrakt bei einer Spiegelung
3	5-452	36	Operative Entfernung oder Zerstörung von erkranktem Gewebe des Dickdarms

## B-[2].10 Zulassung zum Durchgangs-Arztverfahren der Berufsgenossenschaft

Arzt oder Ärztin mit ambulanter D-Arzt-Zulassung vorhanden:

Ja

stationäre BG-Zulassung:

Ja

## B-[2].11 Apparative Ausstattung

Nr.	Vorhandene Geräte:	Umgangssprachliche Bezeichnung:	24h:	Kommentar / Erläuterung:
AA03	Belastungs-EKG/Ergometrie	Belastungstest mit Herzstrommessung		
AA12	Gastroenterologisches Endoskop	Gerät zur Magen-Darm-Spiegelung	Ja	
AA16	Geräte zur Strahlentherapie			
AA29	Sonographiegerät/Dopplersonographiegerät/Duplexsonographiegerät	Ultraschallgerät/mit Nutzung des Dopplereffekts/farbkodierter Ultraschall	Ja	Farbdoppler
AA32	Szintigraphiescanner/Gamma-sonde	Nuklearmedizinisches Verfahren zur Entdeckung bestimmter, zuvor markierter Gewebe, z. B. Lymphknoten		in Zusammenarbeit mit St. Marien-Krankenhaus

## B-[2].12 Personelle Ausstattung

### B-[2].12.1 Ärzte und Ärztinnen:

	Anzahl	Kommentar/ Erläuterung
<b>Ärzte und Ärztinnen insgesamt (außer Belegärzte und Belegärztinnen)</b>	9,5 Vollkräfte	
<b>davon Fachärzte und Fachärztinnen</b>	5 Vollkräfte	
<b>Belegärzte und Belegärztinnen (nach § 121 SGB V)</b>	0 Personen	

### Ärztliche Fachexpertise der Abteilung:

Nr.	Facharztbezeichnung:	Kommentar / Erläuterung:
AQ23	Innere Medizin	Weiterbildungsbefugnis 72 Monate

Nr.	Facharztbezeichnung:	Kommentar / Erläuterung:
AQ30	Innere Medizin und SP Pneumologie	Weiterbildungsbefugnis Pneumologie 24 Monate

Nr.	Zusatzweiterbildung (fakultativ):	Kommentar / Erläuterung:
ZF03	Allergologie	
ZF22	Labordiagnostik	
ZF39	Schlafmedizin	Weiterbildungsbefugnis nach neuer Weiterbildungsordnung

## B-[2].12.2 Pflegepersonal:

	Anzahl	Ausbildungsdauer	Kommentar/ Erläuterung
<b>Gesundheits- und Krankenpfleger und Gesundheits- und Krankenpflegerinnen</b>	40,6 Vollkräfte	3 Jahre	Die Stationen sind interdisziplinär belegt, d. h. das Pflegepersonal einer Station betreut Patienten verschiedener Fachabteilungen. Die Pflegekräfte einer Station werden den Fachabteilungen deshalb prozentual entsprechend der Belegung zugeordnet.
<b>Gesundheits- und Kinderkrankenpfleger und Gesundheits- und Kinderkrankenpflegerinnen</b>	0 Vollkräfte	3 Jahre	
<b>Altenpfleger und Altenpflegerinnen</b>	0 Vollkräfte	3 Jahre	
<b>Pflegeassistenten und Pflegeassistentinnen</b>	0 Vollkräfte	2 Jahre	
<b>Krankenpflegehelfer und Krankenpflegehelferinnen</b>	0,5 Vollkräfte	1 Jahr	
<b>Pflegehelfer und Pflegehelferinnen</b>	0 Vollkräfte	ab 200 Std. Basiskurs	
<b>Entbindungspfleger und Hebammen</b>	0 Personen	3 Jahre	

	Anzahl	Ausbildungsdauer	Kommentar/ Erläuterung
<b>Operationstechnische Assistenten und Operationstechnische Assistentinnen</b>	0 Vollkräfte	3 Jahre	

**B-[2].12.3 Spezielles therapeutisches Personal:**Für die Organisationseinheit/Fachabteilung steht folgendes spezielles therapeutisches Personal zur Verfügung:

Nr.	Spezielles therapeutisches Personal:	Kommentar/ Erläuterung:
SP02	Arzthelfer und Arzthelferin	Das spezielle therapeutische Personal steht fachabteilungsübergreifend für alle Patienten zur Verfügung.
SP00	Desinfektor	Das spezielle therapeutische Personal steht fachabteilungsübergreifend für alle Patienten zur Verfügung.
SP04	Diätassistent und Diätassistentin	Das spezielle therapeutische Personal steht fachabteilungsübergreifend für alle Patienten zur Verfügung.
SP05	Ergotherapeut und Ergotherapeutin/Arbeits- und Beschäftigungstherapeut und Arbeits- und Beschäftigungstherapeutin	Das spezielle therapeutische Personal steht fachabteilungsübergreifend für alle Patienten zur Verfügung.
SP00	Gesundheitsberaterin	Das spezielle therapeutische Personal steht fachabteilungsübergreifend für alle Patienten zur Verfügung.
SP09	Heilpädagoge und Heilpädagogin	Das spezielle therapeutische Personal steht fachabteilungsübergreifend für alle Patienten zur Verfügung.
SP00	Hygienefachkraft	Das spezielle therapeutische Personal steht fachabteilungsübergreifend für alle Patienten zur Verfügung.
SP11	Kinästhetikbeauftragter und Kinästhetikbeauftragte	Das spezielle therapeutische Personal steht fachabteilungsübergreifend für alle Patienten zur Verfügung.
SP13	Kunsttherapeut und Kunsttherapeutin/Maltherapeut und Maltherapeutin/Gestaltungstherapeut und Gestaltungstherapeutin/ Bibliotheraapeut und Bibliotheraeputin	Das spezielle therapeutische Personal steht fachabteilungsübergreifend für alle Patienten zur Verfügung.
SP14	Logopäde und Logopädin/Sprachheilpädagoge und Sprachheilpädagogin/Klinischer Linguist und Klinische Linguistin/Sprechwissenschaftler und Sprechwissenschaftlerin/Phonetiker und Phonetikerin	Das spezielle therapeutische Personal steht fachabteilungsübergreifend für alle Patienten zur Verfügung.

Nr.	Spezielles therapeutisches Personal:	Kommentar/ Erläuterung:
SP15	Masseur/Medizinischer Bademeister und Masseurin/Medizinische Bademeisterin	Das spezielle therapeutische Personal steht fachabteilungsübergreifend für alle Patienten zur Verfügung.
SP16	Musiktherapeut und Musiktherapeutin	Das spezielle therapeutische Personal steht fachabteilungsübergreifend für alle Patienten zur Verfügung.
SP17	Oecotrophologe und Oecotrophologin/Ernährungswissenschaftler und Ernährungswissenschaftlerin	Das spezielle therapeutische Personal steht fachabteilungsübergreifend für alle Patienten zur Verfügung.
SP21	Physiotherapeut und Physiotherapeutin	Das spezielle therapeutische Personal steht fachabteilungsübergreifend für alle Patienten zur Verfügung.
SP23	Psychologe und Psychologin	Das spezielle therapeutische Personal steht fachabteilungsübergreifend für alle Patienten zur Verfügung.
SP24	Psychologischer Psychotherapeut und Psychologische Psychotherapeutin	Das spezielle therapeutische Personal steht fachabteilungsübergreifend für alle Patienten zur Verfügung.
SP25	Sozialarbeiter und Sozialarbeiterin	Das spezielle therapeutische Personal steht fachabteilungsübergreifend für alle Patienten zur Verfügung.
SP27	Stomatherapeut und Stomatherapeutin	Das spezielle therapeutische Personal steht fachabteilungsübergreifend für alle Patienten zur Verfügung.
SP28	Wundmanager und Wundmanagerin/Wundberater und Wundberaterin/Wundexperte und Wundexpertin/Wundbeauftragter und Wundbeauftragte	Das spezielle therapeutische Personal steht fachabteilungsübergreifend für alle Patienten zur Verfügung.



# B-[3] Fachabteilung Klinik für Pneumologie

## **B-[3].1** Name der Organisationseinheit/Fachabteilung

Klinik für Pneumologie

### **Art der Abteilung:**

Hauptabteilung

### **Fachabteilungsschlüssel:**

1400

### **Weitere Fachabteilungsschlüssel:**

Nr.	Fachabteilung:
0100	Innere Medizin
0108	Innere Medizin/Schwerpunkt Pneumologie
0114	Innere Medizin/Schwerpunkt Lungen- und Bronchialheilkunde
0800	Pneumologie
1400	Lungen- und Bronchialheilkunde
3601	Intensivmedizin/Schwerpunkt Innere Medizin

### **Hausanschrift:**

Kohlbettstr. 15

57072 Siegen

### **Postanschrift:**

57072 Siegen

### **Telefon:**

0271 / 23401201

### **Fax:**

0271 / 23401204

### **E-Mail:**

info@kreisklinikum-siegen.de

### **Internet:**

<http://www.kreisklinikum-siegen.de>

### **Chefärztinnen/-ärzte:**

Titel:	Name, Vorname:	Funktion:	Tel. Nr., Email:	Sekretariat:	Belegarzt / KH-Arzt:
Dr.	Grübener, Rainer	Chefarzt	02 71 / 23 40 - 12 01 info@kreisklinikum-siegen.de	Frau	KH-Arzt

### **B-[3].2 Versorgungsschwerpunkte [Klinik für Pneumologie]**

Nr.	Versorgungsschwerpunkte im Bereich Klinik für Pneumologie:	Kommentar / Erläuterung:
VI02	Diagnostik und Therapie der pulmonalen Herzkrankheit und von Krankheiten des Lungenkreislaufes	
VI22	Diagnostik und Therapie von Allergien	
VI15	Diagnostik und Therapie von Erkrankungen der Atemwege und der Lunge	
VI24	Diagnostik und Therapie von geriatrischen Erkrankungen	
VI09	Diagnostik und Therapie von hämatologischen Erkrankungen	
VI19	Diagnostik und Therapie von infektiösen und parasitären Krankheiten	
VI16	Diagnostik und Therapie von Krankheiten der Pleura	
VI18	Diagnostik und Therapie von onkologischen Erkrankungen	
VR04	Duplexsonographie	
VR03	Eindimensionale Dopplersonographie	
VR06	Endosonographie	
VR08	Fluoroskopie/Durchleuchtung als selbständige Leistung	
VI20	Intensivmedizin	
VR02	Native Sonographie	
VR05	Sonographie mit Kontrastmittel	

### **B-[3].3 Medizinisch-pflegerische Leistungsangebote [Klinik für Pneumologie]**

Nr.	Medizinisch-pflegerisches Leistungsangebot:	Kommentar / Erläuterung:
MP00	interdisziplinär	Die medizinisch-pflegerischen Leistungen stehen interdisziplinär allen Patienten / allen Fachabteilungen zur Verfügung (s. A-9)

### **B-[3].4 Nicht-medizinische Serviceangebote [Klinik für Pneumologie]**

Nr.	Serviceangebot:	Kommentar / Erläuterung:
SA00	fachabteilungsübergreifend	Die nicht-medizinischen Serviceangebote stehen fachabteilungsübergreifend allen zur Verfügung (s. A-10)

### **B-[3].5 Fallzahlen der Organisationseinheit / Fachabteilung**

#### **Vollstationäre Fallzahl:**

1427

Hinweis:

Eventuelle Unterschiede zwischen Gesamtfallzahl des Krankenhauses und der Summe der Fallzahlen der Organisationseinheiten/ Fachabteilungen können im Anwendungsbereich der Bundespflegesatzverordnung auf internen Verlegungen innerhalb der Psychiatrie/ Psychosomatik beruhen.

### **B-[3].6 Diagnosen nach ICD**

#### **B-[3].6.1 Hauptdiagnosen nach ICD**

Rang	ICD-10- Ziffer* (3-stellig):	Fallzahl:	Umgangssprachliche Bezeichnung:
1	G47	570	Schlafstörung
2	J44	318	Sonstige anhaltende (chronische) Lungenkrankheit mit Verengung der Atemwege - COPD
3	C34	270	Bronchialkrebs bzw. Lungenkrebs
4	R06	88	Atemstörung
5	J18	71	Lungenentzündung, Krankheitserreger vom Arzt nicht näher bezeichnet
6	J20	41	Akute Bronchitis
7	J15	28	Lungenentzündung durch Bakterien
8	J45	20	Asthma

Rang	ICD-10- Ziffer* (3-stellig):	Fallzahl:	Umgangssprachliche Bezeichnung:
9	C45	17	Bindegewebskrebs von Brustfell (Pleura), Bauchfell (Peritoneum) oder Herzbeutel (Perikard) - Mesotheliom
10	I26	13	Verschluss eines Blutgefäßes in der Lunge durch ein Blutgerinnsel - Lungenembolie
11	J96	12	Störung der Atmung mit ungenügender Aufnahme von Sauerstoff ins Blut
12	J46	10	Schwerer Asthmaanfall - Status asthmaticus
12	J90	10	Erguss zwischen Lunge und Rippen
14	J69	9	Lungenentzündung durch Einatmen fester oder flüssiger Substanzen, z.B. Nahrung oder Blut
15	D38	8	Tumor des Mittelohres, der Atmungsorgane bzw. von Organen im Brustkorb ohne Angabe, ob gutartig oder bösartig
15	J41	8	Einfache bzw. schleimig-eitrige anhaltende (chronische) Bronchitis
17	A15	7	Tuberkulose der Atemorgane, mit gesichertem Nachweis der Krankheitserreger
17	D86	7	Krankheit des Bindegewebes mit Knötchenbildung - Sarkoidose
17	J84	7	Sonstige Krankheit des Bindegewebes in der Lunge
20	J93	6	Luftansammlung zwischen Lunge und Rippen - Pneumothorax

\* Hauptdiagnose gemäß der jeweils geltenden Fassung der Deutschen Kodierrichtlinien

## B-[3].6.2 Weitere Kompetenzdiagnosen

keine Angaben

## B-[3].7 Prozeduren nach OPS

### B-[3].7.1 Durchgeführte Prozeduren nach OPS

Rang	OPS-301 Ziffer (4-stellig):	Anzahl:	Umgangssprachliche Bezeichnung:
1	1-710	4039	Messung der Lungenfunktion in einer luftdichten Kabine - Ganzkörperplethysmographie
2	1-790	1019	Untersuchung von Hirn-, Herz-, Muskel- bzw. Atmungsvorgängen während des Schlafes
3	1-620	552	Untersuchung der Luftröhre und der Bronchien durch eine Spiegelung
4	8-717	428	Einrichtung und Anpassung des Beatmungsgeräts zur Behandlung von Atemstörungen während des Schlafes
5	1-711	269	Bestimmung der Menge von Kohlenmonoxid, die durch die Lunge aufgenommen und abgegeben wird
6	1-430	186	Entnahme einer Gewebeprobe (Biopsie) aus den Atemwegen bei einer Spiegelung

Rang	OPS-301 Ziffer (4-stellig):	Anzahl:	Umgangssprachliche Bezeichnung:
7	8-543	149	Mehrtägige Krebsbehandlung (bspw. 2-4 Tage) mit zwei oder mehr Medikamenten zur Chemotherapie, die über die Vene verabreicht werden
8	8-152	52	Behandlung durch gezieltes Einstechen einer Nadel in den Brustkorb mit anschließender Gabe oder Entnahme von Substanzen, z.B. Flüssigkeit
9	8-800	33	Übertragung (Transfusion) von Blut, roten Blutkörperchen bzw. Blutplättchen eines Spenders auf einen Empfänger
10	8-542	25	Ein- oder mehrtägige Krebsbehandlung mit Chemotherapie in die Vene bzw. unter die Haut
10	8-930	25	Intensivmedizinische Überwachung von Atmung, Herz und Kreislauf ohne Messung des Drucks in der Lungenschlagader und im rechten Vorhof des Herzens
12	8-144	22	Einbringen eines Röhrchens oder Schlauchs in den Raum zwischen Lunge und Rippe zur Ableitung von Flüssigkeit (Drainage)
13	6-002	21	Gabe von Medikamenten gemäß Liste 2 des Prozedurenkatalogs
14	6-001	20	Gabe von Medikamenten gemäß Liste 1 des Prozedurenkatalogs
15	8-522	19	Strahlenbehandlung mit hochenergetischer Strahlung bei Krebskrankheit - Hochvoltstrahlentherapie
16	1-844	17	Untersuchung des Raumes zwischen Lunge und Rippen durch Flüssigkeits- oder Gewebeentnahme mit einer Nadel
17	8-831	14	Legen bzw. Wechsel eines Schlauches (Katheter), der in den großen Venen platziert ist
18	5-339	9	Sonstige Operation an Lunge bzw. Bronchien
18	8-931	9	Intensivmedizinische Überwachung von Atmung, Herz und Kreislauf mit Messung des Drucks in der oberen Hohlvene (zentraler Venendruck)
20	8-527	8	Herstellen bzw. Anpassen von Hilfsmitteln zur Strahlenbehandlung

### **B-[3].7.2 Weitere Kompetenzprozeduren**

keine Angaben

### **B-[3].8 Ambulante Behandlungsmöglichkeiten**

Nr:	Art der Ambulanz:	Bezeichnung der Ambulanz:	Nr. / Leistung:	Kommentar / Erläuterung:
AM09	D-Arzt- /Berufsgenossenschaftliche Ambulanz	Innere Ambulanz		
AM04	Ermächtigungsambulanz nach § 116 SGB V	Innere Ambulanz		
AM08	Notfallambulanz (24h)	Innere Ambulanz		
AM07	Privatambulanz	Privatambulanz		alle ambulanten Leistungen im Rahmen der Klinik
AM11	Vor- und nachstationäre Leistungen nach § 115a SGB V	Innere Ambulanz		

### **B-[3].9** Ambulante Operationen nach § 115b SGB V

trifft nicht zu / entfällt

### **B-[3].10** Zulassung zum Durchgangs-Arztverfahren der Berufsgenossenschaft

**Arzt oder Ärztin mit ambulanter D-Arzt-Zulassung vorhanden:**

Ja

**stationäre BG-Zulassung:**

Ja

### **B-[3].11** Apparative Ausstattung

Nr.	Vorhandene Geräte:	Umgangssprachliche Bezeichnung:	24h:	Kommentar / Erläuterung:
AA03	Belastungs-EKG/Ergometrie	Belastungstest mit Herzstrommessung		
AA05	Bodyplethysmograph	Umfangreiches Lungenfunktionstestsystem		
AA39	Bronchoskop	Gerät zur Luftröhren- und Bronchienspiegelung	Ja	
AA28	Schlaflabor			

Nr.	Vorhandene Geräte:	Umgangssprachliche Bezeichnung:	24h:	Kommentar / Erläuterung:
AA29	Sonographiegerät/Dopplersonographiegerät/Duplexsonographiegerät	Ultraschallgerät/mit Nutzung des Dopplereffekts/farbkodierter Ultraschallgerät	Ja	Farbdoppler
AA31	Spirometrie/Lungenfunktionsprüfung			
AA32	Szintigraphiescanner/Gammastrahlentherapie	Nuklearmedizinisches Verfahren zur Entdeckung bestimmter, zuvor markierter Gewebe, z. B. Lymphknoten		in Zusammenarbeit mit St. Marien-Krankenhaus

## B-[3].12 Personelle Ausstattung

### B-[3].12.1 Ärzte und Ärztinnen:

	Anzahl	Kommentar/ Erläuterung
<b>Ärzte und Ärztinnen insgesamt (außer Belegärzte und Belegärztinnen)</b>	9,5 Vollkräfte	
<b>davon Fachärzte und Fachärztinnen</b>	5 Vollkräfte	
<b>Belegärzte und Belegärztinnen (nach § 121 SGB V)</b>	0 Personen	

### Ärztliche Fachexpertise der Abteilung:

Nr.	Facharztbezeichnung:	Kommentar / Erläuterung:
AQ30	Innere Medizin und SP Pneumologie	Weiterbildungsbefugnis Pneumologie 24 Monate

Nr.	Zusatzweiterbildung (fakultativ):	Kommentar / Erläuterung:
ZF03	Allergologie	
ZF22	Labordiagnostik	
ZF39	Schlafmedizin	Weiterbildungsbefugnis nach neuer Weiterbildungsordnung

### B-[3].12.2 Pflegepersonal:

	Anzahl	Ausbildungsdauer	Kommentar/ Erläuterung
<b>Gesundheits- und Krankenpfleger und Gesundheits- und Krankenpflegerinnen</b>	24,2 Vollkräfte	3 Jahre	Die Stationen sind interdisziplinär belegt, d. h. das Pflegepersonal einer Station betreut Patienten verschiedener Fachabteilungen. Die Pflegekräfte einer Station werden den Fachabteilungen deshalb prozentual entsprechend der Belegung zugeordnet.
<b>Gesundheits- und Kinderkrankenschwester und Gesundheits- und Kinderkrankenschwestern</b>	0 Vollkräfte	3 Jahre	
<b>Altenpfleger und Altenpflegerinnen</b>	0 Vollkräfte	3 Jahre	
<b>Pflegeassistenten und Pflegeassistentinnen</b>	0 Vollkräfte	2 Jahre	
<b>Krankenpflegehelfer und Krankenpflegehelferinnen</b>	0 Vollkräfte	1 Jahr	
<b>Pflegehelfer und Pflegehelferinnen</b>	0 Vollkräfte	ab 200 Std. Basiskurs	
<b>Entbindungspfleger und Hebammen</b>	0 Personen	3 Jahre	
<b>Operationstechnische Assistenten und Operationstechnische Assistentinnen</b>	0 Vollkräfte	3 Jahre	

**B-[3].12.3 Spezielles therapeutisches Personal:**Für die Organisationseinheit/Fachabteilung steht folgendes spezielles therapeutisches Personal zur Verfügung:

Nr.	Spezielles therapeutisches Personal:	Kommentar/ Erläuterung:
SP02	Arzthelfer und Arzthelferin	Das spezielle therapeutische Personal steht fachabteilungsübergreifend für alle Patienten zur Verfügung.
SP00	Desinfektor	Das spezielle therapeutische Personal steht fachabteilungsübergreifend für alle Patienten zur Verfügung.
SP04	Diätassistent und Diätassistentin	Das spezielle therapeutische Personal steht fachabteilungsübergreifend für alle Patienten zur Verfügung.



Nr.	Spezielles therapeutisches Personal:	Kommentar/ Erläuterung:
SP05	Ergotherapeut und Ergotherapeutin/Arbeits- und Beschäftigungstherapeut und Arbeits- und Beschäftigungstherapeutin	Das spezielle therapeutische Personal steht fachabteilungsübergreifend für alle Patienten zur Verfügung.
SP00	Gesundheitsberaterin	Das spezielle therapeutische Personal steht fachabteilungsübergreifend für alle Patienten zur Verfügung.
SP09	Heilpädagogin und Heilpädagoge	Das spezielle therapeutische Personal steht fachabteilungsübergreifend für alle Patienten zur Verfügung.
SP00	Hygienefachkraft	Das spezielle therapeutische Personal steht fachabteilungsübergreifend für alle Patienten zur Verfügung.
SP11	Kinästhetikbeauftragter und Kinästhetikbeauftragte	Das spezielle therapeutische Personal steht fachabteilungsübergreifend für alle Patienten zur Verfügung.
SP13	Kunsttherapeut und Kunsttherapeutin/Maltherapeut und Maltherapeutin/Gestaltungstherapeut und Gestaltungstherapeutin/ Bibliotheraut und Bibliotherautin	Das spezielle therapeutische Personal steht fachabteilungsübergreifend für alle Patienten zur Verfügung.
SP14	Logopäde und Logopädin/Sprachheilpädagogin und Sprachheilpädagogin/Klinischer Linguist und Klinische Linguistin/Sprechwissenschaftler und Sprechwissenschaftlerin/Phonetiker und Phonetikerin	Das spezielle therapeutische Personal steht fachabteilungsübergreifend für alle Patienten zur Verfügung.
SP15	Masseur/Medizinischer Bademeister und Masseurin/Medizinische Bademeisterin	Das spezielle therapeutische Personal steht fachabteilungsübergreifend für alle Patienten zur Verfügung.
SP16	Musiktherapeut und Musiktherapeutin	Das spezielle therapeutische Personal steht fachabteilungsübergreifend für alle Patienten zur Verfügung.
SP17	Oecotrophologin und Oecotrophologe/Ernährungswissenschaftler und Ernährungswissenschaftlerin	Das spezielle therapeutische Personal steht fachabteilungsübergreifend für alle Patienten zur Verfügung.
SP21	Physiotherapeut und Physiotherapeutin	Das spezielle therapeutische Personal steht fachabteilungsübergreifend für alle Patienten zur Verfügung.
SP23	Psychologin und Psychologe	Das spezielle therapeutische Personal steht fachabteilungsübergreifend für alle Patienten zur Verfügung.
SP24	Psychologischer Psychotherapeut und Psychologische Psychotherapeutin	Das spezielle therapeutische Personal steht fachabteilungsübergreifend für alle Patienten zur Verfügung.

Nr.	Spezielles therapeutisches Personal:	Kommentar/ Erläuterung:
SP25	Sozialarbeiter und Sozialarbeiterin	Das spezielle therapeutische Personal steht fachabteilungsübergreifend für alle Patienten zur Verfügung.
SP27	Stomatherapeut und Stomatherapeutin	Das spezielle therapeutische Personal steht fachabteilungsübergreifend für alle Patienten zur Verfügung.
SP28	Wundmanager und Wundmanagerin/Wundberater und Wundberaterin/Wundexperte und Wundexpertin/Wundbeauftragter und Wundbeauftragte	Das spezielle therapeutische Personal steht fachabteilungsübergreifend für alle Patienten zur Verfügung.

# B-[4] Fachabteilung Klinik für Rheumatologie

## B-[4].1 Name der Organisationseinheit/Fachabteilung

Klinik für Rheumatologie

### Art der Abteilung:

Hauptabteilung

### Fachabteilungsschlüssel:

0900

### Weitere Fachabteilungsschlüssel:

Nr.	Fachabteilung:
0109	Innere Medizin/Schwerpunkt Rheumatologie

### Hausanschrift:

Kohlbettstr. 15

57072 Siegen

### Postanschrift:

57072 Siegen

### Telefon:

0271 / 23403201

### Fax:

0271 / 23403204

### E-Mail:

info@kreisklinikum-siegen.de

### Internet:

<http://www.kreisklinikum-siegen.de>

### Chefärztinnen/-ärzte:

Titel:	Name, Vorname:	Funktion:	Tel. Nr., Email:	Sekretariat:	Belegarzt / KH-Arzt:
Dr.	Schulte, Klaus	Chefarzt	02 71 - 23 40 info@kreisklinikum-siegen.de	Frau Hertwig	KH-Arzt

## B-[4].2 Versorgungsschwerpunkte [Klinik für Rheumatologie]

Nr.	Versorgungsschwerpunkte im Bereich Klinik für Rheumatologie:	Kommentar / Erläuterung:
VI17	Diagnostik und Therapie von rheumatologischen Erkrankungen	

## B-[4].3 Medizinisch-pflegerische Leistungsangebote [Klinik für Rheumatologie]

Nr.	Medizinisch-pflegerisches Leistungsangebot:	Kommentar / Erläuterung:
MP00	interdisziplinär	Die medizinisch-pflegerischen Leistungen stehen interdisziplinär allen Patienten / allen Fachabteilungen zur Verfügung (s. A-9)

## B-[4].4 Nicht-medizinische Serviceangebote [Klinik für Rheumatologie]

Nr.	Serviceangebot:	Kommentar / Erläuterung:
SA00	fachabteilungsübergreifend	Die nicht-medizinischen Serviceangebote stehen fachabteilungsübergreifend allen zur Verfügung (s. A-10)

## B-[4].5 Fallzahlen der Organisationseinheit / Fachabteilung

### Vollstationäre Fallzahl:

121

Hinweis:

Eventuelle Unterschiede zwischen Gesamtfallzahl des Krankenhauses und der Summe der Fallzahlen der Organisationseinheiten/

Fachabteilungen können im Anwendungsbereich der Bundespflegesatzverordnung auf internen Verlegungen innerhalb der Psychiatrie/ Psychosomatik beruhen.

## B-[4].6 Diagnosen nach ICD

### B-[4].6.1 Hauptdiagnosen nach ICD

Rang	ICD-10- Ziffer* (3-stellig):	Fallzahl:	Umgangssprachliche Bezeichnung:
------	---------------------------------	-----------	---------------------------------

Rang	ICD-10- Ziffer* (3-stellig):	Fallzahl:	Umgangssprachliche Bezeichnung:
1	M05	13	Anhaltende (chronische) Entzündung mehrerer Gelenke mit im Blut nachweisbarem Rheumafaktor
2	M06	11	Sonstige anhaltende (chronische) Entzündung mehrerer Gelenke
3	M31	8	Sonstige entzündliche Krankheit, bei der Immunsystem Blutgefäße angreift - nekrotisierende Vaskulopathien
4	L40	6	Schuppenflechte - Psoriasis
5	A28	<= 5	Sonstige durch Tiere übertragene bakterielle Infektionskrankheit
5	D86	<= 5	Krankheit des Bindegewebes mit Knötchenbildung - Sarkoidose
5	G71	<= 5	Krankheit der Muskeln, ohne bekannte Ursachen oder angeboren
5	K51	<= 5	Anhaltende (chronische) oder wiederkehrende Entzündung des Dickdarms - Colitis ulcerosa
5	K74	<= 5	Vermehrte Bildung von Bindegewebe in der Leber (Leberfibrose) bzw. Schrumpfleber (Leberzirrhose)
5	M00	<= 5	Eitrige Gelenkentzündung
5	M10	<= 5	Stoffwechselkrankheit mit schmerzhaftem Gelenkbefall - Gicht
5	M11	<= 5	Sonstige Gelenkkrankheit mit Ablagerungen bestimmter Kristalle
5	M13	<= 5	Sonstige Gelenkentzündung
5	M15	<= 5	Verschleiß (Arthrose) an mehreren Gelenken
5	M32	<= 5	Entzündliche Krankheit, bei der das Immunsystem Bindegewebe, Blutgefäße und Organe angreift - Lupus erythematodes
5	M35	<= 5	Sonstige entzündliche Krankheit, bei der das Immunsystem vor allem das Bindegewebe angreift
5	M45	<= 5	Entzündung der Wirbelsäule und der Darm-Kreuzbeingelenke mit Schmerzen und Versteifung - Spondylitis ankylosans
5	M77	<= 5	Sonstige Sehnenansatzentzündung

\* Hauptdiagnose gemäß der jeweils geltenden Fassung der Deutschen Kodierrichtlinien

## **B-[4].6.2 Weitere Kompetenzdiagnosen**

keine Angaben

## **B-[4].7 Prozeduren nach OPS**

### **B-[4].7.1 Durchgeführte Prozeduren nach OPS**

Rang	OPS-301 Ziffer (4-stellig):	Anzahl:	Umgangssprachliche Bezeichnung:
1	8-561	28	Funktionsorientierte körperliche Übungen und Anwendungen
2	8-020	24	Behandlung durch Einspritzen von Medikamenten in Organe bzw. Gewebe oder Entfernung von Ergüssen z.B. aus Gelenken
3	1-854	16	Untersuchung eines Gelenkes oder eines Schleimbeutels durch Flüssigkeits- oder Gewebeentnahme mit einer Nadel
4	8-158	6	Behandlung durch gezieltes Einstechen einer Nadel in ein Gelenk mit anschließender Gabe oder Entnahme von Substanzen, z.B. Flüssigkeit
5	1-500	<= 5	Entnahme einer Gewebeprobe (Biopsie) aus Haut bzw. Unterhaut durch operativen Einschnitt
5	1-545	<= 5	Entnahme einer Gewebeprobe (Biopsie) aus Mund bzw. Mundhöhle durch operativen Einschnitt
5	1-790	<= 5	Untersuchung von Hirn-, Herz-, Muskel- bzw. Atmungsvorgängen während des Schlafes
5	3-701	<= 5	Bildgebendes Verfahren zur Darstellung der Schilddrüse mittels radioaktiver Strahlung (Szintigraphie)
5	3-702	<= 5	Bildgebendes Verfahren zur Darstellung sonstiger hormonproduzierender Organe mittels radioaktiver Strahlung (Szintigraphie)
5	3-705	<= 5	Bildgebendes Verfahren zur Darstellung des Muskel-Skelettsystems mittels radioaktiver Strahlung (Szintigraphie)
5	3-742	<= 5	Darstellung der Stoffwechselforgänge des gesamten Körpers mit radioaktiv markierten Substanzen (PET)
5	8-390	<= 5	Behandlung durch spezielle Formen der Lagerung eines Patienten im Bett, z.B. Lagerung im Schlingentisch oder im Spezialbett
5	8-560	<= 5	Anwendung von natürlichem oder künstlichem Licht zu Heilzwecken - Lichttherapie
5	8-701	<= 5	Einführung eines Schlauches in die Luftröhre zur Beatmung - Intubation
5	8-771	<= 5	Herz bzw. Herz-Lungen-Wiederbelebung
5	8-800	<= 5	Übertragung (Transfusion) von Blut, roten Blutkörperchen bzw. Blutplättchen eines Spenders auf einen Empfänger
5	8-831	<= 5	Legen bzw. Wechsel eines Schlauches (Katheter), der in den großen Venen platziert ist
5	8-910	<= 5	Regionale Schmerzbehandlung durch Einbringen eines Betäubungsmittels in einen Spaltraum im Wirbelkanal (Epiduralraum)
5	8-930	<= 5	Intensivmedizinische Überwachung von Atmung, Herz und Kreislauf ohne Messung des Drucks in der Lungenschlagader und im rechten Vorhof des Herzens

keine Angaben

### **B-[4].8** Ambulante Behandlungsmöglichkeiten

Nr:	Art der Ambulanz:	Bezeichnung der Ambulanz:	Nr. / Leistung:	Kommentar / Erläuterung:
AM07	Privatambulanz	Ambulanz Dr. Schulte		alle ambulanten Leistungen im Rahmen der Klinik
AM11	Vor- und nachstationäre Leistungen nach § 115a SGB V	rheumatologische Ambulanz		

### **B-[4].9** Ambulante Operationen nach § 115b SGB V

trifft nicht zu / entfällt

### **B-[4].10** Zulassung zum Durchgangs-Arztverfahren der Berufsgenossenschaft

nicht vorhanden

### **B-[4].11** Apparative Ausstattung

Nr.	Vorhandene Geräte:	Umgangssprachliche Bezeichnung:	24h:	Kommentar / Erläuterung:
AA03	Belastungs-EKG/Ergometrie	Belastungstest mit Herzstrommessung		
AA12	Gastroenterologisches Endoskop	Gerät zur Magen-Darm-Spiegelung	Ja	diverse Endoskopiegeräte, z.B. Videoendoskop, Duodenoskop
AA49	Kapillarmikroskop	Mikroskop für die Sichtung der Beschaffenheit kleinster Blutgefäße		für Organe und Gelenke
AA29	Sonographiegerät/Dopplersonographiegerät/Duplexsonographiegerät	Ultraschallgerät/mit Nutzung des Dopplereffekts/farbkodierter Ultraschall	Ja	Farbdoppler

## B-[4].12 Personelle Ausstattung

### B-[4].12.1 Ärzte und Ärztinnen:

	Anzahl	Kommentar/ Erläuterung
<b>Ärzte und Ärztinnen insgesamt (außer Belegärzte und Belegärztinnen)</b>	1 Vollkräfte	
<b>davon Fachärzte und Fachärztinnen</b>	1 Vollkräfte	
<b>Belegärzte und Belegärztinnen (nach § 121 SGB V)</b>	0 Personen	

### Ärztliche Fachexpertise der Abteilung:

Nr.	Facharztbezeichnung:	Kommentar / Erläuterung:
AQ31	Innere Medizin und SP Rheumatologie	Weiterbildungsbefugnis Innere Medizin 12 Monate Weiterbildungsbefugnis Rheumatologie 12 Monate

### B-[4].12.2 Pflegepersonal:

	Anzahl	Ausbildungsdauer	Kommentar/ Erläuterung
<b>Gesundheits- und Krankenpfleger und Gesundheits- und Krankenpflegerinnen</b>	2,2 Vollkräfte	3 Jahre	Die Stationen sind interdisziplinär belegt, d. h. das Pflegepersonal einer Station betreut Patienten verschiedener Fachabteilungen. Die Pflegekräfte einer Station werden den Fachabteilungen deshalb prozentual entsprechend der Belegung zugeordnet.
<b>Gesundheits- und Kinderkrankpfleger und Gesundheits- und Kinderkrankpflegerinn en</b>	0 Vollkräfte	3 Jahre	
<b>Altenpfleger und Altenpflegerinnen</b>	0 Vollkräfte	3 Jahre	
<b>Pflegeassistenten und Pflegeassistentinnen</b>	0 Vollkräfte	2 Jahre	
<b>Krankenpflegehelfer und Krankenpflegehelferin n</b>	0 Vollkräfte	1 Jahr	



	Anzahl	Ausbildungsdauer	Kommentar/ Erläuterung
<b>Pflegehelfer und Pflegehelferinnen</b>	0 Vollkräfte	ab 200 Std. Basiskurs	
<b>Entbindungspfleger und Hebammen</b>	0 Personen	3 Jahre	
<b>Operationstechnische Assistenten und Operationstechnische Assistentinnen</b>	0 Vollkräfte	3 Jahre	

**B-[4].12.3 Spezielles therapeutisches Personal:**Für die Organisationseinheit/Fachabteilung steht folgendes spezielles therapeutisches Personal zur Verfügung:

Nr.	Spezielles therapeutisches Personal:	Kommentar/ Erläuterung:
SP02	Arzthelfer und Arzthelferin	Das spezielle therapeutische Personal steht fachabteilungsübergreifend für alle Patienten zur Verfügung.
SP00	Desinfektor	Das spezielle therapeutische Personal steht fachabteilungsübergreifend für alle Patienten zur Verfügung.
SP04	Diätassistent und Diätassistentin	Das spezielle therapeutische Personal steht fachabteilungsübergreifend für alle Patienten zur Verfügung.
SP05	Ergotherapeut und Ergotherapeutin/Arbeits- und Beschäftigungstherapeut und Arbeits- und Beschäftigungstherapeutin	Das spezielle therapeutische Personal steht fachabteilungsübergreifend für alle Patienten zur Verfügung.
SP00	Gesundheitsberaterin	Das spezielle therapeutische Personal steht fachabteilungsübergreifend für alle Patienten zur Verfügung.
SP09	Heilpädagoge und Heilpädagogin	Das spezielle therapeutische Personal steht fachabteilungsübergreifend für alle Patienten zur Verfügung.
SP00	Hygienefachkraft	Das spezielle therapeutische Personal steht fachabteilungsübergreifend für alle Patienten zur Verfügung.
SP11	Kinästhetikbeauftragter und Kinästhetikbeauftragte	Das spezielle therapeutische Personal steht fachabteilungsübergreifend für alle Patienten zur Verfügung.
SP13	Kunsttherapeut und Kunsttherapeutin/Maltherapeut und Maltherapeutin/Gestaltungstherapeut und Gestaltungstherapeutin/ Bibliotheraapeut und Bibliotheraeputin	Das spezielle therapeutische Personal steht fachabteilungsübergreifend für alle Patienten zur Verfügung.

Nr.	Spezielles therapeutisches Personal:	Kommentar/ Erläuterung:
SP14	Logopäde und Logopädin/Sprachheilpädagoge und Sprachheilpädagogin/Klinischer Linguist und Klinische Linguistin/Sprechwissenschaftler und Sprechwissenschaftlerin/Phonetiker und Phonetikerin	Das spezielle therapeutische Personal steht fachabteilungsübergreifend für alle Patienten zur Verfügung.
SP15	Masseur/Medizinischer Bademeister und Masseurin/Medizinische Bademeisterin	Das spezielle therapeutische Personal steht fachabteilungsübergreifend für alle Patienten zur Verfügung.
SP16	Musiktherapeut und Musiktherapeutin	Das spezielle therapeutische Personal steht fachabteilungsübergreifend für alle Patienten zur Verfügung.
SP17	Oecotrophologe und Oecotrophologin/Ernährungswissenschaftler und Ernährungswissenschaftlerin	Das spezielle therapeutische Personal steht fachabteilungsübergreifend für alle Patienten zur Verfügung.
SP21	Physiotherapeut und Physiotherapeutin	Das spezielle therapeutische Personal steht fachabteilungsübergreifend für alle Patienten zur Verfügung.
SP23	Psychologe und Psychologin	Das spezielle therapeutische Personal steht fachabteilungsübergreifend für alle Patienten zur Verfügung.
SP24	Psychologischer Psychotherapeut und Psychologische Psychotherapeutin	Das spezielle therapeutische Personal steht fachabteilungsübergreifend für alle Patienten zur Verfügung.
SP25	Sozialarbeiter und Sozialarbeiterin	Das spezielle therapeutische Personal steht fachabteilungsübergreifend für alle Patienten zur Verfügung.
SP27	Stomatherapeut und Stomatherapeutin	Das spezielle therapeutische Personal steht fachabteilungsübergreifend für alle Patienten zur Verfügung.
SP28	Wundmanager und Wundmanagerin/Wundberater und Wundberaterin/Wundexperte und Wundexpertin/Wundbeauftragter und Wundbeauftragte	Das spezielle therapeutische Personal steht fachabteilungsübergreifend für alle Patienten zur Verfügung.

# B-[5] Fachabteilung Klinik für Allgemeine Chirurgie

## B-[5].1 Name der Organisationseinheit/Fachabteilung

Klinik für Allgemeine Chirurgie

### Art der Abteilung:

Hauptabteilung

### Fachabteilungsschlüssel:

1500

### Weitere Fachabteilungsschlüssel:

Nr.	Fachabteilung:
0600	Endokrinologie
1500	Allgemeine Chirurgie
1516	Allgemeine Chirurgie/Schwerpunkt Unfallchirurgie
1520	Allgemeine Chirurgie/Schwerpunkt Thoraxchirurgie
1536	Allgemeine Chirurgie/Intensivmedizin (§ 13 Abs. 2 Satz 3 2. Halbsatz BpflV in der am 31.12.2003 geltenden Fassung)
2000	Thoraxchirurgie
2315	Orthopädie/Schwerpunkt Chirurgie
3618	Intensivmedizin/Schwerpunkt Chirurgie
3700	Allgemeine Chirurgie / Schwerpunkt Coloproktologie
3753	Schmerztherapie

### Hausanschrift:

Kohlbettstr. 15

57072 Siegen

### Postanschrift:

57072 Siegen

### Telefon:

0271 / 23401101

### Fax:

0271 / 23401104

**E-Mail:**

info@kreisklinikum-siegen.de

**Internet:**

http://www.kreisklinikum-siegen.de

**Chefärztinnen/-ärzte:**

Titel:	Name, Vorname:	Funktion:	Tel. Nr., Email:	Sekretariat:	Belegarzt / KH-Arzt:
Dr.	Gehrke, Thomas	Chefarzt	02 71 / 23 40 - 11 01 info@kreisklinikum-siegen.de	Frau Seidl	KH-Arzt

**B-[5].2 Versorgungsschwerpunkte [Klinik für Allgemeine Chirurgie ]**

Nr.	Versorgungsschwerpunkte im Bereich Klinik für Allgemeine Chirurgie :	Kommentar / Erläuterung:
VC60	Adipositaschirurgie	
VC63	Amputationschirurgie	
VC66	Arthroskopische Operationen	
VC27	Bandrekonstruktionen/Plastiken	
VC29	Behandlung von Dekubitalgeschwüren	
VC09	Behandlung von Verletzungen am Herzen	Notfallversorgung
VI10	Diagnostik und Therapie von endokrinen Ernährungs- und Stoffwechselkrankheiten	
VI14	Diagnostik und Therapie von Erkrankungen der Leber, der Galle und des Pankreas	
VI12	Diagnostik und Therapie von Erkrankungen des Darmausgangs	
VI11	Diagnostik und Therapie von Erkrankungen des Magen-Darm-Traktes	
VD03	Diagnostik und Therapie von Hauttumoren	
VD04	Diagnostik und Therapie von Infektionen der Haut und der Unterhaut	
VD09	Diagnostik und Therapie von Krankheiten der Hautanhangsgebilde	

Nr.	Versorgungsschwerpunkte im Bereich Klinik für Allgemeine Chirurgie :	Kommentar / Erläuterung:
VI16	Diagnostik und Therapie von Krankheiten der Pleura	
VI05	Diagnostik und Therapie von Krankheiten der Venen, der Lymphgefäße und der Lymphknoten	
VI13	Diagnostik und Therapie von Krankheiten des Peritoneums	
VI18	Diagnostik und Therapie von onkologischen Erkrankungen	Lungenkrebs
VC19	Diagnostik und Therapie von venösen Erkrankungen und Folgeerkrankungen	
VC39	Diagnostik und Therapie von Verletzungen der Hüfte und des Oberschenkels	
VC41	Diagnostik und Therapie von Verletzungen der Knöchelregion und des Fußes	
VC35	Diagnostik und Therapie von Verletzungen der Lumbosakralgegend, der Lendenwirbelsäule und des Beckens	
VC36	Diagnostik und Therapie von Verletzungen der Schulter und des Oberarmes	
VC37	Diagnostik und Therapie von Verletzungen des Ellenbogens und des Unterarmes	
VC33	Diagnostik und Therapie von Verletzungen des Halses	
VC38	Diagnostik und Therapie von Verletzungen des Handgelenkes und der Hand	
VC40	Diagnostik und Therapie von Verletzungen des Knies und des Unterschenkels	
VC34	Diagnostik und Therapie von Verletzungen des Thorax	
VC21	Endokrine Chirurgie	
VC28	Gelenkersatzverfahren/Endoprothetik	
VG07	Inkontinenzchirurgie	mit Neurostimulation und Schließmuskelrekonstruktion
VC23	Leber-, Gallen-, Pankreaschirurgie	
VC11	Lungenchirurgie	
VC22	Magen-Darm-Chirurgie	z. B. Koloproktologie
VC59	Mediastinoskopie	

Nr.	Versorgungsschwerpunkte im Bereich Klinik für Allgemeine Chirurgie :	Kommentar / Erläuterung:
VC26	Metall-/Fremdkörperentfernungen	
VC56	Minimalinvasive endoskopische Operationen	
VC55	Minimalinvasive laparoskopische Operationen	
VC13	Operationen wegen Thoraxtrauma	
VC57	Plastisch-rekonstruktive Eingriffe	im Rahmen der Adipositaschirurgie
VC62	Portimplantation	
VC05	Schrittmachereingriffe	
VC30	Septische Knochenchirurgie	
VC14	Speiseröhrenchirurgie	
VC58	Spezialsprechstunde	Proktologie, Stoma- und Inkontinenzprobleme Tumor-, Viszeral- und Thoraxchirurgie orthopädisch-traumatologische Sprechstunde
VC15	Thorakoskopische Eingriffe	
VC24	Tumorchirurgie	

### **B-[5].3 Medizinisch-pflegerische Leistungsangebote [Klinik für Allgemeine Chirurgie ]**

Nr.	Medizinisch-pflegerisches Leistungsangebot:	Kommentar / Erläuterung:
MP00	interdisziplinär	Die medizinisch-pflegerischen Leistungen stehen interdisziplinär allen Patienten / allen Fachabteilungen zur Verfügung (s. A-9)

### **B-[5].4 Nicht-medizinische Serviceangebote [Klinik für Allgemeine Chirurgie ]**

Nr.	Serviceangebot:	Kommentar / Erläuterung:
SA00	fachabteilungsübergreifend	Die nicht-medizinischen Serviceangebote stehen fachabteilungsübergreifend allen zur Verfügung (s. A-10)

## B-[5].5 Fallzahlen der Organisationseinheit / Fachabteilung

### Vollstationäre Fallzahl:

1850

Hinweis:

Eventuelle Unterschiede zwischen Gesamtfallzahl des Krankenhauses und der Summe der Fallzahlen der Organisationseinheiten/

Fachabteilungen können im Anwendungsbereich der Bundespflegesatzverordnung auf internen Verlegungen innerhalb der Psychiatrie/ Psychosomatik beruhen.

## B-[5].6 Diagnosen nach ICD

### B-[5].6.1 Hauptdiagnosen nach ICD

Rang	ICD-10- Ziffer* (3-stellig):	Fallzahl:	Umgangssprachliche Bezeichnung:
1	K80	135	Gallensteinleiden
2	K35	103	Akute Blinddarmentzündung
3	K40	98	Leistenbruch (Hernie)
4	K60	81	Einriss der Schleimhaut (Fissur) bzw. Bildung eines röhrenartigen Ganges (Fistel) im Bereich des Afters oder Mastdarms
5	I84	73	Krampfaderartige Erweiterung der Venen im Bereich des Enddarms - Hämorrhoiden
5	K62	73	Sonstige Krankheit des Mastdarms bzw. des Afters
7	K57	44	Krankheit des Dickdarms mit vielen kleinen Ausstülpungen der Schleimhaut - Divertikulose
8	K43	42	Bauchwandbruch (Hernie)
9	C18	41	Dickdarmkrebs im Bereich des Grimmdarms (Kolon)
9	K56	41	Darmverschluss (Ileus) ohne Eingeweidebruch
9	L02	41	Abgekapselter eitriger Entzündungsherd (Abszess) in der Haut bzw. an einem oder mehreren Haaransätzen
12	L05	40	Eitrige Entzündung in der Gesäßfalte durch eingewachsene Haare - Pilonidalsinus
13	M17	37	Gelenkverschleiß (Arthrose) des Kniegelenkes
14	C20	32	Dickdarmkrebs im Bereich des Mastdarms - Rektumkrebs
15	S82	29	Knochenbruch des Unterschenkels, einschließlich des oberen Sprunggelenkes
16	M23	28	Schädigung von Bändern bzw. Knorpeln des Kniegelenkes
16	S06	28	Verletzung des Schädelinneren
18	K61	23	Abgekapselter eitriger Entzündungsherd (Abszess) im Bereich des Mastdarms bzw. Afters

Rang	ICD-10- Ziffer* (3-stellig):	Fallzahl:	Umgangssprachliche Bezeichnung:
18	S72	23	Knochenbruch des Oberschenkels
20	M16	21	Gelenkverschleiß (Arthrose) des Hüftgelenkes

\* Hauptdiagnose gemäß der jeweils geltenden Fassung der Deutschen Kodierrichtlinien

## B-[5].6.2 Weitere Kompetenzdiagnosen

keine Angaben

## B-[5].7 Prozeduren nach OPS

### B-[5].7.1 Durchgeführte Prozeduren nach OPS

Rang	OPS-301 Ziffer (4-stellig):	Anzahl:	Umgangssprachliche Bezeichnung:
1	5-469	267	Sonstige Operation am Darm
2	8-930	212	Intensivmedizinische Überwachung von Atmung, Herz und Kreislauf ohne Messung des Drucks in der Lungenschlagader und im rechten Vorhof des Herzens
3	5-491	176	Operative Behandlung von röhrenartigen Gängen im Bereich des Darmausganges (Analfisteln)
4	5-490	162	Operative(r) Einschnitt oder Entfernung von Gewebe im Bereich des Afters
5	5-511	160	Operative Entfernung der Gallenblase
6	5-493	158	Operative Behandlung von Hämorrhoiden
7	5-470	121	Operative Entfernung des Blinddarms
8	5-893	117	Operative Entfernung von abgestorbenem Gewebe im Bereich einer Wunde bzw. von erkranktem Gewebe an Haut oder Unterhaut
9	5-530	115	Operativer Verschluss eines Leistenbruchs (Hernie)
10	5-895	110	Ausgedehnte operative Entfernung von erkranktem Gewebe an Haut bzw. Unterhaut
11	5-812	108	Operation am Gelenkknorpel bzw. an den knorpeligen Zwischenscheiben (Menisken) durch eine Spiegelung
12	8-915	90	Schmerzbehandlung mit Einspritzen eines Betäubungsmittels an einen sonstigen Nerven außerhalb von Gehirn und Rückenmark
13	5-492	87	Operative Entfernung oder Zerstörung von erkranktem Gewebe im Bereich des Darmausganges
14	5-916	85	Vorübergehende Abdeckung von Weichteilverletzungen durch Haut bzw. Hautersatz
15	5-455	82	Operative Entfernung von Teilen des Dickdarms
16	5-810	77	Erneute Operation eines Gelenks durch eine Spiegelung



Rang	OPS-301 Ziffer (4-stellig):	Anzahl:	Umgangssprachliche Bezeichnung:
17	5-482	74	Operative Entfernung oder Zerstörung von erkranktem Gewebe des Mastdarms (Rektum) mit Zugang über den After
18	5-399	71	Sonstige Operation an Blutgefäßen
19	8-800	67	Übertragung (Transfusion) von Blut, roten Blutkörperchen bzw. Blutplättchen eines Spenders auf einen Empfänger
20	5-543	66	Operative Entfernung oder Zerstörung von Gewebe aus der Bauchhöhle

### **B-[5].7.2 Weitere Kompetenzprozeduren**

keine Angaben

### **B-[5].8 Ambulante Behandlungsmöglichkeiten**

Nr:	Art der Ambulanz:	Bezeichnung der Ambulanz:	Nr. / Leistung:	Kommentar / Erläuterung:
AM09	D-Arzt- /Berufsgenossenschaftliche Ambulanz	Chirurgische Ambulanz		
AM04	Ermächtigungsambulanz nach § 116 SGB V	chirurgische Ambulanz		Verschiedene Behandlungen auf Überweisung niedergelassener Ärzte; Spezialsprechstunden: Proktologie, Orthopädie / Traumatologie, Phlebologie
AM08	Notfallambulanz (24h)	chirurgische Ambulanz		

Nr:	Art der Ambulanz:	Bezeichnung der Ambulanz:	Nr. / Leistung:	Kommentar / Erläuterung:
AM07	Privatambulanz	Privatambulanz Dr. Weyand		alle ambulanten Leistungen im Rahmen der Proktologie
AM07	Privatambulanz	Privatambulanz Dr. Gehrke		alle ambulanten Leistungen im Rahmen der Klinik
AM11	Vor- und nachstationäre Leistungen nach § 115a SGB V	Chirurgische Ambulanz		

### B-[5].9 Ambulante Operationen nach § 115b SGB V

Rang	OPS-Ziffer (4-stellig):	Anzahl:	Umgangssprachliche Bezeichnung:
1	5-399	92	Sonstige Operation an Blutgefäßen
2	5-385	81	Operatives Verfahren zur Entfernung von Krampfadern aus dem Bein
3	5-787	50	Entfernung von Hilfsmitteln, die zur Befestigung von Knochenteilen z.B. bei Brüchen verwendet wurden
4	5-812	49	Operation am Gelenkknorpel bzw. an den knorpeligen Zwischenscheiben (Menisken) durch eine Spiegelung
5	5-810	24	Erneute Operation eines Gelenks durch eine Spiegelung
6	5-534	16	Operativer Verschluss eines Nabelbruchs (Hernie)
7	5-859	14	Sonstige Operation an Muskeln, Sehnen, deren Bindegewebshüllen bzw. Schleimbeuteln
8	5-811	10	Operation an der Gelenkinnenhaut durch eine Spiegelung
9	5-535	9	Operativer Verschluss eines Magenbruchs (Hernie)
10	5-530	8	Operativer Verschluss eines Leistenbruchs (Hernie)
10	5-536	8	Operativer Verschluss eines Narbenbruchs (Hernie)
12	5-790	7	Einrichten (Reposition) eines Knochenbruchs oder einer Ablösung der Wachstumsfuge und Befestigung der Knochenteile mit Hilfsmitteln wie Schrauben oder Platten von außen
13	1-502	<= 5	Entnahme einer Gewebeprobe (Biopsie) aus Muskeln bzw. Weichteilen durch operativen Einschnitt
13	1-586	<= 5	Entnahme einer Gewebeprobe (Biopsie) aus Lymphknoten durch operativen Einschnitt

Rang	OPS-Ziffer (4-stellig):	Anzahl:	Umgangssprachliche Bezeichnung:
13	5-056	<= 5	Operation zur Lösung von Verwachsungen um einen Nerv bzw. zur Druckentlastung des Nervs oder zur Aufhebung der Nervenfunktion
13	5-401	<= 5	Operative Entfernung einzelner Lymphknoten bzw. Lymphgefäße
13	5-490	<= 5	Operative(r) Einschnitt oder Entfernung von Gewebe im Bereich des Afters
13	5-531	<= 5	Operativer Verschluss eines Schenkelbruchs (Hernie)
13	5-636	<= 5	Operative(r) Zerstörung, Verschluss oder Entfernung des Samenleiters - Sterilisationsoperation beim Mann
13	5-795	<= 5	Operatives Einrichten (Reposition) eines einfachen Bruchs an kleinen Knochen

### **B-[5].10 Zulassung zum Durchgangs-Arztverfahren der Berufsgenossenschaft**

**Arzt oder Ärztin mit ambulanter D-Arzt-Zulassung vorhanden:**

Ja

**stationäre BG-Zulassung:**

Ja

### **B-[5].11 Apparative Ausstattung**

Nr.	Vorhandene Geräte:	Umgangssprachliche Bezeichnung:	24h:	Kommentar / Erläuterung:
AA03	Belastungs-EKG/Ergometrie	Belastungstest mit Herzstrommessung		
AA07	Cell Saver	Eigenblutaufbereitungsgerät		
AA00	Endoskop			diverse Endoskopiegeräte, z.B. Videoendoskop, Duodenoskop
AA21	Lithotripter (ESWL)	Stoßwellen-Steinzerstörung		
AA29	Sonographiegerät/Dopplersonographiegerät/Duplexsonographiegerät	Ultraschallgerät/mit Nutzung des Dopplereffekts/farbkodierter Ultraschall	Ja	Farbdoppler

### **B-[5].12 Personelle Ausstattung**

#### **B-[5].12.1 Ärzte und Ärztinnen:**

	Anzahl	Kommentar/ Erläuterung
<b>Ärzte und Ärztinnen insgesamt (außer Belegärzte und Belegärztinnen)</b>	9 Vollkräfte	
<b>davon Fachärzte und Fachärztinnen</b>	5 Vollkräfte	
<b>Belegärzte und Belegärztinnen (nach § 121 SGB V)</b>	0 Personen	

#### Ärztliche Fachexpertise der Abteilung:

Nr.	Facharztbezeichnung:	Kommentar / Erläuterung:
AQ06	Allgemeine Chirurgie	Weiterbildungsbefugnis: 60 Monate nach alter Weiterbildungsordnung, 36 Monate nach neuer Weiterbildungsordnung Basisweiterbildung Chirurgie (Common trunk) 24 Monate
AQ10	Orthopädie und Unfallchirurgie	
AQ12	Thoraxchirurgie	
AQ13	Viszeralchirurgie	Weiterbildungsbefugnis: 36 Monate nach alter Weiterbildungsordnung, 48 Monate nach neuer Weiterbildungsordnung

Nr.	Zusatzweiterbildung (fakultativ):	Kommentar / Erläuterung:
ZF15	Intensivmedizin	
ZF22	Labordiagnostik	
ZF28	Notfallmedizin	
ZF34	Proktologie	Weiterbildungsbefugnis: 12 Monate

#### **B-[5].12.2** Pflegepersonal:

	Anzahl	Ausbildungsdauer	Kommentar/ Erläuterung
<b>Gesundheits- und Krankenpfleger und Gesundheits- und Krankenpflegerinnen</b>	42,4 Vollkräfte	3 Jahre	Die Stationen sind interdisziplinär belegt, d. h. das Pflegepersonal einer Station betreut Patienten verschiedener Fachabteilungen. Die Pflegekräfte einer Station werden den Fachabteilungen deshalb prozentual entsprechend der Belegung zugeordnet.
<b>Gesundheits- und Kinderkrankenschwester und Gesundheits- und Kinderkrankenschwestern</b>	0 Vollkräfte	3 Jahre	
<b>Altenpfleger und Altenpflegerinnen</b>	0 Vollkräfte	3 Jahre	
<b>Pflegeassistenten und Pflegeassistentinnen</b>	0 Vollkräfte	2 Jahre	
<b>Krankenpflegehelfer und Krankenpflegehelferinnen</b>	1 Vollkräfte	1 Jahr	
<b>Pflegehelfer und Pflegehelferinnen</b>	0 Vollkräfte	ab 200 Std. Basiskurs	
<b>Entbindungspfleger und Hebammen</b>	0 Personen	3 Jahre	
<b>Operationstechnische Assistenten und Operationstechnische Assistentinnen</b>	0 Vollkräfte	3 Jahre	

**B-[5].12.3 Spezielles therapeutisches Personal:**Für die Organisationseinheit/Fachabteilung steht folgendes spezielles therapeutisches Personal zur Verfügung:

Nr.	Spezielles therapeutisches Personal:	Kommentar/ Erläuterung:
SP02	Arzthelfer und Arzthelferin	Das spezielle therapeutische Personal steht fachabteilungsübergreifend für alle Patienten zur Verfügung.
SP00	Desinfektor	Das spezielle therapeutische Personal steht fachabteilungsübergreifend für alle Patienten zur Verfügung.
SP04	Diätassistent und Diätassistentin	Das spezielle therapeutische Personal steht fachabteilungsübergreifend für alle Patienten zur Verfügung.

Nr.	Spezielles therapeutisches Personal:	Kommentar/ Erläuterung:
SP05	Ergotherapeut und Ergotherapeutin/Arbeits- und Beschäftigungstherapeut und Arbeits- und Beschäftigungstherapeutin	Das spezielle therapeutische Personal steht fachabteilungsübergreifend für alle Patienten zur Verfügung.
SP00	Gesundheitsberaterin	Das spezielle therapeutische Personal steht fachabteilungsübergreifend für alle Patienten zur Verfügung.
SP09	Heilpädagogin und Heilpädagoge	Das spezielle therapeutische Personal steht fachabteilungsübergreifend für alle Patienten zur Verfügung.
SP00	Hygienefachkraft	Das spezielle therapeutische Personal steht fachabteilungsübergreifend für alle Patienten zur Verfügung.
SP11	Kinästhetikbeauftragter und Kinästhetikbeauftragte	Das spezielle therapeutische Personal steht fachabteilungsübergreifend für alle Patienten zur Verfügung.
SP13	Kunsttherapeut und Kunsttherapeutin/Maltherapeut und Maltherapeutin/Gestaltungstherapeut und Gestaltungstherapeutin/ Bibliothérapeut und Bibliothérapeutin	Das spezielle therapeutische Personal steht fachabteilungsübergreifend für alle Patienten zur Verfügung.
SP14	Logopäde und Logopädin/Sprachheilpädagogin und Sprachheilpädagogin/Klinischer Linguist und Klinische Linguistin/Sprechwissenschaftler und Sprechwissenschaftlerin/Phonetiker und Phonetikerin	Das spezielle therapeutische Personal steht fachabteilungsübergreifend für alle Patienten zur Verfügung.
SP15	Masseur/Medizinischer Bademeister und Masseurin/Medizinische Bademeisterin	Das spezielle therapeutische Personal steht fachabteilungsübergreifend für alle Patienten zur Verfügung.
SP16	Musiktherapeut und Musiktherapeutin	Das spezielle therapeutische Personal steht fachabteilungsübergreifend für alle Patienten zur Verfügung.
SP17	Oecotrophologin und Oecotrophologe/Ernährungswissenschaftler und Ernährungswissenschaftlerin	Das spezielle therapeutische Personal steht fachabteilungsübergreifend für alle Patienten zur Verfügung.
SP21	Physiotherapeut und Physiotherapeutin	Das spezielle therapeutische Personal steht fachabteilungsübergreifend für alle Patienten zur Verfügung.
SP23	Psychologin und Psychologe	Das spezielle therapeutische Personal steht fachabteilungsübergreifend für alle Patienten zur Verfügung.
SP24	Psychologischer Psychotherapeut und Psychologische Psychotherapeutin	Das spezielle therapeutische Personal steht fachabteilungsübergreifend für alle Patienten zur Verfügung.

Nr.	Spezielles therapeutisches Personal:	Kommentar/ Erläuterung:
SP25	Sozialarbeiter und Sozialarbeiterin	Das spezielle therapeutische Personal steht fachabteilungsübergreifend für alle Patienten zur Verfügung.
SP27	Stomatherapeut und Stomatherapeutin	Das spezielle therapeutische Personal steht fachabteilungsübergreifend für alle Patienten zur Verfügung.
SP28	Wundmanager und Wundmanagerin/Wundberater und Wundberaterin/Wundexperte und Wundexpertin/Wundbeauftragter und Wundbeauftragte	Das spezielle therapeutische Personal steht fachabteilungsübergreifend für alle Patienten zur Verfügung.

# B-[6] Fachabteilung Klinik für Unfall-, Hand- und Orthopädische Chirurgie

## **B-[6].1** Name der Organisationseinheit/Fachabteilung

Klinik für Unfall-, Hand- und Orthopädische Chirurgie

### **Art der Abteilung:**

Hauptabteilung

### **Fachabteilungsschlüssel:**

1600

### **Weitere Fachabteilungsschlüssel:**

Nr.	Fachabteilung:
1516	Allgemeine Chirurgie/Schwerpunkt Unfallchirurgie
1518	Allgemeine Chirurgie/Schwerpunkt Gefäßchirurgie
1519	Allgemeine Chirurgie/Schwerpunkt Plastische Chirurgie
1523	Chirurgie/Schwerpunkt Orthopädie
1551	Allgemeine Chirurgie/Schwerpunkt Handchirurgie
1600	Unfallchirurgie
1800	Gefäßchirurgie
1900	Plastische Chirurgie
2300	Orthopädie

### **Hausanschrift:**

Weidenauer Str. 76

57076 Siegen

### **Postanschrift:**

57076 Siegen

### **Telefon:**

0271 / 7051101

### **Fax:**

0271 / 7051104

### **E-Mail:**



info@kreisklinikum-siegen.de

**Internet:**

<http://www.kreisklinikum-siegen.de>

**Chefärztinnen/-ärzte:**

Titel:	Name, Vorname:	Funktion:	Tel. Nr., Email:	Sekretariat:	Belegarzt / KH-Arzt:
Dr.	Palm, Michael	Chefarzt	02 71 / 7 05 - 11 01 info@kreisklinikum-siegen.de	Frau Wilmes	KH-Arzt

**B-[6].2 Versorgungsschwerpunkte [Klinik für Unfall-, Hand- und Orthopädische Chirurgie]**

Nr.	Versorgungsschwerpunkte im Bereich Klinik für Unfall-, Hand- und Orthopädische Chirurgie:	Kommentar / Erläuterung:
VC27	Bandrekonstruktionen/Plastiken	
VC29	Behandlung von Dekubitalgeschwüren	
VC51	Chirurgie chronischer Schmerzerkrankungen	
VC45	Chirurgie der degenerativen und traumatischen Schäden der Hals-, Brust- und Lendenwirbelsäule	
VC31	Diagnostik und Therapie von Knochenentzündungen	
VC42	Diagnostik und Therapie von sonstigen Verletzungen	
VC39	Diagnostik und Therapie von Verletzungen der Hüfte und des Oberschenkels	
VC41	Diagnostik und Therapie von Verletzungen der Knöchelregion und des Fußes	
VC35	Diagnostik und Therapie von Verletzungen der Lumbosakralgegend, der Lendenwirbelsäule und des Beckens	
VC36	Diagnostik und Therapie von Verletzungen der Schulter und des Oberarmes	
VC37	Diagnostik und Therapie von Verletzungen des Ellenbogens und des Unterarmes	
VC33	Diagnostik und Therapie von Verletzungen des Halses	

Nr.	Versorgungsschwerpunkte im Bereich Klinik für Unfall-, Hand- und Orthopädische Chirurgie:	Kommentar / Erläuterung:
VC38	Diagnostik und Therapie von Verletzungen des Handgelenkes und der Hand	
VC40	Diagnostik und Therapie von Verletzungen des Knies und des Unterschenkels	
VC32	Diagnostik und Therapie von Verletzungen des Kopfes	
VC34	Diagnostik und Therapie von Verletzungen des Thorax	
VC28	Gelenkersatzverfahren/Endoprothetik	
VC26	Metall-/Fremdkörperentfernungen	
VC56	Minimalinvasive endoskopische Operationen	
VC55	Minimalinvasive laparoskopische Operationen	
VC57	Plastisch-rekonstruktive Eingriffe	
VC30	Septische Knochenchirurgie	
VC58	Spezialsprechstunde	Handchirurgie, Endoprothetik, Fußchirurgie, Schulter, Arthroskopie und Stoßwellentherapie (ESWT)

### **B-[6].3 Medizinisch-pflegerische Leistungsangebote [Klinik für Unfall-, Hand- und Orthopädische Chirurgie]**

Nr.	Medizinisch-pflegerisches Leistungsangebot:	Kommentar / Erläuterung:
MP00	interdisziplinär	Die medizinisch-pflegerischen Leistungen stehen interdisziplinär allen Patienten / allen Fachabteilungen zur Verfügung (s. A-9)

### **B-[6].4 Nicht-medizinische Serviceangebote [Klinik für Unfall-, Hand- und Orthopädische Chirurgie]**

Nr.	Serviceangebot:	Kommentar / Erläuterung:
SA00	fachabteilungsübergreifend	Die nicht-medizinischen Serviceangebote stehen fachabteilungsübergreifend allen zur Verfügung (s. A-10)

## B-[6].5 Fallzahlen der Organisationseinheit / Fachabteilung

### Vollstationäre Fallzahl:

2284

Hinweis:

Eventuelle Unterschiede zwischen Gesamtfallzahl des Krankenhauses und der Summe der Fallzahlen der Organisationseinheiten/  
Fachabteilungen können im Anwendungsbereich der Bundespflegesatzverordnung auf internen Verlegungen innerhalb der Psychiatrie/  
Psychosomatik beruhen.

## B-[6].6 Diagnosen nach ICD

### B-[6].6.1 Hauptdiagnosen nach ICD

Rang	ICD-10- Ziffer* (3-stellig):	Fallzahl:	Umgangssprachliche Bezeichnung:
1	M51	242	Sonstiger Bandscheibenschaden
2	S82	175	Knochenbruch des Unterschenkels, einschließlich des oberen Sprunggelenkes
3	M48	172	Sonstige Krankheit der Wirbelsäule
4	S52	149	Knochenbruch des Unterarmes
5	S72	141	Knochenbruch des Oberschenkels
6	S06	136	Verletzung des Schädelinneren
7	S42	95	Knochenbruch im Bereich der Schulter bzw. des Oberarms
8	M17	78	Gelenkverschleiß (Arthrose) des Kniegelenkes
9	M47	77	Gelenkverschleiß (Arthrose) der Wirbelsäule
10	M50	69	Bandscheibenschaden im Halsbereich
11	M75	65	Schulterverletzung
12	S62	60	Knochenbruch im Bereich des Handgelenkes bzw. der Hand
12	T84	60	Komplikationen durch künstliche Gelenke, Metallteile oder durch Verpflanzung von Gewebe in Knochen, Sehnen, Muskeln bzw. Gelenken
14	M16	54	Gelenkverschleiß (Arthrose) des Hüftgelenkes
15	S32	48	Knochenbruch der Lendenwirbelsäule bzw. des Beckens
16	M23	47	Schädigung von Bändern bzw. Knorpeln des Kniegelenkes
17	S83	46	Verrenkung, Verstauchung oder Zerrung des Kniegelenkes bzw. seiner Bänder
18	L03	37	Eitrige, sich ohne klare Grenzen ausbreitende Entzündung in tiefer liegendem Gewebe - Phlegmone

Rang	ICD-10- Ziffer* (3-stellig):	Fallzahl:	Umgangssprachliche Bezeichnung:
19	S92	36	Knochenbruch des Fußes, außer im Bereich des oberen Sprunggelenkes
20	S22	33	Knochenbruch der Rippe(n), des Brustbeins bzw. der Brustwirbelsäule

\* Hauptdiagnose gemäß der jeweils geltenden Fassung der Deutschen Kodierrichtlinien

## B-[6].6.2 Weitere Kompetenzdiagnosen

Rang	ICD-10 Ziffer (3-5-stellig):	Anzahl:	Umgangssprachliche Bezeichnung:
1	S52.5	103	Distale Fraktur des Radius
2	M17.1	73	Sonstige primäre Gonarthrose
3	S42.2	52	Fraktur des proximalen Endes des Humerus
4	M75.4	50	Impingement-Syndrom der Schulter
4	S72.1	50	Pertrochantäre Fraktur
6	S72.0	49	Schenkelhalsfraktur
7	M16.1	48	Sonstige primäre Koxarthrose
8	T84.0	23	Mechanische Komplikation durch eine Gelenkendoprothese

## B-[6].7 Prozeduren nach OPS

### B-[6].7.1 Durchgeführte Prozeduren nach OPS

Rang	OPS-301 Ziffer (4-stellig):	Anzahl:	Umgangssprachliche Bezeichnung:
1	5-032	928	Operativer Zugang zur Lendenwirbelsäule, zum Kreuzbein bzw. zum Steißbein
2	5-984	812	Operation unter Verwendung optischer Vergrößerungshilfen, z.B. Lupenbrille, Operationsmikroskop
3	5-832	633	Operative Entfernung von erkranktem Knochen- bzw. Gelenkgewebe der Wirbelsäule
4	5-831	583	Operative Entfernung von erkranktem Bandscheibengewebe
5	5-810	396	Erneute Operation eines Gelenks durch eine Spiegelung
6	5-893	388	Operative Entfernung von abgestorbenem Gewebe im Bereich einer Wunde bzw. von erkranktem Gewebe an Haut oder Unterhaut
7	5-839	285	Sonstige Operation an der Wirbelsäule

Rang	OPS-301 Ziffer (4-stellig):	Anzahl:	Umgangssprachliche Bezeichnung:
8	5-794	276	Operatives Einrichten (Reposition) eines mehrfachen Bruchs im Gelenkbereich eines langen Röhrenknochens und Befestigung der Knochenteile mit Hilfsmitteln wie Schrauben oder Platten
9	5-916	275	Vorübergehende Abdeckung von Weichteilverletzungen durch Haut bzw. Hautersatz
10	5-830	258	Operativer Einschnitt in erkranktes Knochen- bzw. Gelenkgewebe der Wirbelsäule
11	5-811	243	Operation an der Gelenkinnenhaut durch eine Spiegelung
12	5-787	226	Entfernung von Hilfsmitteln, die zur Befestigung von Knochenteilen z.B. bei Brüchen verwendet wurden
13	5-790	174	Einrichten (Reposition) eines Knochenbruchs oder einer Ablösung der Wachstumsfuge und Befestigung der Knochenteile mit Hilfsmitteln wie Schrauben oder Platten von außen
14	5-812	165	Operation am Gelenkknorpel bzw. an den knorpeligen Zwischenscheiben (Menisken) durch eine Spiegelung
15	5-033	162	Operativer Einschnitt in den Wirbelkanal
16	5-835	157	Operative Befestigung von Knochen der Wirbelsäule mit Hilfsmitteln wie Schrauben oder Platten
16	5-836	157	Operative Versteifung der Wirbelsäule - Spondylodese
18	5-030	139	Operativer Zugang zum Übergang zwischen Kopf und Hals bzw. zur Halswirbelsäule
18	5-814	139	Wiederherstellende Operation an Sehnen bzw. Bändern des Schultergelenks durch eine Spiegelung
20	5-800	126	Erneute operative Begutachtung und Behandlung nach einer Gelenkoperation

## B-[6].7.2 Weitere Kompetenzprozeduren

Rang	OPS-Ziffer (4- 6-stellig):	Anzahl:	Umgangssprachliche Bezeichnung:
1	5-032.0	442	Zugang zur Lendenwirbelsäule, zum Os sacrum und zum Os coccygis: LWS, dorsal
2	5-032.1	426	Zugang zur Lendenwirbelsäule, zum Os sacrum und zum Os coccygis: Flavektomie LWS
3	5-032.00	400	Zugang zur Lendenwirbelsäule, zum Os sacrum und zum Os coccygis: LWS, dorsal: 1 Segment
4	5-032.10	395	Zugang zur Lendenwirbelsäule, zum Os sacrum und zum Os coccygis: Flavektomie LWS: 1 Segment
5	5-030.7	137	Zugang zum kraniozervikalen Übergang und zur Halswirbelsäule: HWS, ventral
6	5-814.3	134	Arthroskopische Refixation und Plastik am Kapselbandapparat des Schultergelenkes: Erweiterung des subakromialen Raumes
7	5-836.5	133	Spondylodese: Ventral

Rang	OPS-Ziffer (4-6-stellig):	Anzahl:	Umgangssprachliche Bezeichnung:
8	5-793	120	Operatives Einrichten (Reposition) eines einfachen Bruchs im Gelenkbereich eines langen Röhrenknochens
9	5-811.2	94	Arthroskopische Operation an der Synovialis: Synovektomie, partiell
10	5-840	80	Operation an den Sehnen der Hand
11	5-812.5	79	Arthroskopische Operation am Gelenknorpel und an den Menisken: Meniskusresektion, partiell
12	5-811.1	71	Arthroskopische Operation an der Synovialis: Resektion an einem Fettkörper (z. B. Hoffa-Fettkörper)
13	5-822	70	Operatives Einsetzen eines künstlichen Kniegelenks
14	5-794.26	64	Offene Reposition einer Mehrfragment-Fraktur im Gelenkbereich eines langen Röhrenknochens mit Osteosynthese: Durch Platte: Radius distal
15	5-056	61	Operation zur Lösung von Verwachsungen um einen Nerv bzw. zur Druckentlastung des Nervs oder zur Aufhebung der Nervenfunktion
16	5-820.0	60	Implantation einer Endoprothese am Hüftgelenk: Totalendoprothese
17	5-010.2	59	Schädeleröffnung über die Kalotte: Bohrlochtrepanation
17	5-839.61	59	Andere Operationen an der Wirbelsäule: Knöcherne Dekompression des Spinalkanals: 2 Segmente
19	5-796	56	Operatives Einrichten (Reposition) eines mehrfachen Bruchs an kleinen Knochen
20	5-783	55	Operative Entnahme von Knochengewebe zu Verpflanzungszwecken

## B-[6].8 Ambulante Behandlungsmöglichkeiten

Nr:	Art der Ambulanz:	Bezeichnung der Ambulanz:	Nr. / Leistung:	Kommentar / Erläuterung:
-----	-------------------	---------------------------	-----------------	--------------------------

Nr:	Art der Ambulanz:	Bezeichnung der Ambulanz:	Nr. / Leistung:	Kommentar / Erläuterung:
AM00	ambulante Reha	ambulante Reha		Einzelverträge mit verschiedenen Kostenträgern; ambulante Rehabilitation für Hüft-, Knie- und Schulterendoprothetik, Bandscheibenoperationen
AM09	D-Arzt- /Berufsgenossenschaftliche Ambulanz	unfallchirurgische Ambulanz		
AM04	Ermächtigungsambulanz nach § 116 SGB V	unfallchirurgische Ambulanz		verschiedene Behandlungen auf Überweisung niedergelassener Ärzte; Spezialsprechstunden: Handchirurgie, Endoprothetik, Fußchirurgie; Schulter, Arthroskopie und Stoßwellentherapie
AM08	Notfallambulanz (24h)	unfallchirurgische Ambulanz		
AM07	Privatambulanz	Privatambulanz Dr. Palm		alle ambulanten Leistungen im Rahmen der Klinik
AM11	Vor- und nachstationäre Leistungen nach § 115a SGB V	unfallchirurgische Ambulanz		

### **B-[6].9** Ambulante Operationen nach § 115b SGB V

Rang	OPS-Ziffer (4-stellig):	Anzahl:	Umgangssprachliche Bezeichnung:
1	5-056	942	Operation zur Lösung von Verwachsungen um einen Nerv bzw. zur Druckentlastung des Nervs oder zur Aufhebung der Nervenfunktion

Rang	OPS-Ziffer (4-stellig):	Anzahl:	Umgangssprachliche Bezeichnung:
2	5-812	337	Operation am Gelenknorpel bzw. an den knorpeligen Zwischenscheiben (Menisken) durch eine Spiegelung
3	5-787	274	Entfernung von Hilfsmitteln, die zur Befestigung von Knochenteilen z.B. bei Brüchen verwendet wurden
4	5-841	244	Operation an den Bändern der Hand
5	5-811	243	Operation an der Gelenkinnenhaut durch eine Spiegelung
6	5-810	182	Erneute Operation eines Gelenks durch eine Spiegelung
7	5-849	165	Sonstige Operation an der Hand
8	5-840	106	Operation an den Sehnen der Hand
9	5-851	87	Durchtrennung von Muskeln, Sehnen bzw. deren Bindegewebshüllen
10	5-041	75	Operative Entfernung oder Zerstörung von erkranktem Gewebe von Nerven
11	5-842	46	Operation an den Bindegewebshüllen der Muskeln und Sehnen an Hand bzw. Fingern
12	5-859	45	Sonstige Operation an Muskeln, Sehnen, deren Bindegewebshüllen bzw. Schleimbeuteln
13	5-790	35	Einrichten (Reposition) eines Knochenbruchs oder einer Ablösung der Wachstumsfuge und Befestigung der Knochenteile mit Hilfsmitteln wie Schrauben oder Platten von außen
14	5-845	30	Operative Entfernung der Gelenkinnenhaut an der Hand
15	5-795	25	Operatives Einrichten (Reposition) eines einfachen Bruchs an kleinen Knochen
16	5-796	24	Operatives Einrichten (Reposition) eines mehrfachen Bruchs an kleinen Knochen
16	5-844	24	Erneute operative Begutachtung und Behandlung der Gelenke der Hand außer dem Handgelenk
18	5-057	21	Operation zur Lösung von Verwachsungen um einen Nerv bzw. zur Druckentlastung des Nervs oder zur Aufhebung der Nervenfunktion mit Verlagerung des Nervs
19	1-697	19	Untersuchung eines Gelenks durch eine Spiegelung
20	5-045	14	Nähen einzelner Fasern eines Nervs bzw. Nervengeflechtes unmittelbar nach der Verletzung

## **B-[6].10 Zulassung zum Durchgangs-Arztverfahren der Berufsgenossenschaft**

**Arzt oder Ärztin mit ambulanter D-Arzt-Zulassung vorhanden:**

Ja

**stationäre BG-Zulassung:**

Ja



## B-[6].11 Apparative Ausstattung

Nr.	Vorhandene Geräte:	Umgangssprachliche Bezeichnung:	24h:	Kommentar / Erläuterung:
AA03	Belastungs-EKG/Ergometrie	Belastungstest mit Herzstrommessung		
AA07	Cell Saver	Eigenblutaufbereitungsgerät		
AA00	Endoskop			diverse Endoskopiegeräte, z.B. Videoendoskop, Duodenoskop
AA21	Lithotripter (ESWL)	Stoßwellen-Steinzerstörung		
AA24	OP-Navigationsgerät			
AA29	Sonographiegerät/Dopplersonographiegerät/Duplexsonographiegerät	Ultraschallgerät/mit Nutzung des Dopplereffekts/farbkodierter Ultraschall	Ja	Farbdoppler

## B-[6].12 Personelle Ausstattung

### B-[6].12.1 Ärzte und Ärztinnen:

	Anzahl	Kommentar/ Erläuterung
<b>Ärzte und Ärztinnen insgesamt (außer Belegärzte und Belegärztinnen)</b>	10,8 Vollkräfte	
<b>davon Fachärzte und Fachärztinnen</b>	9,8 Vollkräfte	
<b>Belegärzte und Belegärztinnen (nach § 121 SGB V)</b>	0 Personen	

### Ärztliche Fachexpertise der Abteilung:

Nr.	Facharztbezeichnung:	Kommentar / Erläuterung:
AQ06	Allgemeine Chirurgie	Weiterbildungsbefugnis Basisweiterbildung Chirurgie (Common trunk) 24 Monate (neue Weiterbildungsordnung)
AQ10	Orthopädie und Unfallchirurgie	Weiterbildungsbefugnis 36 Monate nach alter Weiterbildungsordnung, 24 Monate nach neuer Weiterbildungsordnung

Nr.	Zusatzweiterbildung (fakultativ):	Kommentar / Erläuterung:
ZF12	Handchirurgie	Weiterbildungsbefugnis 12 Monate

Nr.	Zusatzweiterbildung (fakultativ):	Kommentar / Erläuterung:
ZF32	Physikalische Therapie und Balneotherapie	Weiterbildungsbefugnis 12 Monate
ZF43	Spezielle Unfallchirurgie	Weiterbildungsbefugnis 24 Monate (neue Weiterbildungsordnung)

### B-[6].12.2 Pflegepersonal:

	Anzahl	Ausbildungsdauer	Kommentar/ Erläuterung
<b>Gesundheits- und Krankenpfleger und Gesundheits- und Krankenpflegerinnen</b>	51,5 Vollkräfte	3 Jahre	Die Stationen sind interdisziplinär belegt, d. h. das Pflegepersonal einer Station betreut Patienten verschiedener Fachabteilungen. Die Pflegekräfte einer Station werden den Fachabteilungen deshalb prozentual entsprechend der Belegung zugeordnet.
<b>Gesundheits- und Kinderkrankenpfleger und Gesundheits- und Kinderkrankenpflegerinnen</b>	0 Vollkräfte	3 Jahre	
<b>Altenpfleger und Altenpflegerinnen</b>	0 Vollkräfte	3 Jahre	
<b>Pflegeassistenten und Pflegeassistentinnen</b>	0 Vollkräfte	2 Jahre	
<b>Krankenpflegehelfer und Krankenpflegehelferinnen</b>	2 Vollkräfte	1 Jahr	
<b>Pflegehelfer und Pflegehelferinnen</b>	0 Vollkräfte	ab 200 Std. Basiskurs	
<b>Entbindungspfleger und Hebammen</b>	0 Personen	3 Jahre	
<b>Operationstechnische Assistenten und Operationstechnische Assistentinnen</b>	0,7 Vollkräfte	3 Jahre	

**B-[6].12.3 Spezielles therapeutisches Personal:** Für die Organisationseinheit/Fachabteilung steht folgendes spezielles therapeutisches Personal zur Verfügung:

Nr.	Spezielles therapeutisches Personal:	Kommentar/ Erläuterung:
SP02	Arzthelfer und Arzthelferin	Das spezielle therapeutische Personal steht fachabteilungsübergreifend für alle Patienten zur Verfügung.
SP00	Desinfektor	Das spezielle therapeutische Personal steht fachabteilungsübergreifend für alle Patienten zur Verfügung.
SP04	Diätassistent und Diätassistentin	Das spezielle therapeutische Personal steht fachabteilungsübergreifend für alle Patienten zur Verfügung.
SP05	Ergotherapeut und Ergotherapeutin/Arbeits- und Beschäftigungstherapeut und Arbeits- und Beschäftigungstherapeutin	Das spezielle therapeutische Personal steht fachabteilungsübergreifend für alle Patienten zur Verfügung.
SP00	Gesundheitsberaterin	Das spezielle therapeutische Personal steht fachabteilungsübergreifend für alle Patienten zur Verfügung.
SP09	Heilpädagogin und Heilpädagoge	Das spezielle therapeutische Personal steht fachabteilungsübergreifend für alle Patienten zur Verfügung.
SP00	Hygienefachkraft	Das spezielle therapeutische Personal steht fachabteilungsübergreifend für alle Patienten zur Verfügung.
SP11	Kinästhetikbeauftragter und Kinästhetikbeauftragte	Das spezielle therapeutische Personal steht fachabteilungsübergreifend für alle Patienten zur Verfügung.
SP13	Kunsttherapeut und Kunsttherapeutin/Maltherapeut und Maltherapeutin/Gestaltungstherapeut und Gestaltungstherapeutin/ Bibliotheraapeut und Bibliotheraeputin	Das spezielle therapeutische Personal steht fachabteilungsübergreifend für alle Patienten zur Verfügung.
SP14	Logopäde und Logopädin/Sprachheilpädagoge und Sprachheilpädagogin/Klinischer Linguist und Klinische Linguistin/Sprechwissenschaftler und Sprechwissenschaftlerin/Phonetiker und Phonetikerin	Das spezielle therapeutische Personal steht fachabteilungsübergreifend für alle Patienten zur Verfügung.
SP15	Masseur/Medizinischer Bademeister und Masseurin/Medizinische Bademeisterin	Das spezielle therapeutische Personal steht fachabteilungsübergreifend für alle Patienten zur Verfügung.
SP16	Musiktherapeut und Musiktherapeutin	Das spezielle therapeutische Personal steht fachabteilungsübergreifend für alle Patienten zur Verfügung.
SP17	Oecotrophologe und Oecotrophologin/Ernährungswissenschaftler und Ernährungswissenschaftlerin	Das spezielle therapeutische Personal steht fachabteilungsübergreifend für alle Patienten zur Verfügung.

Nr.	Spezielles therapeutisches Personal:	Kommentar/ Erläuterung:
SP21	Physiotherapeut und Physiotherapeutin	Das spezielle therapeutische Personal steht fachabteilungsübergreifend für alle Patienten zur Verfügung.
SP23	Psychologe und Psychologin	Das spezielle therapeutische Personal steht fachabteilungsübergreifend für alle Patienten zur Verfügung.
SP24	Psychologischer Psychotherapeut und Psychologische Psychotherapeutin	Das spezielle therapeutische Personal steht fachabteilungsübergreifend für alle Patienten zur Verfügung.
SP25	Sozialarbeiter und Sozialarbeiterin	Das spezielle therapeutische Personal steht fachabteilungsübergreifend für alle Patienten zur Verfügung.
SP27	Stomatherapeut und Stomatherapeutin	Das spezielle therapeutische Personal steht fachabteilungsübergreifend für alle Patienten zur Verfügung.
SP28	Wundmanager und Wundmanagerin/Wundberater und Wundberaterin/Wundexperte und Wundexpertin/Wundbeauftragter und Wundbeauftragte	Das spezielle therapeutische Personal steht fachabteilungsübergreifend für alle Patienten zur Verfügung.

# B-[7] Fachabteilung Klinik für Neurologie

## B-[7].1 Name der Organisationseinheit/Fachabteilung

Klinik für Neurologie

### Art der Abteilung:

Hauptabteilung

### Fachabteilungsschlüssel:

2800

### Weitere Fachabteilungsschlüssel:

Nr.	Fachabteilung:
2800	Neurologie
2856	Neurologie/Schwerpunkt Schlaganfallpatienten (Stroke units, Artikel 7 § 1 Abs. 3 GKV-SolG)

### Hausanschrift:

Weidenauer Str. 76

57076 Siegen

### Postanschrift:

57076 Siegen

### Telefon:

0271 / 7051801

### Fax:

0271 / 7051804

### E-Mail:

info@kreisklinikum-siegen.de

### Internet:

<http://www.kreisklinikum-siegen.de>

### Chefärztinnen/-ärzte:

Titel:	Name, Vorname:	Funktion:	Tel. Nr., Email:	Sekretariat:	Belegarzt / KH-Arzt:
--------	----------------	-----------	------------------	--------------	----------------------

Titel:	Name, Vorname:	Funktion:	Tel. Nr., Email:	Sekretariat:	Belegarzt / KH-Arzt:
Prof. Dr.	Grond, Martin	Chefarzt	02 71 / 7 05 - 18 01 info@kreisklinikum-siegen.de	Frau Martinz	

## B-[7].2 Versorgungsschwerpunkte [Klinik für Neurologie]

Nr.	Versorgungsschwerpunkte im Bereich Klinik für Neurologie:	Kommentar / Erläuterung:
VN05	Diagnostik und Therapie von Anfallsleiden	
VN12	Diagnostik und Therapie von degenerativen Krankheiten des Nervensystems	
VN13	Diagnostik und Therapie von demyelinisierenden Krankheiten des Zentralnervensystems	
VN03	Diagnostik und Therapie von entzündlichen ZNS-Erkrankungen	
VN08	Diagnostik und Therapie von Erkrankungen der Hirnhäute	
VN19	Diagnostik und Therapie von geriatrischen Erkrankungen	
VN07	Diagnostik und Therapie von gutartigen Tumoren des Gehirns	
VN14	Diagnostik und Therapie von Krankheiten der Nerven, der Nervenwurzeln und des Nervenplexus	
VN16	Diagnostik und Therapie von Krankheiten im Bereich der neuromuskulären Synapse und des Muskels	
VN06	Diagnostik und Therapie von malignen Erkrankungen des Gehirns	
VN04	Diagnostik und Therapie von neuroimmunologischen Erkrankungen	
VN15	Diagnostik und Therapie von Polyneuropathien und sonstigen Krankheiten des peripheren Nervensystems	
VN02	Diagnostik und Therapie von sonstigen neurovaskulären Erkrankungen	
VN10	Diagnostik und Therapie von Systematrophien, die vorwiegend das Zentralnervensystem betreffen	
VN17	Diagnostik und Therapie von zerebraler Lähmung und sonstigen Lähmungssyndromen	
VN01	Diagnostik und Therapie von zerebrovaskulären Erkrankungen	
VN18	Neurologische Notfall- und Intensivmedizin	

Nr.	Versorgungsschwerpunkte im Bereich Klinik für Neurologie:	Kommentar / Erläuterung:
VN20	Spezialsprechstunde	Botoxsprechstunde
VN00	Stents und Coils	auch notfallmäßig; 24h Verfügbarkeit aller neuro-interventionellen Maßnahmen; enge Zusammenarbeit mit der Klinik für diagnostische Radiologie und Neuroradiologie

### B-[7].3 Medizinisch-pflegerische Leistungsangebote [Klinik für Neurologie]

Nr.	Medizinisch-pflegerisches Leistungsangebot:	Kommentar / Erläuterung:
MP00	interdisziplinär	Die medizinisch-pflegerischen Leistungen stehen interdisziplinär allen Patienten / allen Fachabteilungen zur Verfügung (s. A-9)

### B-[7].4 Nicht-medizinische Serviceangebote [Klinik für Neurologie]

Nr.	Serviceangebot:	Kommentar / Erläuterung:
SA00	fachabteilungsübergreifend	Die nicht-medizinischen Serviceangebote stehen fachabteilungsübergreifend allen zur Verfügung (s. A-10)

### B-[7].5 Fallzahlen der Organisationseinheit / Fachabteilung

#### Vollstationäre Fallzahl:

3821

Hinweis:

Eventuelle Unterschiede zwischen Gesamtfallzahl des Krankenhauses und der Summe der Fallzahlen der Organisationseinheiten/ Fachabteilungen können im Anwendungsbereich der Bundespflegesatzverordnung auf internen Verlegungen innerhalb der Psychiatrie/ Psychosomatik beruhen.

### B-[7].6 Diagnosen nach ICD

#### B-[7].6.1 Hauptdiagnosen nach ICD

Rang	ICD-10- Ziffer* (3-stellig):	Fallzahl:	Umgangssprachliche Bezeichnung:
------	---------------------------------	-----------	---------------------------------

Rang	ICD-10- Ziffer* (3-stellig):	Fallzahl:	Umgangssprachliche Bezeichnung:
1	I63	872	Schlaganfall durch Verschluss eines Blutgefäßes im Gehirn - Hirninfarkt
2	G45	347	Kurzzeitige Durchblutungsstörung des Gehirns (TIA) bzw. verwandte Störungen
3	G40	344	Anfallsleiden - Epilepsie
4	H81	145	Störung des Gleichgewichtsorgans
5	G35	90	Multiple Sklerose
6	M51	86	Sonstiger Bandscheibenschaden
7	I61	82	Schlaganfall durch Blutung innerhalb des Gehirns
8	R55	79	Ohnmachtsanfall bzw. Kollaps
9	G20	70	Parkinson-Krankheit
10	M54	67	Rückenschmerzen
11	G43	65	Migräne
11	I67	65	Sonstige Krankheit der Blutgefäße im Gehirn
13	G62	54	Sonstige Funktionsstörung mehrerer Nerven
14	M53	47	Sonstige Krankheit der Wirbelsäule bzw. des Rückens[, die nicht an anderen Stellen der internationalen Klassifikation der Krankheiten (ICD-10) eingeordnet ist]
15	R20	43	Störung der Berührungsempfindung der Haut
16	F44	39	Abspaltung von Gedächtnisinhalten, Körperwahrnehmungen oder Bewegungen vom normalen Bewusstsein - Dissoziative oder Konversionsstörung
17	F05	38	Verwirrtheitszustand, nicht durch Alkohol oder andere bewusstseinsverändernde Substanzen bedingt
17	I65	38	Verschluss bzw. Verengung einer zum Gehirn führenden Schlagader ohne Entwicklung eines Schlaganfalls
19	F45	34	Störung, bei der sich ein seelischer Konflikt durch körperliche Beschwerden äußert - Somatoforme Störung
20	I60	31	Schlaganfall durch Blutung in die Gehirn- und Nervenwasserräume

\* Hauptdiagnose gemäß der jeweils geltenden Fassung der Deutschen Kodierrichtlinien

## **B-[7].6.2 Weitere Kompetenzdiagnosen**

keine Angaben



## B-[7].7 Prozeduren nach OPS

### B-[7].7.1 Durchgeführte Prozeduren nach OPS

Rang	OPS-301 Ziffer (4-stellig):	Anzahl:	Umgangssprachliche Bezeichnung:
1	1-207	2585	Messung der Gehirnströme - EEG
2	1-208	1645	Messung von Gehirnströmen, die durch gezielte Reize ausgelöst werden (evozierte Potentiale)
3	8-981	1066	Fachübergreifende neurologische Behandlung eines akuten Schlaganfalls
4	9-320	609	Behandlung körperlich oder funktionell bedingter Störungen der Sprache, des Sprechens, der Stimme bzw. des Schluckens
5	1-206	536	Untersuchung der Nervenleitung - ENG
6	1-205	526	Messung der elektrischen Aktivität der Muskulatur - EMG
7	1-204	376	Untersuchung der Hirnwasserräume
8	8-930	252	Intensivmedizinische Überwachung von Atmung, Herz und Kreislauf ohne Messung des Drucks in der Lungenschlagader und im rechten Vorhof des Herzens
9	8-020	142	Behandlung durch Einspritzen von Medikamenten in Organe bzw. Gewebe oder Entfernung von Ergüssen z.B. aus Gelenken
10	8-831	57	Legen bzw. Wechsel eines Schlauches (Katheter), der in den großen Venen platziert ist
11	8-701	44	Einführung eines Schlauches in die Luftröhre zur Beatmung - Intubation
12	8-810	37	Übertragung (Transfusion) von Blutflüssigkeit bzw. von Anteilen der Blutflüssigkeit oder von gentechnisch hergestellten Bluteiweißen
12	8-931	37	Intensivmedizinische Überwachung von Atmung, Herz und Kreislauf mit Messung des Drucks in der oberen Hohlvene (zentraler Venendruck)
14	8-800	28	Übertragung (Transfusion) von Blut, roten Blutkörperchen bzw. Blutplättchen eines Spenders auf einen Empfänger
15	1-620	24	Untersuchung der Luftröhre und der Bronchien durch eine Spiegelung
16	8-820	12	Behandlung durch Austausch der patienteneigenen Blutflüssigkeit gegen eine Ersatzlösung
17	3-705	11	Bildgebendes Verfahren zur Darstellung des Muskel-Skelettsystems mittels radioaktiver Strahlung (Szintigraphie)
17	5-311	11	Anlegen eines vorübergehenden, künstlichen Luftröhrenausganges
19	8-390	7	Behandlung durch spezielle Formen der Lagerung eines Patienten im Bett, z.B. Lagerung im Schlingentisch oder im Spezialbett
19	8-522	7	Strahlenbehandlung mit hochenergetischer Strahlung bei Krebskrankheit - Hochvoltstrahlentherapie

## B-[7].7.2 Weitere Kompetenzprozeduren

keine Angaben

## B-[7].8 Ambulante Behandlungsmöglichkeiten

Nr:	Art der Ambulanz:	Bezeichnung der Ambulanz:	Nr. / Leistung:	Kommentar / Erläuterung:
AM09	D-Arzt- /Berufsgenossenschaftliche Ambulanz	neurologische Ambulanz		
AM04	Ermächtigungsambulanz nach § 116 SGB V	neurologische Ambulanz		verschiedene Behandlungen auf Überweisung niedergelassener Ärzte; Spezialsprechstunde: Botoxsprechstunde
AM08	Notfallambulanz (24h)	neurologische Ambulanz		
AM07	Privatambulanz	Privatambulanz Prof. Dr. Grond		alle ambulanten Leistungen im Rahmen der Klinik
AM00	Schlaganfallnachsorge	SanoCare		Nachsorge für Schlaganfallpatienten in Zusammenarbeit mit niedergelassenen Therapeuten; Einzelvertrag mit AOK Westfalen-Lippe
AM11	Vor- und nachstationäre Leistungen nach § 115a SGB V	neurologische Ambulanz		

## B-[7].9 Ambulante Operationen nach § 115b SGB V

trifft nicht zu / entfällt

## B-[7].10 Zulassung zum Durchgangs-Arztverfahren der Berufsgenossenschaft

Arzt oder Ärztin mit ambulanter D-Arzt-Zulassung vorhanden:

Ja

stationäre BG-Zulassung:

Ja

## B-[7].11 Apparative Ausstattung

Nr.	Vorhandene Geräte:	Umgangssprachliche Bezeichnung:	24h:	Kommentar / Erläuterung:
AA03	Belastungs-EKG/Ergometrie	Belastungstest mit Herzstrommessung		
AA10	Elektroenzephalographiegerät (EEG)	Hirnstrommessung	Ja	
AA11	Elektromyographie (EMG)/Gerät zur Bestimmung der Nervenleitgeschwindigkeit	Messung feinsten elektrischer Ströme im Muskel		
AA00	Elektronystagmographie (ENG)			
AA00	Endoskop			diverse Endosko-piegeräte, z. B. Videoendoskop, Duodenoskop
AA29	Sonographiegerät/Dopplersonographiegerät/Duplexsonographiegerät	Ultraschallgerät/mit Nutzung des Dopplereffekts/farbkodierter Ultraschall	Ja	Farbdoppler

## B-[7].12 Personelle Ausstattung

### B-[7].12.1 Ärzte und Ärztinnen:

	Anzahl	Kommentar/ Erläuterung
<b>Ärzte und Ärztinnen insgesamt (außer Belegärzte und Belegärztinnen)</b>	22 Vollkräfte	
<b>davon Fachärzte und Fachärztinnen</b>	12,1 Vollkräfte	

	Anzahl	Kommentar/ Erläuterung
<b>Belegärzte und Belegärztinnen (nach § 121 SGB V)</b>	0 Personen	

#### Ärztliche Fachexpertise der Abteilung:

Nr.	Facharztbezeichnung:	Kommentar / Erläuterung:
AQ42	Neurologie	Weiterbildungsbefugnis 48 Monate

Nr.	Zusatzweiterbildung (fakultativ):	Kommentar / Erläuterung:
ZF09	Geriatric	
ZF15	Intensivmedizin	Spezielle neurologische Intensivmedizin; Weiterbildungsbefugnis 24 Monate
ZF37	Rehabilitationswesen	

#### B-[7].12.2 Pflegepersonal:

	Anzahl	Ausbildungsdauer	Kommentar/ Erläuterung
<b>Gesundheits- und Krankenpfleger und Gesundheits- und Krankenpflegerinnen</b>	77,4 Vollkräfte	3 Jahre	Die Stationen sind interdisziplinär belegt, d. h. das Pflegepersonal einer Station betreut Patienten verschiedener Fachabteilungen. Die Pflegekräfte einer Station werden den Fachabteilungen deshalb prozentual entsprechend der Belegung zugeordnet.
<b>Gesundheits- und Kinderkrankenpfleger und Gesundheits- und Kinderkrankenpflegerinnen</b>	0 Vollkräfte	3 Jahre	
<b>Altenpfleger und Altenpflegerinnen</b>	0 Vollkräfte	3 Jahre	
<b>Pflegeassistenten und Pflegeassistentinnen</b>	0 Vollkräfte	2 Jahre	
<b>Krankenpflegehelfer und Krankenpflegehelferinnen</b>	2,5 Vollkräfte	1 Jahr	

	Anzahl	Ausbildungsdauer	Kommentar/ Erläuterung
<b>Pflegehelfer und Pflegehelferinnen</b>	0 Vollkräfte	ab 200 Std. Basiskurs	
<b>Entbindungspfleger und Hebammen</b>	0 Personen	3 Jahre	
<b>Operationstechnische Assistenten und Operationstechnische Assistentinnen</b>	0 Vollkräfte	3 Jahre	

**B-[7].12.3 Spezielles therapeutisches Personal:**Für die Organisationseinheit/Fachabteilung steht folgendes spezielles therapeutisches Personal zur Verfügung:

Nr.	Spezielles therapeutisches Personal:	Kommentar/ Erläuterung:
SP02	Arzthelfer und Arzthelferin	Das spezielle therapeutische Personal steht fachabteilungsübergreifend für alle Patienten zur Verfügung.
SP00	Desinfektor	Das spezielle therapeutische Personal steht fachabteilungsübergreifend für alle Patienten zur Verfügung.
SP04	Diätassistent und Diätassistentin	Das spezielle therapeutische Personal steht fachabteilungsübergreifend für alle Patienten zur Verfügung.
SP05	Ergotherapeut und Ergotherapeutin/Arbeits- und Beschäftigungstherapeut und Arbeits- und Beschäftigungstherapeutin	Das spezielle therapeutische Personal steht fachabteilungsübergreifend für alle Patienten zur Verfügung.
SP00	Gesundheitsberaterin	Das spezielle therapeutische Personal steht fachabteilungsübergreifend für alle Patienten zur Verfügung.
SP09	Heilpädagoge und Heilpädagogin	Das spezielle therapeutische Personal steht fachabteilungsübergreifend für alle Patienten zur Verfügung.
SP00	Hygienefachkraft	Das spezielle therapeutische Personal steht fachabteilungsübergreifend für alle Patienten zur Verfügung.
SP11	Kinästhetikbeauftragter und Kinästhetikbeauftragte	Das spezielle therapeutische Personal steht fachabteilungsübergreifend für alle Patienten zur Verfügung.
SP13	Kunsttherapeut und Kunsttherapeutin/Maltherapeut und Maltherapeutin/Gestaltungstherapeut und Gestaltungstherapeutin/ Bibliotheraapeut und Bibliotheraeputin	Das spezielle therapeutische Personal steht fachabteilungsübergreifend für alle Patienten zur Verfügung.

Nr.	Spezielles therapeutisches Personal:	Kommentar/ Erläuterung:
SP14	Logopäde und Logopädin/Sprachheilpädagoge und Sprachheilpädagogin/Klinischer Linguist und Klinische Linguistin/Sprechwissenschaftler und Sprechwissenschaftlerin/Phonetiker und Phonetikerin	Das spezielle therapeutische Personal steht fachabteilungsübergreifend für alle Patienten zur Verfügung.
SP15	Masseur/Medizinischer Bademeister und Masseurin/Medizinische Bademeisterin	Das spezielle therapeutische Personal steht fachabteilungsübergreifend für alle Patienten zur Verfügung.
SP16	Musiktherapeut und Musiktherapeutin	Das spezielle therapeutische Personal steht fachabteilungsübergreifend für alle Patienten zur Verfügung.
SP17	Oecotrophologe und Oecotrophologin/Ernährungswissenschaftler und Ernährungswissenschaftlerin	Das spezielle therapeutische Personal steht fachabteilungsübergreifend für alle Patienten zur Verfügung.
SP21	Physiotherapeut und Physiotherapeutin	Das spezielle therapeutische Personal steht fachabteilungsübergreifend für alle Patienten zur Verfügung.
SP23	Psychologe und Psychologin	Das spezielle therapeutische Personal steht fachabteilungsübergreifend für alle Patienten zur Verfügung.
SP24	Psychologischer Psychotherapeut und Psychologische Psychotherapeutin	Das spezielle therapeutische Personal steht fachabteilungsübergreifend für alle Patienten zur Verfügung.
SP25	Sozialarbeiter und Sozialarbeiterin	Das spezielle therapeutische Personal steht fachabteilungsübergreifend für alle Patienten zur Verfügung.
SP27	Stomatherapeut und Stomatherapeutin	Das spezielle therapeutische Personal steht fachabteilungsübergreifend für alle Patienten zur Verfügung.
SP28	Wundmanager und Wundmanagerin/Wundberater und Wundberaterin/Wundexperte und Wundexpertin/Wundbeauftragter und Wundbeauftragte	Das spezielle therapeutische Personal steht fachabteilungsübergreifend für alle Patienten zur Verfügung.

# B-[8] Fachabteilung Klinik für Urologie

## B-[8].1 Name der Organisationseinheit/Fachabteilung

Klinik für Urologie

### Art der Abteilung:

Hauptabteilung

### Fachabteilungsschlüssel:

2200

### Hausanschrift:

Weidenauer Str. 76

57076 Siegen

### Postanschrift:

57076 Siegen

### Telefon:

0271 / 7051401

### Fax:

0271 / 7051404

### E-Mail:

info@kreisklinikum-siegen.de

### Internet:

<http://www.kreisklinikum-siegen.de>

### Chefärztinnen/-ärzte:

Titel:	Name, Vorname:	Funktion:	Tel. Nr., Email:	Sekretariat:	Belegarzt / KH-Arzt:
Dr.	Spelz, Johannes-Werner	Chefarzt	02 71 / 7 05 - 14 01 info@kreisklinikum-siegen.de	Frau Münker	KH-Arzt

## B-[8].2 Versorgungsschwerpunkte [Klinik für Urologie]

Nr.	Versorgungsschwerpunkte im Bereich Klinik für Urologie:	Kommentar / Erläuterung:
-----	---	--------------------------

Nr.	Versorgungsschwerpunkte im Bereich Klinik für Urologie:	Kommentar / Erläuterung:
VU06	Diagnostik und Therapie von Krankheiten der männlichen Genitalorgane	
VU02	Diagnostik und Therapie von Niereninsuffizienz	
VU04	Diagnostik und Therapie von sonstigen Krankheiten der Niere und des Ureters	
VU05	Diagnostik und Therapie von sonstigen Krankheiten des Harnsystems	
VU07	Diagnostik und Therapie von sonstigen Krankheiten des Urogenitalsystems	
VU01	Diagnostik und Therapie von tubulointerstitiellen Nierenkrankheiten	
VU03	Diagnostik und Therapie von Urolithiasis	
VU08	Kinderurologie	
VU12	Minimalinvasive endoskopische Operationen	
VU11	Minimalinvasive laparoskopische Operationen	
VU10	Plastisch-rekonstruktive Eingriffe an Niere, Harnwegen und Harnblase	
VU13	Tumorchirurgie	

### **B-[8].3 Medizinisch-pflegerische Leistungsangebote [Klinik für Urologie]**

Nr.	Medizinisch-pflegerisches Leistungsangebot:	Kommentar / Erläuterung:
MP00	interdisziplinär	Die medizinisch-pflegerischen Leistungen stehen interdisziplinär allen Patienten / allen Fachabteilungen zur Verfügung (s. A-9)

### **B-[8].4 Nicht-medizinische Serviceangebote [Klinik für Urologie]**

Nr.	Serviceangebot:	Kommentar / Erläuterung:
SA00	fachabteilungsübergreifend	Die nicht-medizinischen Serviceangebote stehen fachabteilungsübergreifend allen zur Verfügung (s. A-10)



## B-[8].5 Fallzahlen der Organisationseinheit / Fachabteilung

### Vollstationäre Fallzahl:

1280

Hinweis:

Eventuelle Unterschiede zwischen Gesamtfallzahl des Krankenhauses und der Summe der Fallzahlen der Organisationseinheiten/  
Fachabteilungen können im Anwendungsbereich der Bundespflegesatzverordnung auf internen Verlegungen innerhalb der Psychiatrie/  
Psychosomatik beruhen.

## B-[8].6 Diagnosen nach ICD

### B-[8].6.1 Hauptdiagnosen nach ICD

Rang	ICD-10- Ziffer* (3-stellig):	Fallzahl:	Umgangssprachliche Bezeichnung:
1	N13	300	Harnstau aufgrund einer Abflussbehinderung bzw. Harnrückfluss in Richtung Niere
2	N40	139	Gutartige Vergrößerung der Prostata
3	N20	125	Stein im Nierenbecken bzw. Harnleiter
4	C67	118	Harnblasenkrebs
5	C61	93	Prostatakrebs
6	N32	53	Sonstige Krankheit der Harnblase
7	C64	40	Nierenkrebs, ausgenommen Nierenbeckenkrebs
8	N39	31	Sonstige Krankheit der Niere, der Harnwege bzw. der Harnblase
8	N45	31	Hodenentzündung bzw. Nebenhodenentzündung
10	N99	23	Krankheit der Harn- bzw. Geschlechtsorgane nach medizinischen Maßnahmen
11	N10	20	Akute Entzündung im Bindegewebe der Nieren und an den Nierenkanälchen
12	K40	17	Leistenbruch (Hernie)
13	C62	14	Hodenkrebs
13	M54	14	Rückenschmerzen
15	D30	13	Gutartiger Tumor der Niere, der Harnwege bzw. der Harnblase
15	N49	13	Entzündung der männlichen Geschlechtsorgane
17	N42	12	Sonstige Krankheit der Prostata
18	S37	11	Verletzung der Niere, Harnwege, Harnblase bzw. Geschlechtsorgane
19	N41	10	Entzündliche Krankheit der Prostata

Rang	ICD-10- Ziffer* (3-stellig):	Fallzahl:	Umgangssprachliche Bezeichnung:
20	N44	9	Drehung der Hoden mit Unterbrechung der Blutversorgung

\* Hauptdiagnose gemäß der jeweils geltenden Fassung der Deutschen Kodierrichtlinien

## B-[8].6.2 Weitere Kompetenzdiagnosen

keine Angaben

## B-[8].7 Prozeduren nach OPS

### B-[8].7.1 Durchgeführte Prozeduren nach OPS

Rang	OPS-301 Ziffer (4-stellig):	Anzahl:	Umgangssprachliche Bezeichnung:
1	8-132	1208	Spülung oder Gabe von Medikamenten in die Harnblase
2	8-110	560	Harnsteinzertrümmerung in Niere und Harnwegen durch von außen zugeführte Stoßwellen
3	1-334	468	Untersuchung von Harntransport und Harnentleerung
4	5-560	203	Erweiterung des Harnleiters bei einer Operation oder Spiegelung
5	5-573	188	Operative(r) Einschnitt, Entfernung oder Zerstörung von erkranktem Gewebe der Harnblase mit Zugang durch die Harnröhre
6	1-693	181	Untersuchung der Harnwege durch eine Spiegelung, die über einen operativen Einschnitt oder während einer Operation erfolgt
7	5-601	158	Operative Entfernung oder Zerstörung von Gewebe der Prostata durch die Harnröhre
8	8-137	137	Einlegen, Wechsel bzw. Entfernung einer Harnleiterschiene
9	8-390	126	Behandlung durch spezielle Formen der Lagerung eines Patienten im Bett, z.B. Lagerung im Schlingentisch oder im Spezialbett
10	1-661	96	Untersuchung der Harnröhre und der Harnblase durch eine Spiegelung
11	8-133	88	Wechsel bzw. Entfernung eines Harnblasenschlauchs (Katheter) über die Bauchdecke
12	5-572	81	Operatives Anlegen einer Verbindung zwischen Harnblase und Bauchhaut zur künstlichen Harnableitung
13	5-585	79	Operativer Einschnitt in erkranktes Gewebe der Harnröhre mit Zugang durch die Harnröhre
14	9-500	72	Patientenschulung
15	8-800	67	Übertragung (Transfusion) von Blut, roten Blutkörperchen bzw. Blutplättchen eines Spenders auf einen Empfänger

Rang	OPS-301 Ziffer (4-stellig):	Anzahl:	Umgangssprachliche Bezeichnung:
16	8-126	62	Einbringen von Wasser in den Darm zur Unterstützung der Darmentleerung, z.B. bei Querschnittslähmung - Transanale Irrigation
17	3-05c	59	Ultraschall der männlichen Geschlechtsorgane mit Zugang über Harnröhre oder After
18	8-930	57	Intensivmedizinische Überwachung von Atmung, Herz und Kreislauf ohne Messung des Drucks in der Lungenschlagader und im rechten Vorhof des Herzens
19	8-541	54	Einträufeln von und örtlich begrenzte Therapie mit Krebsmitteln bzw. von Mitteln, die das Immunsystem beeinflussen, in Hohlräume des Körpers
20	5-550	51	Operativer Einschnitt in die Niere, Einbringen eines Schlauches zur Harnableitung aus der Niere, Steinentfernung durch operativen Einschnitt, Erweiterung des Nierenbeckens bzw. Steinentfernung durch eine Spiegelung

### B-[8].7.2 Weitere Kompetenzprozeduren

Rang	OPS-Ziffer (4- 6-stellig):	Anzahl:	Umgangssprachliche Bezeichnung:
1	5-604.0	32	Radikale Prostatovesikulektomie: Retropubisch
1	5-604.02	32	Radikale Prostatovesikulektomie: Retropubisch: Mit regionaler Lymphadenektomie

### B-[8].8 Ambulante Behandlungsmöglichkeiten

Nr:	Art der Ambulanz:	Bezeichnung der Ambulanz:	Nr. / Leistung:	Kommentar / Erläuterung:
AM09	D-Arzt- /Berufsgenossenschaftliche Ambulanz	Urologische Ambulanz		

Nr:	Art der Ambulanz:	Bezeichnung der Ambulanz:	Nr. / Leistung:	Kommentar / Erläuterung:
AM04	Ermächtigungsambulanz nach § 116 SGB V	Urologische Ambulanz		Verschiedene Behandlungen auf Überweisung durch niedergelassene Ärzte
AM08	Notfallambulanz (24h)	Urologische Ambulanz		
AM07	Privatambulanz	Privatambulanz Dr. Spelz		alle ambulanten Leistungen im Rahmen der Klinik
AM11	Vor- und nachstationäre Leistungen nach § 115a SGB V	urologische Ambulanz		

### **B-[8].9** Ambulante Operationen nach § 115b SGB V

Rang	OPS-Ziffer (4-stellig):	Anzahl:	Umgangssprachliche Bezeichnung:
1	5-611	37	Operativer Verschluss eines Wasserbruchs (Hydrocele) am Hoden
2	5-624	9	Operative Befestigung des Hodens im Hodensack
3	5-581	7	Operative Erweiterung des Harnröhrenausganges
4	5-490	<= 5	Operative(r) Einschnitt oder Entfernung von Gewebe im Bereich des Afters
4	5-530	<= 5	Operativer Verschluss eines Leistenbruchs (Hernie)
4	5-585	<= 5	Operativer Einschnitt in erkranktes Gewebe der Harnröhre mit Zugang durch die Harnröhre
4	5-607	<= 5	Operative(r) Einschnitt oder Entfernung von dem die Prostata umgebenden Gewebe
4	5-625	<= 5	Operative Freilegung und Untersuchung bei Hodenhochstand
4	5-630	<= 5	Operative Behandlung einer Krampfader des Hodens bzw. eines Wasserbruchs (Hydrocele) im Bereich des Samenstranges
4	5-631	<= 5	Operatives Entfernen von Gewebe im Bereich der Nebenhoden

### **B-[8].10** Zulassung zum Durchgangs-Arztverfahren der Berufsgenossenschaft

**Arzt oder Ärztin mit ambulanter D-Arzt-Zulassung vorhanden:**

Ja

**stationäre BG-Zulassung:**

Ja

**B-[8].11 Apparative Ausstattung**

Nr.	Vorhandene Geräte:	Umgangssprachliche Bezeichnung:	24h:	Kommentar / Erläuterung:
AA03	Belastungs-EKG/Ergometrie	Belastungstest mit Herzstrommessung	Ja	
AA06	Brachytherapiegerät	Bestrahlung von "innen"		in Kooperation mit dem St. Marien-Krankenhaus, Siegen
AA00	Endoskop		Ja	diverse Endoskopiegeräte, z. B. Videoendoskop, Duodenoskop, Videoresektoskop
AA21	Lithotripter (ESWL)	Stoßwellen-Steinzerstörung		
AA29	Sonographiegerät/Dopplersonographiegerät/Duplexsonographiegerät	Ultraschallgerät/mit Nutzung des Dopplereffekts/farbkodierter Ultraschall	Ja	Farbdoppler
AA33	Uroflow/Blasendruckmessung		Ja	

**B-[8].12 Personelle Ausstattung****B-[8].12.1 Ärzte und Ärztinnen:**

	Anzahl	Kommentar/ Erläuterung
<b>Ärzte und Ärztinnen insgesamt (außer Belegärzte und Belegärztinnen)</b>	7 Vollkräfte	
<b>davon Fachärzte und Fachärztinnen</b>	6 Vollkräfte	
<b>Belegärzte und Belegärztinnen (nach § 121 SGB V)</b>	0 Personen	

**Ärztliche Fachexpertise der Abteilung:**

Nr.	Facharztbezeichnung:	Kommentar / Erläuterung:
AQ60	Urologie	Weiterbildungsbefugnis 48 Monate

## B-[8].12.2 Pflegepersonal:

	Anzahl	Ausbildungsdauer	Kommentar/ Erläuterung
<b>Gesundheits- und Krankenpfleger und Gesundheits- und Krankenpflegerinnen</b>	20 Vollkräfte	3 Jahre	Die Stationen sind interdisziplinär belegt, d. h. das Pflegepersonal einer Station betreut Patienten verschiedener Fachabteilungen. Die Pflegekräfte einer Station werden den Fachabteilungen deshalb prozentual entsprechend der Belegung zugeordnet.
<b>Gesundheits- und Kinderkrankenpfleger und Gesundheits- und Kinderkrankenpflegerinnen</b>	0 Vollkräfte	3 Jahre	
<b>Altenpfleger und Altenpflegerinnen</b>	0 Vollkräfte	3 Jahre	
<b>Pflegeassistenten und Pflegeassistentinnen</b>	0 Vollkräfte	2 Jahre	
<b>Krankenpflegehelfer und Krankenpflegehelferinnen</b>	1 Vollkräfte	1 Jahr	
<b>Pflegehelfer und Pflegehelferinnen</b>	0 Vollkräfte	ab 200 Std. Basiskurs	
<b>Entbindungspfleger und Hebammen</b>	0 Personen	3 Jahre	
<b>Operationstechnische Assistenten und Operationstechnische Assistentinnen</b>	0,2 Vollkräfte	3 Jahre	

## B-[8].12.3 Spezielles therapeutisches Personal: Für die Organisationseinheit/Fachabteilung steht folgendes spezielles therapeutisches Personal zur Verfügung:

Nr.	Spezielles therapeutisches Personal:	Kommentar/ Erläuterung:
SP02	Arzthelfer und Arzthelferin	Das spezielle therapeutische Personal steht fachabteilungsübergreifend für alle Patienten zur Verfügung.
SP00	Desinfektor	Das spezielle therapeutische Personal steht fachabteilungsübergreifend für alle Patienten zur Verfügung.

Nr.	Spezielles therapeutisches Personal:	Kommentar/ Erläuterung:
SP04	Diätassistent und Diätassistentin	Das spezielle therapeutische Personal steht fachabteilungsübergreifend für alle Patienten zur Verfügung.
SP05	Ergotherapeut und Ergotherapeutin/Arbeits- und Beschäftigungstherapeut und Arbeits- und Beschäftigungstherapeutin	Das spezielle therapeutische Personal steht fachabteilungsübergreifend für alle Patienten zur Verfügung.
SP00	Gesundheitsberaterin	Das spezielle therapeutische Personal steht fachabteilungsübergreifend für alle Patienten zur Verfügung.
SP09	Heilpädagogin und Heilpädagoge	Das spezielle therapeutische Personal steht fachabteilungsübergreifend für alle Patienten zur Verfügung.
SP00	Hygienefachkraft	Das spezielle therapeutische Personal steht fachabteilungsübergreifend für alle Patienten zur Verfügung.
SP11	Kinästhetikbeauftragter und Kinästhetikbeauftragte	Das spezielle therapeutische Personal steht fachabteilungsübergreifend für alle Patienten zur Verfügung.
SP13	Kunsttherapeut und Kunsttherapeutin/Maltherapeut und Maltherapeutin/Gestaltungstherapeut und Gestaltungstherapeutin/ Bibliotheraapeut und Bibliotheraeputin	Das spezielle therapeutische Personal steht fachabteilungsübergreifend für alle Patienten zur Verfügung.
SP14	Logopäde und Logopädin/Sprachheilpädagogin und Sprachheilpädagogin/Klinischer Linguist und Klinische Linguistin/Sprechwissenschaftler und Sprechwissenschaftlerin/Phonetiker und Phonetikerin	Das spezielle therapeutische Personal steht fachabteilungsübergreifend für alle Patienten zur Verfügung.
SP15	Masseur/Medizinischer Bademeister und Masseurin/Medizinische Bademeisterin	Das spezielle therapeutische Personal steht fachabteilungsübergreifend für alle Patienten zur Verfügung.
SP16	Musiktherapeut und Musiktherapeutin	Das spezielle therapeutische Personal steht fachabteilungsübergreifend für alle Patienten zur Verfügung.
SP17	Oecotrophologin und Oecotrophologe/Ernährungswissenschaftler und Ernährungswissenschaftlerin	Das spezielle therapeutische Personal steht fachabteilungsübergreifend für alle Patienten zur Verfügung.
SP21	Physiotherapeut und Physiotherapeutin	Das spezielle therapeutische Personal steht fachabteilungsübergreifend für alle Patienten zur Verfügung.
SP23	Psychologin und Psychologe	Das spezielle therapeutische Personal steht fachabteilungsübergreifend für alle Patienten zur Verfügung.

Nr.	Spezielles therapeutisches Personal:	Kommentar/ Erläuterung:
SP24	Psychologischer Psychotherapeut und Psychologische Psychotherapeutin	Das spezielle therapeutische Personal steht fachabteilungsübergreifend für alle Patienten zur Verfügung.
SP25	Sozialarbeiter und Sozialarbeiterin	Das spezielle therapeutische Personal steht fachabteilungsübergreifend für alle Patienten zur Verfügung.
SP27	Stomatherapeut und Stomatherapeutin	Das spezielle therapeutische Personal steht fachabteilungsübergreifend für alle Patienten zur Verfügung.
SP28	Wundmanager und Wundmanagerin/Wundberater und Wundberaterin/Wundexperte und Wundexpertin/Wundbeauftragter und Wundbeauftragte	Das spezielle therapeutische Personal steht fachabteilungsübergreifend für alle Patienten zur Verfügung.



# B-[9] Fachabteilung Klinik für Augenheilkunde

## **B-[9].1** Name der Organisationseinheit/Fachabteilung

Klinik für Augenheilkunde

### **Art der Abteilung:**

Belegabteilung

### **Fachabteilungsschlüssel:**

2700

### **Hausanschrift:**

Kohlbettstr. 15

57072 Siegen

### **Postanschrift:**

57072 Siegen

### **Telefon:**

0271 / 23401031

### **Fax:**

0271 / 23402394

### **E-Mail:**

info@kreisklinikum-siegen.de

### **Internet:**

<http://www.kreisklinikum-siegen.de>

### **Chefärztinnen/-ärzte:**

Titel:	Name, Vorname:	Funktion:	Tel. Nr., Email:	Sekretariat:	Belegarzt / KH-Arzt:
Dr.	Frank, Hans-Ulrich	Belegarzt	02 71 / 23 04 50	Praxis: Sandstr. 47, 57072 Siegen	Belegarzt
Dr.	Fuchs, Hendrik	Belegarzt	02 71 / 23 04 50	Praxis: Sandstr. 47, 57072 Siegen	Belegarzt
Prof. Dr.	Frohn, Andreas	Belegarzt	02 71 / 2 33 91 21	Praxis: Bismarckstr. 10., 57076 Siegen	Belegarzt

## B-[9].2 Versorgungsschwerpunkte [Klinik für Augenheilkunde]

Nr.	Versorgungsschwerpunkte im Bereich Klinik für Augenheilkunde:	Kommentar / Erläuterung:
VA13	Anpassung von Sehhilfen	
VA07	Diagnostik und Therapie des Glaukoms	
VA06	Diagnostik und Therapie von Erkrankungen der Aderhaut und der Netzhaut	
VA10	Diagnostik und Therapie von Erkrankungen der Augenmuskeln, Störungen der Blickbewegungen sowie Akkommodationsstörungen und Refraktionsfehlern	
VA03	Diagnostik und Therapie von Erkrankungen der Konjunktiva	
VA05	Diagnostik und Therapie von Erkrankungen der Linse	
VA04	Diagnostik und Therapie von Erkrankungen der Sklera, der Hornhaut, der Iris und des Ziliarkörpers	
VA02	Diagnostik und Therapie von Erkrankungen des Augenlides, des Tränenapparates und der Orbita	
VA08	Diagnostik und Therapie von Erkrankungen des Glaskörpers und des Augapfels	
VA09	Diagnostik und Therapie von Erkrankungen des Sehnervs und der Sehbahn	
VA11	Diagnostik und Therapie von Sehstörungen und Blindheit	
VA16	Diagnostik und Therapie von sonstigen Krankheiten des Auges und der Augenanhangsgebilde	
VA01	Diagnostik und Therapie von Tumoren des Auges und der Augenanhangsgebilde	

## B-[9].3 Medizinisch-pflegerische Leistungsangebote [Klinik für Augenheilkunde]

Nr.	Medizinisch-pflegerisches Leistungsangebot:	Kommentar / Erläuterung:
MP00	interdisziplinär	Die medizinisch-pflegerischen Leistungen stehen interdisziplinär allen Patienten / allen Fachabteilungen zur Verfügung (s. A-9)

## B-[9].4 Nicht-medizinische Serviceangebote [Klinik für Augenheilkunde]

Nr.	Serviceangebot:	Kommentar / Erläuterung:
SA00	fachabteilungsübergreifend	Die nicht-medizinischen Serviceangebote stehen fachabteilungsübergreifend allen zur Verfügung (s. A-10)

## B-[9].5 Fallzahlen der Organisationseinheit / Fachabteilung

### Vollstationäre Fallzahl:

167

Hinweis:

Eventuelle Unterschiede zwischen Gesamtfallzahl des Krankenhauses und der Summe der Fallzahlen der Organisationseinheiten/ Fachabteilungen können im Anwendungsbereich der Bundespflegesatzverordnung auf internen Verlegungen innerhalb der Psychiatrie/ Psychosomatik beruhen.

## B-[9].6 Diagnosen nach ICD

### B-[9].6.1 Hauptdiagnosen nach ICD

Rang	ICD-10- Ziffer* (3-stellig):	Fallzahl:	Umgangssprachliche Bezeichnung:
1	H25	70	Grauer Star im Alter - Katarakt
2	H40	14	Grüner Star - Glaukom
3	H02	10	Sonstige Krankheit bzw. Veränderung des Augenlides
4	H18	9	Sonstige Krankheit oder Veränderung der Hornhaut des Auges
5	H17	<= 5	Narbe bzw. Trübung der Hornhaut des Auges
5	H44	<= 5	Krankheit bzw. Veränderung des Augapfels
5	H50	<= 5	Sonstiges Schielen
5	H54	<= 5	Blindheit bzw. Sehschwäche
5	H59	<= 5	Sonstige Krankheit bzw. Veränderung des Auges oder zugehöriger Strukturen wie Lider oder Augenmuskeln nach medizinischen Maßnahmen

\* Hauptdiagnose gemäß der jeweils geltenden Fassung der Deutschen Kodierrichtlinien

### B-[9].6.2 Weitere Kompetenzdiagnosen

keine Angaben

## **B-[9].7** Prozeduren nach OPS

### **B-[9].7.1** Durchgeführte Prozeduren nach OPS

Rang	OPS-301 Ziffer (4-stellig):	Anzahl:	Umgangssprachliche Bezeichnung:
1	5-984	75	Operation unter Verwendung optischer Vergrößerungshilfen, z.B. Lupenbrille, Operationsmikroskop
2	5-144	66	Operative Entfernung der Augenlinse ohne ihre Linsenkapsel
3	5-125	13	Verpflanzung bzw. künstlicher Ersatz der Hornhaut des Auges
4	5-131	9	Senkung des Augeninnendrucks durch eine ableitende Operation
5	5-097	8	Lidstraffung
5	5-132	8	Senkung des Augeninnendrucks durch Operation am Strahlenkörper
7	5-10k	<= 5	Kombinierte Operation an den Augenmuskeln
7	5-112	<= 5	Operative Entfernung oder Zerstörung von (erkranktem) Gewebe der Bindehaut des Auges
7	5-138	<= 5	Operation an der Lederhaut des Auges (Sklera)
7	5-159	<= 5	Operative Entfernung des Glaskörpers des Auges durch sonstigen Zugang bzw. sonstige Operation am Glaskörper
7	5-163	<= 5	Entfernung des Augapfels

### **B-[9].7.2** Weitere Kompetenzprozeduren

keine Angaben

### **B-[9].8** Ambulante Behandlungsmöglichkeiten

trifft nicht zu / entfällt

### **B-[9].9** Ambulante Operationen nach § 115b SGB V

trifft nicht zu / entfällt

### **B-[9].10** Zulassung zum Durchgangs-Arztverfahren der Berufsgenossenschaft

nicht vorhanden

## B-[9].11 Apparative Ausstattung

Nr.	Vorhandene Geräte:	Umgangssprachliche Bezeichnung:	24h:	Kommentar / Erläuterung:
AA03	Belastungs-EKG/Ergometrie	Belastungstest mit Herzstrommessung		
AA00	Bipolargerät			Einsatz für Wet-Field Koagulation und Endodiathermie (z. B. in der Netzhautchirurgie)
AA00	Kryochirurgie-System			
AA00	Ophthalmochirurgisches Mikroskop			
AA29	Sonographiegerät/Dopplersonographiegerät/Duplexsonographiegerät	Ultraschallgerät/mit Nutzung des Dopplereffekts/farbkodierter Ultraschall	Ja	Farbdoppler
AA00	Vitrektomiegerät			High-Speed-Vitrektomie, ophthalmochirurgisches Gerät für Vorder- und Hintersegmentchirurgie

## B-[9].12 Personelle Ausstattung

### B-[9].12.1 Ärzte und Ärztinnen:

	Anzahl	Kommentar/ Erläuterung
<b>Ärzte und Ärztinnen insgesamt (außer Belegärzte und Belegärztinnen)</b>	0 Vollkräfte	
<b>davon Fachärzte und Fachärztinnen</b>	0 Vollkräfte	
<b>Belegärzte und Belegärztinnen (nach § 121 SGB V)</b>	3 Personen	

### Ärztliche Fachexpertise der Abteilung:

Nr.	Facharztbezeichnung:	Kommentar / Erläuterung:
AQ04	Augenheilkunde	

### B-[9].12.2 Pflegepersonal:

	Anzahl	Ausbildungsdauer	Kommentar/ Erläuterung
<b>Gesundheits- und Krankenpfleger und Gesundheits- und Krankenpflegerinnen</b>	0,2 Vollkräfte	3 Jahre	Die Stationen sind interdisziplinär belegt, d. h. das Pflegepersonal einer Station betreut Patienten verschiedener Fachabteilungen. Die Pflegekräfte einer Station werden den Fachabteilungen deshalb prozentual entsprechend der Belegung zugeordnet.
<b>Gesundheits- und Kinderkrankenschwester und Gesundheits- und Kinderkrankenschwestern</b>	0 Vollkräfte	3 Jahre	
<b>Altenpfleger und Altenpflegerinnen</b>	0 Vollkräfte	3 Jahre	
<b>Pflegeassistenten und Pflegeassistentinnen</b>	0 Vollkräfte	2 Jahre	
<b>Krankenpflegehelfer und Krankenpflegehelferinnen</b>	0 Vollkräfte	1 Jahr	
<b>Pflegehelfer und Pflegehelferinnen</b>	0 Vollkräfte	ab 200 Std. Basiskurs	
<b>Entbindungspfleger und Hebammen</b>	0 Personen	3 Jahre	
<b>Operationstechnische Assistenten und Operationstechnische Assistentinnen</b>	0 Vollkräfte	3 Jahre	

**B-[9].12.3 Spezielles therapeutisches Personal:**Für die Organisationseinheit/Fachabteilung steht folgendes spezielles therapeutisches Personal zur Verfügung:

Nr.	Spezielles therapeutisches Personal:	Kommentar/ Erläuterung:
SP02	Arzthelfer und Arzthelferin	Das spezielle therapeutische Personal steht fachabteilungsübergreifend für alle Patienten zur Verfügung.
SP00	Desinfektor	Das spezielle therapeutische Personal steht fachabteilungsübergreifend für alle Patienten zur Verfügung.
SP04	Diätassistent und Diätassistentin	Das spezielle therapeutische Personal steht fachabteilungsübergreifend für alle Patienten zur Verfügung.

Nr.	Spezielles therapeutisches Personal:	Kommentar/ Erläuterung:
SP05	Ergotherapeut und Ergotherapeutin/Arbeits- und Beschäftigungstherapeut und Arbeits- und Beschäftigungstherapeutin	Das spezielle therapeutische Personal steht fachabteilungsübergreifend für alle Patienten zur Verfügung.
SP00	Gesundheitsberaterin	Das spezielle therapeutische Personal steht fachabteilungsübergreifend für alle Patienten zur Verfügung.
SP09	Heilpädagogin und Heilpädagoge	Das spezielle therapeutische Personal steht fachabteilungsübergreifend für alle Patienten zur Verfügung.
SP00	Hygienefachkraft	Das spezielle therapeutische Personal steht fachabteilungsübergreifend für alle Patienten zur Verfügung.
SP11	Kinästhetikbeauftragter und Kinästhetikbeauftragte	Das spezielle therapeutische Personal steht fachabteilungsübergreifend für alle Patienten zur Verfügung.
SP13	Kunsttherapeut und Kunsttherapeutin/Maltherapeut und Maltherapeutin/Gestaltungstherapeut und Gestaltungstherapeutin/ Bibliotheraapeut und Bibliotheraeputin	Das spezielle therapeutische Personal steht fachabteilungsübergreifend für alle Patienten zur Verfügung.
SP14	Logopäde und Logopädin/Sprachheilpädagogin und Sprachheilpädagogin/Klinischer Linguist und Klinische Linguistin/Sprechwissenschaftler und Sprechwissenschaftlerin/Phonetiker und Phonetikerin	Das spezielle therapeutische Personal steht fachabteilungsübergreifend für alle Patienten zur Verfügung.
SP15	Masseur/Medizinischer Bademeister und Masseurin/Medizinische Bademeisterin	Das spezielle therapeutische Personal steht fachabteilungsübergreifend für alle Patienten zur Verfügung.
SP16	Musiktherapeut und Musiktherapeutin	Das spezielle therapeutische Personal steht fachabteilungsübergreifend für alle Patienten zur Verfügung.
SP17	Oecotrophologe und Oecotrophologin/Ernährungswissenschaftler und Ernährungswissenschaftlerin	Das spezielle therapeutische Personal steht fachabteilungsübergreifend für alle Patienten zur Verfügung.
SP21	Physiotherapeut und Physiotherapeutin	Das spezielle therapeutische Personal steht fachabteilungsübergreifend für alle Patienten zur Verfügung.
SP23	Psychologin und Psychologe	Das spezielle therapeutische Personal steht fachabteilungsübergreifend für alle Patienten zur Verfügung.
SP24	Psychologischer Psychotherapeut und Psychologische Psychotherapeutin	Das spezielle therapeutische Personal steht fachabteilungsübergreifend für alle Patienten zur Verfügung.

Nr.	Spezielles therapeutisches Personal:	Kommentar/ Erläuterung:
SP25	Sozialarbeiter und Sozialarbeiterin	Das spezielle therapeutische Personal steht fachabteilungsübergreifend für alle Patienten zur Verfügung.
SP27	Stomatherapeut und Stomatherapeutin	Das spezielle therapeutische Personal steht fachabteilungsübergreifend für alle Patienten zur Verfügung.
SP28	Wundmanager und Wundmanagerin/Wundberater und Wundberaterin/Wundexperte und Wundexpertin/Wundbeauftragter und Wundbeauftragte	Das spezielle therapeutische Personal steht fachabteilungsübergreifend für alle Patienten zur Verfügung.



# B-[10] Fachabteilung Klinik für Frauenheilkunde

## **B-[10].1** Name der Organisationseinheit/Fachabteilung

Klinik für Frauenheilkunde

### **Art der Abteilung:**

Belegabteilung

### **Fachabteilungsschlüssel:**

2425

### **Weitere Fachabteilungsschlüssel:**

Nr.	Fachabteilung:
2400	Frauenheilkunde und Geburtshilfe
2405	Frauenheilkunde/Schwerpunkt Hämatologie und internistische Onkologie

### **Hausanschrift:**

Weidenauer Str. 76

57076 Siegen

### **Postanschrift:**

57076 Siegen

### **Telefon:**

0271 / 7050

### **Fax:**

0271 / 7052004

### **E-Mail:**

info@kreisklinikum-siegen.de

### **Internet:**

<http://www.kreisklinikum-siegen.de>

### **Chefärztinnen/-ärzte:**

Titel:	Name, Vorname:	Funktion:	Tel. Nr., Email:	Sekretariat:	Belegarzt / KH-Arzt:
Dr.	Gawlik, Lutz	Belegarzt	02 71 / 5 38 99	Praxis: Sandstr. 51, 57072 Siegen	Belegarzt

## **B-[10].2 Versorgungsschwerpunkte [Klinik für Frauenheilkunde]**

Nr.	Versorgungsschwerpunkte im Bereich Klinik für Frauenheilkunde:	Kommentar / Erläuterung:
VG08	Diagnostik und Therapie gynäkologischer Tumoren	
VG13	Diagnostik und Therapie von entzündlichen Krankheiten der weiblichen Beckenorgane	
VG02	Diagnostik und Therapie von gutartigen Tumoren der Brustdrüse	
VG14	Diagnostik und Therapie von nichtentzündlichen Krankheiten des weiblichen Genitaltraktes	
VG03	Diagnostik und Therapie von sonstigen Erkrankungen der Brustdrüse	
VG05	Endoskopische Operationen	
VG06	Gynäkologische Abdominalchirurgie	
VG07	Inkontinenzchirurgie	
VG04	Kosmetische/Plastische Mammachirurgie	

## **B-[10].3 Medizinisch-pflegerische Leistungsangebote [Klinik für Frauenheilkunde]**

Nr.	Medizinisch-pflegerisches Leistungsangebot:	Kommentar / Erläuterung:
MP00	interdisziplinär	Die medizinisch-pflegerischen Leistungen stehen interdisziplinär allen Patienten / allen Fachabteilungen zur Verfügung (s. A-9)

## **B-[10].4 Nicht-medizinische Serviceangebote [Klinik für Frauenheilkunde]**

Nr.	Serviceangebot:	Kommentar / Erläuterung:
SA00	fachabteilungsübergreifend	Die nicht-medizinischen Serviceangebote stehen fachabteilungsübergreifend allen zur Verfügung (s. A-10)

## B-[10].5 Fallzahlen der Organisationseinheit / Fachabteilung

### Vollstationäre Fallzahl:

176

## B-[10].6 Diagnosen nach ICD

### B-[10].6.1 Hauptdiagnosen nach ICD

Rang	ICD-10- Ziffer* (3-stellig):	Fallzahl:	Umgangssprachliche Bezeichnung:
1	D25	33	Gutartiger Tumor der Gebärmuttermuskulatur
2	N81	9	Vorfall der Scheide bzw. der Gebärmutter
3	C50	7	Brustkrebs
4	D24	6	Gutartiger Brustdrüsentumor
4	N83	6	Nichtentzündliche Krankheit des Eierstocks, des Eileiters bzw. der Gebärmutterbänder
6	C51	<= 5	Krebs der äußeren weiblichen Geschlechtsorgane
6	C56	<= 5	Eierstockkrebs
6	D05	<= 5	Örtlich begrenzter Tumor (Carcinoma in situ) der Brustdrüse
6	D06	<= 5	Örtlich begrenzter Tumor (Carcinoma in situ) des Gebärmutterhalses
6	D27	<= 5	Gutartiger Eierstocktumor
6	D28	<= 5	Gutartiger Tumor sonstiger bzw. vom Arzt nicht näher bezeichneter weiblicher Geschlechtsorgane
6	D48	<= 5	Tumor an sonstigen bzw. vom Arzt nicht näher bezeichneten Körperregionen ohne Angabe, ob gutartig oder bösartig
6	E53	<= 5	Mangel an sonstigen Vitaminen des Vitamin-B-Komplexes
6	G35	<= 5	Multiple Sklerose
6	M05	<= 5	Anhaltende (chronische) Entzündung mehrerer Gelenke mit im Blut nachweisbarem Rheumafaktor
6	N60	<= 5	Gutartige Zell- und Gewebeveränderungen der Brustdrüse
6	N63	<= 5	Vom Arzt nicht näher bezeichnete Knoten in der Brustdrüse
6	N70	<= 5	Eileiterentzündung bzw. Eierstockentzündung
6	N73	<= 5	Sonstige Entzündung im weiblichen Becken
6	N76	<= 5	Sonstige Entzündung der Scheide bzw. der äußeren weiblichen Geschlechtsorgane

\* Hauptdiagnose gemäß der jeweils geltenden Fassung der Deutschen Kodierrichtlinien

## B-[10].6.2 Weitere Kompetenzdiagnosen

keine Angaben

## B-[10].7 Prozeduren nach OPS

### B-[10].7.1 Durchgeführte Prozeduren nach OPS

Rang	OPS-301 Ziffer (4-stellig):	Anzahl:	Umgangssprachliche Bezeichnung:
1	5-704	71	Operative Raffung der Scheidenwand bzw. Straffung des Beckenbodens mit Zugang durch die Scheide
2	5-683	46	Vollständige operative Entfernung der Gebärmutter
3	5-651	23	Operative Entfernung oder Zerstörung von Gewebe des Eierstocks
4	5-657	18	Operatives Lösen von Verwachsungen an Eierstock und Eileitern ohne Zuhilfenahme von Geräten zur optischen Vergrößerung
5	5-870	15	Operative brusterhaltende Entfernung von Brustdrüsengewebe ohne Entfernung von Achsellymphknoten
6	1-471	12	Entnahme einer Gewebeprobe (Biopsie) aus der Gebärmutterschleimhaut ohne operativen Einschnitt
7	5-595	9	Operation bei Blasenschwäche über einen Bauchschnitt
8	5-469	7	Sonstige Operation am Darm
9	5-652	6	Operative Entfernung des Eierstocks
10	1-493	<= 5	Entnahme einer Gewebeprobe (Biopsie) aus sonstigen Organen bzw. Geweben mit einer Nadel
10	1-551	<= 5	Entnahme einer Gewebeprobe (Biopsie) aus der Leber durch operativen Einschnitt
10	1-559	<= 5	Entnahme einer Gewebeprobe (Biopsie) aus sonstigen Verdauungsorganen, dem Bauchfell (Peritoneum) bzw. dem dahinter liegenden Gewebe (Retroperitoneum) durch operativen Einschnitt
10	1-572	<= 5	Entnahme einer Gewebeprobe (Biopsie) aus der Scheide durch operativen Einschnitt
10	1-672	<= 5	Untersuchung der Gebärmutter durch eine Spiegelung
10	1-673	<= 5	Untersuchung der Gebärmutter und der Eileiter durch eine Spiegelung
10	1-694	<= 5	Untersuchung des Bauchraums bzw. seiner Organe durch eine Spiegelung
10	1-696	<= 5	Untersuchung des Raumes zwischen Gebärmutter und Dickdarm (Douglasraum) durch eine Spiegelung
10	5-543	<= 5	Operative Entfernung oder Zerstörung von Gewebe aus der Bauchhöhle

Rang	OPS-301 Ziffer (4-stellig):	Anzahl:	Umgangssprachliche Bezeichnung:
10	5-593	<= 5	Operation zur Anhebung des Blasenhalses bei Blasenschwäche mit Zugang durch die Scheide
10	5-653	<= 5	Operative Entfernung des Eierstocks und der Eileiter

## **B-[10].7.2 Weitere Kompetenzprozeduren**

keine Angaben

## **B-[10].8 Ambulante Behandlungsmöglichkeiten**

trifft nicht zu / entfällt

## **B-[10].9 Ambulante Operationen nach § 115b SGB V**

trifft nicht zu / entfällt

## **B-[10].10 Zulassung zum Durchgangs-Arztverfahren der Berufsgenossenschaft**

**nicht vorhanden**

## **B-[10].11 Apparative Ausstattung**

Nr.	Vorhandene Geräte:	Umgangssprachliche Bezeichnung:	24h:	Kommentar / Erläuterung:
AA03	Belastungs-EKG/Ergometrie	Belastungstest mit Herzstrommessung		
AA07	Cell Saver	Eigenblutauflbereitungsgesät		
AA12	Gastroenterologisches Endoskop	Gerät zur Magen-Darm-Spiegelung	Ja	diverse Endoskopiegeräte, z. B.Videoendoskop, Duodenoskop
AA29	Sonographiegerät/Dopplersono- graphiegerät/Duplexsonographie- gerät	Ultraschallgerät/mit Nutzung des Dopplereffekts/farbkodierter Ultraschall- gerät	Ja	Farbdoppler

## **B-[10].12 Personelle Ausstattung**

### **B-[10].12.1 Ärzte und Ärztinnen:**

	Anzahl	Kommentar/ Erläuterung
<b>Ärzte und Ärztinnen insgesamt (außer Belegärzte und Belegärztinnen)</b>	0 Vollkräfte	
<b>davon Fachärzte und Fachärztinnen</b>	0 Vollkräfte	
<b>Belegärzte und Belegärztinnen (nach § 121 SGB V)</b>	1 Personen	

#### Ärztliche Fachexpertise der Abteilung:

Nr.	Facharztbezeichnung:	Kommentar / Erläuterung:
AQ14	Frauenheilkunde und Geburtshilfe	

#### B-[10].12.2 Pflegepersonal:

	Anzahl	Ausbildungsdauer	Kommentar/ Erläuterung
<b>Gesundheits- und Krankenpfleger und Gesundheits- und Krankenpflegerinnen</b>	1,2 Vollkräfte	3 Jahre	Die Stationen sind interdisziplinär belegt, d. h. das Pflegepersonal einer Station betreut Patienten verschiedener Fachabteilungen. Die Pflegekräfte einer Station werden den Fachabteilungen deshalb prozentual entsprechend der Belegung zugeordnet.
<b>Gesundheits- und Kinderkrankenpfleger und Gesundheits- und Kinderkrankenpflegerinn en</b>	0 Vollkräfte	3 Jahre	
<b>Altenpfleger und Altenpflegerinnen</b>	0 Vollkräfte	3 Jahre	
<b>Pflegeassistenten und Pflegeassistentinnen</b>	0 Vollkräfte	2 Jahre	
<b>Krankenpflegehelfer und Krankenpflegehelferinne n</b>	0 Vollkräfte	1 Jahr	
<b>Pflegehelfer und Pflegehelferinnen</b>	0 Vollkräfte	ab 200 Std. Basiskurs	
<b>Entbindungspfleger und Hebammen</b>	0 Personen	3 Jahre	

	Anzahl	Ausbildungsdauer	Kommentar/ Erläuterung
<b>Operationstechnische Assistenten und Operationstechnische Assistentinnen</b>	0 Vollkräfte	3 Jahre	

**B-[10].12.3 Spezielles therapeutisches Personal:**Für die Organisationseinheit/Fachabteilung steht folgendes spezielles therapeutisches Personal zur Verfügung:

Nr.	Spezielles therapeutisches Personal:	Kommentar/ Erläuterung:
SP02	Arzthelfer und Arzthelferin	Das spezielle therapeutische Personal steht fachabteilungsübergreifend für alle Patienten zur Verfügung.
SP00	Desinfektor	Das spezielle therapeutische Personal steht fachabteilungsübergreifend für alle Patienten zur Verfügung.
SP04	Diätassistent und Diätassistentin	Das spezielle therapeutische Personal steht fachabteilungsübergreifend für alle Patienten zur Verfügung.
SP05	Ergotherapeut und Ergotherapeutin/Arbeits- und Beschäftigungstherapeut und Arbeits- und Beschäftigungstherapeutin	Das spezielle therapeutische Personal steht fachabteilungsübergreifend für alle Patienten zur Verfügung.
SP00	Gesundheitsberaterin	Das spezielle therapeutische Personal steht fachabteilungsübergreifend für alle Patienten zur Verfügung.
SP09	Heilpädagoge und Heilpädagogin	Das spezielle therapeutische Personal steht fachabteilungsübergreifend für alle Patienten zur Verfügung.
SP00	Hygienefachkraft	Das spezielle therapeutische Personal steht fachabteilungsübergreifend für alle Patienten zur Verfügung.
SP11	Kinästhetikbeauftragter und Kinästhetikbeauftragte	Das spezielle therapeutische Personal steht fachabteilungsübergreifend für alle Patienten zur Verfügung.
SP13	Kunsttherapeut und Kunsttherapeutin/Maltherapeut und Maltherapeutin/Gestaltungstherapeut und Gestaltungstherapeutin/ Bibliotheraapeut und Bibliotheraeputin	Das spezielle therapeutische Personal steht fachabteilungsübergreifend für alle Patienten zur Verfügung.
SP14	Logopäde und Logopädin/Sprachheilpädagoge und Sprachheilpädagogin/Klinischer Linguist und Klinische Linguistin/Sprechwissenschaftler und Sprechwissenschaftlerin/Phonetiker und Phonetikerin	Das spezielle therapeutische Personal steht fachabteilungsübergreifend für alle Patienten zur Verfügung.

Nr.	Spezielles therapeutisches Personal:	Kommentar/ Erläuterung:
SP15	Masseur/Medizinischer Bademeister und Masseurin/Medizinische Bademeisterin	Das spezielle therapeutische Personal steht fachabteilungsübergreifend für alle Patienten zur Verfügung.
SP16	Musiktherapeut und Musiktherapeutin	Das spezielle therapeutische Personal steht fachabteilungsübergreifend für alle Patienten zur Verfügung.
SP17	Oecotrophologe und Oecotrophologin/Ernährungswissenschaftler und Ernährungswissenschaftlerin	Das spezielle therapeutische Personal steht fachabteilungsübergreifend für alle Patienten zur Verfügung.
SP21	Physiotherapeut und Physiotherapeutin	Das spezielle therapeutische Personal steht fachabteilungsübergreifend für alle Patienten zur Verfügung.
SP23	Psychologe und Psychologin	Das spezielle therapeutische Personal steht fachabteilungsübergreifend für alle Patienten zur Verfügung.
SP24	Psychologischer Psychotherapeut und Psychologische Psychotherapeutin	Das spezielle therapeutische Personal steht fachabteilungsübergreifend für alle Patienten zur Verfügung.
SP25	Sozialarbeiter und Sozialarbeiterin	Das spezielle therapeutische Personal steht fachabteilungsübergreifend für alle Patienten zur Verfügung.
SP27	Stomatherapeut und Stomatherapeutin	Das spezielle therapeutische Personal steht fachabteilungsübergreifend für alle Patienten zur Verfügung.
SP28	Wundmanager und Wundmanagerin/Wundberater und Wundberaterin/Wundexperte und Wundexpertin/Wundbeauftragter und Wundbeauftragte	Das spezielle therapeutische Personal steht fachabteilungsübergreifend für alle Patienten zur Verfügung.



# B-[11] Fachabteilung Klinik für Hals-, Nasen- und Ohrenheilkunde

## **B-[11].1** Name der Organisationseinheit/Fachabteilung

Klinik für Hals-, Nasen- und Ohrenheilkunde

### **Art der Abteilung:**

Belegabteilung

### **Fachabteilungsschlüssel:**

2600

### **Hausanschrift:**

Weidenauer Str. 76

57076 Siegen

### **Postanschrift:**

57076 Siegen

### **Telefon:**

0271 / 7051072

### **Fax:**

0271 / 7052004

### **E-Mail:**

info@kreisklinikum-siegen.de

### **Internet:**

<http://www.kreisklinikum-siegen.de>

### **Chefärztinnen/-ärzte:**

Titel:	Name, Vorname:	Funktion:	Tel. Nr., Email:	Sekretariat:	Belegarzt / KH-Arzt:
Dr.	Eisfeld, Matthias	Belegarzt	02 71 / 5 43 00	Praxis:Praxis: Sandstr. 160, 57072 Siegen	Belegarzt
	Eisfeld, Wiebke	Belegarzt	02 71 / 5 43 00	Praxis: Sandstr. 160, 57072 Siegen	Belegarzt

Titel:	Name, Vorname:	Funktion:	Tel. Nr., Email:	Sekretariat:	Belegarzt / KH-Arzt:
Dr.	Heß, Alexander	Belegarzt	02 71 / 7 60 76	Praxis: Weidenauer Str. 167. 57076 Siegen	Belegarzt
Dr.	Lueg, Joachim	Belegarzt	02 71 / 5 33 64	Praxis: Hindenburgstr. 2, 57072 Siegen	Belegarzt

### **B-[11].2 Versorgungsschwerpunkte [Klinik für Hals-, Nasen- und Ohrenheilkunde]**

Nr.	Versorgungsschwerpunkte im Bereich Klinik für Hals-, Nasen- und Ohrenheilkunde:	Kommentar / Erläuterung:
VH15	Diagnostik und Therapie von Erkrankungen der Kopfspeicheldrüsen	
VH10	Diagnostik und Therapie von Erkrankungen der Nasennebenhöhlen	
VH17	Diagnostik und Therapie von Erkrankungen der Trachea	
VH16	Diagnostik und Therapie von Erkrankungen des Kehlkopfes	
VH00	Diagnostik und Therapie von Infektionen der oberen Atemwege	
VH08	Diagnostik und Therapie von Infektionen der oberen Atemwege	
VH14	Diagnostik und Therapie von Krankheiten der Mundhöhle	
VH01	Diagnostik und Therapie von Krankheiten des äußeren Ohres	
VH03	Diagnostik und Therapie von Krankheiten des Innenohres	
VH02	Diagnostik und Therapie von Krankheiten des Mittelohres und des Warzenfortsatzes	
VH04	Mittelohrchirurgie	
VH06	Operative Fehlbildungskorrektur des Ohres	
VH07	Schwindeldiagnostik/-therapie	
VH09	Sonstige Krankheiten der oberen Atemwege	

### **B-[11].3 Medizinisch-pflegerische Leistungsangebote [Klinik für Hals-, Nasen- und Ohrenheilkunde]**

Nr.	Medizinisch-pflegerisches Leistungsangebot:	Kommentar / Erläuterung:
MP00	interdisziplinär	Die medizinisch-pflegerischen Leistungen stehen interdisziplinär allen Patienten / allen Fachabteilungen zur Verfügung (s. A-9)

## **B-[11].4 Nicht-medizinische Serviceangebote [Klinik für Hals-, Nasen- und Ohrenheilkunde]**

Nr.	Serviceangebot:	Kommentar / Erläuterung:
SA00	fachabteilungsübergreifend	Die nicht-medizinischen Serviceangebote stehen fachabteilungsübergreifend allen zur Verfügung (s. A-10)

## **B-[11].5 Fallzahlen der Organisationseinheit / Fachabteilung**

### **Vollstationäre Fallzahl:**

700

## **B-[11].6 Diagnosen nach ICD**

### **B-[11].6.1 Hauptdiagnosen nach ICD**

Rang	ICD-10- Ziffer* (3-stellig):	Fallzahl:	Umgangssprachliche Bezeichnung:
1	J35	317	Anhaltende (chronische) Krankheit der Gaumen- bzw. Rachenmandeln
2	J34	175	Sonstige Krankheit der Nase bzw. der Nasennebenhöhlen
3	H91	31	Sonstiger Hörverlust
4	J32	30	Anhaltende (chronische) Nasennebenhöhlenentzündung
5	J38	19	Krankheit der Stimmlippen bzw. des Kehlkopfes
6	R04	18	Blutung aus den Atemwegen
7	H93	16	Sonstige Krankheit des Ohres
8	T81	14	Komplikationen bei ärztlichen Eingriffen
9	H81	8	Störung des Gleichgewichtsorgans
10	J36	7	Abgekapselter eitriger Entzündungsherd (Abszess) in Umgebung der Mandeln
11	H83	6	Sonstige Krankheit des Innenohrs
12	A46	<= 5	Wundrose - Erysipel

Rang	ICD-10- Ziffer* (3-stellig):	Fallzahl:	Umgangssprachliche Bezeichnung:
12	B02	<= 5	Gürtelrose - Herpes zoster
12	B27	<= 5	Pfeiffersches Drüsenfieber - Infektiöse Mononukleose
12	C05	<= 5	Gaumenkrebs
12	C09	<= 5	Krebs der Gaumenmandel
12	C13	<= 5	Krebs im Bereich des unteren Rachens
12	C32	<= 5	Kehlkopfkrebs
12	C44	<= 5	Sonstiger Hautkrebs
12	D10	<= 5	Gutartiger Tumor des Mundes bzw. des Rachens

\* Hauptdiagnose gemäß der jeweils geltenden Fassung der Deutschen Kodierrichtlinien

## B-[11].6.2 Weitere Kompetenzdiagnosen

keine Angaben

## B-[11].7 Prozeduren nach OPS

### B-[11].7.1 Durchgeführte Prozeduren nach OPS

Rang	OPS-301 Ziffer (4-stellig):	Anzahl:	Umgangssprachliche Bezeichnung:
1	5-281	251	Operative Entfernung der Gaumenmandeln (ohne Entfernung der Rachenmandel) - Tonsillektomie ohne Adenotomie
2	5-215	242	Operation an der unteren Nasenmuschel
3	5-214	193	Operative Entfernung bzw. Wiederherstellung der Nasenscheidewand
4	5-221	72	Operation an der Kieferhöhle
5	5-285	66	Operative Entfernung der Rachenmandeln bzw. ihrer Wucherungen (ohne Entfernung der Gaumenmandeln)
6	5-222	64	Operation am Siebbein bzw. an der Keilbeinhöhle
7	5-200	61	Operativer Einschnitt in das Trommelfell
8	5-282	54	Operative Entfernung von Gaumen- und Rachenmandeln
9	5-289	32	Sonstige Operation an Gaumen- bzw. Rachenmandeln
10	5-300	27	Operative Entfernung oder Zerstörung von erkranktem Gewebe des Kehlkopfes
11	5-224	14	Operation an mehreren Nasennebenhöhlen

Rang	OPS-301 Ziffer (4-stellig):	Anzahl:	Umgangssprachliche Bezeichnung:
12	8-930	8	Intensivmedizinische Überwachung von Atmung, Herz und Kreislauf ohne Messung des Drucks in der Lungenschlagader und im rechten Vorhof des Herzens
13	5-216	7	Operatives Einrichten (Reposition) eines Nasenbruchs
14	5-212	6	Operative Entfernung oder Zerstörung von erkranktem Gewebe der Nase
15	5-160	<= 5	Operative Eröffnung der Augenhöhle
15	5-210	<= 5	Operative Behandlung bei Nasenbluten
15	5-211	<= 5	Operativer Einschnitt in die Nase
15	5-213	<= 5	Operative Entfernung der Nase
15	5-250	<= 5	Operativer Einschnitt, Entfernung oder Zerstörung von erkranktem Gewebe der Zunge
15	5-260	<= 5	Operativer Einschnitt bzw. Eröffnen einer Speicheldrüse oder eines Speicheldrüsenausführungsganges, z.B. zur Entfernung eines Speichelsteines

### **B-[11].7.2 Weitere Kompetenzprozeduren**

keine Angaben

### **B-[11].8 Ambulante Behandlungsmöglichkeiten**

trifft nicht zu / entfällt

### **B-[11].9 Ambulante Operationen nach § 115b SGB V**

trifft nicht zu / entfällt

### **B-[11].10 Zulassung zum Durchgangs-Arztverfahren der Berufsgenossenschaft**

**nicht vorhanden**

### **B-[11].11 Apparative Ausstattung**

Nr.	Vorhandene Geräte:	Umgangssprachliche Bezeichnung:	24h:	Kommentar / Erläuterung:
AA00	Audiometrie			
AA03	Belastungs-EKG/Ergometrie	Belastungstest mit Herzstrommessung		
AA12	Gastroenterologisches Endoskop	Gerät zur Magen-Darm-Spiegelung	Ja	diverse Endoskopiegeräte, z.B. Videoendoskop, Duodenoskop

Nr.	Vorhandene Geräte:	Umgangssprachliche Bezeichnung:	24h:	Kommentar / Erläuterung:
AA29	Sonographiegerät/Dopplersonographiegerät/Duplexsonographiegerät	Ultraschallgerät/mit Nutzung des Dopplereffekts/farbkodierter Ultraschallgerät	Ja	u. a. Farbdoppler

## B-[11].12 Personelle Ausstattung

### B-[11].12.1 Ärzte und Ärztinnen:

	Anzahl	Kommentar/ Erläuterung
<b>Ärzte und Ärztinnen insgesamt (außer Belegärzte und Belegärztinnen)</b>	0 Vollkräfte	
<b>davon Fachärzte und Fachärztinnen</b>	0 Vollkräfte	
<b>Belegärzte und Belegärztinnen (nach § 121 SGB V)</b>	4 Personen	

### Ärztliche Fachexpertise der Abteilung:

Nr.	Facharztbezeichnung:	Kommentar / Erläuterung:
AQ18	Hals-Nasen-Ohrenheilkunde	
AQ19	Sprach-, Stimm und kindliche Hörstörungen	

Nr.	Zusatzweiterbildung (fakultativ):	Kommentar / Erläuterung:
ZF03	Allergologie	

### B-[11].12.2 Pflegepersonal:

	Anzahl	Ausbildungsdauer	Kommentar/ Erläuterung
<b>Gesundheits- und Krankenpfleger und Gesundheits- und Krankenpflegerinnen</b>	7,4 Vollkräfte	3 Jahre	Die Stationen sind interdisziplinär belegt, d. h. das Pflegepersonal einer Station betreut Patienten verschiedener Fachabteilungen. Die Pflegekräfte einer Station werden den Fachabteilungen deshalb prozentual entsprechend der Belegung zugeordnet.
<b>Gesundheits- und Kinderkrankenschwester und Gesundheits- und Kinderkrankenschwestern</b>	0 Vollkräfte	3 Jahre	
<b>Altenpfleger und Altenpflegerinnen</b>	0 Vollkräfte	3 Jahre	
<b>Pflegeassistenten und Pflegeassistentinnen</b>	0 Vollkräfte	2 Jahre	
<b>Krankenpflegehelfer und Krankenpflegehelferinnen</b>	0 Vollkräfte	1 Jahr	
<b>Pflegehelfer und Pflegehelferinnen</b>	0 Vollkräfte	ab 200 Std. Basiskurs	
<b>Entbindungspfleger und Hebammen</b>	0 Personen	3 Jahre	
<b>Operationstechnische Assistenten und Operationstechnische Assistentinnen</b>	0 Vollkräfte	3 Jahre	

**B-[11].12.3 Spezielles therapeutisches Personal:** Für die Organisationseinheit/Fachabteilung steht folgendes spezielles therapeutisches Personal zur Verfügung:

Nr.	Spezielles therapeutisches Personal:	Kommentar/ Erläuterung:
SP02	Arzthelfer und Arzthelferin	Das spezielle therapeutische Personal steht fachabteilungsübergreifend für alle Patienten zur Verfügung.
SP00	Desinfektor	Das spezielle therapeutische Personal steht fachabteilungsübergreifend für alle Patienten zur Verfügung.
SP04	Diätassistent und Diätassistentin	Das spezielle therapeutische Personal steht fachabteilungsübergreifend für alle Patienten zur Verfügung.

Nr.	Spezielles therapeutisches Personal:	Kommentar/ Erläuterung:
SP05	Ergotherapeut und Ergotherapeutin/Arbeits- und Beschäftigungstherapeut und Arbeits- und Beschäftigungstherapeutin	Das spezielle therapeutische Personal steht fachabteilungsübergreifend für alle Patienten zur Verfügung.
SP00	Gesundheitsberaterin	Das spezielle therapeutische Personal steht fachabteilungsübergreifend für alle Patienten zur Verfügung.
SP09	Heilpädagogin und Heilpädagoge	Das spezielle therapeutische Personal steht fachabteilungsübergreifend für alle Patienten zur Verfügung.
SP00	Hygienefachkraft	Das spezielle therapeutische Personal steht fachabteilungsübergreifend für alle Patienten zur Verfügung.
SP11	Kinästhetikbeauftragter und Kinästhetikbeauftragte	Das spezielle therapeutische Personal steht fachabteilungsübergreifend für alle Patienten zur Verfügung.
SP13	Kunsttherapeut und Kunsttherapeutin/Maltherapeut und Maltherapeutin/Gestaltungstherapeut und Gestaltungstherapeutin/ Bibliotheraapeut und Bibliotheraeputin	Das spezielle therapeutische Personal steht fachabteilungsübergreifend für alle Patienten zur Verfügung.
SP14	Logopäde und Logopädin/Sprachheilpädagogin und Sprachheilpädagogin/Klinischer Linguist und Klinische Linguistin/Sprechwissenschaftler und Sprechwissenschaftlerin/Phonetiker und Phonetikerin	Das spezielle therapeutische Personal steht fachabteilungsübergreifend für alle Patienten zur Verfügung.
SP15	Masseur/Medizinischer Bademeister und Masseurin/Medizinische Bademeisterin	Das spezielle therapeutische Personal steht fachabteilungsübergreifend für alle Patienten zur Verfügung.
SP16	Musiktherapeut und Musiktherapeutin	Das spezielle therapeutische Personal steht fachabteilungsübergreifend für alle Patienten zur Verfügung.
SP17	Oecotrophologe und Oecotrophologin/Ernährungswissenschaftler und Ernährungswissenschaftlerin	Das spezielle therapeutische Personal steht fachabteilungsübergreifend für alle Patienten zur Verfügung.
SP21	Physiotherapeut und Physiotherapeutin	Das spezielle therapeutische Personal steht fachabteilungsübergreifend für alle Patienten zur Verfügung.
SP24	Psychologischer Psychotherapeut und Psychologische Psychotherapeutin	Das spezielle therapeutische Personal steht fachabteilungsübergreifend für alle Patienten zur Verfügung.
SP25	Sozialarbeiter und Sozialarbeiterin	Das spezielle therapeutische Personal steht fachabteilungsübergreifend für alle Patienten zur Verfügung.



Nr.	Spezielles therapeutisches Personal:	Kommentar/ Erläuterung:
SP27	Stomatherapeut und Stomatherapeutin	Das spezielle therapeutische Personal steht fachabteilungsübergreifend für alle Patienten zur Verfügung.
SP28	Wundmanager und Wundmanagerin/Wundberater und Wundberaterin/Wundexperte und Wundexpertin/Wundbeauftragter und Wundbeauftragte	Das spezielle therapeutische Personal steht fachabteilungsübergreifend für alle Patienten zur Verfügung.

# B-[12] Fachabteilung Klinik für Psychiatrie und Psychotherapie

## **B-[12].1 Name der Organisationseinheit/Fachabteilung**

Klinik für Psychiatrie und Psychotherapie

### **Art der Abteilung:**

Hauptabteilung

### **Fachabteilungsschlüssel:**

2900

### **Weitere Fachabteilungsschlüssel:**

Nr.	Fachabteilung:
2900	Allgemeine Psychiatrie
2928	Allgemeine Psychiatrie/Schwerpunkt Neurologie
2931	Allgemeine Psychiatrie/Schwerpunkt Psychosomatik/Psychotherapie
2950	Allgemeine Psychiatrie/Schwerpunkt Suchtbehandlung
2951	Allgemeine Psychiatrie/Schwerpunkt Gerontopsychiatrie
3100	Psychosomatik/Psychotherapie

### **Hausanschrift:**

Weidenauer Str. 76

57076 Siegen

### **Postanschrift:**

57076 Siegen

### **Telefon:**

0271 / 7051901

### **Fax:**

0271 / 7051904

### **E-Mail:**

info@kreisklinikum-siegen.de

### **Internet:**

<http://www.kreisklinikum-siegen.de>

## Chefärztinnen/-ärzte:

Titel:	Name, Vorname:	Funktion:	Tel. Nr., Email:	Sekretariat:	Belegarzt / KH-Arzt:
Dr.	Kamps, Ingrid	Chefärztin	02 71 / 7 05 - 19 01 info@kreisklinikum-siegen.de	Frau Christen	KH-Arzt

## B-[12].2 Versorgungsschwerpunkte [Klinik für Psychiatrie und Psychotherapie ]

Nr.	Versorgungsschwerpunkte im Bereich Klinik für Psychiatrie und Psychotherapie :	Kommentar / Erläuterung:
VP11	Diagnostik, Behandlung, Prävention und Rehabilitation psychischer, psychosomatischer und entwicklungsbedingter Störungen im Säuglings-, Kindes- und Jugendalter	
VP03	Diagnostik und Therapie von affektiven Störungen	
VP08	Diagnostik und Therapie von Entwicklungsstörungen	
VP10	Diagnostik und Therapie von gerontopsychiatrischen Störungen	
VP07	Diagnostik und Therapie von Intelligenzstörungen	
VP04	Diagnostik und Therapie von neurotischen, Belastungs- und somatoformen Störungen	
VP06	Diagnostik und Therapie von Persönlichkeits- und Verhaltensstörungen	
VP01	Diagnostik und Therapie von psychischen und Verhaltensstörungen durch psychotrope Substanzen	
VP02	Diagnostik und Therapie von Schizophrenie, schizotypen und wahnhaften Störungen	
VP09	Diagnostik und Therapie von Verhaltens- und emotionalen Störungen mit Beginn in der Kindheit und Jugend	
VP05	Diagnostik und Therapie von Verhaltensauffälligkeiten mit körperlichen Störungen und Faktoren	
VP00	Neuropsychologie	
VA12	Ophthalmologische Rehabilitation	
VP14	Psychoonkologie	

Nr.	Versorgungsschwerpunkte im Bereich Klinik für Psychiatrie und Psychotherapie :	Kommentar / Erläuterung:
VP13	Psychosomatische Komplexbehandlung	
VP12	Spezialsprechstunde	Transsexualismus, Substitutionsambulanz, ADHS, Psychoonkotherapie, Gedächtnissprechstunde, neuropsychologisches Training, Verhaltenspsychotherapie (einzeln und in Gruppen)
VP00	Traumatherapie	

### **B-[12].3 Medizinisch-pflegerische Leistungsangebote [Klinik für Psychiatrie und Psychotherapie ]**

Nr.	Medizinisch-pflegerisches Leistungsangebot:	Kommentar / Erläuterung:
MP00	interdisziplinär	Die medizinisch-pflegerischen Leistungen stehen interdisziplinär allen Patienten / allen Fachabteilungen zur Verfügung (s. A-9)

### **B-[12].4 Nicht-medizinische Serviceangebote [Klinik für Psychiatrie und Psychotherapie ]**

Nr.	Serviceangebot:	Kommentar / Erläuterung:
SA00	fachabteilungsübergreifend	Die nicht-medizinischen Serviceangebote stehen fachabteilungsübergreifend allen zur Verfügung (s. A-10)

### **B-[12].5 Fallzahlen der Organisationseinheit / Fachabteilung**

#### **Vollstationäre Fallzahl:**

2046

Hinweis:

Eventuelle Unterschiede zwischen Gesamtfallzahl des Krankenhauses und der Summe der Fallzahlen der Organisationseinheiten/

Fachabteilungen können im Anwendungsbereich der Bundespflegesatzverordnung auf internen Verlegungen innerhalb der Psychiatrie/

Psychosomatik beruhen.

## B-[12].6 Diagnosen nach ICD

### B-[12].6.1 Hauptdiagnosen nach ICD

Rang	ICD-10- Ziffer* (3-stellig):	Fallzahl:	Umgangssprachliche Bezeichnung:
1	F10	389	Psychische bzw. Verhaltensstörung durch Alkohol
2	F20	238	Schizophrenie
3	F32	204	Phase der Niedergeschlagenheit - Depressive Episode
4	F43	184	Reaktionen auf schwere belastende Ereignisse bzw. besondere Veränderungen im Leben
5	F19	178	Psychische bzw. Verhaltensstörung durch Gebrauch mehrerer Substanzen oder Konsum anderer bewusstseinsverändernder Substanzen
6	F33	127	Wiederholt auftretende Phasen der Niedergeschlagenheit
7	F25	86	Psychische Störung, die mit Realitätsverlust, Wahn, Depression bzw. krankhafter Hochstimmung einhergeht - Schizoaffektive Störung
8	F06	85	Sonstige psychische Störung aufgrund einer Schädigung des Gehirns oder einer körperlichen Krankheit
9	G30	67	Alzheimer-Krankheit
10	F60	53	Schwere, beeinträchtigende Störung der Persönlichkeit und des Verhaltens, z.B. paranoide, zwanghafte oder ängstliche Persönlichkeitsstörung
11	F31	34	Psychische Störung mit Phasen der Niedergeschlagenheit und übermäßiger Hochstimmung - manisch-depressive Krankheit
12	F41	29	Sonstige Angststörung
13	F01	21	Einschränkung der geistigen Leistungsfähigkeit (Demenz) durch Blutung oder Verschluss von Blutgefäßen im Gehirn
14	F07	20	Persönlichkeits- bzw. Verhaltensstörung aufgrund einer Krankheit, Schädigung oder Funktionsstörung des Gehirns
15	F23	18	Akute, kurze und vorübergehende psychische Störung mit Realitätsverlust
16	F13	17	Psychische bzw. Verhaltensstörung durch Beruhigungs- oder Schlafmittel
17	F22	13	Psychische Störung, bei der dauerhafte falsche Überzeugungen bzw. Wahnvorstellungen auftreten
18	F11	12	Psychische bzw. Verhaltensstörung durch Substanzen, die mit Morphinum verwandt sind (Opioide)
19	F61	11	Kombinierte und sonstige Störung der Persönlichkeit und des Verhaltens
20	F45	10	Störung, bei der sich ein seelischer Konflikt durch körperliche Beschwerden äußert - Somatoforme Störung

\* Hauptdiagnose gemäß der jeweils geltenden Fassung der Deutschen Kodierrichtlinien

## B-[12].6.2 Weitere Kompetenzdiagnosen

Rang	ICD-10 Ziffer (3-5-stellig):	Anzahl:	Umgangssprachliche Bezeichnung:
1	F10.2	290	Psychische und Verhaltensstörungen durch Alkohol: Abhängigkeitssyndrom
2	F20.0	224	Paranoide Schizophrenie
3	F19.2	163	Psychische und Verhaltensstörungen durch multiplen Substanzgebrauch und Konsum anderer psychotroper Substanzen: Abhängigkeitssyndrom
4	F32.1	125	Mittelgradige depressive Episode
5	F43.2	88	Anpassungsstörungen
6	F33.1	53	Rezidivierende depressive Störung, gegenwärtig mittelgradige Episode
7	F25.1	37	Schizoaffektive Störung, gegenwärtig depressiv
8	F25.2	28	Gemischte schizoaffektive Störung

## B-[12].7 Prozeduren nach OPS

trifft nicht zu / entfällt

### B-[12].7.1 Durchgeführte Prozeduren nach OPS

trifft nicht zu / entfällt

### B-[12].7.2 Weitere Kompetenzprozeduren

trifft nicht zu / entfällt

## B-[12].8 Ambulante Behandlungsmöglichkeiten

Nr:	Art der Ambulanz:	Bezeichnung der Ambulanz:	Nr. / Leistung:	Kommentar / Erläuterung:
-----	-------------------	------------------------------	-----------------	--------------------------

Nr:	Art der Ambulanz:	Bezeichnung der Ambulanz:	Nr. / Leistung:	Kommentar / Erläuterung:
AM00	ambulanter Pflegedienst	APP		ambulante psychiatrische Pflege; Einzelverträge mit verschiedenen Kostenträgern
AM04	Ermächtigungsambulanz nach § 116 SGB V	Psychiatrische Ambulanz		Verschiedene Behandlungen auf Überweisung niedergelassener Ärzte; Spezialsprechstunde für Transsexuelle
AM00	Methadonambulanz	Methadonambulanz		Methadonsubstitution
AM07	Privatambulanz	Privatambulanz Dr. Kamps		alle ambulanten Leistungen im Rahmen der Klinik
AM02	Psychiatrische Institutsambulanz nach § 118 SGB V	Institutsambulanz		
AM11	Vor- und nachstationäre Leistungen nach § 115a SGB V	psychiatrische Ambulanz		

### **B-[12].9** Ambulante Operationen nach § 115b SGB V

trifft nicht zu / entfällt

### **B-[12].10** Zulassung zum Durchgangs-Arztverfahren der Berufsgenossenschaft

nicht vorhanden

### **B-[12].11** Apparative Ausstattung

Nr.	Vorhandene Geräte:	Umgangssprachliche Bezeichnung:	24h:	Kommentar / Erläuterung:
AA03	Belastungs-EKG/Ergometrie	Belastungstest mit Herzstrommessung		
AA00	Elektrokrampfgerät			

## B-[12].12 Personelle Ausstattung

### B-[12].12.1 Ärzte und Ärztinnen:

	Anzahl	Kommentar/ Erläuterung
<b>Ärzte und Ärztinnen insgesamt (außer Belegärzte und Belegärztinnen)</b>	16 Vollkräfte	
<b>davon Fachärzte und Fachärztinnen</b>	6 Vollkräfte	
<b>Belegärzte und Belegärztinnen (nach § 121 SGB V)</b>	0 Personen	

### Ärztliche Fachexpertise der Abteilung:

Nr.	Facharztbezeichnung:	Kommentar / Erläuterung:
AQ42	Neurologie	
AQ51	Psychiatrie und Psychotherapie	Weiterbildungsbefugnis 48 Monate
AQ52	Psychiatrie und Psychotherapie, SP Forensische Psychiatrie	

Nr.	Zusatzweiterbildung (fakultativ):	Kommentar / Erläuterung:
ZF09	Geriatric	
ZF00	Gruppenpsychotherapie	
ZF45	Suchtmedizinische Grundversorgung	
ZF00	Traumatherapie	
ZF00	Verhaltenstherapie	

### B-[12].12.2 Pflegepersonal:

	Anzahl	Ausbildungsdauer	Kommentar/ Erläuterung
<b>Gesundheits- und Krankenpfleger und Gesundheits- und Krankenpflegerinnen</b>	87,2 Vollkräfte	3 Jahre	



	Anzahl	Ausbildungsdauer	Kommentar/ Erläuterung
<b>Gesundheits- und Kinderkrankpfleger und Gesundheits- und Kinderkrankpflegerinnen</b>	0 Vollkräfte	3 Jahre	
<b>Altenpfleger und Altenpflegerinnen</b>	0 Vollkräfte	3 Jahre	
<b>Pflegeassistenten und Pflegeassistentinnen</b>	0 Vollkräfte	2 Jahre	
<b>Krankenpflegehelfer und Krankenpflegehelferinnen</b>	2 Vollkräfte	1 Jahr	
<b>Pflegehelfer und Pflegehelferinnen</b>	0 Vollkräfte	ab 200 Std. Basiskurs	
<b>Entbindungspfleger und Hebammen</b>	0 Personen	3 Jahre	
<b>Operationstechnische Assistenten und Operationstechnische Assistentinnen</b>	0 Vollkräfte	3 Jahre	

**B-[12].12.3 Spezielles therapeutisches Personal:**Für die Organisationseinheit/Fachabteilung steht folgendes spezielles therapeutisches Personal zur Verfügung:

Nr.	Spezielles therapeutisches Personal:	Kommentar/ Erläuterung:
SP02	Arzthelfer und Arzthelferin	Das spezielle therapeutische Personal steht fachabteilungsübergreifend für alle Patienten zur Verfügung.
SP00	Desinfektor	Das spezielle therapeutische Personal steht fachabteilungsübergreifend für alle Patienten zur Verfügung.
SP04	Diätassistent und Diätassistentin	Das spezielle therapeutische Personal steht fachabteilungsübergreifend für alle Patienten zur Verfügung.
SP05	Ergotherapeut und Ergotherapeutin/Arbeits- und Beschäftigungstherapeut und Arbeits- und Beschäftigungstherapeutin	Das spezielle therapeutische Personal steht fachabteilungsübergreifend für alle Patienten zur Verfügung.
SP00	Gesundheitsberaterin	Das spezielle therapeutische Personal steht fachabteilungsübergreifend für alle Patienten zur Verfügung.
SP09	Heilpädagoge und Heilpädagogin	Das spezielle therapeutische Personal steht fachabteilungsübergreifend für alle Patienten zur Verfügung.

Nr.	Spezielles therapeutisches Personal:	Kommentar/ Erläuterung:
SP00	Hygienefachkraft	Das spezielle therapeutische Personal steht fachabteilungsübergreifend für alle Patienten zur Verfügung.
SP11	Kinästhetikbeauftragter und Kinästhetikbeauftragte	Das spezielle therapeutische Personal steht fachabteilungsübergreifend für alle Patienten zur Verfügung.
SP13	Kunsttherapeut und Kunsttherapeutin/Maltherapeut und Maltherapeutin/Gestaltungstherapeut und Gestaltungstherapeutin/ Bibliotheraapeut und Bibliotheraeputin	Das spezielle therapeutische Personal steht fachabteilungsübergreifend für alle Patienten zur Verfügung.
SP14	Logopäde und Logopädin/Sprachheilpädagoge und Sprachheilpädagogin/Klinischer Linguist und Klinische Linguistin/Sprechwissenschaftler und Sprechwissenschaftlerin/Phonetiker und Phonetikerin	Das spezielle therapeutische Personal steht fachabteilungsübergreifend für alle Patienten zur Verfügung.
SP15	Masseur/Medizinischer Bademeister und Masseurin/Medizinische Bademeisterin	Das spezielle therapeutische Personal steht fachabteilungsübergreifend für alle Patienten zur Verfügung.
SP16	Musiktherapeut und Musiktherapeutin	Das spezielle therapeutische Personal steht fachabteilungsübergreifend für alle Patienten zur Verfügung.
SP17	Oecotrophologe und Oecotrophologin/Ernährungswissenschaftler und Ernährungswissenschaftlerin	Das spezielle therapeutische Personal steht fachabteilungsübergreifend für alle Patienten zur Verfügung.
SP21	Physiotherapeut und Physiotherapeutin	Das spezielle therapeutische Personal steht fachabteilungsübergreifend für alle Patienten zur Verfügung.
SP23	Psychologe und Psychologin	Das spezielle therapeutische Personal steht fachabteilungsübergreifend für alle Patienten zur Verfügung.
SP24	Psychologischer Psychotherapeut und Psychologische Psychotherapeutin	Das spezielle therapeutische Personal steht fachabteilungsübergreifend für alle Patienten zur Verfügung.
SP25	Sozialarbeiter und Sozialarbeiterin	Das spezielle therapeutische Personal steht fachabteilungsübergreifend für alle Patienten zur Verfügung.
SP27	Stomatherapeut und Stomatherapeutin	Das spezielle therapeutische Personal steht fachabteilungsübergreifend für alle Patienten zur Verfügung.

Nr.	Spezielles therapeutisches Personal:	Kommentar/ Erläuterung:
SP28	Wundmanager und Wundmanagerin/Wundberater und Wundberaterin/Wundexperte und Wundexpertin/Wundbeauftragter und Wundbeauftragte	Das spezielle therapeutische Personal steht fachabteilungsübergreifend für alle Patienten zur Verfügung.

# B-[13] Fachabteilung Klinik für diagnostische Radiologie und Neuroradiologie

## B-[13].1 Name der Organisationseinheit/Fachabteilung

Klinik für diagnostische Radiologie und Neuroradiologie

### Art der Abteilung:

Nicht bettenführende Abteilung/sonstige Organisationseinheit

### Fachabteilungsschlüssel:

3751

### Hausanschrift:

Weidenauer Str. 76

57076 Siegen

### Postanschrift:

57072 Siegen

### Telefon:

0271 / 705 - 1871

### E-Mail:

info@kreisklinikum-siegen.de

### Internet:

<http://www.kreisklinikum-siegen.de>

### Chefärztinnen/-ärzte:

Titel:	Name, Vorname:	Funktion:	Tel. Nr., Email:	Sekretariat:	Belegarzt / KH-Arzt:
Dr.	Irnich, Burkhard	Teamchefarzt		Frau Müller	
Dr.	Richter, Gregor	Teamchefarzt			

## B-[13].2 Versorgungsschwerpunkte [Klinik für diagnostische Radiologie und Neuroradiologie]

Nr.	Versorgungsschwerpunkte im Bereich Klinik für diagnostische Radiologie und Neuroradiologie:	Kommentar / Erläuterung:
-----	---	--------------------------

Nr.	Versorgungsschwerpunkte im Bereich Klinik für diagnostische Radiologie und Neuroradiologie:	Kommentar / Erläuterung:
VR15	Arteriographie	
VR26	Computergestützte Bilddatenanalyse mit 3D-Auswertung	
VR10	Computertomographie (CT), nativ	
VR12	Computertomographie (CT), Spezialverfahren	
VR11	Computertomographie (CT) mit Kontrastmittel	
VR01	Konventionelle Röntgenaufnahmen	
VR22	Magnetresonanztomographie (MRT), nativ	
VR24	Magnetresonanztomographie (MRT), Spezialverfahren	
VR23	Magnetresonanztomographie (MRT) mit Kontrastmittel	
VR16	Phlebographie	

### **B-[13].3 Medizinisch-pflegerische Leistungsangebote [Klinik für diagnostische Radiologie und Neuroradiologie]**

trifft nicht zu / entfällt

### **B-[13].4 Nicht-medizinische Serviceangebote [Klinik für diagnostische Radiologie und Neuroradiologie]**

trifft nicht zu / entfällt

### **B-[13].5 Fallzahlen der Organisationseinheit / Fachabteilung**

**Vollstationäre Fallzahl:**

0

### **B-[13].6 Diagnosen nach ICD**

trifft nicht zu / entfällt

#### **B-[13].6.1 Hauptdiagnosen nach ICD**

trifft nicht zu / entfällt

#### **B-[13].6.2 Weitere Kompetenzdiagnosen**

trifft nicht zu / entfällt

## B-[13].7 Prozeduren nach OPS

### B-[13].7.1 Durchgeführte Prozeduren nach OPS

Rang	OPS-301 Ziffer (4-stellig):	Anzahl:	Umgangssprachliche Bezeichnung:
1	3-200	3733	Computertomographie (CT) des Schädels ohne Kontrastmittel
2	3-800	2145	Kernspintomographie (MRT) des Schädels ohne Kontrastmittel
3	3-808	1829	Kernspintomographie (MRT) der Blutgefäße außer der großen, herznahen Schlagadern und Venen ohne Kontrastmittel
4	3-225	987	Computertomographie (CT) des Bauches mit Kontrastmittel
5	3-226	907	Computertomographie (CT) des Beckens mit Kontrastmittel
6	3-802	815	Kernspintomographie (MRT) von Wirbelsäule und Rückenmark ohne Kontrastmittel
7	3-222	673	Computertomographie (CT) des Brustkorbes mit Kontrastmittel
8	3-820	384	Kernspintomographie (MRT) des Schädels mit Kontrastmittel
9	3-203	297	Computertomographie (CT) der Wirbelsäule und des Rückenmarks ohne Kontrastmittel
10	8-020	250	Behandlung durch Einspritzen von Medikamenten in Organe bzw. Gewebe oder Entfernung von Ergüssen z.B. aus Gelenken
11	3-600	235	Röntgendarstellung der Schlagadern im Schädel mit Kontrastmittel
12	3-806	171	Kernspintomographie (MRT) der Muskeln, Knochen und Gelenke ohne Kontrastmittel
13	3-823	162	Kernspintomographie (MRT) von Wirbelsäule und Rückenmark mit Kontrastmittel
14	3-205	129	Computertomographie (CT) des Muskel-Skelettsystems ohne Kontrastmittel
15	8-836	120	Behandlung an einem Gefäß über einen Schlauch (Katheter)
16	3-206	116	Computertomographie (CT) des Beckens ohne Kontrastmittel
17	8-83b	115	Zusatzinformationen zu Materialien
18	3-220	80	Computertomographie (CT) des Schädels mit Kontrastmittel
19	8-840	78	Behandlung an einem Gefäß über einen Schlauch (Katheter)
20	3-828	62	Kernspintomographie (MRT) der Blutgefäße außer der großen, herznahen Schlagadern und Venen mit Kontrastmittel

### B-[13].7.2 Weitere Kompetenzprozeduren

keine Angaben

## B-[13].8 Ambulante Behandlungsmöglichkeiten

Nr:	Art der Ambulanz:	Bezeichnung der Ambulanz:	Nr. / Leistung:	Kommentar / Erläuterung:
AM09	D-Arzt- /Berufsgenossenschaftliche Ambulanz	radiologische Ambulanz		
AM04	Ermächtigungsambulanz nach § 116 SGB V	radiologische Ambulanz		
AM07	Privatambulanz	Privatambulanz Dr. Gregor Richter		
AM07	Privatambulanz	Privatambulanz Dr. Burkhard Irnich		

## B-[13].9 Ambulante Operationen nach § 115b SGB V

trifft nicht zu / entfällt

## B-[13].10 Zulassung zum Durchgangs-Arztverfahren der Berufsgenossenschaft

Arzt oder Ärztin mit ambulanter D-Arzt-Zulassung vorhanden:

Ja

stationäre BG-Zulassung:

Ja

## B-[13].11 Apparative Ausstattung

Nr.	Vorhandene Geräte:	Umgangssprachliche Bezeichnung:	24h:	Kommentar / Erläuterung:
AA01	Angiographiegerät/DSA	Gerät zur Gefäßdarstellung	Ja	Zwei-Ebenen-Angiographiegerät
AA08	Computertomograph (CT)	Schichtbildverfahren im Querschnitt mittels Röntgenstrahlen	Ja	u. a. Multi-Slice-CT

Nr.	Vorhandene Geräte:	Umgangssprachliche Bezeichnung:	24h:	Kommentar / Erläuterung:
AA22	Magnetresonanztomograph (MRT)	Schnittbildverfahren mittels starker Magnetfelder und elektromagnetischer Wechselfelder	Ja	
AA27	Röntgengerät/Durchleuchtungsg erät		Ja	

## B-[13].12 Personelle Ausstattung

### B-[13].12.1 Ärzte und Ärztinnen:

	Anzahl	Kommentar/ Erläuterung
<b>Ärzte und Ärztinnen insgesamt (außer Belegärzte und Belegärztinnen)</b>	7 Vollkräfte	
<b>davon Fachärzte und Fachärztinnen</b>	4 Vollkräfte	
<b>Belegärzte und Belegärztinnen (nach § 121 SGB V)</b>	0 Personen	

### Ärztliche Fachexpertise der Abteilung:

Nr.	Facharztbezeichnung:	Kommentar / Erläuterung:
AQ54	Radiologie	diagnostische Radiologie, Weiterbildungsbefugnis 12 Monate
AQ56	Radiologie, SP Neuroradiologie	Neuroradiologie, Weiterbildungsbefugnis 24 Monate

### B-[13].12.2 Pflegepersonal:

	Anzahl	Ausbildungsdauer	Kommentar/ Erläuterung
<b>Gesundheits- und Krankenpfleger und Gesundheits- und Krankenpflegerinnen</b>	0 Vollkräfte	3 Jahre	
<b>Gesundheits- und Kinderkrankenpfleger und Gesundheits- und Kinderkrankenpflegerinnen</b>	0 Vollkräfte	3 Jahre	
<b>Altenpfleger und Altenpflegerinnen</b>	0 Vollkräfte	3 Jahre	



	Anzahl	Ausbildungsdauer	Kommentar/ Erläuterung
<b>Pflegeassistenten und Pflegeassistentinnen</b>	0 Vollkräfte	2 Jahre	
<b>Krankenpflegehelfer und Krankenpflegehelferinnen</b>	0 Vollkräfte	1 Jahr	
<b>Pflegehelfer und Pflegehelferinnen</b>	0 Vollkräfte	ab 200 Std. Basiskurs	
<b>Entbindungspfleger und Hebammen</b>	0 Personen	3 Jahre	
<b>Operationstechnische Assistenten und Operationstechnische Assistentinnen</b>	0 Vollkräfte	3 Jahre	

### **B-[13].12.3** Spezielles therapeutisches Personal:

keine Angaben

# B-[14] Fachabteilung Institut für Anästhesie

## B-[14].1 Name der Organisationseinheit/Fachabteilung

Institut für Anästhesie

### Art der Abteilung:

Nicht bettenführende Abteilung/sonstige Organisationseinheit

### Fachabteilungsschlüssel:

3628

### Weitere Fachabteilungsschlüssel:

Nr.	Fachabteilung:
3600	Intensivmedizin
3601	Intensivmedizin/Schwerpunkt Innere Medizin
3603	Intensivmedizin/Schwerpunkt Kardiologie
3617	Intensivmedizin/Schwerpunkt Neurochirurgie
3618	Intensivmedizin/Schwerpunkt Chirurgie
3622	Intensivmedizin/Schwerpunkt Urologie
3626	Intensivmedizin/Schwerpunkt Hals-, Nasen-, Ohrenheilkunde
3628	Intensivmedizin/Schwerpunkt Neurologie
3700	Intensivmedizin / Schwerpunkt Psychiatrie
3700	Intensivmedizin / Schwerpunkt Neuroradiologie
3700	Intensivmedizin / Schwerpunkt Unfallchirurgie

### Hausanschrift:

Weidenauer Str. 76

57076 Siegen

### Postanschrift:

57076 Siegen

### Telefon:

0271 / 7051701

### Fax:

0271 / 7051704

**E-Mail:**

info@kreisklinikum-siegen.de

**Internet:**

http://www.kreisklinikum-siegen.de

**Chefärztinnen/-ärzte:**

Titel:	Name, Vorname:	Funktion:	Tel. Nr., Email:	Sekretariat:	Belegarzt / KH-Arzt:
Dr.	Nordmeyer, Ulrich	Chefarzt	02 71 / 7 05 - 17 01 info@kreisklinikum-siegen.de	Frau Münstedt	KH-Arzt

**B-[14].2 Versorgungsschwerpunkte [Institut für Anästhesie]**

Nr.	Versorgungsschwerpunkte im Bereich Institut für Anästhesie:	Kommentar / Erläuterung:
VI20	Intensivmedizin	
VN18	Neurologische Notfall- und Intensivmedizin	
VI00	Notfallmedizin	
VI00	spezielle anästhesiologische Intensivmedizin	
VN00	Spezielle Schmerztherapie	

**B-[14].3 Medizinisch-pflegerische Leistungsangebote [Institut für Anästhesie]**

trifft nicht zu / entfällt

**B-[14].4 Nicht-medizinische Serviceangebote [Institut für Anästhesie]**

trifft nicht zu / entfällt

**B-[14].5 Fallzahlen der Organisationseinheit / Fachabteilung****Vollstationäre Fallzahl:**

0

**B-[14].6 Diagnosen nach ICD**

trifft nicht zu / entfällt

## B-[14].6.1 Hauptdiagnosen nach ICD

trifft nicht zu / entfällt

## B-[14].6.2 Weitere Kompetenzdiagnosen

trifft nicht zu / entfällt

## B-[14].7 Prozeduren nach OPS

### B-[14].7.1 Durchgeführte Prozeduren nach OPS

Rang	OPS-301 Ziffer (4-stellig):	Anzahl:	Umgangssprachliche Bezeichnung:
1	8-930	507	Intensivmedizinische Überwachung von Atmung, Herz und Kreislauf ohne Messung des Drucks in der Lungenschlagader und im rechten Vorhof des Herzens
2	8-831	126	Legen bzw. Wechsel eines Schlauches (Katheter), der in den großen Venen platziert ist
3	8-701	97	Einführung eines Schlauches in die Luftröhre zur Beatmung - Intubation
3	8-931	97	Intensivmedizinische Überwachung von Atmung, Herz und Kreislauf mit Messung des Drucks in der oberen Hohlvene (zentraler Venendruck)
5	8-800	48	Übertragung (Transfusion) von Blut, roten Blutkörperchen bzw. Blutplättchen eines Spenders auf einen Empfänger
6	9-320	34	Behandlung körperlich oder funktionell bedingter Störungen der Sprache, des Sprechens, der Stimme bzw. des Schluckens
7	1-620	29	Untersuchung der Luftröhre und der Bronchien durch eine Spiegelung
8	8-771	25	Herz bzw. Herz-Lungen-Wiederbelebung
9	8-810	18	Übertragung (Transfusion) von Blutflüssigkeit bzw. von Anteilen der Blutflüssigkeit oder von gentechnisch hergestellten Bluteiweißen
10	5-311	14	Anlegen eines vorübergehenden, künstlichen Luftröhrenausganges
11	8-706	12	Anlegen einer Gesichts-, Nasen- oder Kehlkopfmaske zur künstlichen Beatmung
12	1-790	11	Untersuchung von Hirn-, Herz-, Muskel- bzw. Atmungsvorgängen während des Schlafes
13	1-204	8	Untersuchung der Hirnwasserräume
13	8-120	8	Magenspülung
13	8-779	8	Sonstige Wiederbelebungsmaßnahmen
16	8-987	6	Fachübergreifende Behandlung bei Besiedelung oder Infektion mit multiresistenten Krankheitserregern
17	1-202	<= 5	Untersuchung zur Feststellung des Hirntodes

Rang	OPS-301 Ziffer (4-stellig):	Anzahl:	Umgangssprachliche Bezeichnung:
17	1-272	<= 5	Kombinierte Untersuchung der linken und rechten Herzhälfte mit einem über die Schlagader ins Herz gelegten Schlauch (Katheter)
17	1-273	<= 5	Untersuchung der rechten Herzhälfte mit einem über die Vene ins Herz gelegten Schlauch (Katheter)
17	1-275	<= 5	Untersuchung der linken Herzhälfte mit einem über die Schlagader ins Herz gelegten Schlauch (Katheter)

### **B-[14].7.2 Weitere Kompetenzprozeduren**

keine Angaben

### **B-[14].8 Ambulante Behandlungsmöglichkeiten**

Nr:	Art der Ambulanz:	Bezeichnung der Ambulanz:	Nr. / Leistung:	Kommentar / Erläuterung:
AM09	D-Arzt- /Berufsgenossenschaftliche Ambulanz	Anästhesie		
AM04	Ermächtigungsambulanz nach § 116 SGB V	Anästhesie		
AM07	Privatambulanz	Privatambulanz Dr. Nordmeyer		alle ambulanten Leistungen im Rahmen der Klinik

### **B-[14].9 Ambulante Operationen nach § 115b SGB V**

trifft nicht zu / entfällt

### **B-[14].10 Zulassung zum Durchgangs-Arztverfahren der Berufsgenossenschaft**

**Arzt oder Ärztin mit ambulanter D-Arzt-Zulassung vorhanden:**

Ja

**stationäre BG-Zulassung:**

Ja

**B-[14].11 Apparative Ausstattung**

Nr.	Vorhandene Geräte:	Umgangssprachliche Bezeichnung:	24h:	Kommentar / Erläuterung:
AA07	Cell Saver	Eigenblutaufbereitungsgerät	Ja	

**B-[14].12 Personelle Ausstattung****B-[14].12.1 Ärzte und Ärztinnen:**

	Anzahl	Kommentar/ Erläuterung
<b>Ärzte und Ärztinnen insgesamt (außer Belegärzte und Belegärztinnen)</b>	16,3 Vollkräfte	
<b>davon Fachärzte und Fachärztinnen</b>	9,6 Vollkräfte	
<b>Belegärzte und Belegärztinnen (nach § 121 SGB V)</b>	0 Personen	

**Ärztliche Fachexpertise der Abteilung:**

Nr.	Facharztbezeichnung:	Kommentar / Erläuterung:
AQ01	Anästhesiologie	Weiterbildungsbefugnis 60 Monate
AQ59	Transfusionsmedizin	

Nr.	Zusatzweiterbildung (fakultativ):	Kommentar / Erläuterung:
ZF15	Intensivmedizin	spezielle anästhesiologische Intensivmedizin, Weiterbildungsbefugnis 24 Monate
ZF28	Notfallmedizin	Weiterbildungsbefugnis (neue Weiterbildungsordnung)
ZF42	Spezielle Schmerztherapie	Weiterbildungsbefugnis 12 Monate

**B-[14].12.2 Pflegepersonal:**

	Anzahl	Ausbildungsdauer	Kommentar/ Erläuterung
<b>Gesundheits- und Krankenpfleger und Gesundheits- und Krankenpflegerinnen</b>	0 Vollkräfte	3 Jahre	
<b>Gesundheits- und Kinderkrankenpfleger und Gesundheits- und Kinderkrankenpflegerinnen</b>	0 Vollkräfte	3 Jahre	
<b>Altenpfleger und Altenpflegerinnen</b>	0 Vollkräfte	3 Jahre	
<b>Pflegeassistenten und Pflegeassistentinnen</b>	0 Vollkräfte	2 Jahre	
<b>Krankenpflegehelfer und Krankenpflegehelferinnen</b>	0 Vollkräfte	1 Jahr	
<b>Pflegehelfer und Pflegehelferinnen</b>	0 Vollkräfte	ab 200 Std. Basiskurs	
<b>Entbindungspfleger und Hebammen</b>	0 Personen	3 Jahre	
<b>Operationstechnische Assistenten und Operationstechnische Assistentinnen</b>	0 Vollkräfte	3 Jahre	

**Pflegerische Fachexpertise der Abteilung:**

Nr.	Anerkannte Fachweiterbildung/ zusätzlicher akademischer Abschluss:	Kommentar / Erläuterung:
PQ04	Intensivpflege und Anästhesie	

**B-[14].12.3 Spezielles therapeutisches Personal:**

keine Angaben

# Teil C - Qualitätssicherung

## **C-1** Teilnahme externe vergleichende Qualitätssicherung nach § 137 Abs. 1 Satz 3 Nr. 1 SGB V (BQS-Verfahren)

## **C-2** Externe Qualitätssicherung nach Landesrecht gemäß § 112 SGB V

Über § 137 SGB V hinaus ist auf Landesebene keine verpflichtende Qualitätssicherung vereinbart.

## **C-3** Qualitätssicherung bei Teilnahme an Disease-Management-Programmen (DMP) nach § 137f SGB V

Gemäß seinem Leistungsspektrum nimmt das Krankenhaus an folgenden DMP teil:

DMP:	Kommentar / Erläuterung:
Diabetes mellitus Typ 2	
Brustkrebs	Als Funktionsstandort übernimmt die Klinik für Psychiatrie und Psychotherapie des Kreisklinikums Siegen die psychoonkologische Betreuung für die Patientinnen der OP-Standorte St. Marienkrankenhaus und Ev. Jung-Stilling-Krankenhaus des Kooperativen Brustzentrums Siegen-Olpe
Koronare Herzkrankheit (KHK)	
Asthma bronchiale	
Chronische obstruktive Lungenerkrankung (COPD)	

## **C-4** Teilnahme an sonstigen Verfahren der externen vergleichenden Qualitätssicherung

trifft nicht zu / entfällt

## **C-5** Umsetzung der Mindestmengenvereinbarung nach § 137 SGB V

Leistungsbereich:	Mindestmenge:	Erbrachte Menge:	Ausnahmetatbestand:	Kommentar/Erläuterung:
Komplexe Eingriffe am Organsystem Ösophagus	10	10		



Leistungsbereich:	Mindest- menge:	Erbrachte Menge:	Ausnahmetatbestand:	Kommentar/Erläuterung:
Komplexe Eingriffe am Organsystem Pankreas	10	13		
Knie-TEP	50	77		

**C-6 Umsetzung von Beschlüssen des Gemeinsamen Bundesausschusses zur  
Qualitätssicherung nach § 137 Abs. 1 Satz 1 Nr. 2 SGB V [neue Fassung]  
("Strukturqualitätsvereinbarung")**

trifft nicht zu / entfällt

# Teil D - Qualitätsmanagement

## D-1 Qualitätspolitik

### Unternehmensleitbild

#### Präambel

Unsere Gesellschaft ist unter anderem durch individuelle Lebensführung und durch Vereinsamung vieler Menschen gekennzeichnet. Hieraus erwachsen höhere Ansprüche auch an unser Krankenhaus, denen im Rahmen der wirtschaftlichen Möglichkeiten entsprochen werden soll. Gleichzeitig steigende Qualität der stationären Behandlung erfordert daher einen abgewogenen Umgang mit den verfügbaren Mitteln. Hoffnungen und Erwartungen der uns anvertrauten Patienten sind auf die Wiedererlangung der Gesundheit, mindestens aber auf die Verbesserung ihrer persönlichen Lebensumstände gerichtet. Zu beidem trägt die bewusste Auseinandersetzung mit den körperlichen, geistigen und seelischen Auswirkungen von Krankheit bei. Auch wenn Krankheit, Leiden, Alter und Tod in unserer Gesellschaft gerne verdrängt werden, verstehen und erleben wir sie als untrennbar mit dem Leben verbunden. Bei all unserem Tun wollen wir uns an dem nachfolgenden Leitbild orientieren, dem sich alle Mitarbeiterinnen und Mitarbeiter des Kreisklinikums Siegen verpflichtet fühlen.

#### Der Mensch in unserer Mitte

Im Kreisklinikum Siegen achten wir darauf, dass der kranke Mensch mit seinen körperlichen und seelischen Bedürfnissen für ihn erkennbar angenommen wird. Der Selbstfindungsprozess im Kranksein mit seinen weltanschaulichen und religiösen Hintergründen wird von uns mit Anteilnahme gefördert und Respekt begleitet - bis hin zum würdevollen Sterben. Unser Bestreben ist es, allen Patienten - besonders aber denen, die alleine leben und keine ausreichende Hilfe von Familie, Freunden oder Nachbarn erfahren - Geborgenheit in familiärer Atmosphäre zu bieten. Wir legen Wert auf ein partnerschaftliches Miteinander mit den Angehörigen, die wir durch Information, Beratung und Anleitung in die Behandlung einbeziehen, sofern sie und der Patient dies zulassen. Zum Wohle der uns anvertrauten kranken Menschen wenden wir wissenschaftlich erprobte medizinische Verfahren und Techniken an. Dem medizinischen Fortschritt geben wir nach kritischer Prüfung angemessenen Raum. Unser Blick bleibt zentral auf den kranken Menschen als Individuum gerichtet. Sein erklärter oder vermuteter Wille ist maßgebend für unser Handeln.

## Wir und unsere Verantwortung

Jeder einzelne Mitarbeiter trägt durch persönliches Engagement, äußeres Erscheinungsbild und freundliche Umgangsformen dazu bei, unser Krankenhaus als angenehmen Aufenthaltsort und Arbeitsplatz zu repräsentieren. Für die Qualität ihrer Leistungen übernehmen alle Mitarbeiter Verantwortung. Sie werden durch Fördermaßnahmen unterstützt, die an sie gestellten Anforderungen zu erfüllen. Führung und Zusammenarbeit sind von Respekt und Vertrauen aller Mitarbeiter zueinander geprägt. Mit niedergelassenen Ärzten, Kliniken, Krankenhäusern, Altenhilfeeinrichtungen, sozialen Diensten und Krankenkassen pflegen wir auf der Grundlage eines vorurteilsfreien partnerschaftlichen Umganges eine gute Zusammenarbeit. Strukturellen Veränderungen, die dem kranken Menschen dienen, stehen wir aufgeschlossen gegenüber.

## Wie sehen wir unsere Patientinnen und Patienten?

Im Mittelpunkt unserer Arbeit stehen Menschen, die uns anvertraut sind, da sie aus gesundheitlichen Gründen unserer Unterstützung bedürfen. Unser pflegerisches Denken und Handeln sieht und wertschätzt den Menschen als ein Individuum, geprägt durch sein soziales und kulturelles Umfeld. Unsere Betreuung gestalten wir unter Einhaltung seiner Rechte und mit Rücksicht auf seine Bedürfnisse. Unseren Patienten und Patientinnen werden wir, unabhängig von sozialem Status, Konfession, Herkunft oder Geschlecht die Behandlung zuteil werden lassen, die sie benötigen.

## Wie verstehen wir uns und unsere Arbeit?

Gesundheits- und Krankenpflege zeigt sich durch den Einsatz von beruflichem Wissen und Können sowie in dem Aufbau einer professionellen Beziehung zu unseren Patienten und Patientinnen. Damit verstehen wir medizinische Behandlung auch als vertrauensvoll durchgeführte Dienstleistung. Wir sehen uns in der Pflicht, eigenverantwortlich, durch interne und externe Fort- und Weiterbildung, unsere beruflichen Kompetenzen ständig weiterzuentwickeln. In der Gestaltung unserer Arbeit achten wir auf einen ökonomischen und ökologischen Umgang mit Ressourcen.

## Wie gestalten wir unsere Beziehung zu unseren Patientinnen und Patienten?

Wir betrachten unsere Patientinnen und Patienten als Menschen, deren eigene Fähigkeiten wir stärken. Wir unterstützen sie

da, wo sie unsere Hilfe benötigen und reduzieren sie nicht auf ihre Krankheiten. Das soziale Umfeld der Patientinnen und Patienten ist Teil ihres Lebens. Wenn es gewünscht wird, integrieren wir die Angehörigen gerne in die Behandlung. Eine ganzheitliche Betreuung schließt für uns auch eine würdige Sterbebegleitung ein.

#### Wie gestalten wir die Zusammenarbeit mit anderen?

Die Mitarbeiter sind Teil eines multiprofessionellen Teams und arbeiten fach- und berufsgruppenübergreifend im Haus sowie mit externen Einrichtungen zusammen. Als Grundlage für die Zusammenarbeit aller sehen wir ein freundliches Miteinander, eine transparente Kommunikation aller Beteiligten sowie die Fähigkeit zu kritischem und selbstkritischem Umgang miteinander an.

## **D-2 Qualitätsziele**

Ziel ist es, die Arbeit für und mit dem Patienten für alle Beteiligten (Mitarbeiter, Patienten, Angehörige und Dritte) so wirksam und gleichzeitig so wenig aufwändig wie möglich zu gestalten, ohne das Wohl der Menschen aus den Augen zu verlieren. Dabei soll die erreichte Qualität nicht nur erhalten, sondern weiter verbessert werden.

Abläufe sind so zu gestalten, dass die Tätigkeiten aller Mitarbeiter ineinander übergreifen und unnötige Wartezeiten vermieden werden. Die Zusammenarbeit mit den anderen an der Behandlung der Patienten beteiligten Gruppen ist zu fördern und, soweit erforderlich, zu verbessern. Dazu zählen sowohl die niedergelassenen Fach- / Hausärzte und Therapeuten als auch stationäre und ambulante Pflegeeinrichtungen, Anbieter von Rehabilitationsmaßnahmen und Patientenvertreter / Selbsthilfegruppen. Im Kontakt mit ihnen und den Sozialträgern (Krankenkassen, Rentenversicherungsträgern, etc.) ist die optimale Behandlung für den Patienten zu gestalten.

Der Patient soll sich als mündiger Patient gut informiert an der Wahl seiner Behandlung beteiligen und am Genesungsprozess aktiv teilnehmen. Daher ist die Kommunikation nach außen ein wichtiger Bestandteil unserer Qualitätsmanagementtätigkeit und ist weiter auszubauen.

In der Qualität der medizinischen Leistung ist das höchstmögliche Niveau anzustreben. Dazu ist es erforderlich, am medizinischen Fortschritt teilzuhaben und durch Schulung der Mitarbeiter und Erhalt und Ausbau der Behandlungsmöglichkeiten (auch in technischer Hinsicht) Diagnostik und Behandlung auf dem neuesten Stand zu halten.

Das Klinikum gehört zu den Kalkulationskrankenhäusern. Dazu werden eine Vielzahl von dokumentierten Daten gesammelt und ausgewertet, die ein genaues Bild der Behandlung einzelner Krankheiten liefern und die Grundlage für die Weiterentwicklung der derzeit existierenden Abrechnungsregelungen bilden. Diese Daten ermöglichen aber auch, das Haus wirtschaftlich zu führen. Unnötige Kosten werden vermieden, die vorhandenen Mittel können gezielt für die Weiterentwicklung eines qualitativ hochwertigen Angebots eingesetzt werden. Ziel ist es, auch in Zukunft in der Region ein umfassendes Angebot zu bieten und Arbeitsplätze zu sichern.

### **D-3 Aufbau des einrichtungswirtschaftlichen Qualitätsmanagements**

Übergeordnet ist die Krankenhausleitung mit dem Geschäftsführer für das Qualitätsmanagement verantwortlich.

Daneben gibt es eine Qualitätsmanagementbeauftragte, die im Auftrag der Geschäftsleitung die Umsetzung der Qualitätsziele koordiniert, Ansprechpartnerin in Sachen Qualität für alle Mitarbeiter und nach außen ist und die Zertifizierungsmaßnahmen betreut.

In allen Hierarchiebereichen sind Mitarbeiter für die Umsetzung der Qualitätsziele zuständig. Zusätzlich sind für einzelne Aufgabenbereiche spezielle Beauftragte ernannt worden (z. B. Hygienebeauftragter, Datenschutzbeauftragter, Transfusionsbeauftragter ...).

Es finden regelmäßige Treffen fachspezifischer, abteilungsinterner und abteilungsübergreifender, interdisziplinärer Arbeitsgruppen statt.

In diesen Arbeitsgruppen werden Fehler und Fehlerquellen ermittelt, nach Möglichkeiten zur Qualitätsverbesserung gesucht und Arbeitsabläufe neu gestaltet. Notwendige Veränderungen werden durch Erstellen von Qualitätsrichtlinien, Verfahrens- und Dienstanweisungen umgesetzt. Die Einhaltung der Anweisungen und der Erfolg der Maßnahmen wird überprüft und falls nötig, werden Änderungen vorgenommen.

Dabei werden sowohl kurzfristige Lösungsmöglichkeiten erarbeitet als auch langfristige Projekte entwickelt und durchgeführt.

Als Ansprechpartner für die Patienten wurde eine Patientenbeschwerdestelle eingerichtet.

Im Übrigen sind alle Mitarbeiterinnen und Mitarbeiter des Hauses für die Qualität verantwortlich. Sie achten auf die Einhaltung der Qualitätsrichtlinien und beteiligen sich an deren Weiterentwicklung.

## D-4 Instrumente des Qualitätsmanagements

### Dekubitusprophylaxe und Sturzprophylaxe

Im Bereich der Dekubitusprophylaxe und der Sturzprophylaxe werden bereits bei Aufnahme des Patienten Risikopotentiale dokumentiert und die Betreuung des Patienten entsprechend angepasst. Ebenso werden vorhandene oder auftretende Dekubiti (ggf. auch mit Fotos) und deren Behandlung nach festgelegten Kriterien dokumentiert. Die erhaltenen Daten sind Grundlage für Gespräche mit dem Pflegepersonal, um die Betreuung der Patienten und die Behandlungsrichtlinien weiterzuentwickeln.

### Patientenbefragungen:

Bei der Anmeldung erhält jeder Patient eine Patientenbroschüre mit Informationen zum Krankenhaus. Teil dieser Broschüre ist ein Patientenfragebogen, auf dem der Patient (auch anonym) seine Meinung zur Betreuung im Krankenhaus äußern kann. Die Daten werden durch die Verwaltung ausgewertet, soweit möglich die betroffenen Abteilungen und Mitarbeiter über die gemachten Angaben informiert, Mängel beseitigt und Verbesserungsvorschläge nach Möglichkeit umgesetzt.

Ergebnis der Auswertungen für das Jahr 2008:

*Wie war die Behandlung durch das Pflegepersonal auf Ihrer Station?*

sehr gut 79,8 %

gut 16,7 %

könnte besser sein 1,7 %

schlecht 0,0 %

keine Angabe 1,9 %

*Wurden Sie ärztlich gut versorgt?*

sehr gut 77,5 %

gut 18,3 %

könnte besser sein 1,8 %

schlecht 0,2 %

keine Angabe 2,3 %

*Wie war die Aufklärung über Ihre Behandlung?*

gut 82,9 %

könnte besser sein 6,4 %

schlecht 0,7 %

keine Angabe 10,0 %

*Wie war der Gesamteindruck vom Krankenhaus?*

gut 90,7 %

könnte besser sein 5,5 %

schlecht 0,6 %

keine Angabe 3,2 %

### Überprüfung der Behandlungsqualität

Die Klinik für Psychiatrie und Psychotherapie am Kreisklinikum Siegen verpflichtet sich seit vielen Jahren durch die regelmäßige Beteiligung an einem Dokumentationsverbund Psychiatrie. Dort werden nach standardisierten Fragen sämtliche Daten vollstationär aufgenommener Patienten nach der anerkannten und nahezu bundesweit eingesetzten Basisdokumentation nach Cording erhoben und in einem Benchmarking mit 22 beteiligten Kliniken verglichen. Hierbei handelt es sich um eine externe Qualitätssicherung mit der Beschreibung der patientenbezogenen Daten der Stichprobe, der Darlegung der Prozessqualität anhand therapeutischer Maßnahmen und der Diskussion der Ergebnisqualität anhand verschiedenster Kriterien wie Behandlungsdauer und Zustandsänderung der Patienten nach der Therapie. Jährlich werden Vergleiche erhoben anhand von:

32 Kriterien, die die Patienten und ihren Zustand vor der Therapie beschreiben,  
32 verschiedenen, auch nebeneinander eingesetzten Therapiemaßnahmen,  
12 unterschiedlichen diagnostischen Maßnahmen,  
der Darlegung von Komplikationen während des Aufenthaltes,  
bestimmten Entlaßkriterien und ambulante, komplementär oder teilstationäre gebahnte Weiterbehandlungen,  
Veränderungen von der privaten und beruflichen Situation nach Entlassung  
sowie Beschreibungen der Veränderung des Zustands der Patienten nach Entlassung.

Außerdem werden Kriterien wie die Behandlungsdauer, aufgeschlüsselt nach bestimmten persönlichen Kriterien wie Diagnose oder Krankheitsvorgeschichte verglichen.

Auf diese Weise wird die Arbeit ständig hinterfragt und bewertet. Ein internes Qualitätsmanagement wird zudem angestrebt. Dazu werden derzeit verschiedenste standardisierte Erhebungsinstrumente von allen Behandlergruppen der psychiatrischen Klinik benutzt. Das Vorgehen bei Aufnahme und Entlassung wurde verbessert durch feste Zeit- und Qualitätsvorgaben.

Außerdem existiert in der Psychiatrie ein eigenes Beschwerdemanagement, dass standardisiert mit einer externen Gruppe von Professionellen und Betroffenen durchgeführt wird.



## Informationsmassnahmen

Zur Information von Behandlern und Patienten wird die Zusammenarbeit mit Selbsthilfegruppen gepflegt. So nimmt z. B. die Klinik für Pneumologie am „Deutschen Lungentag“ und in Zusammenarbeit mit der Selbsthilfegruppe Schlafapnoe am „Tag des Schlafes“ teil.

Ebenso beteiligen sich die Kliniken des Hauses an externen regionalen Informationsveranstaltungen zum Thema Gesundheit.

## **D-5 Qualitätsmanagementprojekte**

### **Zentrale Aufnahme und neuer Funktionstrakt**

#### Problem:

Bisher wurden unsere Patienten in verschiedenen Bereichen des Klinikums aufgenommen. Über das ganze Haus verteilte fachabteilungsbezogene Ambulanzen führten die ersten Untersuchungen durch. Für einen Teil der Patienten erfolgte auch die administrative Aufnahme (z. B. Personen- und Versicherungsdaten) in den Ambulanzen; die Patienten, die zur stationären Behandlung kamen, wurden durch die stationäre Patientenaufnahme betreut und dort ihre Daten erfasst.

Die Untersuchungsräume waren bisher ebenfalls über das Klinikum verteilt. Transportwege waren lang und teilweise fiel die Orientierung nicht nur den Patienten schwer.

Jeder Untersuchungsbereich hatte seine eigene Wartezone. Die Terminierung der einzelnen Untersuchungen erfolgte durch den jeweiligen Untersuchungsbereich. Dadurch entstanden regelmäßig neue, oft unnötige Wartezeiten.

#### Ziele:

Hohe Patientenzufriedenheit durch eine zeitnahe, kompetente, multiprofessionelle Versorgung

Gutes stationäres / vorstationäres Aufnahmeverhalten

Effizienter Ressourceneinsatz (z. B. bei Diagnostik und Personal)

Verkürzung von Wartezeiten

Kurze Wege (z. B. zwischen Untersuchungsräumen)

#### Maßnahmen und Umsetzung:

Zentrale administrative Aufnahme für ambulante und stationäre Patienten, für geplante Aufenthalte und Notfälle

Zentraler Untersuchungsbereich, fachabteilungsübergreifend

Ein, fachlich geschultes, Team als zentraler Ansprechpartner für die Patienten

zentrale Koordination von Terminen und Untersuchungen

In Zusammenarbeit mit einer externen Organisationsberatung und einem auf Gesundheitseinrichtungen spezialisierten Architekturbüro wurde eine Neugestaltung der Aufnahme-, Untersuchungs- und Behandlungsbereiche des Kreisklinikums geplant und umgesetzt. Unter Beteiligung der einzelnen Mitarbeitergruppen wurden Ziele und Wünsche formuliert und die notwendigen Maßnahmen festgelegt.

2008 wurde mit den Baumaßnahmen für die ZPA (zentrale Patientenaufnahme) begonnen.

Hier werden in Zukunft die Patienten zentral in Empfang genommen; ob als Notfall oder geplant zur stationären Aufnahme. Ebenfalls ist hier der erste Anlaufpunkt für die ambulanten Patienten. Der Notfallpatient gelangt über die Liegendanfahrt in die ZPA und wird dort von einem multiprofessionellen Team erstversorgt.

Der Patient der zur stationären Aufnahme „geplant“ das Kreisklinikum betritt, wird ebenso wie die Patienten, die zur

ambulanten Behandlung und zu den Spezialsprechstunden der einzelnen Fachabteilungen das Klinikum aufsuchen, an der Leitstelle von fachlich geschultem Personal in Empfang genommen. Diese Mitarbeiter organisieren die weitere Betreuung - ob Aufnahme, Terminierung von Untersuchungen oder ärztliche und pflegerische Anamnese. Sie stehen den Patienten jederzeit als Ansprechpartner zur Verfügung.

Moderne und umfangreiche Diagnostik inklusive der Radiologie mit Großgeräten wie CT und MRT steht zur Verfügung ebenso wie fachspeziell eingerichtete Behandlungsräume.

Zwischen den Untersuchungen wird der Patienten in einem Überwachungsbereich von examinierten Pflegekräften betreut oder kann in einem hellen und freundlichen Wartebereich Platz nehmen.

Die Zusammenführung dieser Bereiche führt zu kurzen Wege und einer Optimierung der Behandlungsabläufe.

Die Inbetriebnahme der Zentralen Aufnahme soll noch in diesem Jahr erfolgen. Nach kurzer Einführungsphase wird sich die Erreichung der gesetzten Ziele anhand von statistischen Auswertungen und Patienten- und Mitarbeiterbefragungen überprüfen lassen.

## **Risikomanagement**

Die Patientensicherheit ist ein wichtiges Kriterium für die Qualität eines Hauses. Daher ist es sinnvoll, von Zeit zu Zeit die eigenen Sicherheitsmaßnahmen objektiv von Externen überprüfen zu lassen.

In 2008 wurde daher eine Risikoanalyse für alle Fachabteilungen erstellt. Es erfolgte eine Begehung der Räume, Überprüfung der Organisation, anonymisierte Fallanalysen und Befragungen von Ärzten und Pflegepersonal mittels Fragebögen, Einzel- und Gruppengesprächen.

Für jede Fachabteilung wurde ein Risikoprofil erstellt mit einer Bewertung der Abteilung und einem Maßnahmenkatalog (soweit erforderlich). Die Ergebnisse sind als positiv zu bewerten, Verbesserungen sind aber immer noch möglich. Zur Zeit wird mit den einzelnen Abteilungen das Risikoprofil besprochen sowie die Umsetzung der vorgeschlagenen Maßnahmen.

## **D-6 Bewertung des Qualitätsmanagements**

In 2006 wurde das Kooperative Brustzentrum Siegen-Olpe, an dem das Kreisklinikum als Funktionsstandort mit der psychoonkologischen Betreuung beteiligt ist, zertifiziert. Die Rezertifizierung erfolgte 2009.

In 2008 erfolgte die Zertifizierung als Kompetenz-Zentrum für Chirurgische Koloproktologie durch die Deutsche Gesellschaft für Allgemein- und Viszeralchirurgie.