

Strukturierter Qualitätsbericht  
gemäß § 137 Abs. 3 Satz 1 Nr. 4 SGB V

für

Hellmig-Krankenhaus Kamen GmbH

über das Berichtsjahr 2008

IK: 260591481  
Datum: 28.08.2009

## Einleitung



Sehr geehrte Leserin, sehr geehrter Leser,

die Klinikleitung des Hellmig-Krankenhauses - Kamen freut sich, Ihnen den strukturierten Qualitätsbericht des Jahres 2008 vorzustellen.

Ziel dieses Qualitätsberichtes ist es, den Patienten, sowie den einweisenden Ärzten eine Orientierungshilfe bei der Krankenhauswahl zu gewähren. Darüber hinaus erhalten wir als Krankenhaus die Möglichkeit, Sie über unsere Leistungen und die damit verbundene Ergebnisqualität zu informieren.

Diese Chance nutzen wir gerne.

Für weiterführende Informationen, empfehlen wir Ihnen den Besuch unserer Webseite, welche umfangreiche und für sie wichtige Informationen bereithält.

Qualitätsbericht 2008 - Hellmig Krankenhaus-Kamen

<b>Ansprechpartner</b>		<b>Tel.: 02307-149-</b>
Geschäftsführer	Herr Norbert Vongehr	336
Pflegedirektorin	Frau Helena Wohlgemuth	331
Ärztlicher Direktor	Herr Dr. Günter Hartleb	254
Chefarzt Innere Medizin	Herr Dr. Hermann-Josef Dieckmann	251
Chefarzt Innere Medizin	Herr Dr. Christoph Tannhof	251
- Cardiologie	Frau Dr. Ursula Kreppein	251
- Diabetologie	Herr Dr. Hermann-Josef Dieckmann	251
- Pulmonologie	Herr Dr. Christoph Tannhof	251
- Gastroenterologie	Herr Bernd Weidmann	251
Chefarzt Allgemeine Chirurgie	Herr Dr. Günter Hartleb	254
Chefarzt Unfall und Wiederherstellungschirurgie	Herr Dr. Dieter Metzner	254
- Fußchirurgie	Herr Dr. Rüdiger Hoppe	254
- Handchirurgie	Herr Dr. Christoph Große-Boes	254
- Viszeralchirurgie	Herr Rainer Oeffelke	254
- Phlebologie	Frau Dr. Kirstin v. Jentzkowski-Fischer	260
Chefarzt Anästhesiologie und Operative Intensivmedizin	Herr Dr. Ernst Noe	216
Belegarzt / Innen		
Frauenheilkunde und Geburtshilfe	Frau Dr. Regina Meese-Klawuhn	300
	Herr Dr. Erol Sevinchan	300
	Herr Dr. Mathias Swiatek	300
Hals Nasen Ohren	Herr Dr. Holger Preuß	349
Seelsorge	Frau Scholz-Ritter (ev.); Frau Lübke (kath.)	249
Qualitätsmanagementbeauftragter	Herr Markus Böse	345
Medizincontrolling	Frau Yvonne Botta, Herr Wolfgang Otto	339

Die Krankenhausleitung, vertreten durch den Geschäftsführer Herrn Norbert Vongehr, ist verantwortlich für die Vollständigkeit und Richtigkeit der Angaben im Qualitätsbericht.

## Inhaltsverzeichnis

### Einleitung

#### **A Struktur- und Leistungsdaten des Krankenhauses**

- A-1 Allgemeine Kontaktdaten des Krankenhauses
- A-2 Institutionskennzeichen des Krankenhauses
- A-3 Standort(nummer)
- A-4 Name und Art des Krankenhausträgers
- A-5 Akademisches Lehrkrankenhaus
- A-6 Organisationsstruktur des Krankenhauses
- A-7 Regionale Versorgungsverpflichtung für die Psychiatrie
- A-8 Fachabteilungsübergreifende Versorgungsschwerpunkte des Krankenhauses
- A-9 Fachabteilungsübergreifende medizinisch-pflegerische Leistungsangebote des Krankenhauses
- A-10 Allgemeine nicht-medizinische Serviceangebote des Krankenhauses
- A-11 Forschung und Lehre des Krankenhauses
  - A-11.1 Forschungsschwerpunkte
  - A-11.2 Akademische Lehre
  - A-11.3 Ausbildung in anderen Heilberufen
- A-12 Anzahl der Betten im gesamten Krankenhaus nach § 108/109 SGB V (Stichtag 31.12. des Berichtsjahres)
- A-13 Fallzahlen des Krankenhauses
- A-14 Personal des Krankenhauses
  - A-14.1 Ärzte
  - A-14.2 Pflegepersonal

#### **B Struktur- und Leistungsdaten der Organisationseinheiten / Fachabteilungen**

- B-1 Innere Medizin
  - B-1.1 Name der Organisationseinheit / Fachabteilung
  - B-1.2 Versorgungsschwerpunkte der Organisationseinheit / Fachabteilung
  - B-1.3 Medizinisch-pflegerische Leistungsangebote der Organisationseinheit / Fachabteilung
  - B-1.4 Nicht-medizinische Serviceangebote der Organisationseinheit / Fachabteilung
  - B-1.5 Fallzahlen der Organisationseinheit / Fachabteilung
  - B-1.6 Diagnosen nach ICD
    - B-1.6.1 Hauptdiagnosen nach ICD
    - B-1.6.2 Weitere Kompetenzdiagnosen
  - B-1.7 Prozeduren nach OPS
    - B-1.7.1 Durchgeführte Prozeduren nach OPS
    - B-1.7.2 Weitere Kompetenzprozeduren
  - B-1.8 Ambulante Behandlungsmöglichkeiten
  - B-1.9 Ambulante Operationen nach § 115b SGB V
  - B-1.10 Zulassung zum Durchgangs-Arztverfahren der Berufsgenossenschaft
  - B-1.11 Apparative Ausstattung
  - B-1.12 Personelle Ausstattung
    - B-1.12.1 Ärzte
    - B-1.12.2 Pflegepersonal
    - B-1.12.3 Spezielles therapeutisches Personal
- B-2 Allgemeine Chirurgie
  - B-2.1 Name der Organisationseinheit / Fachabteilung
  - B-2.2 Versorgungsschwerpunkte der Organisationseinheit / Fachabteilung
  - B-2.3 Medizinisch-pflegerische Leistungsangebote der Organisationseinheit / Fachabteilung

- B-2.4 [Nicht-medizinische Serviceangebote der Organisationseinheit / Fachabteilung](#)
- B-2.5 [Fallzahlen der Organisationseinheit / Fachabteilung](#)
- B-2.6 [Diagnosen nach ICD](#)
  - B-2.6.1 [Hauptdiagnosen nach ICD](#)
  - B-2.6.2 [Weitere Kompetenzdiagnosen](#)
- B-2.7 [Prozeduren nach OPS](#)
  - B-2.7.1 [Durchgeführte Prozeduren nach OPS](#)
  - B-2.7.2 [Weitere Kompetenzprozeduren](#)
- B-2.8 [Ambulante Behandlungsmöglichkeiten](#)
- B-2.9 [Ambulante Operationen nach § 115b SGB V](#)
- B-2.10 [Zulassung zum Durchgangs-Arztverfahren der Berufsgenossenschaft](#)
- B-2.11 [Apparative Ausstattung](#)
- B-2.12 [Personelle Ausstattung](#)
  - B-2.12.1 [Ärzte](#)
  - B-2.12.2 [Pflegepersonal](#)
  - B-2.12.3 [Spezielles therapeutisches Personal](#)
- B-3 [Unfallchirurgie](#)
  - B-3.1 [Name der Organisationseinheit / Fachabteilung](#)
  - B-3.2 [Versorgungsschwerpunkte der Organisationseinheit / Fachabteilung](#)
  - B-3.3 [Medizinisch-pflegerische Leistungsangebote der Organisationseinheit / Fachabteilung](#)
  - B-3.4 [Nicht-medizinische Serviceangebote der Organisationseinheit / Fachabteilung](#)
  - B-3.5 [Fallzahlen der Organisationseinheit / Fachabteilung](#)
  - B-3.6 [Diagnosen nach ICD](#)
    - B-3.6.1 [Hauptdiagnosen nach ICD](#)
    - B-3.6.2 [Weitere Kompetenzdiagnosen](#)
  - B-3.7 [Prozeduren nach OPS](#)
    - B-3.7.1 [Durchgeführte Prozeduren nach OPS](#)
    - B-3.7.2 [Weitere Kompetenzprozeduren](#)
  - B-3.8 [Ambulante Behandlungsmöglichkeiten](#)
  - B-3.9 [Ambulante Operationen nach § 115b SGB V](#)
  - B-3.10 [Zulassung zum Durchgangs-Arztverfahren der Berufsgenossenschaft](#)
  - B-3.11 [Apparative Ausstattung](#)
  - B-3.12 [Personelle Ausstattung](#)
    - B-3.12.1 [Ärzte](#)
    - B-3.12.2 [Pflegepersonal](#)
    - B-3.12.3 [Spezielles therapeutisches Personal](#)
- B-4 [Frauenheilkunde und Geburtshilfe](#)
  - B-4.1 [Name der Organisationseinheit / Fachabteilung](#)
  - B-4.2 [Versorgungsschwerpunkte der Organisationseinheit / Fachabteilung](#)
  - B-4.3 [Medizinisch-pflegerische Leistungsangebote der Organisationseinheit / Fachabteilung](#)
  - B-4.4 [Nicht-medizinische Serviceangebote der Organisationseinheit / Fachabteilung](#)
  - B-4.5 [Fallzahlen der Organisationseinheit / Fachabteilung](#)
  - B-4.6 [Diagnosen nach ICD](#)
    - B-4.6.1 [Hauptdiagnosen nach ICD](#)
    - B-4.6.2 [Weitere Kompetenzdiagnosen](#)
  - B-4.7 [Prozeduren nach OPS](#)
    - B-4.7.1 [Durchgeführte Prozeduren nach OPS](#)
    - B-4.7.2 [Weitere Kompetenzprozeduren](#)
  - B-4.8 [Ambulante Behandlungsmöglichkeiten](#)
  - B-4.9 [Ambulante Operationen nach § 115b SGB V](#)
  - B-4.10 [Zulassung zum Durchgangs-Arztverfahren der Berufsgenossenschaft](#)
  - B-4.11 [Apparative Ausstattung](#)
  - B-4.12 [Personelle Ausstattung](#)

- B-4.12.1 [Ärzte](#)
- B-4.12.2 [Pflegepersonal](#)
- B-4.12.3 [Spezielles therapeutisches Personal](#)
  - B-5 [Hals-, Nasen-, Ohrenheilkunde](#)
    - B-5.1 [Name der Organisationseinheit / Fachabteilung](#)
    - B-5.2 [Versorgungsschwerpunkte der Organisationseinheit / Fachabteilung](#)
    - B-5.3 [Medizinisch-pflegerische Leistungsangebote der Organisationseinheit / Fachabteilung](#)
    - B-5.4 [Nicht-medizinische Serviceangebote der Organisationseinheit / Fachabteilung](#)
    - B-5.5 [Fallzahlen der Organisationseinheit / Fachabteilung](#)
    - B-5.6 [Diagnosen nach ICD](#)
      - B-5.6.1 [Hauptdiagnosen nach ICD](#)
      - B-5.6.2 [Weitere Kompetenzdiagnosen](#)
    - B-5.7 [Prozeduren nach OPS](#)
      - B-5.7.1 [Durchgeführte Prozeduren nach OPS](#)
      - B-5.7.2 [Weitere Kompetenzprozeduren](#)
    - B-5.8 [Ambulante Behandlungsmöglichkeiten](#)
    - B-5.9 [Ambulante Operationen nach § 115b SGB V](#)
    - B-5.10 [Zulassung zum Durchgangs-Arztverfahren der Berufsgenossenschaft](#)
    - B-5.11 [Apparative Ausstattung](#)
    - B-5.12 [Personelle Ausstattung](#)
      - B-5.12.1 [Ärzte](#)
      - B-5.12.2 [Pflegepersonal](#)
      - B-5.12.3 [Spezielles therapeutisches Personal](#)

## **C [Qualitätssicherung](#)**

- C-1 [Teilnahme an der externen vergleichenden Qualitätssicherung nach § 137 Abs. 1 Satz 3 Nr. 1 SGB V \(BQS-Verfahren\)](#)
  - C-1.1 [Im Krankenhaus erbrachte Leistungsbereiche / Dokumentationsrate](#)
  - C-1.2 [Ergebnisse für ausgewählte Qualitätsindikatoren aus dem BQS-Verfahren](#)
- C-2 [Externe Qualitätssicherung nach Landesrecht gemäß § 112 SGB V](#)
- C-3 [Qualitätssicherung bei Teilnahme an Disease-Management-Programmen \(DMP\) nach § 137f SGB V](#)
- C-4 [Teilnahme an sonstigen Verfahren der externen vergleichenden Qualitätssicherung](#)
- C-5 [Umsetzung der Mindestmengenvereinbarung nach § 137 Abs. 1 S. 3 Nr. 3 SGB V](#)
- C-6 [Umsetzung von Beschlüssen des G-BA \("Strukturqualitätsvereinbarung"\) \(C-6\)](#)

## **D [Qualitätsmanagement](#)**

- D-1 [Qualitätspolitik](#)
- D-2 [Qualitätsziele](#)
- D-3 [Aufbau des einrichtungsinternen Qualitätsmanagements](#)
- D-4 [Instrumente des Qualitätsmanagements](#)
- D-5 [Qualitätsmanagement-Projekte](#)
- D-6 [Bewertung des Qualitätsmanagements](#)

## **A Struktur- und Leistungsdaten des Krankenhauses**

#### A-1 Allgemeine Kontaktdaten des Krankenhauses

Name: Hellmig-Krankenhaus Kamen GmbH  
Straße: Nordstraße 34  
PLZ / Ort: 59174 Kamen  
Postfach: 1603  
PLZ / Ort: 59159 Kamen  
Telefon: 02307 / 149 - 1  
Telefax: 02307 / 149 - 276  
E-Mail: [info@hellmig.de](mailto:info@hellmig.de)  
Internet: [www.hellmig.de](http://www.hellmig.de)

#### A-2 Institutionskennzeichen des Krankenhauses

Institutionskennzeichen: 260591481

#### A-3 Standort(nummer)

Standortnummer: 00

00: Dies ist der einzige Standort zu diesem Institutionskennzeichen.

#### A-4 Name und Art des Krankenhausträgers

Träger: Hellmig-Krankenhaus Kamen gGmbH  
Art: freigemeinnützig

Im Jahre 2005 wurde das Hellmig-Krankenhaus aus der Städtischen Trägerschaft in eine gemeinnützige GmbH überführt.

Interne Strukturen und Abläufe wurden dem Wechsel der Trägerschaft - wie aus dem Organigramm zu ersehen ist - angepasst.

#### A-5 Akademisches Lehrkrankenhaus

Lehrkrankenhaus: nein



A-6 Organisationsstruktur des Krankenhauses

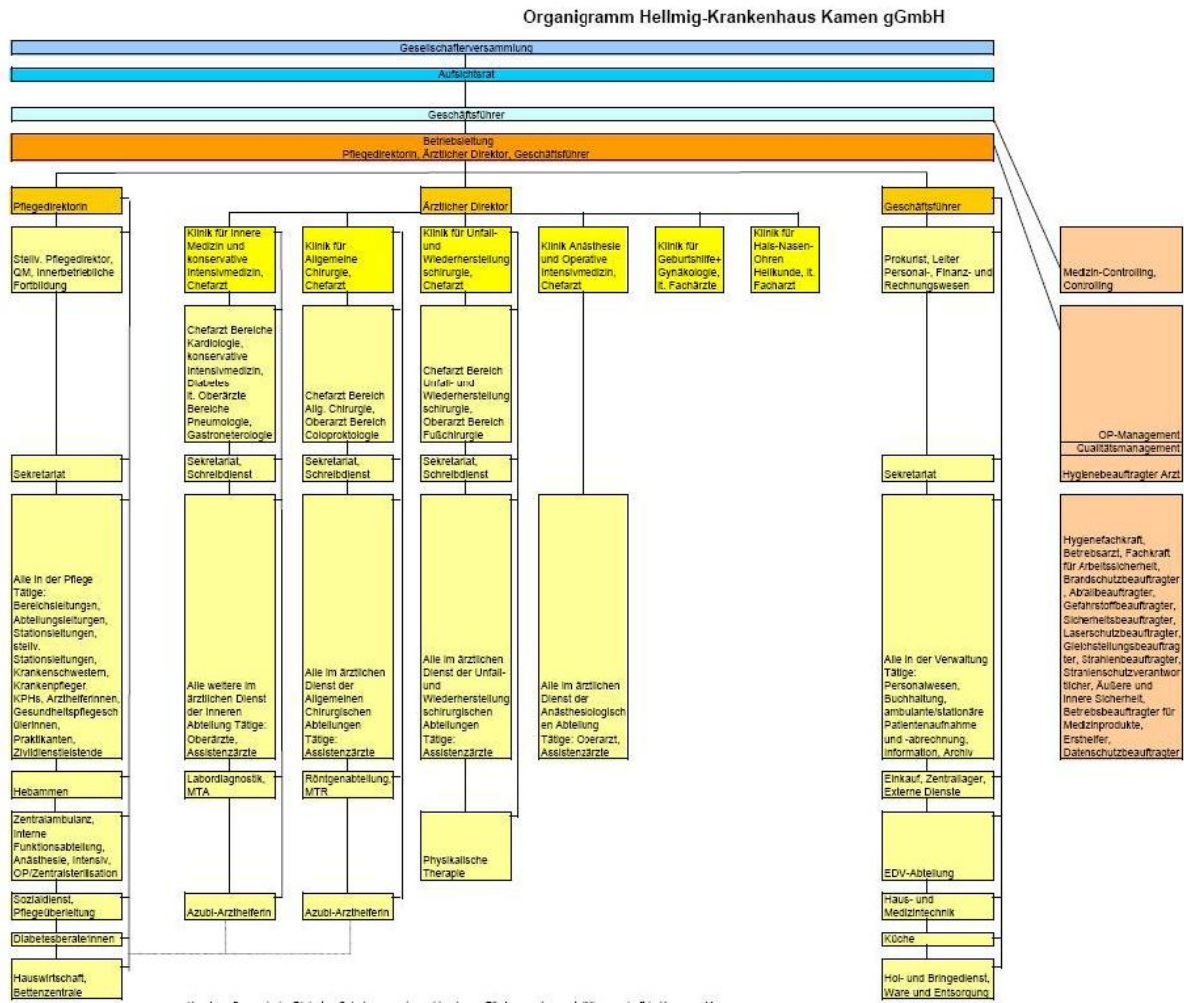

Das Organigramm zeichnet in seiner Struktur die Verantwortlichkeiten innerhalb des Hellmig-Krankenhauses nach.

A-7 Regionale Versorgungsverpflichtung für die Psychiatrie

Verpflichtung besteht: nein

A-8 Fachabteilungsübergreifende Versorgungsschwerpunkte des Krankenhauses

Trifft nicht zu bzw. entfällt.

A-9 Fachabteilungsübergreifende medizinisch-pflegerische Leistungsangebote des Krankenhauses

Nr.	Medizinisch-pflegerisches Leistungsangebot	Kommentar / Erläuterung
MP03	Angehörigenbetreuung / -beratung / -seminare	
MP04	Atemgymnastik / -therapie	
MP06	Basale Stimulation	
MP07	Beratung / Betreuung durch Sozialarbeiter und Sozialarbeiterinnen	
MP09	Besondere Formen / Konzepte der Betreuung von Sterbenden	
MP10	Bewegungsbad / Wassergymnastik	
MP12	Bobath-Therapie (für Erwachsene und / oder Kinder)	
MP14	Diät- und Ernährungsberatung	
MP15	Entlassungsmanagement / Brückenpflege / Überleitungspflege	
MP17	Fallmanagement / Case Management / Primary Nursing / Bezugspflege	
MP21	Kinästhetik	
MP24	Manuelle Lymphdrainage	
MP25	Massage	
MP31	Physikalische Therapie / Bädertherapie	
MP32	Physiotherapie / Krankengymnastik als Einzel- und / oder Gruppentherapie	
MP33	Präventive Leistungsangebote / Präventionskurse	
MP37	Schmerztherapie / -management	
MP42	Spezielles pflegerisches Leistungsangebot	
MP48	Wärme- und Kälteanwendungen	
MP51	Wundmanagement	
MP22	Kontinenztraining / Inkontinenzberatung	
MP29	Osteopathie / Chiropraktik / Manuelle Therapie	
MP60	Propriozeptive neuromuskuläre Fazilitation (PNF)	
MP35	Rückenschule / Haltungsschulung / Wirbelsäulengymnastik	
MP45	Stomatherapie / -beratung	

A-10 Allgemeine nicht-medizinische Serviceangebote des Krankenhauses

Nr.	Serviceangebot	Kommentar / Erläuterung
SA02	Räumlichkeiten: Ein-Bett-Zimmer	
SA10	Räumlichkeiten: Zwei-Bett-Zimmer	
SA05	Räumlichkeiten: Mutter-Kind-Zimmer / Familienzimmer	
SA07	Räumlichkeiten: Rooming-in	
SA06	Räumlichkeiten: Rollstuhlgerechte Nasszellen	
SA09	Räumlichkeiten: Unterbringung Begleitperson	
SA14	Ausstattung der Patientenzimmer: Fernsehgerät am Bett / im Zimmer	
SA15	Ausstattung der Patientenzimmer: Internetanschluss am Bett / im Zimmer	( teilweise )
SA17	Ausstattung der Patientenzimmer: Rundfunkempfang am Bett	
SA18	Ausstattung der Patientenzimmer: Telefon	
SA19	Ausstattung der Patientenzimmer: Wertfach / Tresor am Bett / im Zimmer	
SA45	Verpflegung: Frühstücks-/Abendbuffet	( nicht auf allen Stationen verfügbar )
SA21	Verpflegung: Kostenlose Getränkebereitstellung	
SA23	Ausstattung / Besondere Serviceangebote des Krankenhauses: Cafeteria	
SA26	Ausstattung / Besondere Serviceangebote des Krankenhauses: Frisiersalon	
SA22	Ausstattung / Besondere Serviceangebote des Krankenhauses: Bibliothek	
SA29	Ausstattung / Besondere Serviceangebote des Krankenhauses: Kirchlich-religiöse Einrichtungen	
SA30	Ausstattung / Besondere Serviceangebote des Krankenhauses: Klinikeigene Parkplätze für Besucher und Besucherinnen sowie Patienten und Patientinnen	
SA34	Ausstattung / Besondere Serviceangebote des Krankenhauses: Rauchfreies Krankenhaus	
SA49	Ausstattung / Besondere Serviceangebote des Krankenhauses: Fortbildungsangebote / Informationsveranstaltungen	
SA51	Ausstattung / Besondere Serviceangebote des Krankenhauses: Orientierungshilfen	
SA57	Persönliche Betreuung: Sozialdienst	
SA42	Persönliche Betreuung: Seelsorge	

Nr.	Serviceangebot	Kommentar / Erläuterung
SA39	Persönliche Betreuung: Besuchsdienst / „Grüne Damen“	
SA41	Persönliche Betreuung: Dolmetscherdienste	
SA55	Persönliche Betreuung: Beschwerdemanagement	

## A-11 Forschung und Lehre des Krankenhauses

### A-11.1 Forschungsschwerpunkte

Als Haus der Grund- und Regelversorgung sind die Spielräume für größere Forschungsvorhaben gering. Trotzdem werden kleinere Vorhaben betreut - dieses auch mit Mitteln des vom Krankenhaus etablierten "Verein zur Förderung der Forschung":

So wird das Register zur Erforschung des Vorhofflimmerns bedient; des Weiteren wurde vom Chefarzt der Unfallchirurgischen Klinik eine eigene Hüftprothese entwickelt und in ihrer Funktionalität beforcht.

### A-11.2 Akademische Lehre

Trifft nicht zu bzw. entfällt.

### A-11.3 Ausbildung in anderen Heilberufen

Nr.	Ausbildung in anderen Heilberufen	Kommentar / Erläuterung
HB01	Gesundheits- und Krankenpfleger und Gesundheits- und Krankenpflegerin	in Kooperation mit der Zentralen Krankenpflegeschule Lünen
HB02	Gesundheits- und Kinderkrankenpfleger und Gesundheits- und Kinderkrankenpflegerin	in Kooperation mit der Kinder-Krankenpflegeschule Hamm
HB03	Physiotherapeut und Physiotherapeutin	in Kooperation mit der Schule für Physiotherapie Bergkamen

A-12 Anzahl der Betten im gesamten Krankenhaus nach  
§ 108/109 SGB V (Stichtag 31.12. des Berichtsjahres)

Bettenzahl: 207

A-13 Fallzahlen des Krankenhauses

Stationäre Fälle: 7.607

Ambulante Fälle:

- Fallzählweise: 17.799

A-14 Personal des Krankenhauses

A-14.1 Ärzte

	Anzahl
Ärztinnen/ Ärzte insgesamt (außer Belegärzte)	36
- davon Fachärztinnen/ -ärzte	17
Belegärztinnen/ -ärzte (nach § 121 SGB V)	4

A-14.2 Pflegepersonal

	Anzahl	Ausbildungs- dauer
Gesundheits- und Krankenpfleger/ -innen	136	3 Jahre
Gesundheits- und Kinderkrankenpfleger/ -innen	6	3 Jahre
Krankenpflegehelfer/ -innen	3	1 Jahr
Pflegehelfer/ -innen	1	ab 200 Std. Basiskurs
Hebammen/ Entbindungspfleger	9	3 Jahre



## **B Struktur- und Leistungsdaten der Organisationseinheiten / Fachabteilungen**

- 1 [Innere Medizin](#)
- 2 [Allgemeine Chirurgie](#)
- 3 [Unfallchirurgie](#)
- 4 [Frauenheilkunde und Geburtshilfe](#)
- 5 [Hals-, Nasen-, Ohrenheilkunde](#)

B-1 Innere Medizin

B-1.1 Name der Organisationseinheit / Fachabteilung

Name: Innere Medizin  
Art: Hauptabteilung  
Chefarzt Dr. med. Hermann-Josef Dieckmann  
Chefarzt Dr. med. Christoph Tannhof  
Straße: Nordstraße 34  
PLZ / Ort: 59174 Kamen  
Postfach: 1603  
PLZ / Ort: 59159 Kamen  
Telefon: 02307 / 149 - 251  
E-Mail: [dieckmann@hellmig.de](mailto:dieckmann@hellmig.de)  
Internet: [www.hellmig.de](http://www.hellmig.de)

Die Innere Klinik arbeitet als nicht geteilte Fachabteilung in mehreren Schwerpunkten mit jeweiliger Facharztbesetzung in Chef-, bzw. Oberarztposition:

So sind die Schwerpunkte

- Kardiologie
- Pulmonologie
- Gastroenterologie,
- Diabetologie und
- Intensivmedizin / Beatmungsmedizin

mit der entsprechenden fachlichen Logistik vorhanden.



Weiterhin besteht ein Versorgungsschwerpunkt im Bereich des *Diabetes mellitus* und der Diagnostik und Therapie bei *Diabetischem Fußsyndrom* in interdisziplinärer Zusammenarbeit mit dem Fußchirurgen und dem Wundmanagement.

Die Schaffung von *telemetrischen Überwachungsbetten* führte zu einer besseren kontinuierlichen Herzüberwachung bei Patienten, die nicht der Intensivtherapie bedürfen, aber doch in erhöhtem Maße kontrolliert werden müssen, um krankhafte Prozesse am Herzen, insbesondere Herzrhythmusstörungen, auszuschließen.

Durch die Einrichtung dieser besonders ausgestatteten Betten werden zudem die Kapazitäten der Intensivtherapiestation freigesetzt.



B-1.2 Versorgungsschwerpunkte der Organisationseinheit / Fachabteilung

Nr.	Versorgungsschwerpunkte im Bereich Innere Medizin	Kommentar / Erläuterung
VI01	Diagnostik und Therapie von ischämischen Herzkrankheiten	
VI02	Diagnostik und Therapie der pulmonalen Herzkrankheit und von Krankheiten des Lungenkreislaufes	
VI03	Diagnostik und Therapie von sonstigen Formen der Herzkrankheit	
VI04	Diagnostik und Therapie von Krankheiten der Arterien, Arteriolen und Kapillaren	
VI05	Diagnostik und Therapie von Krankheiten der Venen, der Lymphgefäße und der Lymphknoten	
VI07	Diagnostik und Therapie der Hypertonie (Hochdruckkrankheit)	
VI08	Diagnostik und Therapie von Nierenerkrankungen	In Kooperation mit nephrologischer Praxis.
VI10	Diagnostik und Therapie von endokrinen Ernährungs- und Stoffwechselkrankheiten	
VI11	Diagnostik und Therapie von Erkrankungen des Magen-Darm-Traktes	
VI14	Diagnostik und Therapie von Erkrankungen der Leber, der Galle und des Pankreas	
VI15	Diagnostik und Therapie von Erkrankungen der Atemwege und der Lunge	
VI16	Diagnostik und Therapie von Krankheiten der Pleura	
VI17	Diagnostik und Therapie von rheumatologischen Erkrankungen	
VI18	Diagnostik und Therapie von onkologischen Erkrankungen	
VI19	Diagnostik und Therapie von infektiösen und parasitären Krankheiten	
VI20	Intensivmedizin	
VI31	Diagnostik und Therapie von Herzrhythmusstörungen	
VI33	Diagnostik und Therapie von Gerinnungsstörungen	

**B-1.3 Medizinisch-pflegerische Leistungsangebote der Organisationseinheit / Fachabteilung**

Nr.	Medizinisch-pflegerisches Leistungsangebot
MP54	Asthmaschulung
MP13	Spezielles Leistungsangebot für Diabetiker und Diabetikerinnen
MP68	Zusammenarbeit mit Pflegeeinrichtungen / Angebot ambulanter Pflege / Kurzzeitpflege
MP52	Zusammenarbeit mit / Kontakt zu Selbsthilfegruppen

Weitere Fachabteilungsübergreifende Leistungsangebote siehe Kapitel A-9

**B-1.4 Nicht-medizinische Serviceangebote der Organisationseinheit / Fachabteilung**

Siehe Kapitel A-10, > Fachabteilungsübergreifende Leistungsangebote

**B-1.5 Fallzahlen der Organisationseinheit / Fachabteilung**

Vollstationäre Fallzahl: 3.525  
 Teilstationäre Fallzahl: 0  
 Anzahl Betten: 99

**B-1.6 Diagnosen nach ICD**

**B-1.6.1 Hauptdiagnosen nach ICD**

Rang	ICD	Bezeichnung	Fallzahl
1	I21	Akuter Herzinfarkt	192
2	I50	Herzschwäche	172
3	J44	Sonstige anhaltende (chronische) Lungenkrankheit mit Verengung der Atemwege - COPD	156
4	I10	Bluthochdruck ohne bekannte Ursache	129
5	J18	Lungenentzündung, Krankheitserreger vom Arzt nicht näher bezeichnet	114
6	A09	Durchfallkrankheit bzw. Magen-Darm-Grippe, wahrscheinlich ausgelöst durch Bakterien, Viren oder andere Krankheitserreger	104
7	R55	Ohnmachtsanfall bzw. Kollaps	99
8	F10	Psychische bzw. Verhaltensstörung durch Alkohol	96
9	I48	Herzrhythmusstörung, ausgehend von den Vorhöfen des Herzens	88
10	K29	Schleimhautentzündung des Magens bzw. des Zwölffingerdarms	78

**B-1.6.2 Weitere Kompetenzdiagnosen**

Trifft nicht zu bzw. entfällt.

B-1.7 Prozeduren nach OPS

B-1.7.1 Durchgeführte Prozeduren nach OPS

Rang	OPS	Bezeichnung	Anzahl
1	1-632	Untersuchung der Speiseröhre, des Magens und des Zwölffingerdarms durch eine Spiegelung	772
2	8-930	Intensivmedizinische Überwachung von Atmung, Herz und Kreislauf ohne Messung des Drucks in der Lungenschlagader und im rechten Vorhof des Herzens	404
3	1-710	Messung der Lungenfunktion in einer luftdichten Kabine - Ganzkörperplethysmographie	386
4	1-650	Untersuchung des Dickdarms durch eine Spiegelung - Koloskopie	348
5	1-620	Untersuchung der Luftröhre und der Bronchien durch eine Spiegelung	271
6	3-200	Computertomographie (CT) des Schädels ohne Kontrastmittel	259
7	8-854	Verfahren zur Blutwäsche außerhalb des Körpers mit Entfernen der Giftstoffe über ein Konzentrationsgefälle - Dialyse	178
8 - 1	3-225	Computertomographie (CT) des Bauches mit Kontrastmittel	169
8 - 2	1-440	Entnahme einer Gewebeprobe (Biopsie) aus dem oberem Verdauungstrakt, den Gallengängen bzw. der Bauchspeicheldrüse bei einer Spiegelung	169
10	8-800	Übertragung (Transfusion) von Blut, roten Blutkörperchen bzw. Blutplättchen eines Spenders auf einen Empfänger	168

B-1.7.2 Weitere Kompetenzprozeduren

Trifft nicht zu bzw. entfällt.

B-1.8 Ambulante Behandlungsmöglichkeiten

Privatambulanz

Art der Ambulanz: Privatambulanz

Notfallambulanz

Art der Ambulanz: Notfallambulanz (24h)

B-1.9 Ambulante Operationen nach § 115b SGB V

Trifft nicht zu bzw. entfällt.

B-1.10 Zulassung zum Durchgangs-Arztverfahren der Berufsgenossenschaft

- Arzt mit ambulanter D-Arzt-Zulassung vorhanden
- stationäre BG-Zulassung
- nicht vorhanden

B-1.11 Apparative Ausstattung

Nr.	Vorhandene Geräte	Umgangssprachliche Bezeichnung	24h <sup>1</sup>	Kommentar / Erläuterung
AA38	Beatmungsgeräte / CPAP-Geräte	Maskenbeatmungsgerät mit dauerhaft positivem Beatmungsdruck	---- <sup>2</sup>	
AA03	Belastungs-EKG / Ergometrie	Belastungstest mit Herzstrommessung	---- <sup>2</sup>	
AA05	Bodyplethysmograph	Umfangreiches Lungenfunktionstestsyste	---- <sup>2</sup>	
AA39	Bronchoskop	Gerät zur Luftröhren- und Bronchienspiegelung	<input checked="" type="checkbox"/>	
AA08	Computertomograph (CT)	Schichtbildverfahren im Querschnitt mittels Röntgenstrahlen	<input checked="" type="checkbox"/>	
AA40	Defibrillator	Gerät zur Behandlung von lebensbedrohlichen Herzrhythmusstörungen	---- <sup>2</sup>	
AA12	Gastroenterologisches Endoskop	Gerät zur Magen-Darm-Spiegelung	<input checked="" type="checkbox"/>	
AA45	Endosonographiegerät	Ultraschalldiagnostik im Körperinneren	---- <sup>2</sup>	
AA46	Endoskopisch-retrograder-Cholangio-Pankreaticograph (ERCP)	Spiegelgerät zur Darstellung der Gallen- und Bauchspeicheldrüsengänge mittels Röntgenkontrastmittel	---- <sup>2</sup>	
AA13	Geräte der invasiven Kardiologie	Behandlungen mittels Herzkatheter	<input checked="" type="checkbox"/>	In Kooperation mit den nahegelegenen Kardiologischen Abteilungen des MarienHospitals Lünen und des Katharinen-Hospitals Unna
AA14	Geräte für Nierenersatzverfahren		<input checked="" type="checkbox"/>	In Kooperation mit den nahegelegenen Nephrologischen Abteilungen des MarienHospitals Lünen und des Katharinen-Hospitals Unna
AA15	Geräte zur Lungenersatztherapie / -unterstützung		<input checked="" type="checkbox"/>	
AA19	Kipptisch	Gerät zur Messung des Verhaltens der Kenngrößen des Blutkreislaufs bei Lageänderung	---- <sup>2</sup>	

Qualitätsbericht 2008 - Hellmig Krankenhaus-Kamen

Nr.	Vorhandene Geräte	Umgangssprachliche Bezeichnung	24h <sup>1</sup>	Kommentar / Erläuterung
AA52	Laboranalyseautomaten für Hämatologie, klinische Chemie, Gerinnung und Mikrobiologie	Laborgeräte zur Messung von Blutwerten bei Blutkrankheiten, Stoffwechselliden, Gerinnungsleiden und Infektionen	<input checked="" type="checkbox"/>	
AA22	Magnetresonanztomogra (MRT)	Schnittbildverfahren mittels starker Magnetfelder und elektromagnetischer Wechselfelder	<input type="checkbox"/>	in Kooperation mit der zur Verfügung stellenden radiologischen GSP
AA27	Röntgengerät / Durchleuchtungsgerät		<input checked="" type="checkbox"/>	
AA28	Schlaflabor		--- <sup>2</sup>	In Kooperation mit pulmologischer Facharztpraxis
AA31	Spirometrie / Lungenfunktionsprüfung		--- <sup>2</sup>	
AA58	24h-Blutdruck-Messung		--- <sup>2</sup>	
AA59	24h-EKG-Messung		--- <sup>2</sup>	

<sup>1</sup> 24h: Notfallverfügbarkeit 24 Stunden am Tag sichergestellt (<sup>2</sup> bei diesem Gerät nicht anzugeben)

B-1.12 Personelle Ausstattung

B-1.12.1 Ärzte

Ärzte	Anzahl
Ärztinnen/ Ärzte insgesamt (außer Belegärzte)	20
Davon Fachärztinnen/ -ärzte	7
Belegärztinnen/ -ärzte (nach § 121 SGB V)	0

Bei den Belegärzten ist die Anzahl der Personen, sonst die Anzahl der Vollkräfte angegeben

Ärztliche Fachexpertise der Abteilung - Facharztbezeichnungen

Facharztbezeichnungen
Innere Medizin
Innere Medizin und SP Endokrinologie und Diabetologie
Innere Medizin und SP Gastroenterologie
Innere Medizin und SP Kardiologie
Innere Medizin und SP Pneumologie
Ärztliche Fachexpertise der Abteilung - Zusatzweiterbildungen
Zusatzweiterbildungen (fakultativ)
Allergologie
Diabetologie
Intensivmedizin
Notfallmedizin
Röntgendiagnostik
Schlafmedizin

B-1.12.2 Pflegepersonal

	Anzahl	Ausbildungsdauer
Gesundheits- und Krankenpfleger/ -innen	60	3 Jahre
Gesundheits- und Kinderkrankenpfleger/ -innen	1	3 Jahre
Krankenpflegehelfer/ -innen	1	1 Jahr
Pflegehelfer/ -innen	1	ab 200 Std. Basiskurs

Pflegerische Fachexpertisen - anerkannte Fachweiterbildungen

Nr. Anerkannte Fachweiterbildungen/ zusätzliche akademische Abschlüsse
PQ04 Intensivpflege und Anästhesie
PQ05 Leitung von Stationen oder Funktionseinheiten
PQ08 Operationsdienst

Pflegerische Fachexpertisen - Zusatzqualifikationen

Nr. Zusatzqualifikationen
ZP01 Basale Stimulation
ZP02 Bobath
ZP03 Diabetes
ZP04 Endoskopie / Funktionsdiagnostik
ZP08 Kinästhetik
ZP09 Kontinenzberatung
ZP10 Mentor und Mentorin
ZP12 Praxisanleitung
ZP14 Schmerzmanagement
ZP15 Stomapflege
ZP16 Wundmanagement

B-1.12.3 Spezielles therapeutisches Personal

Nr. Spezielles therapeutisches Personal
SP02 Arzthelfer und Arzthelferin
SP35 Diabetologe und Diabetologin / Diabetesassistent und Diabetesassistentin / Diabetesberater und Diabetesberaterin / Diabetesbeauftragter und Diabetesbeauftragte / Wundassistent und Wundassistentin DDG / Diabetesfachkraft Wundmanagement
SP43 Medizinisch-technischer Assistent und Medizinisch-technische Assistentin / Funktionspersonal
SP27 Stomatherapeut und Stomatherapeutin
SP28 Wundmanager und Wundmanagerin / Wundberater und Wundberaterin / Wundexperte und Wundexpertin / Wundbeauftragter und Wundbeauftragte

**B-2 Allgemeine Chirurgie**

**B-2.1 Name der Organisationseinheit / Fachabteilung**

Name: Allgemeine Chirurgie  
 Art: Hauptabteilung  
 Chefarzt: Dr.med.Günter Hartleb  
 Straße: Nordstraße 34  
 PLZ / Ort: 59174 Kamen  
 Postfach: 1603  
 PLZ / Ort: 59159 Kamen  
 Telefon: 02307 / 149 - 254  
 E-Mail: [hartleb@hellmig.de](mailto:hartleb@hellmig.de)  
 Internet: [www.hellmig.de](http://www.hellmig.de)

Wer eine Operation vor 15 Jahren mit einem heutigen Eingriff vergleicht, der findet viele Unterschiede: Die zurückbleibenden Narben sind kleiner geworden, und die Verweildauer im Krankenhaus ist wesentlich kürzer. Die neuen Operationstechniken sowie vor- und nachstationäre Behandlungen machen ´s möglich. Gallenblasen-, Blinddarm-, Leistenbruch- und Magen- und Darmoperationen werden meist minimal-invasiv durchgeführt. Statt eines langen Bauchschnitts schafft man kleine Eingänge, durch die der Operateur seine Instrumente und eine Minikamera in die Bauchhöhle schieben kann. Ein Bild aus dem Inneren des Körpers wird auf einen Monitor übertragen, und am Bildschirm kann der Chirurg seine Handlungen dann genau verfolgen. Der Blutverlust ist bei dieser Methoden viel geringer als bei herkömmlichen Operationen. Um Fremdblutgaben zu vermeiden, setzen wir auch die aktuelle Cellsaver-Methode ein. Dabei wird das austretende Blut aufgefangen, gereinigt und dem Patienten anschließend wieder zurückgegeben.



**B-2.2 Versorgungsschwerpunkte der Organisationseinheit / Fachabteilung**

Nr.	Versorgungsschwerpunkte im Bereich Chirurgie
VC05	Herzchirurgie: Schrittmachereingriffe
VC15	Thoraxchirurgie: Thorakoskopische Eingriffe
VC21	Gefäßchirurgie / Viszeralchirurgie: Endokrine Chirurgie
VC22	Gefäßchirurgie / Viszeralchirurgie: Magen-Darm-Chirurgie
VC23	Gefäßchirurgie / Viszeralchirurgie: Leber-, Gallen-, Pankreaschirurgie
VC24	Gefäßchirurgie / Viszeralchirurgie: Tumorchirurgie
VC55	Allgemein: Minimalinvasive laparoskopische Operationen
VC56	Allgemein: Minimalinvasive endoskopische Operationen

B-2.3 Medizinisch-pflegerische Leistungsangebote der Organisationseinheit / Fachabteilung

siehe Kapitel A9, > Fachabteilungsübergreifende Leistungsangebote

B-2.4 Nicht-medizinische Serviceangebote der Organisationseinheit / Fachabteilung

siehe Kapitel A10, > Fachabteilungsübergreifende Leistungsangebote

B-2.5 Fallzahlen der Organisationseinheit / Fachabteilung

Vollstationäre Fallzahl: 966

Teilstationäre Fallzahl: 0

Anzahl Betten: 47

B-2.6 Diagnosen nach ICD

B-2.6.1 Hauptdiagnosen nach ICD

Rang	ICD	Bezeichnung	Fallzahl
1	K40	Leistenbruch (Hernie)	98
2	K80	Gallensteinleiden	82
3	K35	Akute Blinddarmentzündung	62
4	R10	Bauch- bzw. Beckenschmerzen	53
5	K56	Darmverschluss (Ileus) ohne Eingeweidebruch	50
6	C18	Dickdarmkrebs im Bereich des Grimmdarms (Kolon)	46
7	L02	Abgekapselter eitriger Entzündungsherd (Abszess) in der Haut bzw. an einem oder mehreren Haaransätzen	41
8	E11	Zuckerkrankheit, die nicht zwingend mit Insulin behandelt werden muss - Diabetes Typ-2	32
9	I84	Krampfaderartige Erweiterung der Venen im Bereich des Enddarms - Hämorrhoiden	31
10	A09	Durchfallkrankheit bzw. Magen-Darm-Grippe, wahrscheinlich ausgelöst durch Bakterien, Viren oder andere Krankheitserreger	25

B-2.6.2 Weitere Kompetenzdiagnosen

Trifft nicht zu bzw. entfällt.

B-2.7 Prozeduren nach OPS

B-2.7.1 Durchgeführte Prozeduren nach OPS

Rang	OPS	Bezeichnung	Anzahl
1	5-893	Operative Entfernung von abgestorbenem Gewebe im Bereich einer Wunde bzw. von erkranktem Gewebe an Haut oder Unterhaut	115
2	5-530	Operativer Verschluss eines Leistenbruchs (Hernie)	103
3	5-511	Operative Entfernung der Gallenblase	94
4	5-470	Operative Entfernung des Blinddarms	80
5	5-469	Sonstige Operation am Darm	76



Rang	OPS	Bezeichnung	Anzahl
6	3-225	Computertomographie (CT) des Bauches mit Kontrastmittel	74
7	8-831	Legen bzw. Wechsel eines Schlauches (Katheter), der in den großen Venen platziert ist	73
8	8-931	Intensivmedizinische Überwachung von Atmung, Herz und Kreislauf mit Messung des Drucks in der oberen Hohlvene (zentraler Venendruck)	65
9	5-895	Ausgedehnte operative Entfernung von erkranktem Gewebe an Haut bzw. Unterhaut	58
10	1-650	Untersuchung des Dickdarms durch eine Spiegelung - Koloskopie	45

B-2.7.2 Weitere Kompetenzprozeduren

Trifft nicht zu bzw. entfällt.

B-2.8 Ambulante Behandlungsmöglichkeiten

Notfallambulanz

Art der Ambulanz: Notfallambulanz (24h)

Privatambulanz

Art der Ambulanz: Privatambulanz

D-Arzt-/Berufsgenossenschaftliche Ambulanz

Art der Ambulanz: D-Arzt-/Berufsgenossenschaftliche Ambulanz

Vor- und nachstationäre Leistungen nach § 115a SGB V

Art der Ambulanz: Vor- und nachstationäre Leistungen nach § 115a SGB V

B-2.9 Ambulante Operationen nach § 115b SGB V

Rang	OPS	Bezeichnung	Anzahl
1	5-903	Hautverpflanzung aus dem der Wunde benachbarten Hautareal	34
2	5-378	Entfernung, Wechsel bzw. Korrektur eines Herzschrittmachers oder Defibrillators	16
3	5-787	Entfernung von Hilfsmitteln, die zur Befestigung von Knochenteilen z.B. bei Brüchen verwendet wurden	13
4 – 1	5-894	Operative Entfernung von erkranktem Gewebe an Haut bzw. Unterhaut	12
4 – 2	5-530	Operativer Verschluss eines Leistenbruchs (Hernie)	12
6 – 1	5-490	Operative(r) Einschnitt oder Entfernung von Gewebe im Bereich des Afters	8
6 – 2	5-399	Sonstige Operation an Blutgefäßen	8
8	5-377	Einsetzen eines Herzschrittmachers bzw. eines Impulsgebers (Defibrillator)	6
9 – 1	5-790	Einrichten (Reposition) eines Knochenbruchs oder einer Ablösung der Wachstumsfuge und Befestigung der Knochenteile mit Hilfsmitteln wie Schrauben oder Platten von außen	≤ 5
9 – 2	5-492	Operative Entfernung oder Zerstörung von erkranktem Gewebe im Bereich des Darmausganges	≤ 5

B-2.10 Zulassung zum Durchgangs-Arztverfahren der Berufsgenossenschaft

- Arzt mit ambulanter D-Arzt-Zulassung vorhanden
- stationäre BG-Zulassung

B-2.11 Apparative Ausstattung

Nr.	Vorhandene Geräte	Umgangssprachliche Bezeichnung	24h <sup>1</sup>
AA36	Gerät zur Argon-Plasma-Koagulation	Blutstillung und Gewebeverödung mittels Argon-Plasma	<input checked="" type="checkbox"/>
AA39	Bronchoskop	Gerät zur Luftröhren- und Bronchienspiegelung	<input type="checkbox"/>
AA07	Cell Saver	Eigenblutauflbereitungsgerät	---- <sup>2</sup>
AA08	Computertomograph (CT)	Schichtbildverfahren im Querschnitt mittels Röntgenstrahlen	<input checked="" type="checkbox"/>
AA53	Laparoskop	Bauchhöhlenspiegelungsgerät	---- <sup>2</sup>
AA22	Magnetresonanztomograph (MRT)	Schnittbildverfahren mittels starker Magnetfelder und elektromagnetischer Wechselfelder	<input type="checkbox"/>
AA55	MIC-Einheit (Minimalinvasive Chirurgie)	Minimal in den Körper eindringende, also gewebeschonende Chirurgie	---- <sup>2</sup>
AA24	OP-Navigationsgerät		---- <sup>2</sup>
AA27	Röntgengerät / Durchleuchtungsgerät		<input checked="" type="checkbox"/>
AA29	Sonographiegerät / Dopplersonographiegerät / Duplexsonographiegerät	Ultraschallgerät / mit Nutzung des Dopplereffekts / farbkodierter Ultraschall	<input checked="" type="checkbox"/>

<sup>1</sup> 24h: Notfallverfügbarkeit 24 Stunden am Tag sichergestellt (<sup>2</sup> bei diesem Gerät nicht anzugeben)

B-2.12 Personelle Ausstattung

B-2.12.1 Ärzte

Ärzte	Anzahl
Ärztinnen/ Ärzte insgesamt (außer Belegärzte)	8
Davon Fachärztinnen/ -ärzte	5
Belegärztinnen/ -ärzte (nach § 121 SGB V)	0

Bei den Belegärzten ist die Anzahl der Personen, sonst die Anzahl der Vollkräfte angegeben

Ärztliche Fachexpertise der Abteilung - Facharztbezeichnungen

Facharztbezeichnungen
Allgemeine Chirurgie
Gefäßchirurgie
Viszeralchirurgie

Ärztliche Fachexpertise der Abteilung - Zusatzweiterbildungen

Zusatzweiterbildungen (fakultativ)
Handchirurgie

Zusatzweiterbildungen (fakultativ)	
Notfallmedizin	
Phlebologie	
Proktologie	

B-2.12.2 Pflegepersonal

	Anzahl	Ausbildungsdauer
Gesundheits- und Krankenpfleger/ -innen	32	3 Jahre
Gesundheits- und Kinderkrankenpfleger/ -innen	1	3 Jahre
Krankenpflegehelfer/ -innen	1	1 Jahr

Pflegerische Fachexpertisen - anerkannte Fachweiterbildungen

Nr.	Anerkannte Fachweiterbildungen/ zusätzliche akademische Abschlüsse
PQ04	Intensivpflege und Anästhesie
PQ05	Leitung von Stationen oder Funktionseinheiten
PQ08	Operationsdienst

Pflegerische Fachexpertisen - Zusatzqualifikationen

Nr.	Zusatzqualifikationen
ZP02	Bobath
ZP03	Diabetes
ZP04	Endoskopie / Funktionsdiagnostik
ZP08	Kinästhetik
ZP10	Mentor und Mentorin
ZP12	Praxisanleitung
ZP14	Schmerzmanagement
ZP15	Stomapflege
ZP16	Wundmanagement

B-2.12.3 Spezielles therapeutisches Personal

Nr.	Spezielles therapeutisches Personal
SP02	Arzthelfer und Arzthelferin
SP32	Bobath-Therapeut und Bobath-Therapeutin für Erwachsene und / oder Kinder
SP35	Diabetologe und Diabetologin / Diabetesassistent und Diabetesassistentin / Diabetesberater und Diabetesberaterin / Diabetesbeauftragter und Diabetesbeauftragte / Wundassistent und Wundassistentin DDG / Diabetesfachkraft Wundmanagement
SP21	Physiotherapeut und Physiotherapeutin
SP27	Stomatherapeut und Stomatherapeutin
SP28	Wundmanager und Wundmanagerin / Wundberater und Wundberaterin / Wundexperte und Wundexpertin / Wundbeauftragter und Wundbeauftragte

## B-3 Unfallchirurgie

### B-3.1 Name der Organisationseinheit / Fachabteilung

Name: Unfallchirurgie  
Art: Hauptabteilung  
Chefarzt: Dr.med. Dieter Metzner  
Straße: Nordstraße 34  
PLZ / Ort: 59174 Kamen  
Postfach: 1603  
PLZ / Ort: 59159 Kamen  
Telefon: 02307 / 149 - 254  
E-Mail: [metzner@hellmig.de](mailto:metzner@hellmig.de)  
Internet: [www.hellmig.de](http://www.hellmig.de)

Hier rücken Knochen, Bänder und Gelenke in den Blick, die durch Unfall oder Verschleiß beeinträchtigt sind.

Opfer von Verkehrsunfällen der nahegelegenen Autobahnen, aber auch Patienten, die Sport- oder Haushaltsunfälle erlitten haben, werden gründlich voruntersucht und anschließend mit modernsten Methoden versorgt.

Neue Verfahren und Materialien tragen dazu bei, dass Knochen besser heilen, Bänder besser zusammenwachsen und Prothesen kaum noch zu spüren sind. Im Hellmig-Krankenhaus setzen wir modernste Osteosyntheseverfahren ein: Komplizierte Knochenbrüche werden mit Schrauben, Drähten, Platten und zeitgemäßen Nagelsystemen oder auch äußeren Spannern versorgt. Sind Gelenke mitbetroffen, wenden wir aktuelle arthroskopische, das heißt minimal-invasive, häufig als Schlüssellochchirurgie bezeichnete Verfahren an. So können wir zum Beispiel beim Kreuzbandriss oft auf eine große Öffnung des Kniegelenks verzichten und stattdessen mit Hilfe der Kniegelenkspiegelung eine Ersatzoperation durchführen.

Sind Gelenke irreparabel durch Unfälle oder Verschleiß (Arthrose) zerstört, kommen Prothesen zum Einsatz. Diese künstlichen Gelenke bestehen aus gut verträglichen Materialien und sind optimal auf die jeweiligen Bewegungsfunktionen abgestimmt. Menschen, die an Knie-, Schulter- oder Hüftgelenksarthrose leiden, erlangen durch solche Prothesen ebenfalls neue Lebensqualität.



### B-3.2 Versorgungsschwerpunkte der Organisationseinheit / Fachabteilung

#### Unfallchirurgie

- Unfallchirurgie und Wiederherstellungschirurgie
- Handchirurgie
- Fußchirurgie

**B-3.3 Medizinisch-pflegerische Leistungsangebote der Organisationseinheit / Fachabteilung**

Nr.	Medizinisch-pflegerisches Leistungsangebot
MP47	Versorgung mit Hilfsmitteln / Orthopädietechnik
MP68	Zusammenarbeit mit Pflegeeinrichtungen / Angebot ambulanter Pflege / Kurzzeitpflege

Weitere Fachabteilungsübergreifende Leistungsangebote siehe Kapitel A-9

**B-3.4 Nicht-medizinische Serviceangebote der Organisationseinheit / Fachabteilung**

Siehe Kapitel A-10, > Fachabteilungsübergreifende Leistungsangebote

**B-3.5 Fallzahlen der Organisationseinheit / Fachabteilung**

Vollstationäre Fallzahl: 1.778

Teilstationäre Fallzahl: 0

Anzahl Betten: 35

**B-3.6 Diagnosen nach ICD**

**B-3.6.1 Hauptdiagnosen nach ICD**

Rang	ICD	Bezeichnung	Fallzahl
1	S06	Verletzung des Schädelinneren	235
2	M17	Gelenkverschleiß (Arthrose) des Kniegelenkes	151
3	S72	Knochenbruch des Oberschenkels	113
4	S82	Knochenbruch des Unterschenkels, einschließlich des oberen Sprunggelenkes	108
5	M23	Schädigung von Bändern bzw. Knorpeln des Kniegelenkes	97
6	M16	Gelenkverschleiß (Arthrose) des Hüftgelenkes	82
7	S52	Knochenbruch des Unterarmes	75
8	S32	Knochenbruch der Lendenwirbelsäule bzw. des Beckens	70
9	M54	Rückenschmerzen	67
10	M20	Nicht angeborene Verformungen von Fingern bzw. Zehen	65

**B-3.6.2 Weitere Kompetenzdiagnosen**

Trifft nicht zu bzw. entfällt.

**B-3.7 Prozeduren nach OPS**

**B-3.7.1 Durchgeführte Prozeduren nach OPS**

Rang	OPS	Bezeichnung	Anzahl
1	5-810	Erneute Operation eines Gelenks durch eine Spiegelung	230
2	5-812	Operation am Gelenkknorpel bzw. an den knorpeligen Zwischenscheiben (Menisken) durch eine Spiegelung	225

Rang	OPS	Bezeichnung	Anzahl
3	5-790	Einrichten (Reposition) eines Knochenbruchs oder einer Ablösung der Wachstumsfuge und Befestigung der Knochenteile mit Hilfsmitteln wie Schrauben oder Platten von außen	174
4	8-803	Wiedereinbringen von Blut, das zuvor vom Empfänger gewonnen wurde - Transfusion von Eigenblut	150
5	5-822	Operatives Einsetzen eines künstlichen Kniegelenks	142
6	5-811	Operation an der Gelenkinnenhaut durch eine Spiegelung	139
7	5-820	Operatives Einsetzen eines künstlichen Hüftgelenks	130
8	5-986	Operation mit kleinstmöglichem Einschnitt an der Haut und minimaler Gewebeverletzung (minimalinvasiv)	124
9	3-200	Computertomographie (CT) des Schädels ohne Kontrastmittel	116
10	5-787	Entfernung von Hilfsmitteln, die zur Befestigung von Knochenteilen z.B. bei Brüchen verwendet wurden	114

B-3.7.2 Weitere Kompetenzprozeduren

Trifft nicht zu bzw. entfällt.

B-3.8 Ambulante Behandlungsmöglichkeiten

Notfallambulanz

Art der Ambulanz: Notfallambulanz (24h)

Privatambulanz

Art der Ambulanz: Privatambulanz

Hand / Fuß- Ambulanz

Art der Ambulanz: Ermächtigung zur ambulanten Behandlung nach § 116a SGB V

B-3.9 Ambulante Operationen nach § 115b SGB V

Rang	OPS	Bezeichnung	Anzahl
1	5-812	Operation am Gelenkknorpel bzw. an den knorpeligen Zwischenscheiben (Menisken) durch eine Spiegelung	56
2	5-790	Einrichten (Reposition) eines Knochenbruchs oder einer Ablösung der Wachstumsfuge und Befestigung der Knochenteile mit Hilfsmitteln wie Schrauben oder Platten von außen	40
3	5-056	Operation zur Lösung von Verwachsungen um einen Nerv bzw. zur Druckentlastung des Nervs oder zur Aufhebung der Nervenfunktion	16
4	5-841	Operation an den Bändern der Hand	10
5	5-810	Erneute Operation eines Gelenks durch eine Spiegelung	8
6	5-811	Operation an der Gelenkinnenhaut durch eine Spiegelung	7
7 - 1	5-842	Operation an den Bindegewebshüllen der Muskeln und Sehnen an Hand bzw. Fingern	≤ 5
7 - 2	5-808	Operative Gelenkversteifung	≤ 5

Rang	OPS	Bezeichnung	Anzahl
7 - 3	5-796	Operatives Einrichten (Reposition) eines mehrfachen Bruchs an kleinen Knochen	≤ 5
7 - 4	5-849	Sonstige Operation an der Hand	≤ 5

B-3.10 Zulassung zum Durchgangs-Arztverfahren der Berufsgenossenschaft

- Arzt mit ambulanter D-Arzt-Zulassung vorhanden
- stationäre BG-Zulassung
- nicht vorhanden

B-3.11 Apparative Ausstattung

Nr.	Vorhandene Geräte	Umgangssprachliche Bezeichnung	24h <sup>1</sup>
AA37	Arthroskop	Gelenksspiegelung	---- <sup>2</sup>
AA07	Cell Saver	Eigenblutaufbereitungsgerät	---- <sup>2</sup>
AA08	Computertomograph (CT)	Schichtbildverfahren im Querschnitt mittels Röntgenstrahlen	<input checked="" type="checkbox"/>
AA22	Magnetresonanztomograph (MRT)	Schnittbildverfahren mittels starker Magnetfelder und elektromagnetischer Wechselfelder	<input type="checkbox"/>
AA55	MIC-Einheit (Minimalinvasive Chirurgie)	Minimal in den Körper eindringende, also gewebeschonende Chirurgie	---- <sup>2</sup>
AA24	OP-Navigationsgerät		---- <sup>2</sup>
AA27	Röntgengerät / Durchleuchtungsgerät		<input checked="" type="checkbox"/>
AA29	Sonographiegerät / Dopplersonographiegerät / Duplexsonographiegerät	Ultraschallgerät / mit Nutzung des Dopplereffekts / farbkodierter Ultraschall	<input checked="" type="checkbox"/>

<sup>1</sup> 24h: Notfallverfügbarkeit 24 Stunden am Tag sichergestellt (<sup>2</sup> bei diesem Gerät nicht anzugeben)

B-3.12 Personelle Ausstattung

B-3.12.1 Ärzte

Ärzte	Anzahl
Ärztinnen/ Ärzte insgesamt (außer Belegärzte)	8
Davon Fachärztinnen/ -ärzte	5
Belegärztinnen/ -ärzte (nach § 121 SGB V)	0

Bei den Belegärzten ist die Anzahl der Personen, sonst die Anzahl der Vollkräfte angegeben

Ärztliche Fachexpertise der Abteilung - Facharztbezeichnungen

Facharztbezeichnungen
Allgemeine Chirurgie
Gefäßchirurgie
Orthopädie und Unfallchirurgie

B-3.12.2 Pflegepersonal

## Qualitätsbericht 2008 - Hellmig Krankenhaus-Kamen

	Anzahl	Ausbildungsdauer
Gesundheits- und Krankenpfleger/ -innen	31	3 Jahre
Gesundheits- und Kinderkrankenpfleger/ -innen	1	3 Jahre
Krankenpflegehelfer/ -innen	1	1 Jahr

### Pflegerische Fachexpertisen - anerkannte Fachweiterbildungen

Nr. Anerkannte Fachweiterbildungen/ zusätzliche akademische Abschlüsse
PQ04 Intensivpflege und Anästhesie
PQ05 Leitung von Stationen oder Funktionseinheiten
PQ08 Operationsdienst

### Pflegerische Fachexpertisen - Zusatzqualifikationen

Nr. Zusatzqualifikationen
ZP02 Bobath
ZP03 Diabetes
ZP04 Endoskopie / Funktionsdiagnostik
ZP08 Kinästhetik
ZP10 Mentor und Mentorin
ZP12 Praxisanleitung
ZP14 Schmerzmanagement
ZP16 Wundmanagement

### B-3.12.3 Spezielles therapeutisches Personal

Nr. Spezielles therapeutisches Personal
SP02 Arzthelfer und Arzthelferin
SP11 Kinästhetikbeauftragter und Kinästhetikbeauftragte
SP21 Physiotherapeut und Physiotherapeutin
SP22 Podologe und Podologin / Fußpfleger und Fußpflegerin
SP25 Sozialarbeiter und Sozialarbeiterin
SP28 Wundmanager und Wundmanagerin / Wundberater und Wundberaterin / Wundexperte und Wundexpertin / Wundbeauftragter und Wundbeauftragte



B-4 Frauenheilkunde und Geburtshilfe

B-4.1 Name der Organisationseinheit / Fachabteilung

Name: Frauenheilkunde und Geburtshilfe

Art: Belegabteilung

Frau Dr. Regina Meese-Klawuhn

Herr Dr. Erol Sevinchan

Herr Dr. Mathias Swiatek

Straße: Nordstraße 34

PLZ / Ort: 59174 Kamen

Postfach: 1603

PLZ / Ort: 59159 Kamen

Telefon: 02307 / 149 - 300

E-Mail: [gyn@hellmig.de](mailto:gyn@hellmig.de)

Internet: [www.hellmig.de](http://www.hellmig.de)



Rund 450 Kinder erblicken Jahr für Jahr im Hellmig- Krankenhaus Kamen das Licht der Welt. Sie und ihre Mütter - teilweise auch die begleitenden Väter - fühlen sich wohl auf der kleinen geburtshilflichen Station in Kamen, die weit mehr leistet, als nur Hilfe zur Geburt.

Viele Schwangere nehmen schon lange vor der Niederkunft Kontakt zum Krankenhaus auf. Sie besuchen Geburtsvorbereitungskurse, betreiben Schwangerschaftsgymnastik oder schwimmen im angenehm warmen Bewegungsbad. Während der Hebammensprechstunden lernen die werdenden Mütter bereits ihre spätere Geburtshelferin kennen, können Fragen zu Geburt und Schwangerschaft stellen und sich homöopathisch behandeln lassen. Mit Akupunktur mindern wir Schwangerschaftsübelkeit und können oft bewirken, dass sich das Kind vor der Geburt noch im Mutterleib dreht.

Nach der Entlassung bleibt die geburtshilfliche Etage Anlaufpunkt für Eltern und Kinder. Wir bieten unter anderem Stilltreffen, Babymassage und Gymnastik, Pekip, Rückbildungsgymnastik und Informationsabende an. Viele Mütter nutzen auch den kurzen Weg, um sich bei "ihrer" Hebamme oder den Schwestern Ratschläge für die Versorgung und Ernährung des Kindes zu holen.

Direkt neben der geburtshilflichen Station liegt die Gynäkologie. Hier behandeln die drei Leitenden Fachärzte ihre Patientinnen und führen Operationen durch - mit modernen, minimalinvasiven, endoskopischen Verfahren, versteht sich. Die so genannte Laparoskopie erspart den Patientinnen dabei größere Schnitte und verkürzt die Liegezeiten.

**B-4.2 Versorgungsschwerpunkte der Organisationseinheit / Fachabteilung**

Nr.	Versorgungsschwerpunkte im Bereich Gynäkologie und Geburtshilfe
VG05	Endoskopische Operationen
VG06	Gynäkologische Abdominalchirurgie
VG07	Inkontinenzchirurgie
VG08	Diagnostik und Therapie gynäkologischer Tumoren
VG09	Pränataldiagnostik und -therapie
VG10	Betreuung von Risikoschwangerschaften
VG11	Diagnostik und Therapie von Krankheiten während der Schwangerschaft, der Geburt und des Wochenbettes
VG12	Geburtshilfliche Operationen
VG13	Diagnostik und Therapie von entzündlichen Krankheiten der weiblichen Beckenorgane
VG14	Diagnostik und Therapie von nichtentzündlichen Krankheiten des weiblichen Genitaltraktes

**B-4.3 Medizinisch-pflegerische Leistungsangebote der Organisationseinheit / Fachabteilung**

Nr.	Medizinisch-pflegerisches Leistungsangebot
MP02	Akupunktur
MP05	Babyschwimmen
MP19	Geburtsvorbereitungskurse / Schwangerschaftsgymnastik
MP36	Säuglingspflegekurse
MP64	Spezielle Angebote für die Öffentlichkeit
MP65	Spezielles Leistungsangebot für Eltern und Familien
MP41	Spezielles Leistungsangebot von Entbindungspflegern und / oder Hebammen
MP43	Stillberatung
MP50	Wochenbettgymnastik / Rückbildungsgymnastik

Weitere Fachabteilungsübergreifende Leistungsangebote siehe Kapitel A-9

**B-4.4 Nicht-medizinische Serviceangebote der Organisationseinheit / Fachabteilung**

Siehe Kapitel A-10, > Fachabteilungsübergreifende Leistungsangebote

**B-4.5 Fallzahlen der Organisationseinheit / Fachabteilung**

Vollstationäre Fallzahl: 1.250  
 Teilstationäre Fallzahl: 0  
 Anzahl Betten: 23

**B-4.6 Diagnosen nach ICD**

**B-4.6.1 Hauptdiagnosen nach ICD**

Rang	ICD	Bezeichnung	Fallzahl
1	Z38	Neugeborene	408

Rang	ICD	Bezeichnung	Fallzahl
2	O80	Normale Geburt eines Kindes	136
3	O65	Geburtshindernis durch Normabweichung des mütterlichen Beckens	80
4	O70	Dammriss während der Geburt	77
5	D25	Gutartiger Tumor der Gebärmuttermuskulatur	51
6	O60	Vorzeitige Wehen und Entbindung	48
7	O47	Wehen, die nicht zur Eröffnung des Muttermundes beitragen - Unnütze Wehen	37
8 - 1	D27	Gutartiger Eierstocktumor	28
8 - 2	N83	Nichtentzündliche Krankheit des Eierstocks, des Eileiters bzw. der Gebärmutterbänder	28
8 - 3	O21	Übermäßiges Erbrechen während der Schwangerschaft	28

B-4.6.2 Weitere Kompetenzdiagnosen

Trifft nicht zu bzw. entfällt.

B-4.7 Prozeduren nach OPS

B-4.7.1 Durchgeführte Prozeduren nach OPS

Rang	OPS	Bezeichnung	Anzahl
1	9-262	Versorgung eines Neugeborenen nach der Geburt	412
2	9-260	Überwachung und Betreuung einer normalen Geburt	191
3	5-740	Klassischer Kaiserschnitt	149
4	5-730	Künstliche Fruchtblasensprengung	112
5	5-683	Vollständige operative Entfernung der Gebärmutter	81
6	5-758	Wiederherstellende Operation an den weiblichen Geschlechtsorganen nach Dammriss während der Geburt	77
7	5-704	Operative Raffung der Scheidenwand bzw. Straffung des Beckenbodens mit Zugang durch die Scheide	62
8	5-651	Operative Entfernung oder Zerstörung von Gewebe des Eierstocks	61
9	5-657	Operatives Lösen von Verwachsungen an Eierstock und Eileitern ohne Zuhilfenahme von Geräten zur optischen Vergrößerung	51
10	5-738	Erweiterung des Scheideneingangs durch Dammschnitt während der Geburt mit anschließender Naht	48

B-4.7.2 Weitere Kompetenzprozeduren

Trifft nicht zu bzw. entfällt.

B-4.8 Ambulante Behandlungsmöglichkeiten

Trifft nicht zu bzw. entfällt.

B-4.9 Ambulante Operationen nach § 115b SGB V

Rang	OPS	Bezeichnung	Anzahl
1	1-672	Untersuchung der Gebärmutter durch eine Spiegelung	93

Rang	OPS	Bezeichnung	Anzahl
2	1-471	Entnahme einer Gewebeprobe (Biopsie) aus der Gebärmutterschleimhaut ohne operativen Einschnitt	58
3	5-690	Operative Zerstörung des oberen Anteils der Gebärmutterschleimhaut - Ausschabung	43
4	1-694	Untersuchung des Bauchraums bzw. seiner Organe durch eine Spiegelung	26
5	5-671	Operative Entnahme einer kegelförmigen Gewebeprobe aus dem Gebärmutterhals	16
6	5-712	Sonstige operative Entfernung oder Zerstörung von erkranktem Gewebe der äußeren weiblichen Geschlechtsorgane	13
7	5-711	Operation an der Scheidenvorhofdrüse (Bartholin-Drüse)	7
8 - 1	5-663	Operative(r) Zerstörung oder Verschluss des Eileiters - Sterilisationsoperation bei der Frau	≤ 5
8 - 2	5-660	Operativer Einschnitt in den Eileiter	≤ 5
8 - 3	5-701	Operativer Einschnitt in die Scheide	≤ 5

**B-4.10 Zulassung zum Durchgangs-Arztverfahren der Berufsgenossenschaft**

- Arzt mit ambulanter D-Arzt-Zulassung vorhanden
- stationäre BG-Zulassung
- nicht vorhanden

**B-4.11 Apparative Ausstattung**

Nr.	Vorhandene Geräte	Umgangssprachliche Bezeichnung	24h <sup>1</sup>
AA45	Endosonographiegerät	Ultraschalldiagnostik im Körperinneren	---- <sup>2</sup>
AA51	Gerät zur Kardiotokographie	Gerät zur gleichzeitigen Messung der Herztöne und der Wehentätigkeit (Wehenschreiber)	<input checked="" type="checkbox"/>
AA53	Laparoskop	Bauchhöhlenspiegelungsgerät	---- <sup>2</sup>
AA55	MIC-Einheit (Minimalinvasive Chirurgie)	Minimal in den Körper eindringende, also gewebeschonende Chirurgie	---- <sup>2</sup>
AA57	Radiofrequenzablation (RFA) und / oder andere Thermoablationsverfahren	Gerät zur Gewebeerstörung mittels Hochtemperaturtechnik	---- <sup>2</sup>
AA27	Röntgengerät / Durchleuchtungsgerät		<input type="checkbox"/>
AA29	Sonographiegerät / Dopplersonographiegerät / Duplexsonographiegerät	Ultraschallgerät / mit Nutzung des Dopplereffekts / farbkodierter Ultraschall	<input type="checkbox"/>

<sup>1</sup> 24h: Notfallverfügbarkeit 24 Stunden am Tag sichergestellt (<sup>2</sup> bei diesem Gerät nicht anzugeben)

**B-4.12 Personelle Ausstattung**

**B-4.12.1 Ärzte**

Ärzte	Anzahl
Ärztinnen/ Ärzte insgesamt (außer Belegärzte)	0

Ärzte	Anzahl
Davon Fachärztinnen/ -ärzte	0
Belegärztinnen/ -ärzte (nach § 121 SGB V)	3

Bei den Belegärzten ist die Anzahl der Personen, sonst die Anzahl der Vollkräfte angegeben

B-4.12.2 Pflegepersonal

	Anzahl	Ausbildungsdauer
Gesundheits- und Krankenpfleger/ -innen	10	3 Jahre
Gesundheits- und Kinderkrankenpfleger/ -innen	3	3 Jahre
Hebammen/ Entbindungspfleger	9	3 Jahre

Pflegerische Fachexpertisen - anerkannte Fachweiterbildungen

Trifft nicht zu bzw. entfällt.

Pflegerische Fachexpertisen - Zusatzqualifikationen

Trifft nicht zu bzw. entfällt.

B-4.12.3 Spezielles therapeutisches Personal

Trifft nicht zu bzw. entfällt.

**B-5 Hals-, Nasen-, Ohrenheilkunde**

**B-5.1 Name der Organisationseinheit / Fachabteilung**

Name: Hals-, Nasen-, Ohrenheilkunde

Art: Belegabteilung  
Herr Dr. Holger Preuss

Straße: Nordstraße 34

PLZ / Ort: 59174 Kamen

Postfach: 1603

PLZ / Ort: 59159 Kamen

Telefon: 02307 / 149 - 349

E-Mail: [hno@hellmig.de](mailto:hno@hellmig.de)

Internet: [www.hellmig.de](http://www.hellmig.de)

Weit über 10.000 Operationen an Hals, Nase und Ohren hat Dr. Holger Preuß bereits am Kamener Hellmig-Krankenhaus durchgeführt. Die kleinste Abteilung des Kamener Krankenhauses, die HNO-Belegabteilung, braucht sich also wahrlich nicht zu verstecken.

Im Operationsraum des Kamener Krankenhauses, unterstützt vom hauseigenen Narkoseteam und unter optimalen hygienischen Bedingungen, entfernt er Mandeln und Speichelstein, setzt Paukenröhrchen und legt abstehende Ohren an.

Behandlungen von Kehlkopferkrankungen, Hörsturz und Schwindel sowie Nasennebenhöhlen-Operationen gehören ebenfalls zur ortsnahen HNO-Versorgung, die wir für Kinder und Erwachsene anbieten. Nach der Operation gehen die meisten Patienten

sofort wieder nach Hause. Einige ruhen sich noch ein paar Stunden in den Belegbetten aus, andere bleiben mehrere Tage zur Beobachtung im Kamener Krankenhaus.

Betreut werden sie dann vom erfahrenen Pflorgeteam der Klinik.



**B-5.2 Versorgungsschwerpunkte der Organisationseinheit / Fachabteilung**

Nr.	Versorgungsschwerpunkte im Bereich HNO
VH02	Ohr: Diagnostik und Therapie von Krankheiten des Mittelohres und des Warzenfortsatzes
VH03	Ohr: Diagnostik und Therapie von Krankheiten des Innenohres
VH07	Ohr: Schwindeldiagnostik / -therapie
VH10	Nase: Diagnostik und Therapie von Erkrankungen der Nasennebenhöhlen
VH16	Mund / Hals: Diagnostik und Therapie von Erkrankungen des Kehlkopfes
VH18	Onkologie: Diagnostik und Therapie von Tumoren im Kopf-Hals-Bereich

B-5.3 Medizinisch-pflegerische Leistungsangebote der Organisationseinheit / Fachabteilung

Siehe Kapitel A-9, > Fachabteilungsübergreifende Leistungsangebote

B-5.4 Nicht-medizinische Serviceangebote der Organisationseinheit / Fachabteilung

Siehe Kapitel A-10, > Fachabteilungsübergreifende Leistungsangebote

B-5.5 Fallzahlen der Organisationseinheit / Fachabteilung

Vollstationäre Fallzahl: 88

Teilstationäre Fallzahl: 0

Anzahl Betten: 3

B-5.6 Diagnosen nach ICD

B-5.6.1 Hauptdiagnosen nach ICD

Rang	ICD	Bezeichnung	Fallzahl
1	J35	Anhaltende (chronische) Krankheit der Gaumen- bzw. Rachenmandeln	39
2	J32	Anhaltende (chronische) Nasennebenhöhlenentzündung	15
3 – 1	J36	Abgekapselter eitriger Entzündungsherd (Abszess) in Umgebung der Mandeln	7
3 – 2	J37	Anhaltende (chronische) Entzündung des Kehlkopfes bzw. der Luftröhre	7
5 – 1	D18	Gutartige Veränderung der Blutgefäße (Blutschwamm) bzw. Lymphgefäße (Lymphschwamm)	≤ 5
5 – 2	S02	Knochenbruch des Schädels bzw. der Gesichtsschädelknochen	≤ 5
5 – 3	T81	Komplikationen bei ärztlichen Eingriffen	≤ 5
5 – 4	G51	Krankheit des Gesichtsnervs	≤ 5
5 – 5	J34	Sonstige Krankheit der Nase bzw. der Nasennebenhöhlen	≤ 5
5 – 6	H91	Sonstiger Hörverlust	≤ 5

B-5.6.2 Weitere Kompetenzdiagnosen

Trifft nicht zu bzw. entfällt.

B-5.7 Prozeduren nach OPS

B-5.7.1 Durchgeführte Prozeduren nach OPS

Rang	OPS	Bezeichnung	Anzahl
1	5-281	Operative Entfernung der Gaumenmandeln (ohne Entfernung der Rachenmandel) - Tonsillektomie ohne Adenotomie	35
2	5-221	Operation an der Kieferhöhle	12
3	5-222	Operation am Siebbein bzw. an der Keilbeinhöhle	10

Rang	OPS	Bezeichnung	Anzahl
4	5-300	Operative Entfernung oder Zerstörung von erkranktem Gewebe des Kehlkopfes	7
5 – 1	5-214	Operative Entfernung bzw. Wiederherstellung der Nasenscheidewand	≤ 5
5 – 2	5-285	Operative Entfernung der Rachenmandeln bzw. ihrer Wucherungen (ohne Entfernung der Gaumenmandeln)	≤ 5
5 – 3	5-280	Operative Eröffnung bzw. Ableitung eines im Rachen gelegenen eitrigen Entzündungsherdes (Abszess) von der Mundhöhle aus	≤ 5
5 – 4	5-200	Operativer Einschnitt in das Trommelfell	≤ 5
5 – 5	5-216	Operatives Einrichten (Reposition) eines Nasenbruchs	≤ 5
5 – 6	5-289	Sonstige Operation an Gaumen- bzw. Rachenmandeln	≤ 5

B-5.7.2 Weitere Kompetenzprozeduren

Trifft nicht zu bzw. entfällt.

B-5.8 Ambulante Behandlungsmöglichkeiten

Kleinere operative Eingriffe wie etwa die Entfernung von Adenoiden (Wucherungen) bei Kindern werden als ambulante Operation erbracht. Die weiteren Untersuchungen und Behandlungen erfolgen direkt in der Praxis des Belegarztes.

B-5.9 Ambulante Operationen nach § 115b SGB V

Rang	OPS	Bezeichnung	Anzahl
1	5-285	Operative Entfernung der Rachenmandeln bzw. ihrer Wucherungen (ohne Entfernung der Gaumenmandeln)	44
2	5-200	Operativer Einschnitt in das Trommelfell	30
3 – 1	5-215	Operation an der unteren Nasenmuschel	≤ 5
3 – 2	5-210	Operative Behandlung bei Nasenbluten	≤ 5
3 – 3	5-181	Operative Entfernung oder Zerstörung von erkranktem Gewebe des äußeren Ohres	≤ 5
3 – 4	5-250	Operativer Einschnitt, Entfernung oder Zerstörung von erkranktem Gewebe der Zunge	≤ 5
3 – 5	5-194	Operativer Verschluss des Trommelfells (Typ I)	≤ 5

B-5.10 Zulassung zum Durchgangs-Arztverfahren der Berufsgenossenschaft

- Arzt mit ambulanter D-Arzt-Zulassung vorhanden
- stationäre BG-Zulassung
- nicht vorhanden

B-5.11 Apparative Ausstattung

Nr.	Vorhandene Geräte	Umgangssprachliche Bezeichnung	24h <sup>1</sup>
AA08	Computertomograph (CT)	Schichtbildverfahren im Querschnitt mittels Röntgenstrahlen	<input checked="" type="checkbox"/>
AA18	Hochfrequenzthermotherapiegerät	Gerät zur Gewebeerstörung mittels Hochtemperaturtechnik	— — — <sup>2</sup>
AA27	Röntgengerät / Durchleuchtungsgerät		<input checked="" type="checkbox"/>



<sup>1</sup> 24h: Notfallverfügbarkeit 24 Stunden am Tag sichergestellt (<sup>2</sup> bei diesem Gerät nicht anzugeben)

B-5.12 Personelle Ausstattung

B-5.12.1 Ärzte

Ärzte	Anzahl
Ärztinnen/ Ärzte insgesamt (außer Belegärzte)	0
Davon Fachärztinnen/ -ärzte	0
Belegärztinnen/ -ärzte (nach § 121 SGB V)	1

Bei den Belegärzten ist die Anzahl der Personen, sonst die Anzahl der Vollkräfte angegeben

B-5.12.2 Pflegepersonal

	Anzahl	Ausbildungsdauer
Gesundheits- und Krankenpfleger/ -innen	3	3 Jahre

Pflegerische Fachexpertisen - anerkannte Fachweiterbildungen

Trifft nicht zu bzw. entfällt.

Pflegerische Fachexpertisen - Zusatzqualifikationen

Trifft nicht zu bzw. entfällt.

B-5.12.3 Spezielles therapeutisches Personal

Trifft nicht zu bzw. entfällt.

## C Qualitätssicherung

C-1 Teilnahme an der externen vergleichenden Qualitätssicherung nach § 137 Abs. 1 Satz 3 Nr. 1 SGB V (BQS-Verfahren)

C-1.1 Im Krankenhaus erbrachte Leistungsbereiche / Dokumentationsrate

Die Informationen für den Berichtsabschnitt "C-1.1" für dieses Berichtsjahr liegen noch nicht vor.

C-1.2 Ergebnisse für ausgewählte Qualitätsindikatoren aus dem BQS-Verfahren

Die Informationen für den Berichtsabschnitt "C-1.2" für dieses Berichtsjahr liegen noch nicht vor.

C-2 Externe Qualitätssicherung nach Landesrecht gemäß § 112 SGB V

Über § 137 SGB V hinaus ist auf Landesebene eine verpflichtende Qualitätssicherung vereinbart. Gemäß seinem Leistungsspektrum nimmt das Krankenhaus an den vereinbarten Qualitätssicherungsmaßnahmen nicht teil.

C-3 Qualitätssicherung bei Teilnahme an Disease-Management-Programmen (DMP) nach § 137f SGB V

Das Krankenhaus nimmt nicht an Disease-Management-Programmen teil.

C-4 Teilnahme an sonstigen Verfahren der externen vergleichenden Qualitätssicherung

Keine Teilnahme

C-5 Umsetzung der Mindestmengenvereinbarung nach § 137 SGB V

Leistungsbereich	Mindestmenge (im Berichtsjahr 2008)	Erbrachte Menge (im Berichtsjahr 2008)
Knie-TEP	50	142

C-6 Strukturqualitätsvereinbarung

Trifft nicht zu bzw. entfällt.

## **D Qualitätsmanagement**

## D-1           Qualitätspolitik

### **Folgende Grundsätze sowie strategische und operative Ziele der Qualitätspolitik werden im Krankenhaus umgesetzt:**

Grundlage unseres gemeinschaftlichen Handelns mit den Patienten und Patientinnen bildet das Leitbild unseres Krankenhauses: Hierin ist beschrieben, welche ethischen und weltanschaulichen Grundwerte wir postulieren, um eine fürsorgliche und individualitätsgerechte Behandlung für alle unsere Patienten zu gewährleisten.

Die Inhalte gliedern sich in:

- Wie sehen wir den Menschen
- wie sehen wir Gesundheit, Krankheit...
- ...Sterben und Tod
- wie sehen wir unsere Arbeit
- Leitung, Mitarbeiterführung
- Ökonomie, Ökologie
- Strategie und Visionen

Die im demokratisch entwickelten und von der Betriebsleitung ratifizierten Leitbild beschriebenen Qualitätsgrundsätze sind von jedem MA umzusetzen. Die gemeinsame Qualitätspolitik ist durch regelmäßige Treffen des eingesetzten Steuerkreises mit Auswertungen und Umsetzungshinweisen respektive der Ergebnisse der Qualitätszirkel in enger Abstimmung mit der Betriebsleitung gewährleistet.

Qualitätsmanagement und -entwicklung sowie das Bestreben, diese durch eine Zertifizierung zu dokumentieren, sind explizit im Leitbild als Strategieziele benannt. Weitergehende strategische Ziele bilden die kontinuierliche Verbesserung der komplexen Kooperationen mit den lokalen niedergelassenen Ärzten, den nachversorgenden Pflegeeinrichtungen und ambulanten Pflegediensten.

## D-2 Qualitätsziele

Die aus der Qualitätspolitik abgeleiteten Qualitätsziele lassen sich wie folgt pointieren:

- Kontinuierliche Verbesserung der Patientenzufriedenheit durch Nutzung verschiedener Befragungen
- Kontinuierliche Verbesserung der Mitarbeiterzufriedenheit und -qualifikation durch Arbeitskreise, Befragungen und Qualifizierungsbedarfsanalysen
- Umsetzung von Wünschen und Anregungen Angehöriger
- Ausbau des Kontaktes und der Kooperationen mit den Leistungserbringern im ambulanten Sektor zur Steigerung des gegenseitigen Verständnisses im Sinne der gemeinsam betreuten Menschen

### D-3 Aufbau des einrichtungsinternen Qualitätsmanagements

Die Strukturen des Qualitätsmanagements sind seit Jahren stabil und arbeiten effizient:

Der von der Betriebsleitung ernannte Steuerkreis in der Zusammensetzung Qualitätsbeauftragter, ärztlicher Qualitätsmanager und Medizincontroller erfüllt zum einen die Aufgabe der Selektion von entwicklungsrelevanten Projekten, zum anderen wird über ein regelmäßiges Berichtswesen die Betriebsleitung über aktuelle und langfristige Entwicklungen informiert, um die Projekte transparent zu gestalten.

Die inhaltliche Planung und die Besetzung der in den Projektgruppen tätigen Mitarbeiter sowie deren Betreuung obliegt dem Qualitätsmanager in Abstimmung mit der gesamten Steuergruppe.

Die Moderation der Projektgruppen geschieht durch die eigens dafür extern ausgebildeten Mitarbeiter, um eine kontinuierliche fachliche Begleitung sicher zu stellen. Ergebnisse aus den Gruppen werden mit dem Qualitätsmanager diskutiert und in letzter Konsequenz der Betriebsleitung zur Entscheidung und Einführung von Veränderungen vorgetragen.

Diese Struktur zeichnet sich durch kurze Entscheidungswege und eine gute Durchsetzbarkeit von Veränderungsvorschlägen aus.

## D-4 Instrumente des Qualitätsmanagements

Folgende Instrumente werden vom Qualitätsmanagement eingesetzt, um im Prozess der kontinuierlichen Qualitätsverbesserung zu analysieren und Veränderungen einzuleiten:

- Quantitative Auswertung der standardisierten Patientenfragebögen; hier ist eine hohe Vergleichbarkeit der erhobenen Daten über fast ein Jahrzehnt zu verzeichnen. Nur geringe Abweichungen bei einer Frage (etwa Zufriedenheit mit dem Essen) lassen sich so schnell ausfindig machen und bearbeiten.
- Semiquantitative Auswertung der durchgeführten teilstandardisierten Patienteninterviews: Hier werden neben festgelegten Fragen auch freie Äußerungen ausgewertet, die z.B. in der Schmerzvisite dem betroffenen Patienten die Möglichkeit geben, zusätzliche Empfindungen darzulegen, welche im Gespräch zur Auswertung mit verarbeitet werden.
- Qualitative Auswertung etwa bei der Behandlungspfadevaluation: An Hand von Beispielpatienten werden die Verläufe innerhalb der Behandlungspfade nachvollzogen und auf ihre Vollständigkeit und Durchführbarkeit geprüft. Hieraus ergeben sich wichtige Rückschlüsse für die Gestaltung der Behandlungspfade, da nur so festgestellt werden kann, ob ein Pfad, der für Patienten, Angehörige und Behandlungsteam eine nachvollziehbare Behandlungsstruktur bieten soll, auch wirklich in diesem Sinne funktioniert.
- In den jährlichen Mitarbeitergesprächen wird bei offener Gesprächsstruktur neben der Erörterung der persönlichen Entwicklung auch eine individuelle Entwicklungsplanung mit Zielen erstellt und in jährlichen Abständen erneut besprochen. Je nach Termin der gesetzten Zielerreichung auch früher.
- Die personalbezogene Qualifizierungsbedarfsanalyse (QBA) legt ihren Schwerpunkt auf eine moderierte Gruppendiskussion in einzelnen Behandlungsteams, um Stärken und Schwächen der Mitglieder des Teams zu evaluieren und gezielte Fortbildungsmaßnahmen einleiten zu können. Insgesamt legt das Qualitätsmanagement Wert auf eine Auswahl seiner Untersuchungsinstrumente, die je nach der Analyse- und Zielvorgabe konkret ausgewählt werden.

## D-5 Qualitätsmanagement-Projekte

Die Projekte im Qualitätsmanagement werden grundsätzlich durchgeführt in

- Arbeitsgruppen
- Qualitätszirkeln
- Teambesprechungen und Dialogen.

Folgende Projekte wurden im Jahre 2008 fortgeführt oder neu initiiert:

### Patientenbezogene Projekte:

- In der **Qualitätsvisite** werden zufällig ausgewählte pflegebedürftige Patienten (AIII nach PPR) durch ein Team der Pflegedienstleitung besucht und an Hand der vorgefundenen Situation sowie der vorliegenden Dokumentation Pflegeressourcen und -probleme mit der betreuenden Bereichsschwester ausfindig gemacht und diskutiert.
- Während der **Pflegefachgespräche** führt die betreuende Pflegekraft mit dem Patienten/den Angehörigen ein strukturiertes Gespräch über Ressourcen und Defizite im Bereich der täglichen Aktivitäten durch. Hierdurch soll der zusätzliche Beratungsbedarf und eventuelle Versorgungslücken im häuslichen Milieu aufgedeckt und durch Einschaltung weiterer Instanzen abgedeckt werden. Das Pflegefachgespräch wird strukturiert dokumentiert und in seinen prozesshaften Ergebnissen ausgewertet.
- Unser **Entlassungsmanagement** wird seit seiner Begründung im Jahre 2004 kontinuierlich weiter geführt: Bei Patienten, welche erstmalig pflegebedürftig geworden sind oder eine drastische Verschlechterung ihrer Fähigkeiten erfahren mussten, wird nach einer vorgegebenen Struktur und kontinuierlich von der Aufnahme in das Krankenhaus an die weitere Versorgung im ambulanten Milieu geplant und frühzeitig vor der Entlassung an die weiter betreuenden Stellen (Hausarzt, Pflegedienst, Heim) kommuniziert. Neben der begleitenden internen Evaluation steht hier auch die Rückmeldung der ambulanten Versorger im Mittelpunkt.
- Die **Schmerzvisite** arbeitet mit einer standardisierten Skala und einer offenen Befragung von Patienten mit akuten oder chronischen Schmerzen, die einer neuen Therapie - angepasst an ihre jeweilige Situation - unterzogen werden. Die Ergebnisse der Schmerzvisite werden im interdisziplinären Schmerzzirkel ausgewertet und weiter bearbeitet. Die speziell extern ausgebildeten und zertifizierten "pain nurses" stellen hier eine fest etablierte zusätzliche Schnittstelle zwischen Patient und Arbeitskreis her.
- Patienten mit akuten Bauchbeschwerden werden in speziellen **interdisziplinären Betten** von der Inneren und der Viszeralchirurgischen Abteilung gemeinsam betreut und visitiert, bis eine eindeutige Fachabteilungszuordnung getroffen werden kann. Der Vorteil für die Patienten liegt in einer raschen und effektiven Diagnosestellung ohne lange Wege oder Wartezeiten sowie in einer besser koordinierten Behandlung.
- In dem Projekt **Familiale Pflege** werden Angehörige pflegebedürftiger Patienten von eigens dafür ausgebildeten examinierten Gesundheits- und KrankenpflegerInnen angeleitet, ihre Angehörigen zu Hause fachgerecht betreuen und pflegen zu können.

### Mitarbeiterbezogene Projekte:

- Im Rahmen der **Qualifizierungsbedarfsanalyse** werden innerhalb eines Behandlungsteams nach dort festgelegten Kriterien die Kenntnisse, Stärken und Schwächen der einzelnen Mitarbeiter strukturiert und skaliert erfasst. In einer zweiten Runde wird danach der Fortbildungsbedarf analysiert und priorisiert sowie



Veranstaltungen zur Fortbildung oder gezielte Anleitungen initiiert. Dieser Prozess findet in jährlichen Zyklen statt.

- Die seit fast einem Jahrzehnt etablierte **Standardgruppe** erarbeitet in zweimonatigen Zusammenkünften verbindliche Prozessverfahren, an denen sich die Mitarbeiter via Intranet jederzeit orientieren können. Neue Standards werden von den MitarbeiterInnen der Gruppe in den Teamsitzungen vorgestellt.
- Die **Ressourcengruppe** trifft sich in zweimonatigen Zyklen unter Anleitung einer Moderatorin, um aus dem Arbeitsablauf der Pflegestationen Verbesserungsvorschläge zu generieren; dieses führt zu deutlich verbesserter Zufriedenheit bei den Patienten und den Mitarbeitern des Hauses mit dem zusätzlichen Gewinn, dass mit manchen Vorschlägen auf vernünftige Weise Ressourcen eingespart werden können.

#### Allgemeine Projekte:

- Die Entwicklung und Umsetzung von mittlerweile sechs hauspezifischen **Behandlungspfaden** hat bei den Patienten mit den entsprechenden Krankheitsbildern (etwa Hüftendoprothesenimplantationen, Gallenoperationen, Lungenentzündungen) und den beteiligten Behandlungsteams zu einer hohen Strukturierung der Behandlung und damit zu einem von allen nachvollziehbaren Verlauf geführt. Die Pfade werden regelmäßig evaluiert.

#### D-6 Bewertung des Qualitätsmanagements

Eine Bewertung des Qualitätsmanagements erfolgt über ständige interne Qualitätskontrollen und interne Selbstbewertung.

