

Strukturierter Qualitätsbericht
gemäß § 137 Abs. 3 Satz 1 Nr. 4 SGB V
für das Berichtsjahr 2008

Klinikum Hoyerswerda

Dieser Qualitätsbericht wurde mit dem von der DKTIG herausgegebenen Erfassungstool IPQ
auf der Basis der Software ProMaTo® QB am 18.08.2009 um 08:44 Uhr erstellt.

DKTIG: <http://www.dktig.de>

ProMaTo: <http://www.netfutura.de>

Inhaltsverzeichnis

	Einleitung
A-1	Allgemeine Kontaktdaten des Krankenhauses
A-2	Institutionskennzeichen des Krankenhauses
A-3	Standort(nummer)
A-4	Name und Art des Krankenhausträgers
A-5	Akademisches Lehrkrankenhaus
A-6	Organisationsstruktur des Krankenhauses
A-7	Regionale Versorgungsverpflichtung für die Psychiatrie
A-8	Fachabteilungsübergreifende Versorgungsschwerpunkte des Krankenhauses
A-9	Fachabteilungsübergreifende medizinisch-pflegerische Leistungsangebote des Krankenhauses
A-10	Allgemeine nicht-medizinische Serviceangebote des Krankenhauses
A-11	Forschung und Lehre des Krankenhauses
A-12	Anzahl der Betten im gesamten Krankenhaus nach § 108/109 SGB V
A-13	Fallzahlen des Krankenhauses
A-14	Personal des Krankenhauses
B-[1]	Klinik für Anästhesie und Intensivmedizin
B-[1].1	Name der Organisationseinheit/ Fachabteilung
B-[1].2	Versorgungsschwerpunkte der Organisationseinheit/ Fachabteilung
B-[1].3	Medizinisch-pflegerische Leistungsangebote der Organisationseinheit/ Fachabteilung
B-[1].4	Nicht-medizinische Serviceangebote der Organisationseinheit/ Fachabteilung
B-[1].5	Fallzahlen der Organisationseinheit/ Fachabteilung
B-[1].6	Diagnosen nach ICD
B-[1].7	Prozeduren nach OPS
B-[1].8	Ambulante Behandlungsmöglichkeiten
B-[1].9	Ambulante Operationen nach § 115b SGB V
B-[1].10	Zulassung zum Durchgangs-Arztverfahren der Berufsgenossenschaft
B-[1].11	Apparative Ausstattung
B-[1].12	Personelle Ausstattung
B-[2]	Klinik für Orthopädie, Unfallchirurgie und Handchirurgie / Fachbereich Orthopädie
B-[2].1	Name der Organisationseinheit/ Fachabteilung
B-[2].2	Versorgungsschwerpunkte der Organisationseinheit/ Fachabteilung
B-[2].3	Medizinisch-pflegerische Leistungsangebote der Organisationseinheit/ Fachabteilung
B-[2].4	Nicht-medizinische Serviceangebote der Organisationseinheit/ Fachabteilung
B-[2].5	Fallzahlen der Organisationseinheit/ Fachabteilung
B-[2].6	Diagnosen nach ICD

- B-[2].7 Prozeduren nach OPS
- B-[2].8 Ambulante Behandlungsmöglichkeiten
- B-[2].9 Ambulante Operationen nach § 115b SGB V
- B-[2].10 Zulassung zum Durchgangs-Arztverfahren der Berufsgenossenschaft
- B-[2].11 Apparative Ausstattung
- B-[2].12 Personelle Ausstattung
- B-[3] Klinik für Orthopädie, Unfallchirurgie und Handchirurgie /
Fachbereich Unfallchirurgie und Handchirurgie**
- B-[3].1 Name der Organisationseinheit/ Fachabteilung
- B-[3].2 Versorgungsschwerpunkte der Organisationseinheit/ Fachabteilung
- B-[3].3 Medizinisch-pflegerische Leistungsangebote der Organisationseinheit/ Fachabteilung
- B-[3].4 Nicht-medizinische Serviceangebote der Organisationseinheit/ Fachabteilung
- B-[3].5 Fallzahlen der Organisationseinheit/ Fachabteilung
- B-[3].6 Diagnosen nach ICD
- B-[3].7 Prozeduren nach OPS
- B-[3].8 Ambulante Behandlungsmöglichkeiten
- B-[3].9 Ambulante Operationen nach § 115b SGB V
- B-[3].10 Zulassung zum Durchgangs-Arztverfahren der Berufsgenossenschaft
- B-[3].11 Apparative Ausstattung
- B-[3].12 Personelle Ausstattung
- B-[4] Klinik für Viszeral-, Thorax-, Gefäß- und Kinderchirurgie**
- B-[4].1 Name der Organisationseinheit/ Fachabteilung
- B-[4].2 Versorgungsschwerpunkte der Organisationseinheit/ Fachabteilung
- B-[4].3 Medizinisch-pflegerische Leistungsangebote der Organisationseinheit/ Fachabteilung
- B-[4].4 Nicht-medizinische Serviceangebote der Organisationseinheit/ Fachabteilung
- B-[4].5 Fallzahlen der Organisationseinheit/ Fachabteilung
- B-[4].6 Diagnosen nach ICD
- B-[4].7 Prozeduren nach OPS
- B-[4].8 Ambulante Behandlungsmöglichkeiten
- B-[4].9 Ambulante Operationen nach § 115b SGB V
- B-[4].10 Zulassung zum Durchgangs-Arztverfahren der Berufsgenossenschaft
- B-[4].11 Apparative Ausstattung
- B-[4].12 Personelle Ausstattung
- B-[5] Klinik für Urologie, Kinderurologie und onkologische Urologie**
- B-[5].1 Name der Organisationseinheit/ Fachabteilung
- B-[5].2 Versorgungsschwerpunkte der Organisationseinheit/ Fachabteilung
- B-[5].3 Medizinisch-pflegerische Leistungsangebote der Organisationseinheit/ Fachabteilung
- B-[5].4 Nicht-medizinische Serviceangebote der Organisationseinheit/ Fachabteilung
- B-[5].5 Fallzahlen der Organisationseinheit/ Fachabteilung
- B-[5].6 Diagnosen nach ICD
- B-[5].7 Prozeduren nach OPS
- B-[5].8 Ambulante Behandlungsmöglichkeiten
- B-[5].9 Ambulante Operationen nach § 115b SGB V
- B-[5].10 Zulassung zum Durchgangs-Arztverfahren der Berufsgenossenschaft
- B-[5].11 Apparative Ausstattung
- B-[5].12 Personelle Ausstattung
- B-[6] Klinik für Gynäkologie und Geburtshilfe**
- B-[6].1 Name der Organisationseinheit/ Fachabteilung

- B-[6].2 Versorgungsschwerpunkte der Organisationseinheit/ Fachabteilung
- B-[6].3 Medizinisch-pflegerische Leistungsangebote der Organisationseinheit/ Fachabteilung
- B-[6].4 Nicht-medizinische Serviceangebote der Organisationseinheit/ Fachabteilung
- B-[6].5 Fallzahlen der Organisationseinheit/ Fachabteilung
- B-[6].6 Diagnosen nach ICD
- B-[6].7 Prozeduren nach OPS
- B-[6].8 Ambulante Behandlungsmöglichkeiten
- B-[6].9 Ambulante Operationen nach § 115b SGB V
- B-[6].10 Zulassung zum Durchgangs-Arztverfahren der Berufsgenossenschaft
- B-[6].11 Apparative Ausstattung
- B-[6].12 Personelle Ausstattung
- B-[7] Hals-Nasen-Ohren-Klinik**
- B-[7].1 Name der Organisationseinheit/ Fachabteilung
- B-[7].2 Versorgungsschwerpunkte der Organisationseinheit/ Fachabteilung
- B-[7].3 Medizinisch-pflegerische Leistungsangebote der Organisationseinheit/ Fachabteilung
- B-[7].4 Nicht-medizinische Serviceangebote der Organisationseinheit/ Fachabteilung
- B-[7].5 Fallzahlen der Organisationseinheit/ Fachabteilung
- B-[7].6 Diagnosen nach ICD
- B-[7].7 Prozeduren nach OPS
- B-[7].8 Ambulante Behandlungsmöglichkeiten
- B-[7].9 Ambulante Operationen nach § 115b SGB V
- B-[7].10 Zulassung zum Durchgangs-Arztverfahren der Berufsgenossenschaft
- B-[7].11 Apparative Ausstattung
- B-[7].12 Personelle Ausstattung
- B-[8] Klinik für Allergologie, Dermatologie und Dermachirurgie**
- B-[8].1 Name der Organisationseinheit/ Fachabteilung
- B-[8].2 Versorgungsschwerpunkte der Organisationseinheit/ Fachabteilung
- B-[8].3 Medizinisch-pflegerische Leistungsangebote der Organisationseinheit/ Fachabteilung
- B-[8].4 Nicht-medizinische Serviceangebote der Organisationseinheit/ Fachabteilung
- B-[8].5 Fallzahlen der Organisationseinheit/ Fachabteilung
- B-[8].6 Diagnosen nach ICD
- B-[8].7 Prozeduren nach OPS
- B-[8].8 Ambulante Behandlungsmöglichkeiten
- B-[8].9 Ambulante Operationen nach § 115b SGB V
- B-[8].10 Zulassung zum Durchgangs-Arztverfahren der Berufsgenossenschaft
- B-[8].11 Apparative Ausstattung
- B-[8].12 Personelle Ausstattung
- B-[9] Klinik für Kardiologie und Angiologie**
- B-[9].1 Name der Organisationseinheit/ Fachabteilung
- B-[9].2 Versorgungsschwerpunkte der Organisationseinheit/ Fachabteilung
- B-[9].3 Medizinisch-pflegerische Leistungsangebote der Organisationseinheit/ Fachabteilung
- B-[9].4 Nicht-medizinische Serviceangebote der Organisationseinheit/ Fachabteilung
- B-[9].5 Fallzahlen der Organisationseinheit/ Fachabteilung
- B-[9].6 Diagnosen nach ICD
- B-[9].7 Prozeduren nach OPS
- B-[9].8 Ambulante Behandlungsmöglichkeiten
- B-[9].9 Ambulante Operationen nach § 115b SGB V
- B-[9].10 Zulassung zum Durchgangs-Arztverfahren der Berufsgenossenschaft

- B-[9].11 Apparative Ausstattung
- B-[9].12 Personelle Ausstattung
- B-[10] Klinik für Lungen- und Bronchialkrankheiten**
- B-[10].1 Name der Organisationseinheit/ Fachabteilung
- B-[10].2 Versorgungsschwerpunkte der Organisationseinheit/ Fachabteilung
- B-[10].3 Medizinisch-pflegerische Leistungsangebote der Organisationseinheit/ Fachabteilung
- B-[10].4 Nicht-medizinische Serviceangebote der Organisationseinheit/ Fachabteilung
- B-[10].5 Fallzahlen der Organisationseinheit/ Fachabteilung
- B-[10].6 Diagnosen nach ICD
- B-[10].7 Prozeduren nach OPS
- B-[10].8 Ambulante Behandlungsmöglichkeiten
- B-[10].9 Ambulante Operationen nach § 115b SGB V
- B-[10].10 Zulassung zum Durchgangs-Arztverfahren der Berufsgenossenschaft
- B-[10].11 Apparative Ausstattung
- B-[10].12 Personelle Ausstattung
- B-[11] Klinik für Gastroenterologie, Diabetologie und Infektiologie**
- B-[11].1 Name der Organisationseinheit/ Fachabteilung
- B-[11].2 Versorgungsschwerpunkte der Organisationseinheit/ Fachabteilung
- B-[11].3 Medizinisch-pflegerische Leistungsangebote der Organisationseinheit/ Fachabteilung
- B-[11].4 Nicht-medizinische Serviceangebote der Organisationseinheit/ Fachabteilung
- B-[11].5 Fallzahlen der Organisationseinheit/ Fachabteilung
- B-[11].6 Diagnosen nach ICD
- B-[11].7 Prozeduren nach OPS
- B-[11].8 Ambulante Behandlungsmöglichkeiten
- B-[11].9 Ambulante Operationen nach § 115b SGB V
- B-[11].10 Zulassung zum Durchgangs-Arztverfahren der Berufsgenossenschaft
- B-[11].11 Apparative Ausstattung
- B-[11].12 Personelle Ausstattung
- B-[12] Klinik für Kinder- und Jugendmedizin**
- B-[12].1 Name der Organisationseinheit/ Fachabteilung
- B-[12].2 Versorgungsschwerpunkte der Organisationseinheit/ Fachabteilung
- B-[12].3 Medizinisch-pflegerische Leistungsangebote der Organisationseinheit/ Fachabteilung
- B-[12].4 Nicht-medizinische Serviceangebote der Organisationseinheit/ Fachabteilung
- B-[12].5 Fallzahlen der Organisationseinheit/ Fachabteilung
- B-[12].6 Diagnosen nach ICD
- B-[12].7 Prozeduren nach OPS
- B-[12].8 Ambulante Behandlungsmöglichkeiten
- B-[12].9 Ambulante Operationen nach § 115b SGB V
- B-[12].10 Zulassung zum Durchgangs-Arztverfahren der Berufsgenossenschaft
- B-[12].11 Apparative Ausstattung
- B-[12].12 Personelle Ausstattung
- B-[13] Augenbelegabteilung**
- B-[13].1 Name der Organisationseinheit/ Fachabteilung
- B-[13].2 Versorgungsschwerpunkte der Organisationseinheit/ Fachabteilung
- B-[13].3 Medizinisch-pflegerische Leistungsangebote der Organisationseinheit/ Fachabteilung
- B-[13].4 Nicht-medizinische Serviceangebote der Organisationseinheit/ Fachabteilung
- B-[13].5 Fallzahlen der Organisationseinheit/ Fachabteilung
- B-[13].6 Diagnosen nach ICD

- B-[13].7 Prozeduren nach OPS
- B-[13].8 Ambulante Behandlungsmöglichkeiten
- B-[13].9 Ambulante Operationen nach § 115b SGB V
- B-[13].10 Zulassung zum Durchgangs-Arztverfahren der Berufsgenossenschaft
- B-[13].11 Apparative Ausstattung
- B-[13].12 Personelle Ausstattung
- B-[14] Institut für Radiologie**
- B-[14].1 Name der Organisationseinheit/ Fachabteilung
- B-[14].2 Versorgungsschwerpunkte der Organisationseinheit/ Fachabteilung
- B-[14].3 Medizinisch-pflegerische Leistungsangebote der Organisationseinheit/ Fachabteilung
- B-[14].4 Nicht-medizinische Serviceangebote der Organisationseinheit/ Fachabteilung
- B-[14].5 Fallzahlen der Organisationseinheit/ Fachabteilung
- B-[14].6 Diagnosen nach ICD
- B-[14].7 Prozeduren nach OPS
- B-[14].8 Ambulante Behandlungsmöglichkeiten
- B-[14].9 Ambulante Operationen nach § 115b SGB V
- B-[14].10 Zulassung zum Durchgangs-Arztverfahren der Berufsgenossenschaft
- B-[14].11 Apparative Ausstattung
- B-[14].12 Personelle Ausstattung
- B-[15] Institut für Pathologie**
- B-[15].1 Name der Organisationseinheit/ Fachabteilung
- B-[15].2 Versorgungsschwerpunkte der Organisationseinheit/ Fachabteilung
- B-[15].3 Medizinisch-pflegerische Leistungsangebote der Organisationseinheit/ Fachabteilung
- B-[15].4 Nicht-medizinische Serviceangebote der Organisationseinheit/ Fachabteilung
- B-[15].5 Fallzahlen der Organisationseinheit/ Fachabteilung
- B-[15].6 Diagnosen nach ICD
- B-[15].7 Prozeduren nach OPS
- B-[15].8 Ambulante Behandlungsmöglichkeiten
- B-[15].9 Ambulante Operationen nach § 115b SGB V
- B-[15].10 Zulassung zum Durchgangs-Arztverfahren der Berufsgenossenschaft
- B-[15].11 Apparative Ausstattung
- B-[15].12 Personelle Ausstattung
- B-[16] Institut für Laboratoriumsmedizin und Mikrobiologie /
Krankenhaushygiene**
- B-[16].1 Name der Organisationseinheit/ Fachabteilung
- B-[16].2 Versorgungsschwerpunkte der Organisationseinheit/ Fachabteilung
- B-[16].3 Medizinisch-pflegerische Leistungsangebote der Organisationseinheit/ Fachabteilung
- B-[16].4 Nicht-medizinische Serviceangebote der Organisationseinheit/ Fachabteilung
- B-[16].5 Fallzahlen der Organisationseinheit/ Fachabteilung
- B-[16].6 Diagnosen nach ICD
- B-[16].7 Prozeduren nach OPS
- B-[16].8 Ambulante Behandlungsmöglichkeiten
- B-[16].9 Ambulante Operationen nach § 115b SGB V
- B-[16].10 Zulassung zum Durchgangs-Arztverfahren der Berufsgenossenschaft
- B-[16].11 Apparative Ausstattung
- B-[16].12 Personelle Ausstattung
- C-1 Teilnahme an der externen vergleichenden Qualitätssicherung
nach § 137 SGB V (BQS-Verfahren)**

- C-2 Externe Qualitätssicherung nach Landesrecht gemäß § 112 SGB V
- C-3 Qualitätssicherung bei Teilnahme an Disease-Management-Programmen (DMP) nach § 137f SGB V
- C-4 Teilnahme an sonstigen Verfahren der externen vergleichenden Qualitätssicherung
- C-5 Umsetzung der Mindestmengenvereinbarung nach § 137 SGB V
- C-6 Umsetzung von Beschlüssen des Gemeinsamen Bundesausschusses zur Qualitätssicherung nach § 137 Abs. 1 Satz 1 Nr. 2 SGB V [neue Fassung] ("Strukturqualitätsvereinbarung")
- D-1 Qualitätspolitik
- D-2 Qualitätsziele
- D-3 Aufbau des einrichtungsinternen Qualitätsmanagements
- D-4 Instrumente des Qualitätsmanagements
- D-5 Qualitätsmanagement-Projekte
- D-6 Bewertung des Qualitätsmanagements

Einleitung



Abbildung: Luftaufnahme Klinikum Hoyerswerda gemeinnützige GmbH

Vorwort zum Qualitätsbericht 2008

Liebe Leserinnen, liebe Leser,

schon aus der Krankenhausbetriebswirtschaftslehre wissen wir, dass Qualität von den Nachfragern subjektiv wahrgenommen wird und dass im Gesundheitsektor nicht immer die wohlverstandene und wohlgemeinte Leistungserbringung Qualität an sich ist. Allein daraus wird erkennbar, dass die Messung von Qualität bei der Erbringung von Gesundheitsleistungen sehr schwer und insbesondere die Erbringung von stationären Krankenhausleistungen sehr komplex ist.

Um jedoch möglichst objektiven Bewertungskriterien folgen zu können, haben die Spitzenverbände im Gesundheitswesen, das heißt die Bundesverbände der Krankenkassen, die deutsche Krankenhausgesellschaft, die Bundesärztekammer und der deutsche Pflegerat dazu einheitliche Kriterien der Bewertung erlassen.

Sie haben hierzu einen Vertrag geschlossen und die Inhalte in einer bundesweit einheitlichen Vorgabe geregelt. Damit soll unter anderem sicher gestellt werden, dass die Krankenhäuser regelmäßig vergleichbare und qualitätsrelevante Daten

veröffentlichen. Die vorgegebene Struktur findet sich auch in der nachfolgenden Darstellung wieder. Gliederungspunkte, die entweder in fachübergreifenden Punkten erfasst sind oder für die jeweilige Fachabteilung nicht zutreffen, wurden weggelassen.

Seit mehreren Jahren gibt es im Klinikum Hoyerswerda erhebliche Anstrengungen, um neben den großzügig geförderten baulichen Sanierungsleistungen in den bettenführenden Bereichen gleichzeitig auch die notwendigen Struktur- und Prozessveränderungen zu erwirken.

Neben dem Ziel, ab dem Ende 2010 nicht nur alle Außenstandorte aufgelöst und gleichzeitig alle Stationen auf Ein- und Zwei-Bett-Zimmer-Standard mit Sanitärzelle durchgängig saniert zu haben, sollen auch Stationsgrößen vereinheitlicht und den altersspezifischen Gegebenheiten des Einzugsbereiches angepasst werden. Gleichzeitig wollen wir uns damit die Möglichkeit erhalten, jahrestypische Schwankungen auszugleichen, um damit eine hohe Versorgungssicherheit für unsere Patienten zu gewährleisten. Mit der Zuführung von neuen Spezialisten haben wir im Geschäftsjahr 2008 begonnen, die Bildung von Kompetenzzentren insbesondere für altersspezifische Erkrankungen zu profilieren und in den Folgejahren auszubauen.

Unser Ziel ist es, die Leistungsfähigkeit des Krankenhauses und die dazu erforderliche Struktur-, Prozess- und Ergebnisqualität verständlich, transparent und umfassend darzustellen. Aus diesem Grunde besteht der diesjährige Qualitätsbericht aus vier Teilen.

In den Teilen A und B werden die Leistungs- und Strukturdaten des Krankenhauses bzw. der Fachabteilungen dargestellt. Die Teile C und D widmen sich ganz dem Thema Qualität, hierzu werden einige systematische Überblicke über das Engagement des Krankenhauses in der Qualitätssicherung gegeben.

Um das umfangreiche Spektrum des Klinikums Hoyerswerda sowohl niedergelassenen Ärzten als auch der Bevölkerung nahe zu bringen, wurden fachübergreifende und überregionale Symposien durchgeführt, die bereits in 2008 zu einer hohen Nachfrage geführt haben und deshalb auch im folgenden Geschäftsjahr fortgeführt werden.

Mit dem Qualitätsbericht 2008 soll deutlich gemacht werden, dass erhebliche Bemühungen unternommen werden, das Klinikum Hoyerswerda als Schwerpunktklinikum in der Versorgungspyramide des Freistaates Sachsen als der Rund-um-Versorger im nordöstlichen

Sachsen und als akademisches Lehrkrankenhaus der Universität Dresden weiter zu entwickeln und zu stabilisieren.

Dipl.-Ing. Andreas Grahlemann

Geschäftsführer

Verantwortlich:

Name	Abteilung	Tel. Nr.	Fax Nr.	Email
Dipl.-Ing. Andreas Grahlemann	Geschäftsführer	03571/44-2394	03571/44-2264	gf@klinikumhoyerswerda.de

Ansprechpartner:

Name	Abteilung	Tel. Nr.	Fax Nr.	Email
Nico Hecker	Medizincontrolling	03571/44-3893	03571/44-2251	nico.hecker@klinikumhoyerswerda.de
Frank Dietrich	Chefarzt Pathologie / Qualitätsbeauftragter	03571/44-2880	03571/44-2502	pathologie@klinikumhoyerswerda.de
Sylvia Raschinski	Pflegedienst / Qualitätsmanagement / Pflegeexperte	03571/44-2976	03571/44-2260	sylvia.raschinski@klinikumhoyerswerda.de

Links:

www.klinikumhoyerswerda.de

Die Krankenhausleitung, vertreten durch Dipl.-Ing. Andreas Grahlemann, ist verantwortlich für die Vollständigkeit und Richtigkeit der Angaben im Qualitätsbericht.

Teil A - Struktur- und Leistungsdaten des Krankenhauses

A-1 Allgemeine Kontaktdaten des Krankenhauses

Hausanschrift:

Klinikum Hoyerswerda gemeinnützige GmbH

Maria-Grollmuß-Straße 10

02977 Hoyerswerda

Telefon:

03571 / 44 - 0

Fax:

03571 / 44 - 2264

E-Mail:

sek.gf@klinikumhoyerswerda.de

Internet:

<http://www.klinikumhoyerswerda.de>

A-2 Institutionskennzeichen des Krankenhauses

261400621

A-3 Standort(nummer)

00

A-4 Name und Art des Krankenhausträgers

Name:

Klinikum Hoyerswerda gemeinnützige GmbH

Art:

öffentlich

A-5 Akademisches Lehrkrankenhaus

Ja

Universität:

Technische Universität Dresden

A-6 Organisationsstruktur des Krankenhauses

Klinikum Hoyerswerda gemeinnützige GmbH

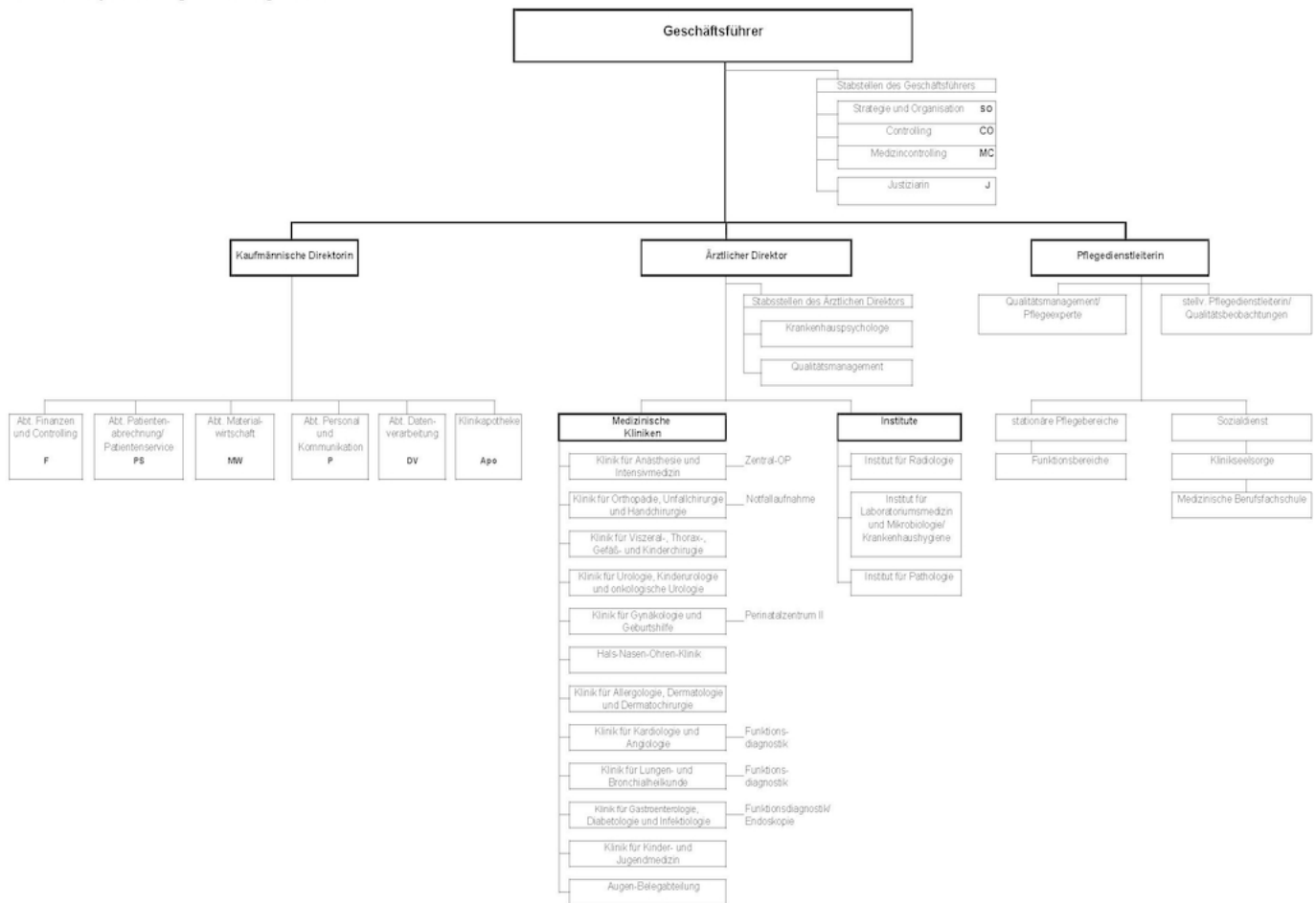

Organigramm: Organigramm des Klinikums Hoyerswerda gemeinnützige GmbH

Das Klinikum Hoyerswerda ist ein Krankenhaus der Schwerpunktversorgung und gliedert sich in 12 Kliniken (einschl. 1 Belegabteilung) und 3 Institute sowie 1 Klinikapotheke.

Angeschlossen ist eine Medizinische Berufsfachschule mit 75 Ausbildungsplätzen.

Das Krankenhaus ist eingestuft als Unfallkrankenhaus und verfügt über einen eigenen Hubschrauberlandeplatz.

Seit 2002 ist das Klinikum Hoyerswerda Akademisches Lehrkrankenhaus der TU Dresden.

Das Krankenhaus wird von einem alleinvertretungsberechtigtem Geschäftsführer geleitet. Dem Geschäftsführer sind die

Stabsstellen Strategie und Organisation, Controlling, Medizincontrolling und der Justiziarin zugeordnet.

Die Krankenhausleitung setzt sich zusammen aus dem Ärztlichen Direktor, der kaufmännischen Direktorin und der Pflegedienstleitung.

Der administrative Bereich untersteht der Kaufmännischen Direktorin.

Die medizinischen Fachabteilungen, Institute und die Stabsstellen Qualitätsmanagement und Krankenhauspsychologie sind dem Ärztlichen Direktor zugeordnet.

Die stationären Pflegebereiche und Funktionsbereiche sowie die Stabsstellen Sozialdienst, Klinikseelsorge und die Medizinische Berufsfachschule sind der Pflegedienstleiterin unterstellt.

A-7 Regionale Versorgungsverpflichtung für die Psychiatrie

trifft nicht zu / entfällt

A-8 Fachabteilungsübergreifende Versorgungsschwerpunkte des Krankenhauses

Nr.	Fachabteilungsübergreifender Versorgungsschwerpunkt:	Fachabteilungen, die an dem Versorgungsschwerpunkt beteiligt sind:	Kommentar / Erläuterung:
VS01	Brustzentrum	Klinik für Gynäkologie und Geburtshilfe und Klinik für Viszeral-, Thorax-, Gefäß- und Kinderchirurgie	Lausitzer Brustzentrum im Verbund mit dem Kreiskrankenhaus Weißwasser und dem Malteser Krankenhaus Kamenz
VS14	Diabeteszentrum	Klinik für Gastroenterologie, Diabetologie und Infektiologie	Diabetikerbetreuung in allen Kliniken
VS02	Perinatalzentrum	Klinik für Kinder- und Jugendmedizin und Klinik für Gynäkologie und Geburtshilfe	Stufe II
VS03	Schlaganfallzentrum	Klinik für Kardiologie und Angiologie	Stroke Unit

A-9 Fachabteilungsübergreifende medizinisch-pflegerische Leistungsangebote des Krankenhauses

Nr.	Medizinisch-pflegerisches Leistungsangebot:	Kommentar / Erläuterung:
MP03	Angehörigenbetreuung/ -beratung/ -seminare	
MP04	Atemgymnastik/-therapie	
MP06	Basale Stimulation	
MP07	Beratung/Betreuung durch Sozialarbeiter und Sozialarbeiterinnen	
MP08	Berufsberatung/ Rehabilitationsberatung	
MP09	Besondere Formen/ Konzepte der Betreuung von Sterbenden	Trauerbegleitung, Abschiedsraum
MP12	Bobath-Therapie	
MP14	Diät- und Ernährungsberatung	
MP15	Entlassungsmanagement/Brückenpflege/Überleitungspflege	
MP16	Ergotherapie	
MP17	Fallmanagement/ Case Management/ Primary Nursing/ Bezugspflege	
MP18	Fußreflexzonenmassage	
MP22	Kontinenztraining/ Inkontinenzberatung	
MP24	Lymphdrainage	
MP25	Massage	
MP26	Medizinische Fußpflege	
MP29	Osteopathie/Chiropraktik/Manuelle Therapie	
MP31	Physikalische Therapie/Bädertherapie	Galvanische Durchflutung, Neofaradischer Schwellstrom, TENS-Behandlung, Interferenzstrom-Therapie, Iontophorese
MP32	Physiotherapie/ Krankengymnastik	Beckenbodengymnastik, Diabetikergymnastik, Traktionsbehandlung, Schlingentisch, Prozeptives-Training, Stemmführung nach Brunkow
MP60	Propriozeptive neuromuskuläre Fazilitation (PNF)	
MP34	Psychologisches/ psychotherapeutisches Leistungsangebot/ Psychosozialdienst	z.B Suchtberatung
MP35	Rückenschule/Haltungsschulung/Wirbelsäulengymnastik	

Nr.	Medizinisch-pflegerisches Leistungsangebot:	Kommentar / Erläuterung:
MP37	Schmerztherapie/ -management	
MP63	Sozialdienst	
MP64	Spezielle Angebote für die Öffentlichkeit	Vorträge, Informationsveranstaltungen
MP39	Spezielle Angebote zur Anleitung und Beratung von Patienten und Angehörigen	z. B. Sturzprophylaxe, Dekubitusprophylaxe
MP13	Spezielles Leistungsangebot für Diabetiker und Diabetikerinnen	
MP42	Spezielles pflegerisches Leistungsangebot	Pflegeexperten
MP44	Stimm- und Sprachtherapie/ Logopädie	
MP00	Stromtherapie/- beratung	
MP47	Versorgung mit Hilfsmitteln/ Orthopädietechnik	
MP48	Wärme- u. Kälteanwendungen	
MP51	Wundmanagement	
MP52	Zusammenarbeit mit/ Kontakt zu Selbsthilfegruppen	
MP68	Zusammenarbeit mit Pflegeeinrichtungen/Angebot ambulanter Pflege/Kurzzeitpflege	

A-10 Allgemeine nicht-medizinische Serviceangebote des Krankenhauses

Nr.	Serviceangebot:	Kommentar / Erläuterung:
SA43	Abschiedsraum	
SA01	Aufenthaltsräume	
SA55	Beschwerdemanagement	
SA22	Bibliothek	
SA23	Cafeteria	
SA44	Diät-/Ernährungsangebot	
SA41	Dolmetscherdienste	
SA03	Ein-Bett-Zimmer mit eigener Nasszelle	

Nr.	Serviceangebot:	Kommentar / Erläuterung:
SA13	Elektrisch verstellbare Betten	Intensivbereiche
SA40	Empfangs- und Begleitedienst für Patienten und Besucher	
SA24	Faxempfang für Patienten	zentrale Stelle
SA14	Fernsehgerät am Bett/ im Zimmer	im Zimmer
SA20	Frei wählbare Essenszusammenstellung (Komponentenwahl)	
SA45	Frühstücks-/Abendbuffet	
SA28	Kiosk/ Einkaufsmöglichkeiten	
SA29	Kirchlich-religiöse Einrichtungen (Kapelle, Meditationsraum)	Andachtsraum
SA30	Klinikeigene Parkplätze für Besucher und Patienten	
SA21	Kostenlose Getränkebereitstellung (Mineralwasser)	
SA00	Mobiler Friseur	
SA47	Nachmittagstee/-kaffee	
SA33	Parkanlage	
SA56	Patientenfürsprache	
SA52	Postdienst	
SA34	Rauchfreies Krankenhaus	
SA06	Rollstuhlgerechte Nasszellen	eine rollstuhlgerechte Nasszelle pro Etage
SA17	Rundfunkempfang am Bett	
SA42	Seelsorge	
SA57	Sozialdienst	
SA37	Spielplatz	
SA54	Tageszeitungsangebot	
SA18	Telefon	mobiles Telefon am Bett
SA09	Unterbringung Begleitperson	
SA11	Zwei-Bett-Zimmer mit eigener Nasszelle	

A-11 Forschung und Lehre des Krankenhauses

A-11.1 Forschungsschwerpunkte **A-11.2** Akademische Lehre

Nr.	Akademische Lehre und weitere ausgewählte wissenschaftliche Tätigkeiten:	Kommentar/Erläuterung:
FL02	Dozenturen/Lehrbeauftragungen an Fachhochschulen	
FL01	Dozenturen/Lehrbeauftragungen an Hochschulen und Universitäten	
FL04	Projektbezogene Zusammenarbeit mit Hochschulen und Universitäten	
FL03	Studierendenausbildung (Famulatur/Praktisches Jahr)	

A-11.3 Ausbildung in anderen Heilberufen

Nr.	Ausbildung in anderen Heilberufen:	Kommentar/Erläuterung:
HB01	Gesundheits- und Krankenpfleger und Gesundheits- und Krankenpflegerin	
HB07	Operationstechnischer Assistent und Operationstechnische Assistentin (OTA)	

A-12 Anzahl der Betten im gesamten Krankenhaus nach § 108/109 SGB V

550 Betten

A-13 Fallzahlen des Krankenhauses:

Vollstationäre Fallzahl:

20869

Ambulante Fallzahlen

Quartalszählweise:

34177

A-14 Personal des Krankenhauses

A-14.1 Ärzte und Ärztinnen

	Anzahl	Kommentar/ Erläuterung
Ärzte und Ärztinnen insgesamt (außer Belegärzte und Belegärztinnen)	95,3 Vollkräfte	
davon Fachärzte und Fachärztinnen	56,2 Vollkräfte	
Belegärzte und Belegärztinnen (nach § 121 SGB V)	1 Personen	
Ärzte und Ärztinnen, die keiner Fachabteilung zugeordnet sind	0 Vollkräfte	

A-14.2 Pflegepersonal

	Anzahl	Ausbildungsdauer	Kommentar/ Erläuterung
Gesundheits- und Krankenpfleger und Gesundheits- und Krankenpflegerinnen	266,4 Vollkräfte	3 Jahre	
Gesundheits- und Kinderkrankenpfleger und Gesundheits- und Kinderkrankenpflegerinn en	30,8 Vollkräfte	3 Jahre	
Altenpfleger und Altenpflegerinnen	0,0 Vollkräfte	3 Jahre	
Pflegeassistenten und Pflegeassistentinnen	0,0 Vollkräfte	2 Jahre	
Krankenpflegehelfer und Krankenpflegehelferinne n	10,6 Vollkräfte	1 Jahr	
Pflegehelfer und Pflegehelferinnen	0,9 Vollkräfte	ab 200 Std. Basiskurs	
Entbindungspfleger und Hebammen	6 Personen	3 Jahre	
Operationstechnische Assistenten und Operationstechnische Assistentinnen	0,0 Vollkräfte	3 Jahre	

Teil B - Struktur- und Leistungsdaten der Organisationseinheiten / Fachabteilungen

B-[1] Fachabteilung Klinik für Anästhesie und Intensivmedizin

B-[1].1 Name der Organisationseinheit/Fachabteilung

Klinik für Anästhesie und Intensivmedizin

Art der Abteilung:

Hauptabteilung

Fachabteilungsschlüssel:

3600

Hausanschrift:

Maria-Grollmuß-Straße 10

02977 Hoyerswerda

Telefon:

03571 / 44 - 3575

Fax:

03571 / 44 - 2399

E-Mail:

prof_reichert@klinikumhoyerswerda.de

Chefärztinnen/-ärzte:

Titel:	Name, Vorname:	Funktion:	Tel. Nr., Email:	Sekretariat:	Belegarzt / KH-Arzt:
Prof. Dr. med.	Reichert, Wolfgang	Chefarzt			KH-Arzt

B-[1].2 Versorgungsschwerpunkte [Klinik für Anästhesie und Intensivmedizin]

Nr.	Versorgungsschwerpunkte im Bereich Klinik für Anästhesie und Intensivmedizin:	Kommentar / Erläuterung:
VI00	Bronchoskopie	
VC67	Chirurgische Intensivmedizin	

Nr.	Versorgungsschwerpunkte im Bereich Klinik für Anästhesie und Intensivmedizin:	Kommentar / Erläuterung:
VX00	Gasaustauschstörungen der Lunge	
VI20	Intensivmedizin	
VX00	Intensivmedizinische Erstversorgung von Verbrennungen	
VX00	Lebensgefährliche Bedrohungen, mit und ohne Beatmungsindikation, insbesondere Behandlung lebensbedrohlich erkrankter Kinder mit Beatmungsindikation	
VI00	Nierenersatzverfahren	
VI00	Periduralanästhesie	
VI00	PICCO	
VX00	Polytraumata, Schädel-Hirn- und Thoraxtraumata	
VI40	Schmerztherapie	
VI00	Thoraxdrainagen	
VI00	Tracheotomie	
VX00	Vergiftungen und septische Zustandsbilder	
VX00	Vorbereitung von Operationen bei Patienten mit schweren Begleiterscheinungen und Risikopatienten	
VX00	Wirbelsäulenverletzungen mit Querschnittslähmungen	

B-[1].3 Medizinisch-pflegerische Leistungsangebote [Klinik für Anästhesie und Intensivmedizin]

trifft nicht zu / entfällt

B-[1].4 Nicht-medizinische Serviceangebote [Klinik für Anästhesie und Intensivmedizin]

trifft nicht zu / entfällt

B-[1].5 Fallzahlen der Organisationseinheit / Fachabteilung

Vollstationäre Fallzahl:

253

B-[1].6 Diagnosen nach ICD

B-[1].6.1 Hauptdiagnosen nach ICD

Rang	ICD-10- Ziffer* (3-stellig):	Fallzahl:	Umgangssprachliche Bezeichnung:
1	I21	35	Akuter Herzinfarkt
2	I50	28	Herzschwäche
3	I61	11	Schlaganfall durch Blutung innerhalb des Gehirns
4	A41	9	Sonstige Blutvergiftung (Sepsis)
4	I63	9	Schlaganfall durch Verschluss eines Blutgefäßes im Gehirn - Hirninfarkt
4	R57	9	Schock
7	I26	8	Verschluss eines Blutgefäßes in der Lunge durch ein Blutgerinnsel - Lungenembolie
8	I20	6	Anfallsartige Enge und Schmerzen in der Brust - Angina pectoris
8	J18	6	Lungenentzündung, Krankheitserreger vom Arzt nicht näher bezeichnet
10	A40	<= 5	Blutvergiftung (Sepsis), ausgelöst durch Streptokokken-Bakterien

* Hauptdiagnose gemäß der jeweils geltenden Fassung der Deutschen Kodierrichtlinien

B-[1].6.2 Weitere Kompetenzdiagnosen

keine Angaben

B-[1].7 Prozeduren nach OPS

B-[1].7.1 Durchgeführte Prozeduren nach OPS

Rang	OPS-301 Ziffer (4-stellig):	Anzahl:	Umgangssprachliche Bezeichnung:
1	8-831	794	Legen bzw. Wechsel eines Schlauches (Katheter), der in den großen Venen platziert ist
2	8-980	783	Behandlung auf der Intensivstation (Basisprozedur)
3	8-930	780	Intensivmedizinische Überwachung von Atmung, Herz und Kreislauf ohne Messung des Drucks in der Lungenschlagader und im rechten Vorhof des Herzens
4	1-620	482	Untersuchung der Luftröhre und der Bronchien durch eine Spiegelung
5	8-931	371	Intensivmedizinische Überwachung von Atmung, Herz und Kreislauf mit Messung des Drucks in der oberen Hohlvene (zentraler Venendruck)
6	8-837	305	Behandlung am Herzen bzw. den Herzkranzgefäßen mit Zugang über einen Schlauch (Katheter)
7	8-910	249	Regionale Schmerzbehandlung durch Einbringen eines Betäubungsmittels in einen Spaltraum im Wirbelkanal (Epiduralraum)

Rang	OPS-301 Ziffer (4-stellig):	Anzahl:	Umgangssprachliche Bezeichnung:
8	1-275	213	Untersuchung der linken Herzhälfte mit einem über die Schlagader ins Herz gelegten Schlauch (Katheter)
9	8-800	202	Übertragung (Transfusion) von Blut, roten Blutkörperchen bzw. Blutplättchen eines Spenders auf einen Empfänger
10	8-640	169	Behandlung von Herzrhythmusstörungen mit Stromstößen - Defibrillation

B-[1].7.2 Weitere Kompetenzprozeduren

keine Angaben

B-[1].8 Ambulante Behandlungsmöglichkeiten

trifft nicht zu / entfällt

B-[1].9 Ambulante Operationen nach § 115b SGB V

trifft nicht zu / entfällt

B-[1].10 Zulassung zum Durchgangs-Arztverfahren der Berufsgenossenschaft

trifft nicht zu / entfällt

B-[1].11 Apparative Ausstattung

Nr.	Vorhandene Geräte:	Umgangssprachliche Bezeichnung:	24h:	Kommentar / Erläuterung:
AA58	24h-Blutdruck-Messung		Ja	
AA59	24h-EKG-Messung		Ja	
AA34	AICD-Implantation/Kontrolle/ Programmiersystem	Einpflanzbarer Herzrhythmusdefibrillator	Ja	
AA38	Beatmungsgeräte/CPAP-Geräte	Maskenbeatmungsgerät mit dauerhaft postivem Beatmungsdruck	Ja	
AA39	Bronchoskop	Gerät zur Luftröhren- und Bronchienspiegelung	Ja	
AA07	Cell Saver (im Rahmen einer Bluttransfusion)		Ja	

Nr.	Vorhandene Geräte:	Umgangssprachliche Bezeichnung:	24h:	Kommentar / Erläuterung:
AA40	Defibrillator	Gerät zur Behandlung von lebensbedrohlichen Herzrhythmusstörungen	Ja	
AA10	Elektroenzephalographiegerät (EEG)		Ja	
AA14	Geräte für Nierenersatzverfahren (Hämofiltration, Dialyse, Peritonealdialyse)		Ja	
AA48	Gerät zur intraaortalen Ballongegenpulsation (IABP)	Mechanisches Gerät zur Unterstützung der Pumpleistung des Herzens	Ja	
AA00	Gerinnungsanalyse ROTEM		Ja	Rotationselastometrie
AA27	Röntgengerät/ Durchleuchtungsgerät (z.B. C-Bogen)		Ja	
AA29	Sonographiegerät/ Dopplersonographiegerät		Ja	
AA00	Spezialbetten für Patienten mit Adipositas		Ja	

B-[1].12 Personelle Ausstattung

B-[1].12.1 Ärzte und Ärztinnen:

	Anzahl	Kommentar/ Erläuterung
Ärzte und Ärztinnen insgesamt (außer Belegärzte und Belegärztinnen)	18 Vollkräfte	
davon Fachärzte und Fachärztinnen	11 Vollkräfte	
Belegärzte und Belegärztinnen (nach § 121 SGB V)	0 Personen	

Ärztliche Fachexpertise der Abteilung:

Nr.	Facharztbezeichnung:	Kommentar / Erläuterung:
AQ01	Anästhesiologie	
AQ23	Innere Medizin	

Nr.	Zusatzweiterbildung (fakultativ):	Kommentar / Erläuterung:
ZF00	Spezielle Anästhesiologische Intensivmedizin	

B-[1].12.2 Pflegepersonal:

	Anzahl	Ausbildungsdauer	Kommentar/ Erläuterung
Gesundheits- und Krankenpfleger und Gesundheits- und Krankenpflegerinnen	43,8 Vollkräfte	3 Jahre	Krankenschwester/Krankenpfleger in der Intensivmedizin
Gesundheits- und Kinderkrankenpfleger und Gesundheits- und Kinderkrankenpflegerinnen	0 Vollkräfte	3 Jahre	
Altenpfleger und Altenpflegerinnen	0 Vollkräfte	3 Jahre	
Pflegeassistenten und Pflegeassistentinnen	0 Vollkräfte	2 Jahre	
Krankenpflegehelfer und Krankenpflegehelferinnen	1 Vollkräfte	1 Jahr	
Pflegehelfer und Pflegehelferinnen	0,9 Vollkräfte	ab 200 Std. Basiskurs	Stationshelfer
Entbindungspfleger und Hebammen	0 Personen	3 Jahre	
Operationstechnische Assistenten und Operationstechnische Assistentinnen	0 Vollkräfte	3 Jahre	

Pflegerische Fachexpertise der Abteilung:

Nr.	Anerkannte Fachweiterbildung/ zusätzlicher akademischer Abschluss:	Kommentar / Erläuterung:
PQ04	Intensivpflege und Anästhesie	
PQ05	Leitung von Stationen oder Funktionseinheiten	

Nr.	Zusatzqualifikation:	Kommentar / Erläuterung:
ZP08	Kinästhetik	
ZP12	Praxisanleitung	

B-[1].12.3 Spezielles therapeutisches Personal:

keine Angaben

B-[2] Fachabteilung Klinik für Orthopädie, Unfallchirurgie und Handchirurgie / Fachbereich Orthopädie

B-[2].1 Name der Organisationseinheit/Fachabteilung

Klinik für Orthopädie, Unfallchirurgie und Handchirurgie / Fachbereich Orthopädie

Art der Abteilung:

Hauptabteilung

Fachabteilungsschlüssel:

2300

Hausanschrift:

Maria-Grollmuß-Straße 10

02877 Hoyerswerda

Telefon:

03571 / 44 - 5011

Fax:

03571 / 44 - 5018

E-Mail:

lorenz@klinikumhoyerswerda.de

Chefärztinnen/-ärzte:

Titel:	Name, Vorname:	Funktion:	Tel. Nr., Email:	Sekretariat:	Belegarzt / KH-Arzt:
Dr. med.	Lorenz, Dietrich	Chefarzt			KH-Arzt

B-[2].2 Versorgungsschwerpunkte [Klinik für Orthopädie, Unfallchirurgie und Handchirurgie / Fachbereich Orthopädie]

Nr.	Versorgungsschwerpunkte im Bereich Klinik für Orthopädie, Unfallchirurgie und Handchirurgie / Fachbereich Orthopädie:	Kommentar / Erläuterung:
VC27	Bandrekonstruktionen/Plastiken	

Nr.	Versorgungsschwerpunkte im Bereich Klinik für Orthopädie, Unfallchirurgie und Handchirurgie / Fachbereich Orthopädie:	Kommentar / Erläuterung:
VC31	Diagnostik und Therapie von Knochenentzündungen	
VC42	Diagnostik und Therapie von sonstigen Verletzungen	
VC39	Diagnostik und Therapie von Verletzungen der Hüfte und des Oberschenkels	
VC41	Diagnostik und Therapie von Verletzungen der Knöchelregion und des Fußes	
VC35	Diagnostik und Therapie von Verletzungen der Lumbosakralgegend, der Lendenwirbelsäule und des Beckens	
VC36	Diagnostik und Therapie von Verletzungen der Schulter und des Oberarmes	
VC37	Diagnostik und Therapie von Verletzungen des Ellenbogens und des Unterarmes	
VC33	Diagnostik und Therapie von Verletzungen des Halses	
VC40	Diagnostik und Therapie von Verletzungen des Knies und des Unterschenkels	
VC32	Diagnostik und Therapie von Verletzungen des Kopfes	
VC28	Gelenkersatzverfahren/Endoprothetik	
VC26	Metall-/Fremdkörperentfernungen	
VO19	Schulterchirurgie	
VC30	Septische Knochenchirurgie	
VC65	Wirbelsäulenchirurgie	

B-[2].3 Medizinisch-pflegerische Leistungsangebote [Klinik für Orthopädie, Unfallchirurgie und Handchirurgie / Fachbereich Orthopädie]

Nr.	Medizinisch-pflegerisches Leistungsangebot:	Kommentar / Erläuterung:
MP00	Physiotherapeutische Standards nach Hüft-, Knie- und Schulter-OP	

B-[2].4 Nicht-medizinische Serviceangebote [Klinik für Orthopädie, Unfallchirurgie und Handchirurgie / Fachbereich Orthopädie]

trifft nicht zu / entfällt

B-[2].5 Fallzahlen der Organisationseinheit / Fachabteilung

Vollstationäre Fallzahl:

2128

B-[2].6 Diagnosen nach ICD

B-[2].6.1 Hauptdiagnosen nach ICD

Rang	ICD-10- Ziffer* (3-stellig):	Fallzahl:	Umgangssprachliche Bezeichnung:
1	M51	732	Sonstiger Bandscheibenschaden
2	M17	241	Gelenkverschleiß (Arthrose) des Kniegelenkes
3	M16	213	Gelenkverschleiß (Arthrose) des Hüftgelenkes
4	M75	205	Schultererkrankungen
5	T84	136	Komplikationen durch künstliche Gelenke, Metallteile oder durch Verpflanzung von Gewebe in Knochen, Sehnen, Muskeln bzw. Gelenken
6	M50	78	Bandscheibenschaden im Halsbereich
7	S72	60	Knochenbruch des Oberschenkels (Schenkelhals)
8	M20	57	Nicht angeborene Verformungen von Fingern bzw. Zehen
9	M48	53	Sonstige Krankheit der Wirbelsäule
10	M23	47	Schädigung von Bändern bzw. Knorpeln des Kniegelenkes

* Hauptdiagnose gemäß der jeweils geltenden Fassung der Deutschen Kodierrichtlinien

B-[2].6.2 Weitere Kompetenzdiagnosen

keine Angaben

B-[2].7 Prozeduren nach OPS

B-[2].7.1 Durchgeführte Prozeduren nach OPS

Rang	OPS-301 Ziffer (4-stellig):	Anzahl:	Umgangssprachliche Bezeichnung:
------	--------------------------------	---------	---------------------------------

Rang	OPS-301 Ziffer (4-stellig):	Anzahl:	Umgangssprachliche Bezeichnung:
1	5-810	371	Operation eines Gelenks durch eine Spiegelung
2	5-820	274	Operatives Einsetzen eines künstlichen Hüftgelenks
3	5-822	235	Operatives Einsetzen eines künstlichen Kniegelenks
4	5-839	201	Sonstige Operation an der Wirbelsäule
5	5-814	168	Wiederherstellende Operation an Sehnen bzw. Bändern des Schultergelenks durch eine Spiegelung
6	5-788	136	Operation an den Fußknochen
7	5-831	129	Operative Entfernung von erkranktem Bandscheibengewebe
8	5-800	99	operative Begutachtung und Behandlung nach einer Gelenkoperation
8	5-811	99	Operation an der Gelenkinnenhaut durch eine Spiegelung
10	5-812	95	Operation am Gelenkknorpel bzw. an den knorpeligen Zwischenscheiben (Menisken) des Kniegelenks durch eine Spiegelung

B-[2].7.2 Weitere Kompetenzprozeduren

Rang	OPS-Ziffer (4- 6-stellig):	Anzahl:	Umgangssprachliche Bezeichnung:
1	5-836	81	Operative Versteifung der Wirbelsäule - Spondylodese
2	5-835	80	Operative Befestigung von Knochen der Wirbelsäule mit Hilfsmitteln wie Schrauben oder Platten

B-[2].8 Ambulante Behandlungsmöglichkeiten

Nr:	Art der Ambulanz:	Bezeichnung der Ambulanz:	Nr. / Leistung:	Kommentar / Erläuterung:
AM05	Ermächtigung zur ambulanten Behandlung nach § 116a SGB V	Ortopädie	<ul style="list-style-type: none"> Behandlung von Patienten mit spastischen Zerebralpareesen, Probelemfällen incl. Röntgen, Behandlung von körperbehinderten Patienten (VX00) 	

B-[2].9 Ambulante Operationen nach § 115b SGB V

Rang	OPS-Ziffer (4-stellig):	Anzahl:	Umgangssprachliche Bezeichnung:
1	5-812	57	Operation am Gelenknorpel bzw. an den knorpeligen Zwischenscheiben (Menisken) des Kniegelenks durch eine Spiegelung
2	5-810	53	Operation eines Gelenks durch eine Spiegelung
3	5-811	32	Operation an der Gelenkinnenhaut durch eine Spiegelung
4	5-788	19	Operation an den Fußknochen
5	5-787	18	Entfernung von Hilfsmitteln, die zur Befestigung von Knochenteilen z.B. bei Brüchen verwendet wurden
6	5-782	<= 5	Operative Entfernung von erkranktem Knochengewebe
6	5-800	<= 5	operative Begutachtung und Behandlung nach einer Gelenkoperation
6	5-808	<= 5	Operative Gelenkversteifung
6	5-809	<= 5	Sonstige offene Gelenkoperation
6	5-854	<= 5	Wiederherstellende Operation an Sehnen

B-[2].10 Zulassung zum Durchgangs-Arztverfahren der Berufsgenossenschaft

nicht vorhanden

B-[2].11 Apparative Ausstattung

Nr.	Vorhandene Geräte:	Umgangssprachliche Bezeichnung:	24h:	Kommentar / Erläuterung:
AA37	Arthroskop	Gelenksspiegelung	Ja	
AA07	Cell Saver	Eigenblutaufbereitungsgerät	Ja	
AA29	Sonographiegerät/Dopplersonographiegerät/Duplexsonographiegerät	Ultraschallgerät/mit Nutzung des Dopplereffekts/farbkodierter Ultraschallgerät	Ja	

B-[2].12 Personelle Ausstattung

B-[2].12.1 Ärzte und Ärztinnen:

	Anzahl	Kommentar/ Erläuterung
Ärzte und Ärztinnen insgesamt (außer Belegärzte und Belegärztinnen)	10 Vollkräfte	
davon Fachärzte und Fachärztinnen	5 Vollkräfte	
Belegärzte und Belegärztinnen (nach § 121 SGB V)	0 Personen	

Ärztliche Fachexpertise der Abteilung:

Nr.	Facharztbezeichnung:	Kommentar / Erläuterung:
AQ61	Orthopädie	
AQ10	Orthopädie und Unfallchirurgie	
AQ49	Physikalische und Rehabilitative Medizin	

Nr.	Zusatzweiterbildung (fakultativ):	Kommentar / Erläuterung:
ZF24	Manuelle Medizin/Chirotherapie	

B-[2].12.2 Pflegepersonal:

	Anzahl	Ausbildungsdauer	Kommentar/ Erläuterung
Gesundheits- und Krankenpfleger und Gesundheits- und Krankenpflegerinnen	20,8 Vollkräfte	3 Jahre	
Gesundheits- und Kinderkrankenschwester und Gesundheits- und Kinderkrankenschwestern	0 Vollkräfte	3 Jahre	
Altenpfleger und Altenpflegerinnen	0 Vollkräfte	3 Jahre	
Pflegeassistenten und Pflegerinnen	0 Vollkräfte	2 Jahre	
Krankenpflegehelfer und Krankenpflegehelferinnen	2 Vollkräfte	1 Jahr	
Pflegehelfer und Pflegerinnen	0 Vollkräfte	ab 200 Std. Basiskurs	

	Anzahl	Ausbildungsdauer	Kommentar/ Erläuterung
Entbindungspfleger und Hebammen	0 Personen	3 Jahre	
Operationstechnische Assistenten und Operationstechnische Assistentinnen	0 Vollkräfte	3 Jahre	

Pflegerische Fachexpertise der Abteilung:

Nr.	Anerkannte Fachweiterbildung/ zusätzlicher akademischer Abschluss:	Kommentar / Erläuterung:
PQ05	Leitung von Stationen oder Funktionseinheiten	

B-[2].12.3 Spezielles therapeutisches Personal:

keine Angaben

B-[3] Fachabteilung Klinik für Orthopädie, Unfallchirurgie und Handchirurgie / Fachbereich Unfallchirurgie und Handchirurgie

B-[3].1 Name der Organisationseinheit/Fachabteilung

Klinik für Orthopädie, Unfallchirurgie und Handchirurgie / Fachbereich Unfallchirurgie und Handchirurgie

Art der Abteilung:

Hauptabteilung

Fachabteilungsschlüssel:

1516

Hausanschrift:

Maria-Grollmuß-Straße 10

02977 Hoyerswerda

Telefon:

03571 / 44 - 3267

Fax:

03571 / 44 - 3385

E-Mail:

unfallchirurgie@klinikumhoyerswerda.de

Chefärztinnen/-ärzte:

Titel:	Name, Vorname:	Funktion:	Tel. Nr., Email:	Sekretariat:	Belegarzt / KH-Arzt:
Dr. med.	Lorenz, Dietrich	Chefarzt			KH-Arzt

B-[3].2 Versorgungsschwerpunkte [Klinik für Orthopädie, Unfallchirurgie und Handchirurgie / Fachbereich Unfallchirurgie und Handchirurgie]

Nr.	Versorgungsschwerpunkte im Bereich Klinik für Orthopädie, Unfallchirurgie und Handchirurgie / Fachbereich Unfallchirurgie und Handchirurgie:	Kommentar / Erläuterung:
VC27	Bandrekonstruktionen/ Plastiken	

Nr.	Versorgungsschwerpunkte im Bereich Klinik für Orthopädie, Unfallchirurgie und Handchirurgie / Fachbereich Unfallchirurgie und Handchirurgie:	Kommentar / Erläuterung:
VC00	Behandlung von Schädel-Hirn-Verletzungen, peripheren Nervenverletzungen und Verbrennungen	
VC00	Behandlung von Schwer-Unfallverletzten	Mehrfachverletzungen und Polytraumata
VN14	Diagnostik und Therapie von Krankheiten von Nerven, Nervenwurzeln und Nervenplexus	
VC42	Diagnostik und Therapie von sonstigen Verletzungen	
VC39	Diagnostik und Therapie von Verletzungen der Hüfte und des Oberschenkels	
VC41	Diagnostik und Therapie von Verletzungen der Knöchelregion und des Fußes	
VC35	Diagnostik und Therapie von Verletzungen der Lumbosakralgegend, der Lendenwirbelsäule und des Beckens	
VC36	Diagnostik und Therapie von Verletzungen der Schulter und des Oberarmes	
VC37	Diagnostik und Therapie von Verletzungen des Ellenbogens und des Unterarmes	
VC33	Diagnostik und Therapie von Verletzungen des Halses	
VC38	Diagnostik und Therapie von Verletzungen des Handgelenkes und der Hand	
VC40	Diagnostik und Therapie von Verletzungen des Knies und des Unterschenkels	
VC32	Diagnostik und Therapie von Verletzungen des Kopfes	
VC28	Gelenkersatzverfahren/ Endo-Prothetik	
VC26	Metall-/ Fremdkörperentfernungen	
VX00	Notfallaufnahme	
VC30	Septische Knochenchirurgie	
VC00	Spezialisierte Handchirurgie	

B-[3].3 Medizinisch-pflegerische Leistungsangebote [Klinik für Orthopädie, Unfallchirurgie und Handchirurgie / Fachbereich Unfallchirurgie und Handchirurgie]

Nr.	Medizinisch-pflegerisches Leistungsangebot:	Kommentar / Erläuterung:
MP00	Physiotherapeutische Standards nach Hüft-, Knie- und Schulter-OP	

B-[3].4 Nicht-medizinische Serviceangebote [Klinik für Orthopädie, Unfallchirurgie und Handchirurgie / Fachbereich Unfallchirurgie und Handchirurgie]

trifft nicht zu / entfällt

B-[3].5 Fallzahlen der Organisationseinheit / Fachabteilung

Vollstationäre Fallzahl:

1459

B-[3].6 Diagnosen nach ICD

B-[3].6.1 Hauptdiagnosen nach ICD

Rang	ICD-10- Ziffer* (3-stellig):	Fallzahl:	Umgangssprachliche Bezeichnung:
1	M51	177	Sonstiger Bandscheibenschaden
2	S82	144	Knochenbruch des Unterschenkels, einschließlich des oberen Sprunggelenkes
3	S06	134	Verletzung des Schädelinneren (bei Kindern)
4	M50	117	Bandscheibenschaden im Halsbereich
5	S52	85	Knochenbruch des Unterarmes
6	S42	76	Knochenbruch im Bereich der Schulter bzw. des Oberarms
7	S83	74	Verrenkung, Verstauchung oder Zerrung des Kniegelenkes bzw. seiner Bänder
8	S72	68	Knochenbruch des Oberschenkels (Schenkelhals)
9	M75	36	Schultererkrankungen
10	M17	28	Gelenkverschleiß (Arthrose) des Kniegelenkes

* Hauptdiagnose gemäß der jeweils geltenden Fassung der Deutschen Kodierrichtlinien

B-[3].6.2 Weitere Kompetenzdiagnosen

keine Angaben

B-[3].7 Prozeduren nach OPS

B-[3].7.1 Durchgeführte Prozeduren nach OPS

Rang	OPS-301 Ziffer (4-stellig):	Anzahl:	Umgangssprachliche Bezeichnung:
1	5-056	563	Eingriff mit Aufhebung der Nervenfunktion oder zur Druckentlastung eines Nerven
2	5-810	208	Operation eines Gelenks durch eine Spiegelung
3	5-794	200	Operatives Einrichten eines mehrfachen Bruchs (Reposition) im Gelenkbereich eines langen Röhrenknochens und Befestigung der Knochenteile mit Hilfsmitteln wie Schrauben oder Platten
4	5-916	125	Vorübergehende Abdeckung von Weichteilverletzungen durch Haut bzw. Hautersatz
5	5-812	110	Operation am Gelenkknorpel bzw. an den knorpeligen Zwischenscheiben (Menisken) des Kniegelenks durch eine Spiegelung
6	5-790	95	Einrichten (Reposition) eines Knochenbruchs oder einer Ablösung der Wachstumsfuge und Befestigung der Knochenteile mit Hilfsmitteln wie Schrauben oder Platten von außen
7	5-787	88	Entfernung von Hilfsmitteln, die zur Befestigung von Knochenteilen z.B. bei Brüchen verwendet wurden
8	5-893	82	Operative Entfernung von abgestorbenem Gewebe im Bereich einer Wunde bzw. von erkranktem Gewebe an Haut oder Unterhaut
9	5-811	70	Operation an der Gelenkinnenhaut durch eine Spiegelung
10	5-895	53	Ausgedehnte operative Entfernung von erkranktem Gewebe an Haut bzw. Unterhaut

B-[3].7.2 Weitere Kompetenzprozeduren

keine Angaben

B-[3].8 Ambulante Behandlungsmöglichkeiten

Nr:	Art der Ambulanz:	Bezeichnung der Ambulanz:	Nr. / Leistung:	Kommentar / Erläuterung:
AM05	Ermächtigung zur ambulanten Behandlung nach § 116a SGB V	Handchirurgie	• Handchirurgie (VO16)	

B-[3].9 Ambulante Operationen nach § 115b SGB V

Rang	OPS-Ziffer (4-stellig):	Anzahl:	Umgangssprachliche Bezeichnung:
1	5-056	143	Eingriff mit Aufhebung der Nervenfunktion oder zur Druckentlastung eines Nerven
2	5-840	82	Operation an den Sehnen der Hand
3	5-787	56	Entfernung von Hilfsmitteln, die zur Befestigung von Knochenteilen z.B. bei Brüchen verwendet wurden
4	5-849	42	Sonstige Operation an der Hand
5	5-842	34	Operation an den Bindegewebshüllen der Muskeln und Sehnen an Hand bzw. Fingern
6	8-201	29	Nichtoperatives Einrenken (Reposition) einer Gelenkverrenkung ohne operative Befestigung der Knochen mit Hilfsmitteln wie Schrauben oder Platten
7	5-790	20	Einrichten (Reposition) eines Knochenbruchs oder einer Ablösung der Wachstumsfuge und Befestigung der Knochenteile mit Hilfsmitteln wie Schrauben oder Platten von außen
8	5-850	13	Operativer Einschnitt an Muskeln, Sehnen bzw. deren Bindegewebshüllen
9	5-841	8	Operation an den Bändern der Hand
10	5-041	<= 5	Operative Entfernung oder Zerstörung von erkranktem Gewebe von Nerven

B-[3].10 Zulassung zum Durchgangs-Arztverfahren der Berufsgenossenschaft

Arzt oder Ärztin mit ambulanter D-Arzt-Zulassung vorhanden:

Ja

stationäre BG-Zulassung:

Ja

B-[3].11 Apparative Ausstattung

Nr.	Vorhandene Geräte:	Umgangssprachliche Bezeichnung:	24h:	Kommentar / Erläuterung:
AA37	Arthroskop	Gelenksspiegelung	Ja	
AA29	Sonographiegerät/Dopplersonographiegerät/Duplexsonographiegerät	Ultraschallgerät/mit Nutzung des Dopplereffekts/farbkodierter Ultraschall	Ja	

B-[3].12 Personelle Ausstattung

B-[3].12.1 Ärzte und Ärztinnen:

	Anzahl	Kommentar/ Erläuterung
Ärzte und Ärztinnen insgesamt (außer Belegärzte und Belegärztinnen)	5 Vollkräfte	
davon Fachärzte und Fachärztinnen	4 Vollkräfte	
Belegärzte und Belegärztinnen (nach § 121 SGB V)	0 Personen	

Ärztliche Fachexpertise der Abteilung:

Nr.	Facharztbezeichnung:	Kommentar / Erläuterung:
AQ06	Allgemeine Chirurgie	
AQ10	Orthopädie und Unfallchirurgie	

Nr.	Zusatzweiterbildung (fakultativ):	Kommentar / Erläuterung:
ZF12	Handchirurgie	

B-[3].12.2 Pflegepersonal:

	Anzahl	Ausbildungsdauer	Kommentar/ Erläuterung
Gesundheits- und Krankenpfleger und Gesundheits- und Krankenpflegerinnen	11,4 Vollkräfte	3 Jahre	
Gesundheits- und Kinderkrankenpfleger und Gesundheits- und Kinderkrankenpflegerinn en	0 Vollkräfte	3 Jahre	
Altenpfleger und Altenpflegerinnen	0 Vollkräfte	3 Jahre	
Pflegeassistenten und Pflegeassistentinnen	0 Vollkräfte	2 Jahre	

	Anzahl	Ausbildungsdauer	Kommentar/ Erläuterung
Krankenpflegehelfer und Krankenpflegehelferinnen	1 Vollkräfte	1 Jahr	
Pflegehelfer und Pflegehelferinnen	0 Vollkräfte	ab 200 Std. Basiskurs	
Entbindungspfleger und Hebammen	0 Personen	3 Jahre	
Operationstechnische Assistenten und Operationstechnische Assistentinnen	0 Vollkräfte	3 Jahre	

Pflegerische Fachexpertise der Abteilung:

Nr.	Anerkannte Fachweiterbildung/ zusätzlicher akademischer Abschluss:	Kommentar / Erläuterung:
PQ05	Leitung von Stationen oder Funktionseinheiten	

Nr.	Zusatzqualifikation:	Kommentar / Erläuterung:
ZP08	Kinästhetik	
ZP11	Notaufnahme	
ZP12	Praxisanleitung	

B-[3].12.3 Spezielles therapeutisches Personal:

keine Angaben

B-[4] Fachabteilung Klinik für Viszeral-, Thorax-, Gefäß- und Kinderchirurgie

B-[4].1 Name der Organisationseinheit/Fachabteilung

Klinik für Viszeral-, Thorax-, Gefäß- und Kinderchirurgie

Art der Abteilung:

Hauptabteilung

Fachabteilungsschlüssel:

1500

Hausanschrift:

Maria-Grollmuß-Straße 10

02977 Hoyerswerda

Telefon:

03571 / 44 - 3268

Fax:

03571 / 44 - 3419

E-Mail:

sutter@klinikumhoyerswerda.de

Chefärztinnen/-ärzte:

Titel:	Name, Vorname:	Funktion:	Tel. Nr., Email:	Sekretariat:	Belegarzt / KH-Arzt:
Prof. Dr. med.	Sutter, Thomas	Chefarzt			KH-Arzt

B-[4].2 Versorgungsschwerpunkte [Klinik für Viszeral-, Thorax-, Gefäß- und Kinderchirurgie]

Nr.	Versorgungsschwerpunkte im Bereich Klinik für Viszeral-, Thorax-, Gefäß- und Kinderchirurgie:	Kommentar / Erläuterung:
VC19	Diagnostik und Therapie von venösen Erkrankungen (z.B. Thrombosen, Krampfadern) und Folgeerkrankungen (z.B. Ulcus cruris/ offenes Bein)	

Nr.	Versorgungsschwerpunkte im Bereich Klinik für Viszeral-, Thorax-, Gefäß- und Kinderchirurgie:	Kommentar / Erläuterung:
VC21	Endokrine Chirurgie	
VC00	Kinderchirurgie	
VC11	Lungenchirurgie	
VC22	Magen-Darm-Chirurgie	
VC55	Minimal-invasive laparoskopische Operationen	
VC17	Offen chirurgische und endovaskuläre Behandlung von Gefäßkrankungen	
VC15	Thorakoskopische Eingriffe	
VC24	Tumorchirurgie	

B-[4].3 Medizinisch-pflegerische Leistungsangebote [Klinik für Viszeral-, Thorax-, Gefäß- und Kinderchirurgie]

Nr.	Medizinisch-pflegerisches Leistungsangebot:	Kommentar / Erläuterung:
MP00	Stromtherapie/ -beratung	
MP00	Wundmanagement	

B-[4].4 Nicht-medizinische Serviceangebote [Klinik für Viszeral-, Thorax-, Gefäß- und Kinderchirurgie]

trifft nicht zu / entfällt

B-[4].5 Fallzahlen der Organisationseinheit / Fachabteilung

Vollstationäre Fallzahl:

2552

B-[4].6 Diagnosen nach ICD

B-[4].6.1 Hauptdiagnosen nach ICD

Rang	ICD-10- Ziffer* (3-stellig):	Fallzahl:	Umgangssprachliche Bezeichnung:
------	---------------------------------	-----------	---------------------------------

Rang	ICD-10- Ziffer* (3-stellig):	Fallzahl:	Umgangssprachliche Bezeichnung:
1	K40	192	Leistenbruch (Hernie)
2	S06	161	Verletzung des Schädelinneren (bei Kindern)
3	K80	158	Gallensteinleiden
4	C18	155	Dickdarmkrebs im Bereich des Grimmdarms (Kolon)
5	I70	145	Verkalkung der Schlagadern - Arteriosklerose
6	C20	128	Dickdarmkrebs im Bereich des Mastdarms - Rektumkrebs
7	K35	90	Akute Blinddarmentzündung
8	K42	77	Nabelbruch (Hernie)
9	K57	72	Krankheit des Dickdarms mit vielen kleinen Ausstülpungen der Schleimhaut - Divertikulose
10	E04	55	Sonstige Form einer Schilddrüsenvergrößerung ohne Überfunktion der Schilddrüse

* Hauptdiagnose gemäß der jeweils geltenden Fassung der Deutschen Kodierrichtlinien

B-[4].6.2 Weitere Kompetenzdiagnosen

keine Angaben

B-[4].7 Prozeduren nach OPS

B-[4].7.1 Durchgeführte Prozeduren nach OPS

Rang	OPS-301 Ziffer (4-stellig):	Anzahl:	Umgangssprachliche Bezeichnung:
1	5-530	199	Operativer Verschluss eines Leistenbruchs (Hernie)
2	5-511	173	Operative Entfernung der Gallenblase
3	1-650	159	Untersuchung des Dickdarms durch eine Spiegelung - Koloskopie
4	5-534	117	Operativer Verschluss eines Nabelbruchs (Hernie)
5	5-469	110	Sonstige Operation am Darm
6	8-836	106	Behandlung an einem Gefäß über einen Schlauch (Katheter)
7	5-470	94	Operative Entfernung des Blinddarms
8	5-069	81	Sonstige Operation an Schilddrüse bzw. Nebenschilddrüsen
9	5-640	80	Operation an der Vorhaut des Penis
10	5-380	58	Operative Eröffnung von Blutgefäßen bzw. Entfernung eines Blutgerinnsels

B-[4].7.2 Weitere Kompetenzprozeduren

Rang	OPS-Ziffer (4-6-stellig):	Anzahl:	Umgangssprachliche Bezeichnung:
1	5-322	22	Operative Entfernung von Lungengewebe, ohne Beachtung der Grenzen innerhalb der Lunge

B-[4].8 Ambulante Behandlungsmöglichkeiten

Nr:	Art der Ambulanz:	Bezeichnung der Ambulanz:	Nr. / Leistung:	Kommentar / Erläuterung:
AM05	Ermächtigung zur ambulanten Behandlung nach § 116a SGB V	Gefäßchirurgie	• Arterielle Gefäßchirurgie nach angiologischer Vordiagnostik und Behandlung von chirurgischen Problemfällen (VX00)	
AM05	Ermächtigung zur ambulanten Behandlung nach § 116a SGB V	Koloproktologie	• Onkologische Nachbetreuung der Rektum-, Anal- und Kolonkarzinome, Stromaberatung und -betreuung, Proktologie (VX00)	
AM05	Ermächtigung zur ambulanten Behandlung nach § 116a SGB V	Kinderchirurgie	• Kinderchirurgie (VK31)	

B-[4].9 Ambulante Operationen nach § 115b SGB V

Rang	OPS-Ziffer (4-stellig):	Anzahl:	Umgangssprachliche Bezeichnung:
1	1-650	635	Untersuchung des Dickdarms durch eine Spiegelung - Koloskopie
2	5-452	49	Operative Entfernung oder Zerstörung von erkranktem Gewebe des Dickdarms
3	1-444	23	Entnahme einer Gewebeprobe (Biopsie) aus dem unteren Verdauungstrakt bei einer Spiegelung
4	5-399	14	Andere Operationen an Blutgefäßen (Portanlage)
5	5-530	9	Operativer Verschluss eines Leistenbruchs (Hernie)
6	5-534	6	Operativer Verschluss eines Nabelbruchs (Hernie)

Rang	OPS-Ziffer (4-stellig):	Anzahl:	Umgangssprachliche Bezeichnung:
7	5-385	<= 5	Operatives Verfahren zur Entfernung von Krampfadern aus dem Bein
7	5-401	<= 5	Operative Entfernung einzelner Lymphknoten bzw. Lymphgefäße
7	5-492	<= 5	Operative Entfernung oder Zerstörung von erkranktem Gewebe im Bereich des Darmausganges
7	5-640	<= 5	Operation an der Vorhaut des Penis

B-[4].10 Zulassung zum Durchgangs-Arztverfahren der Berufsgenossenschaft

trifft nicht zu / entfällt

B-[4].11 Apparative Ausstattung

Nr.	Vorhandene Geräte:	Umgangssprachliche Bezeichnung:	24h:	Kommentar / Erläuterung:
AA12	Gastroenterologisches Endoskop	Gerät zur Magen-Darm-Spiegelung	Ja	
AA53	Laparoskop	Bauchhöhlenspiegelungsgerät	Ja	
AA55	MIC-Einheit (Minimalinvasive Chirurgie)	Minimal in den Körper eindringende, also gewebeschonende Chirurgie	Ja	

B-[4].12 Personelle Ausstattung

B-[4].12.1 Ärzte und Ärztinnen:

	Anzahl	Kommentar/ Erläuterung
Ärzte und Ärztinnen insgesamt (außer Belegärzte und Belegärztinnen)	11 Vollkräfte	
davon Fachärzte und Fachärztinnen	11 Vollkräfte	
Belegärzte und Belegärztinnen (nach § 121 SGB V)	0 Personen	

Ärztliche Fachexpertise der Abteilung:

Nr.	Facharztbezeichnung:	Kommentar / Erläuterung:
AQ06	Allgemeine Chirurgie	

Nr.	Facharztbezeichnung:	Kommentar / Erläuterung:
AQ07	Gefäßchirurgie	
AQ09	Kinderchirurgie	
AQ12	Thoraxchirurgie	
AQ13	Viszeralchirurgie	

B-[4].12.2 Pflegepersonal:

	Anzahl	Ausbildungsdauer	Kommentar/ Erläuterung
Gesundheits- und Krankenpfleger und Gesundheits- und Krankenpflegerinnen	19,3 Vollkräfte	3 Jahre	
Gesundheits- und Kinderkrankenpfleger und Gesundheits- und Kinderkrankenpflegerinnen	0 Vollkräfte	3 Jahre	
Altenpfleger und Altenpflegerinnen	0 Vollkräfte	3 Jahre	
Pflegeassistenten und Pflegeassistentinnen	0 Vollkräfte	2 Jahre	
Krankenpflegehelfer und Krankenpflegehelferinnen	0,8 Vollkräfte	1 Jahr	
Pflegehelfer und Pflegehelferinnen	0 Vollkräfte	ab 200 Std. Basiskurs	
Entbindungspfleger und Hebammen	0 Personen	3 Jahre	
Operationstechnische Assistenten und Operationstechnische Assistentinnen	0 Vollkräfte	3 Jahre	

Pflegerische Fachexpertise der Abteilung:

Nr.	Anerkannte Fachweiterbildung/ zusätzlicher akademischer Abschluss:	Kommentar / Erläuterung:
PQ05	Leitung von Stationen oder Funktionseinheiten	

Nr.	Zusatzqualifikation:	Kommentar / Erläuterung:
ZP08	Kinästhetik	
ZP12	Praxisanleitung	

B-[4].12.3 Spezielles therapeutisches Personal:

keine Angaben

B-[5] Fachabteilung Klinik für Urologie, Kinderurologie und onkologische Urologie

B-[5].1 Name der Organisationseinheit/Fachabteilung

Klinik für Urologie, Kinderurologie und onkologische Urologie

Art der Abteilung:

Hauptabteilung

Fachabteilungsschlüssel:

2200

Hausanschrift:

Maria-Grollmuß-Straße 10

02977 Hoyerswerda

Telefon:

03571 / 44 - 3488

Fax:

03571 / 44 - 2306

E-Mail:

uro@klinikumhoyerswerda.de

Chefärztinnen/-ärzte:

Titel:	Name, Vorname:	Funktion:	Tel. Nr., Email:	Sekretariat:	Belegarzt / KH-Arzt:
Dr. med.	Franzen, Bernd	Chefarzt			KH-Arzt

B-[5].2 Versorgungsschwerpunkte [Klinik für Urologie, Kinderurologie und onkologische Urologie]

Nr.	Versorgungsschwerpunkte im Bereich Klinik für Urologie, Kinderurologie und onkologische Urologie:	Kommentar / Erläuterung:
VU00	Andrologie	chronische Beckenschmerzen, Unfruchtbarkeit

Nr.	Versorgungsschwerpunkte im Bereich Klinik für Urologie, Kinderurologie und onkologische Urologie:	Kommentar / Erläuterung:
VU00	Behandlung der erektilen Dysfunktion	auch Behandlung von Penisverkrümmungen
VU00	Behandlung von Harninkontinenz	
VU00	Behandlung von unerfülltem Kinderwunsch	
VU02	Diagnostik und Therapie der Niereninsuffizienz	
VU01	Diagnostik und Therapie der tubulointerstitiellen Nierenkrankheiten	
VU03	Diagnostik und Therapie der Urolithiasis	auch minimalinvasive Verfahren
VU04	Diagnostik und Therapie sonstiger Krankheiten der Niere und des Ureters	
VU05	Diagnostik und Therapie sonstiger Krankheiten des Harnsystems	
VU07	Diagnostik und Therapie sonstiger Krankheiten des Urogenitalsystems	
VU06	Diagnostik und Therapie von Krankheiten der männlichen Genitalorgane	insbesondere Hodenbereich
VR04	Duplexsonographie	
VR03	Eindimensionale Dopplersonographie	
VR06	Endosonographie	
VU08	Kinderurologie	
VU12	Minimal-invasive endoskopische Operationen	z.B. mini-PNL
VU11	Minimal-invasive laparoskopische Operationen	
VR02	Native Sonographie	
VU09	Neuro-Urologie	Blasenfunktionstörung
VU10	Plastisch rekonstruktive Eingriffe an Niere, Harnwegen und Hamblase	z.B. Harnleiter, Blasenersatz
VU00	Refertilisierungsoperationen	Mikrochirurgisch
VU13	Tumorchirurgie	auch fortgeschrittene Stadien
VU00	Urogynäkologie	z.B. nach fehlgeschlagenen, vorangegangenen Therapieversuchen

B-[5].3 Medizinisch-pflegerische Leistungsangebote [Klinik für Urologie, Kinderurologie und onkologische Urologie]

Nr.	Medizinisch-pflegerisches Leistungsangebot:	Kommentar / Erläuterung:
MP00	Psychovegetative Intervention	

B-[5].4 Nicht-medizinische Serviceangebote [Klinik für Urologie, Kinderurologie und onkologische Urologie]

trifft nicht zu / entfällt

B-[5].5 Fallzahlen der Organisationseinheit / Fachabteilung

Vollstationäre Fallzahl:

1866

B-[5].6 Diagnosen nach ICD

B-[5].6.1 Hauptdiagnosen nach ICD

Rang	ICD-10- Ziffer* (3-stellig):	Fallzahl:	Umgangssprachliche Bezeichnung:
1	C61	417	Prostatakrebs
2	N13	289	Harnstau aufgrund einer Abflussbehinderung bzw. Harnrückfluss in Richtung Niere
3	N20	214	Stein im Nierenbecken bzw. Harnleiter
4	C67	133	Harnblasenkrebs
5	N40	90	Gutartige Vergrößerung der Prostata
6	N41	77	Entzündliche Krankheit der Prostata
7	N32	73	Sonstige Krankheit der Harnblase
8	N35	52	Verengung der Harnröhre
9	N10	42	Akute Entzündung im Bindegewebe der Nieren und an den Nierenkanälchen
10	N30	41	Entzündung der Harnblase

* Hauptdiagnose gemäß der jeweils geltenden Fassung der Deutschen Kodierrichtlinien

B-[5].6.2 Weitere Kompetenzdiagnosen

keine Angaben

B-[5].7 Prozeduren nach OPS

B-[5].7.1 Durchgeführte Prozeduren nach OPS

Rang	OPS-301 Ziffer (4-stellig):	Anzahl:	Umgangssprachliche Bezeichnung:
1	8-132	1014	Spülung oder Gabe von Medikamenten in die Harnblase
2	8-137	811	Einlegen, Wechsel bzw. Entfernung einer Harnleiterschiene
3	1-661	517	Untersuchung der Harnröhre und der Harnblase durch eine Spiegelung
4	8-542	356	Ein- oder mehrtägige Krebsbehandlung mit Chemotherapie in die Vene bzw. unter die Haut
5	1-334	287	Untersuchung von Harnttransport und Harnentleerung
6	5-573	191	Operative(r) Einschnitt, Entfernung oder Zerstörung von erkranktem Gewebe der Harnblase mit Zugang durch die Harnröhre
7	5-560	159	Erweiterung des Harnleiters bei einer Operation oder Spiegelung
8	1-464	134	Entnahme einer Gewebeprobe (Biopsie) aus den männlichen Geschlechtsorganen durch den Mastdarm
9	5-601	127	Operative Entfernung oder Zerstörung von Gewebe der Prostata durch die Harnröhre
10	5-585	125	Operativer Einschnitt in erkranktes Gewebe der Harnröhre mit Zugang durch die Harnröhre

B-[5].7.2 Weitere Kompetenzprozeduren

Rang	OPS-Ziffer (4- 6-stellig):	Anzahl:	Umgangssprachliche Bezeichnung:
1	8-110	122	Harnsteinzertrümmerung in Niere und Harnwegen durch von außen zugeführte Stoßwellen
2	5-593	15	Operation zur Anhebung des Blasenhalbes bei Blaseschwäche mit Zugang durch die Scheide

B-[5].8 Ambulante Behandlungsmöglichkeiten

trifft nicht zu / entfällt

B-[5].9 Ambulante Operationen nach § 115b SGB V

Rang	OPS-Ziffer (4-stellig):	Anzahl:	Umgangssprachliche Bezeichnung:
1	5-640	31	Operation an der Vorhaut des Penis
2	5-624	<= 5	Operative Befestigung des Hodens im Hodensack

B-[5].10 Zulassung zum Durchgangs-Arztverfahren der Berufsgenossenschaft

trifft nicht zu / entfällt

B-[5].11 Apparative Ausstattung

Nr.	Vorhandene Geräte:	Umgangssprachliche Bezeichnung:	24h:	Kommentar / Erläuterung:
AA12	Endoskop		Ja	auch flexible Instrumente
AA20	Laser		Ja	
AA21	Lithotripter (ESWL)			
AA00	Lupenbrille		Ja	
AA00	OP-Mikroskop		Ja	
AA27	Röntgengerät/Durchleuchtungsg erät		Ja	
AA29	Sonographiegerät/ Dopplersonographiegerät		Ja	
AA33	Uroflow/ Blasendruckmessung		Ja	

B-[5].12 Personelle Ausstattung

B-[5].12.1 Ärzte und Ärztinnen:

	Anzahl	Kommentar/ Erläuterung
Ärzte und Ärztinnen insgesamt (außer Belegärzte und Belegärztinnen)	6 Vollkräfte	
davon Fachärzte und Fachärztinnen	4 Vollkräfte	
Belegärzte und Belegärztinnen (nach § 121 SGB V)	0 Personen	

Ärztliche Fachexpertise der Abteilung:

Nr.	Facharztbezeichnung:	Kommentar / Erläuterung:
AQ60	Urologie	

Nr.	Zusatzweiterbildung (fakultativ):	Kommentar / Erläuterung:
ZF00	Urologische Chirurgie	

B-[5].12.2 Pflegepersonal:

	Anzahl	Ausbildungsdauer	Kommentar/ Erläuterung
Gesundheits- und Krankenpfleger und Gesundheits- und Krankenpflegerinnen	10,5 Vollkräfte	3 Jahre	
Gesundheits- und Kinderkrankenschwester und Gesundheits- und Kinderkrankenschwestern	0 Vollkräfte	3 Jahre	
Altenpfleger und Altenpflegerinnen	0 Vollkräfte	3 Jahre	
Pflegeassistenten und Pflegeassistentinnen	0 Vollkräfte	2 Jahre	
Krankenpflegehelfer und Krankenpflegehelferinnen	0 Vollkräfte	1 Jahr	
Pflegehelfer und Pflegehelferinnen	0 Vollkräfte	ab 200 Std. Basiskurs	
Entbindungspfleger und Hebammen	0 Personen	3 Jahre	
Operationstechnische Assistenten und Operationstechnische Assistentinnen	0 Vollkräfte	3 Jahre	

Pflegerische Fachexpertise der Abteilung:

Nr.	Anerkannte Fachweiterbildung/ zusätzlicher akademischer Abschluss:	Kommentar / Erläuterung:
PQ05	Leitung von Stationen oder Funktionseinheiten	

B-[5].12.3 Spezielles therapeutisches Personal:

keine Angaben

B-[6] Fachabteilung Klinik für Gynäkologie und Geburtshilfe

B-[6].1 Name der Organisationseinheit/Fachabteilung

Klinik für Gynäkologie und Geburtshilfe

Art der Abteilung:

Hauptabteilung

Fachabteilungsschlüssel:

2400

Hausanschrift:

Maria-Grollmuß-Straße 10

02977 Hoyersweda

Telefon:

03571 / 44 - 5511

Fax:

03571 / 44 - 5556

E-Mail:

gyn@klinikumhoyerswerda.de

Chefärztinnen/-ärzte:

Titel:	Name, Vorname:	Funktion:	Tel. Nr., Email:	Sekretariat:	Belegarzt / KH-Arzt:
Dr. med.	Lürmann, Knut	Chefarzt			KH-Arzt

B-[6].2 Versorgungsschwerpunkte [Klinik für Gynäkologie und Geburtshilfe]

Nr.	Versorgungsschwerpunkte im Bereich Klinik für Gynäkologie und Geburtshilfe:	Kommentar / Erläuterung:
VX00	4D-Sonographie	
VG10	Betreuung von Risikoschwangerschaften	
VG08	Diagnostik und Therapie gynäkologischer Tumoren (Zervix-, Corpus-, Ovarial-, Vulva-, Vaginalkarzinom)	

Nr.	Versorgungsschwerpunkte im Bereich Klinik für Gynäkologie und Geburtshilfe:	Kommentar / Erläuterung:
VG01	Diagnostik und Therapie von bösartigen Tumoren der Brustdrüse	
VG13	Diagnostik und Therapie von entzündlichen Krankheiten der weiblichen Beckenorgane	
VG02	Diagnostik und Therapie von gutartigen Tumoren der Brustdrüse	
VG11	Diagnostik und Therapie von Krankheiten während der Schwangerschaft, der Geburt und des Wochenbettes	
VG14	Diagnostik und Therapie von nichtentzündlichen Krankheiten des weiblichen Genitaltraktes	
VG03	Diagnostik und Therapie von sonstigen Erkrankungen der Brustdrüse	
VR03	Eindimensionale Dopplersonographie	
VG05	Endoskopische Operationen (Laparoskopie, Hysteroskopie)	
VG12	Geburtshilffiche Operationen	
VG06	Gynäkologische Abdominalchirurgie	
VG07	Inkontinenzchirurgie	
VG04	Kosmetische/ plastische Mammachirurgie	
VR02	Native Sonographie	
VG09	Pränataldiagnostik und Therapie	
VG15	Spezialsprechstunde	Mammasprechstunde

B-[6].3 Medizinisch-pflegerische Leistungsangebote [Klinik für Gynäkologie und Geburtshilfe]

Nr.	Medizinisch-pflegerisches Leistungsangebot:	Kommentar / Erläuterung:
MP02	Akupunktur	Geburtshilfe
MP19	Geburtsvorbereitungskurse	durch niedergelassene Hebammen
MP65	Spezielles Leistungsangebot für Eltern und Familien	z.B. Babymassagekurs
MP41	Spezielles Leistungsangebot von Hebammen	Wassergeburten, alternative Geburtsmethoden
MP43	Stillberatung	stationär und durch niedergelassene Hebammen

Nr.	Medizinisch-pflegerisches Leistungsangebot:	Kommentar / Erläuterung:
MP50	Wochenbettgymnastik	

B-[6].4 Nicht-medizinische Serviceangebote [Klinik für Gynäkologie und Geburtshilfe]

Nr.	Serviceangebot:	Kommentar / Erläuterung:
SA49	Fortbildungsangebote/Informationsveranstaltungen	für Schwangere,n Führungen Geburtensaal, Info-Abende
SA07	Rooming-In	

B-[6].5 Fallzahlen der Organisationseinheit / Fachabteilung

Vollstationäre Fallzahl:

2042

B-[6].6 Diagnosen nach ICD

B-[6].6.1 Hauptdiagnosen nach ICD

Rang	ICD-10- Ziffer* (3-stellig):	Fallzahl:	Umgangssprachliche Bezeichnung:
1	C50	245	Brustkrebs
2	D25	140	Gutartiger Tumor der Gebärmuttermuskulatur
3	N80	73	Gutartige Wucherung der Gebärmutter Schleimhaut außerhalb der Gebärmutter
4	C56	62	Eierstockkrebs
5	O60	47	Vorzeitige Wehen und Entbindung
6	N81	43	Vorfall der Scheide bzw. der Gebärmutter
7	C54	36	Gebärmutterkrebs
8	D27	34	Gutartiger Eierstocktumor
9	O24	32	Zuckerkrankheit in der Schwangerschaft
10	P08	24	Störung aufgrund langer Schwangerschaftsdauer oder hohem Geburtsgewicht

* Hauptdiagnose gemäß der jeweils geltenden Fassung der Deutschen Kodierrichtlinien

B-[6].6.2 Weitere Kompetenzdiagnosen

keine Angaben

B-[6].7 Prozeduren nach OPS

B-[6].7.1 Durchgeführte Prozeduren nach OPS

Rang	OPS-301 Ziffer (4-stellig):	Anzahl:	Umgangssprachliche Bezeichnung:
1	8-910	237	Regionale Schmerzbehandlung durch Einbringen eines Betäubungsmittels in einen Spalraum im Wirbelkanal (Epiduralraum)
2	5-683	208	Vollständige operative Entfernung der Gebärmutter
3	8-542	202	Ein- oder mehrtägige Krebsbehandlung mit Chemotherapie in die Vene bzw. unter die Haut
4	5-704	93	Operative Raffung der Scheidenwand bzw. Straffung des Beckenbodens mit Zugang durch die Scheide
5	5-741	84	Kaiserschnitt mit Schnitt oberhalb des Gebärmutterhalses bzw. durch den Gebärmutterkörper
6	5-657	66	Operatives Lösen von Verwachsungen an Eierstock und Eileitern ohne Zuhilfenahme von Geräten zur optischen Vergrößerung
7	5-653	53	Operative Entfernung des Eierstocks und der Eileiter
8	5-572	49	Operatives Anlegen einer Verbindung zwischen Harnblase und Bauchhaut zur künstlichen Harnableitung
9	1-471	48	Entnahme einer Gewebeprobe (Biopsie) aus der Gebärmutter Schleimhaut ohne operativen Einschnitt
9	5-681	48	Operative Entfernung und Zerstörung von erkranktem Gewebe der Gebärmutter

B-[6].7.2 Weitere Kompetenzprozeduren

Rang	OPS-Ziffer (4- 6-stellig):	Anzahl:	Umgangssprachliche Bezeichnung:
1	5-871	30	Operative brusterhaltende Entfernung von Brustdrüsengewebe mit Entfernung von Achsellymphknoten
2	5-870	27	Operative brusterhaltende Entfernung von Brustdrüsengewebe ohne Entfernung von Achsellymphknoten
3	5-886	10	Sonstige wiederherstellende Operation an der Brustdrüse

B-[6].8 Ambulante Behandlungsmöglichkeiten

Nr:	Art der Ambulanz:	Bezeichnung der Ambulanz:	Nr. / Leistung:	Kommentar / Erläuterung:
AM05	Ermächtigung zur ambulanten Behandlung nach § 116a SGB V	Gynäkologie	• Planung der Geburtsleitung, Behandlung gynäkologischer Problemfälle, Behandlung von Problemfällen der gynäkologischen Endokrinologie und Sterilität (VX00)	

B-[6].9 Ambulante Operationen nach § 115b SGB V

Rang	OPS-Ziffer (4-stellig):	Anzahl:	Umgangssprachliche Bezeichnung:
1	5-690	35	Operative Zerstörung des oberen Anteils der Gebärmutter Schleimhaut - Ausschabung
2	1-471	27	Entnahme einer Gewebeprobe (Biopsie) aus der Gebärmutter Schleimhaut ohne operativen Einschnitt
3	5-399	22	Andere Operationen an Blutgefäßen (Portanlage)
4	1-672	21	Untersuchung der Gebärmutter durch eine Spiegelung
4	5-751	21	Ausschabung zur Beendigung der Schwangerschaft
6	5-870	19	Operative brusterhaltende Entfernung von Brustdrüsengewebe ohne Entfernung von Achsellymphknoten
7	1-694	16	Untersuchung des Bauchraums bzw. seiner Organe durch eine Spiegelung
8	5-401	<= 5	Operative Entfernung einzelner Lymphknoten bzw. Lymphgefäße
8	5-651	<= 5	Operative Entfernung oder Zerstörung von Gewebe des Eierstocks
8	5-671	<= 5	Operative Entnahme einer kegelförmigen Gewebeprobe aus dem Gebärmutterhals

B-[6].10 Zulassung zum Durchgangs-Arztverfahren der Berufsgenossenschaft

trifft nicht zu / entfällt

B-[6].11 Apparative Ausstattung

Nr.	Vorhandene Geräte:	Umgangssprachliche Bezeichnung:	24h:	Kommentar / Erläuterung:
AA62	3-D/4-D-Ultraschallgerät		Ja	
AA00	CTG-Geräte		Ja	

Nr.	Vorhandene Geräte:	Umgangssprachliche Bezeichnung:	24h:	Kommentar / Erläuterung:
AA12	Endoskop		Ja	
AA23	Mammographiegerät	Röntengerät für die weibliche Brustdrüse	Ja	Zusammenarbeit Radiologie
AA29	Sonographiegerät/ Dopplersonographiegerät		Ja	

B-[6].12 Personelle Ausstattung

B-[6].12.1 Ärzte und Ärztinnen:

	Anzahl	Kommentar/ Erläuterung
Ärzte und Ärztinnen insgesamt (außer Belegärzte und Belegärztinnen)	5 Vollkräfte	
davon Fachärzte und Fachärztinnen	2 Vollkräfte	
Belegärzte und Belegärztinnen (nach § 121 SGB V)	0 Personen	

Ärztliche Fachexpertise der Abteilung:

Nr.	Facharztbezeichnung:	Kommentar / Erläuterung:
AQ14	Frauenheilkunde und Geburtshilfe	

B-[6].12.2 Pflegepersonal:

	Anzahl	Ausbildungsdauer	Kommentar/ Erläuterung
Gesundheits- und Krankenpfleger und Gesundheits- und Krankenpflegerinnen	13,4 Vollkräfte	3 Jahre	
Gesundheits- und Kinderkrankenpfleger und Gesundheits- und Kinderkrankenpflegerinnen	4 Vollkräfte	3 Jahre	
Altenpfleger und Altenpflegerinnen	0 Vollkräfte	3 Jahre	

	Anzahl	Ausbildungsdauer	Kommentar/ Erläuterung
Pflegeassistenten und Pflegeassistentinnen	0 Vollkräfte	2 Jahre	
Krankenpflegehelfer und Krankenpflegehelferinnen	1 Vollkräfte	1 Jahr	
Pflegehelfer und Pflegehelferinnen	0 Vollkräfte	ab 200 Std. Basiskurs	
Entbindungspfleger und Hebammen	6 Personen	3 Jahre	
Operationstechnische Assistenten und Operationstechnische Assistentinnen	0 Vollkräfte	3 Jahre	

B-[6].12.3 Spezielles therapeutisches Personal:

keine Angaben

B-[7] Fachabteilung Hals-Nasen-Ohren-Klinik

B-[7].1 Name der Organisationseinheit/Fachabteilung

Hals-Nasen-Ohren-Klinik

Art der Abteilung:

Hauptabteilung

Fachabteilungsschlüssel:

2600

Hausanschrift:

Maria-Grollmuß-Straße 10

02977 Hoyerswerda

Telefon:

03571 / 44 - 3316

Fax:

03571 / 44 - 2433

E-Mail:

hno@klinikumhoyerswerda.de

Chefärztinnen/-ärzte:

Titel:	Name, Vorname:	Funktion:	Tel. Nr., Email:	Sekretariat:	Belegarzt / KH-Arzt:
	Pollack, John-Chris	Chefarzt			KH-Arzt

B-[7].2 Versorgungsschwerpunkte [Hals-Nasen-Ohren-Klinik]

Nr.	Versorgungsschwerpunkte im Bereich Hals-Nasen-Ohren-Klinik:	Kommentar / Erläuterung:
VH14	Diagnostik und Therapie der Krankheiten der Mundhöhle	
VH15	Diagnostik und Therapie von Erkrankungen der Kopfspeicheldrüsen	
VH10	Diagnostik und Therapie von Erkrankungen der Nasennebenhöhlen	
VH16	Diagnostik und Therapie von Erkrankungen des Kehlkopfes	

Nr.	Versorgungsschwerpunkte im Bereich Hals-Nasen-Ohren-Klinik:	Kommentar / Erläuterung:
VH08	Diagnostik und Therapie von Infektionen der oberen Atemwege	
VH01	Diagnostik und Therapie von Krankheiten des äußeren Ohres	
VH03	Diagnostik und Therapie von Krankheiten des Innenohres	
VH02	Diagnostik und Therapie von Krankheiten des Mittelohres und des Warzenfortsatzes	
VH19	Diagnostik und Therapie von Tumoren im Bereich der Ohren	
VH18	Diagnostik und Therapie von Tumoren im Kopf-Hals-Bereich	
VH20	Interdisziplinäre Tumornachsorge	
VH04	Mittelohrchirurgie (Hörverbesserung, Implantierbare Hörgeräte)	außer implantierbare Hörgeräte
VH06	Operative Fehlbildungskorrektur des Ohres	
VH13	Plastisch-rekonstruktive Chirurgie	
VH22	Rekonstruktive Chirurgie im Bereich der Ohren	
VH07	Schwindeldiagnostik und -therapie	
VH09	Sonstige Krankheiten der oberen Atemwege	

B-[7].3 Medizinisch-pflegerische Leistungsangebote [Hals-Nasen-Ohren-Klinik]

Nr.	Medizinisch-pflegerisches Leistungsangebot:	Kommentar / Erläuterung:
MP00	Spezielle Angebote zur Anleitung und Beratung von Patienten und Angehörigen	für Patienten mit Tracheostoma
MP40	Spezielle Entspannungstherapie	

B-[7].4 Nicht-medizinische Serviceangebote [Hals-Nasen-Ohren-Klinik]

trifft nicht zu / entfällt

B-[7].5 Fallzahlen der Organisationseinheit / Fachabteilung

Vollstationäre Fallzahl:

1341

B-[7].6 Diagnosen nach ICD

B-[7].6.1 Hauptdiagnosen nach ICD

Rang	ICD-10- Ziffer* (3-stellig):	Fallzahl:	Umgangssprachliche Bezeichnung:
1	H81	257	Störung des Gleichgewichtsorgans
2	J35	159	Anhaltende (chronische) Krankheit der Gaumen- bzw. Rachenmandeln
3	H91	139	Sonstiger Hörverlust
4	J34	122	Sonstige Krankheit der Nase bzw. der Nasennebenhöhlen
5	H93	85	Sonstige Krankheit des Ohres
6	R04	80	Blutung aus den Atemwegen
7	R13	75	Schluckstörungen
8	J32	56	Anhaltende (chronische) Nasennebenhöhlenentzündung
9	K14	36	Krankheit der Zunge
10	J37	29	Anhaltende (chronische) Entzündung des Kehlkopfes bzw. der Luftröhre

* Hauptdiagnose gemäß der jeweils geltenden Fassung der Deutschen Kodierrichtlinien

B-[7].6.2 Weitere Kompetenzdiagnosen

keine Angaben

B-[7].7 Prozeduren nach OPS

B-[7].7.1 Durchgeführte Prozeduren nach OPS

Rang	OPS-301 Ziffer (4-stellig):	Anzahl:	Umgangssprachliche Bezeichnung:
1	5-281	137	Operative Entfernung der Gaumenmandeln (ohne Entfernung der Rachenmandel) - Tonsillektomie ohne Adenotomie
2	1-610	128	Untersuchung des Kehlkopfes durch eine Spiegelung
3	1-611	120	Untersuchung des Rachens durch eine Spiegelung
4	1-630	118	Untersuchung der Speiseröhre durch eine Spiegelung
5	5-214	113	Operative Entfernung bzw. Wiederherstellung der Nasenscheidewand
6	5-250	72	Operativer Einschnitt, Entfernung oder Zerstörung von erkranktem Gewebe der Zunge
7	5-221	65	Operation an der Kieferhöhle
8	5-215	61	Operation an der unteren Nasenmuschel

Rang	OPS-301 Ziffer (4-stellig):	Anzahl:	Umgangssprachliche Bezeichnung:
9	5-222	51	Operation am Siebbein bzw. an der Keilbeinhöhle
10	5-292	50	Operative Entfernung oder Zerstörung von erkranktem Gewebe des Rachens

B-[7].7.2 Weitere Kompetenzprozeduren

keine Angaben

B-[7].8 Ambulante Behandlungsmöglichkeiten

Nr:	Art der Ambulanz:	Bezeichnung der Ambulanz:	Nr. / Leistung:	Kommentar / Erläuterung:
AM05	Ermächtigung zur ambulanten Behandlung nach § 116a SGB V	HNO	• Behandlung von Problemfällen (VX00)	

B-[7].9 Ambulante Operationen nach § 115b SGB V

Rang	OPS-Ziffer (4-stellig):	Anzahl:	Umgangssprachliche Bezeichnung:
1	5-285	116	Operative Entfernung der Rachenmandeln bzw. ihrer Wucherungen (ohne Entfernung der Gaumenmandeln)
2	5-200	44	Operativer Einschnitt in das Trommelfell
3	5-216	33	Operatives Einrichten (Reposition) eines Nasenbruchs
4	5-184	22	Operative Korrektur absteher Ohren
5	5-194	16	Operativer Verschluss des Trommelfells (Typ I)
6	1-502	<= 5	Entnahme einer Gewebeprobe (Biopsie) aus Muskeln bzw. Weichteilen durch operativen Einschnitt
6	1-586	<= 5	Entnahme einer Gewebeprobe (Biopsie) aus Lymphknoten durch operativen Einschnitt
6	5-401	<= 5	Operative Entfernung einzelner Lymphknoten bzw. Lymphgefäße

B-[7].10 Zulassung zum Durchgangs-Arztverfahren der Berufsgenossenschaft

trifft nicht zu / entfällt

B-[7].11 Apparative Ausstattung

Nr.	Vorhandene Geräte:	Umgangssprachliche Bezeichnung:	24h:	Kommentar / Erläuterung:
AA02	Audiometrie-Labor			

B-[7].12 Personelle Ausstattung

B-[7].12.1 Ärzte und Ärztinnen:

	Anzahl	Kommentar/ Erläuterung
Ärzte und Ärztinnen insgesamt (außer Belegärzte und Belegärztinnen)	2 Vollkräfte	
davon Fachärzte und Fachärztinnen	1 Vollkräfte	
Belegärzte und Belegärztinnen (nach § 121 SGB V)	0 Personen	

Ärztliche Fachexpertise der Abteilung:

Nr.	Facharztbezeichnung:	Kommentar / Erläuterung:
AQ18	Hals-Nasen-Ohrenheilkunde	

B-[7].12.2 Pflegepersonal:

	Anzahl	Ausbildungsdauer	Kommentar/ Erläuterung
Gesundheits- und Krankenpfleger und Gesundheits- und Krankenpflegerinnen	8,4 Vollkräfte	3 Jahre	
Gesundheits- und Kinderkrankenpfleger und Gesundheits- und Kinderkrankenpflegerinn en	0 Vollkräfte	3 Jahre	

	Anzahl	Ausbildungsdauer	Kommentar/ Erläuterung
Altenpfleger und Altenpflegerinnen	0 Vollkräfte	3 Jahre	
Pflegeassistenten und Pflegeassistentinnen	0 Vollkräfte	2 Jahre	
Krankenpflegehelfer und Krankenpflegehelferinnen	0 Vollkräfte	1 Jahr	
Pflegehelfer und Pflegehelferinnen	0 Vollkräfte	ab 200 Std. Basiskurs	
Entbindungspfleger und Hebammen	0 Personen	3 Jahre	
Operationstechnische Assistenten und Operationstechnische Assistentinnen	0 Vollkräfte	3 Jahre	
Medizinisch-technische-Assistentin für Funktionsdiagnostik	0,8		Audiologie-Phoniatrie-Assistentin

Pflegerische Fachexpertise der Abteilung:

Nr.	Anerkannte Fachweiterbildung/ zusätzlicher akademischer Abschluss:	Kommentar / Erläuterung:
PQ05	Leitung von Stationen oder Funktionseinheiten	

B-[7].12.3 Spezielles therapeutisches Personal: Für die Organisationseinheit/Fachabteilung steht folgendes spezielles therapeutisches Personal zur Verfügung:

Nr.	Spezielles therapeutisches Personal:	Kommentar/ Erläuterung:
SP30	Audiologe und Audiologin/Audiologieassistent und Audiologieassistentin/Audiometrieassistent und Audiometrieassistentin/Audiometrist und Audiometristin/Hörgeräteakustiker und Hörgeräteakustikerin	

B-[8] Fachabteilung Klinik für Allergologie, Dermatologie und Dermachirurgie

B-[8].1 Name der Organisationseinheit/Fachabteilung

Klinik für Allergologie, Dermatologie und Dermachirurgie

Art der Abteilung:

Hauptabteilung

Fachabteilungsschlüssel:

3400

Hausanschrift:

Maria-Grollmuß-Straße 10

02977 Hoyerswerda

Telefon:

03571 / 44 - 2549

Fax:

03571 / 44 - 3436

E-Mail:

dr.stoermer@klinikumhoyerswerda.de

Chefärztinnen/-ärzte:

Titel:	Name, Vorname:	Funktion:	Tel. Nr., Email:	Sekretariat:	Belegarzt / KH-Arzt:
Dr. med.	Stoermer, Dietmar	Ärztlicher Direktor, Chefarzt			KH-Arzt

B-[8].2 Versorgungsschwerpunkte [Klinik für Allergologie, Dermatologie und Dermachirurgie]

Nr.	Versorgungsschwerpunkte im Bereich Klinik für Allergologie, Dermatologie und Dermachirurgie:	Kommentar / Erläuterung:
VD10	Diagnostik und Therapie sonstiger Krankheiten der Haut und Unterhaut	

Nr.	Versorgungsschwerpunkte im Bereich Klinik für Allergologie, Dermatologie und Dermachirurgie:	Kommentar / Erläuterung:
VD01	Diagnostik und Therapie von Allergien	
VD02	Diagnostik und Therapie von Autoimmunerkrankungen und HIV-assoziiierter Erkrankungen	
VD05	Diagnostik und Therapie von bullösen Dermatosen	
VD03	Diagnostik und Therapie von Hauttumoren	
VD04	Diagnostik und Therapie von Infektionen der Haut und der Unterhaut	
VD00	Diagnostik und Therapie von Insektengiftallergien	
VD09	Diagnostik und Therapie von Krankheiten der Hautanhangsgebilde	
VD08	Diagnostik und Therapie von Krankheiten der Haut und der Unterhaut durch Strahleneinwirkung	UV-Strahlen
VD06	Diagnostik und Therapie von papulosquamösen Hautkrankheiten	
VD07	Diagnostik und Therapie von Urtikaria und Erythem	

B-[8].3 Medizinisch-pflegerische Leistungsangebote [Klinik für Allergologie, Dermatologie und Dermachirurgie]

trifft nicht zu / entfällt

B-[8].4 Nicht-medizinische Serviceangebote [Klinik für Allergologie, Dermatologie und Dermachirurgie]

trifft nicht zu / entfällt

B-[8].5 Fallzahlen der Organisationseinheit / Fachabteilung

Vollstationäre Fallzahl:

1114

B-[8].6 Diagnosen nach ICD

B-[8].6.1 Hauptdiagnosen nach ICD

Rang	ICD-10- Ziffer* (3-stellig):	Fallzahl:	Umgangssprachliche Bezeichnung:
1	C44	214	Sonstiger Hautkrebs

Rang	ICD-10- Ziffer* (3-stellig):	Fallzahl:	Umgangssprachliche Bezeichnung:
2	A46	84	Wundrose - Erysipel
3	I83	60	Krampfadem der Beine
4	L40	57	Schuppenflechte - Psoriasis
5	L30	50	Sonstige Hautentzündung
6	C43	44	Schwarzer Hautkrebs - Malignes Melanom
7	T78	36	Unerwünschte Nebenwirkung
8	L97	35	Geschwür am Unterschenkel
9	L27	31	Hautentzündung durch Substanzen, die über den Mund, den Darm oder andere Zufuhr aufgenommen wurden
10	D22	30	Vermehrte, gutartige Produktion von Körperfarbstoffen durch die Pigmentzellen der Haut

* Hauptdiagnose gemäß der jeweils geltenden Fassung der Deutschen Kodierrichtlinien

B-[8].6.2 Weitere Kompetenzdiagnosen

keine Angaben

B-[8].7 Prozeduren nach OPS

B-[8].7.1 Durchgeführte Prozeduren nach OPS

Rang	OPS-301 Ziffer (4-stellig):	Anzahl:	Umgangssprachliche Bezeichnung:
1	5-895	566	Ausgedehnte operative Entfernung von erkranktem Gewebe an Haut bzw. Unterhaut
2	5-903	483	Hautverpflanzung aus dem der Wunde benachbarten Hautareal
3	5-913	95	Entfernung oberflächlicher Hautschichten
4	5-916	88	Vorübergehende Abdeckung von Weichteilverletzungen durch Haut bzw. Hautersatz
5	5-902	65	Freie Hautverpflanzung[, Empfängerstelle und Art des Transplantats]
6	5-898	54	Operation am Nagel
7	1-700	50	Untersuchung einer Allergie durch eine gezielte Auslösung einer allergischen Reaktion
8	5-385	42	Operatives Verfahren zur Entfernung von Krampfadem aus dem Bein
9	1-440	41	Entnahme einer Gewebeprobe (Biopsie) aus dem oberem Verdauungstrakt, den Gallengängen bzw. der Bauchspeicheldrüse bei einer Spiegelung
10	5-212	38	Operative Entfernung oder Zerstörung von erkranktem Gewebe der Nase

B-[8].7.2 Weitere Kompetenzprozeduren

keine Angaben

B-[8].8 Ambulante Behandlungsmöglichkeiten

Nr:	Art der Ambulanz:	Bezeichnung der Ambulanz:	Nr. / Leistung:	Kommentar / Erläuterung:
AM05	Ermächtigung zur ambulanten Behandlung nach § 116a SGB V	Dermatologie	• Diagnostik und Therapie von Haut- und Schleimhauterkrankungen einschließlich Insektengiftallergie, Phlebologie, Konsiliartätigkeit (VX00)	

B-[8].9 Ambulante Operationen nach § 115b SGB V

trifft nicht zu / entfällt

B-[8].10 Zulassung zum Durchgangs-Arztverfahren der Berufsgenossenschaft

trifft nicht zu / entfällt

B-[8].11 Apparative Ausstattung

Nr.	Vorhandene Geräte:	Umgangssprachliche Bezeichnung:	24h:	Kommentar / Erläuterung:
AA00	Auflichtmikroskop		Ja	
AA00	Kryochirurgiegerät		Ja	contact-freezing, spray-freezing
AA00	Lichttreppe		Ja	
AA29	Sonographiegerät/ Dopplersonographiegerät		Ja	für epifasciales Venensystem
AA00	UVA / UVB- Bestrahlungsliegegerät		Ja	

B-[8].12 Personelle Ausstattung

B-[8].12.1 Ärzte und Ärztinnen:

	Anzahl	Kommentar/ Erläuterung
Ärzte und Ärztinnen insgesamt (außer Belegärzte und Belegärztinnen)	4,6 Vollkräfte	
davon Fachärzte und Fachärztinnen	3,6 Vollkräfte	
Belegärzte und Belegärztinnen (nach § 121 SGB V)	0 Personen	

Ärztliche Fachexpertise der Abteilung:

Nr.	Facharztbezeichnung:	Kommentar / Erläuterung:
AQ20	Haut- und Geschlechtskrankheiten	

Nr.	Zusatzweiterbildung (fakultativ):	Kommentar / Erläuterung:
ZF03	Allergologie	

B-[8].12.2 Pflegepersonal:

	Anzahl	Ausbildungsdauer	Kommentar/ Erläuterung
Gesundheits- und Krankenpfleger und Gesundheits- und Krankenpflegerinnen	9,4 Vollkräfte	3 Jahre	
Gesundheits- und Kinderkrankenschwester und Gesundheits- und Kinderkrankenschwestern	0 Vollkräfte	3 Jahre	
Altenpfleger und Altenpflegerinnen	0 Vollkräfte	3 Jahre	
Pflegeassistenten und Pflegeassistentinnen	0 Vollkräfte	2 Jahre	
Krankenpflegehelfer und Krankenpflegehelferinnen	1 Vollkräfte	1 Jahr	
Pflegehelfer und Pflegehelferinnen	0 Vollkräfte	ab 200 Std. Basiskurs	
Entbindungspfleger und Hebammen	0 Personen	3 Jahre	

	Anzahl	Ausbildungsdauer	Kommentar/ Erläuterung
Operationstechnische Assistenten und Operationstechnische Assistentinnen	0 Vollkräfte	3 Jahre	

Pflegerische Fachexpertise der Abteilung:

Nr.	Anerkannte Fachweiterbildung/ zusätzlicher akademischer Abschluss:	Kommentar / Erläuterung:
PQ04	Intensivpflege und Anästhesie	
PQ05	Leitung von Stationen oder Funktionseinheiten	

B-[8].12.3 Spezielles therapeutisches Personal:Für die Organisationseinheit/Fachabteilung steht folgendes spezielles therapeutisches Personal zur Verfügung:

Nr.	Spezielles therapeutisches Personal:	Kommentar/ Erläuterung:
SP43	Medizinisch-technischer Assistent und Medizinisch-technische Assistentin/Funktionspersonal	

B-[9] Fachabteilung Klinik für Kardiologie und Angiologie

B-[9].1 Name der Organisationseinheit/Fachabteilung

Klinik für Kardiologie und Angiologie

Art der Abteilung:

Hauptabteilung

Fachabteilungsschlüssel:

0103

Hausanschrift:

Maria-Grollmuß-Straße 10

02977 Hoyerswerda

Telefon:

03571 / 44 - 3238

Fax:

03571 / 44 - 3434

E-Mail:

kardiologie@klinikumhoyerswerda.de

Chefärztinnen/-ärzte:

Titel:	Name, Vorname:	Funktion:	Tel. Nr., Email:	Sekretariat:	Belegarzt / KH-Arzt:
Dr. med.	Altmann, Olaf	Chefarzt			KH-Arzt

B-[9].2 Versorgungsschwerpunkte [Klinik für Kardiologie und Angiologie]

Nr.	Versorgungsschwerpunkte im Bereich Klinik für Kardiologie und Angiologie:	Kommentar / Erläuterung:
VC06	Defibrillatoreingriffe	
VI07	Diagnostik und Therapie der Hypertonie [Hochdruckkrankheit]	
VI02	Diagnostik und Therapie der pulmonalen Herzkrankheit und von Krankheiten des Lungenkreislaufes	

Nr.	Versorgungsschwerpunkte im Bereich Klinik für Kardiologie und Angiologie:	Kommentar / Erläuterung:
VI03	Diagnostik und Therapie sonstiger Formen der Herzkrankheit	Herzklappenerkrankung
VI01	Diagnostik und Therapie von ischämischen Herzkrankheiten	
VI04	Diagnostik und Therapie von Krankheiten der Arterien, Arteriolen und Kapillaren	
VI05	Diagnostik und Therapie von Krankheiten der Venen, der Lymphgefäße und der Lymphknoten	
VI08	Diagnostik und Therapie von Nierenerkrankungen	
VN02	Diagnostik und Therapie von sonstigen neurovaskulären Erkrankungen	
VN01	Diagnostik und Therapie von zerebrovaskulären Erkrankungen	
VI06	Diagnostik und Therapie von zerebrovaskulären Krankheiten	
VC05	Schrittmachereingriffe	
VX00	Stroke Unit	Behandlung von Schlaganfallpatienten

B-[9].3 Medizinisch-pflegerische Leistungsangebote [Klinik für Kardiologie und Angiologie]

Nr.	Medizinisch-pflegerisches Leistungsangebot:	Kommentar / Erläuterung:
MP59	Gedächtnistraining/Hirnleistungstraining/Kognitives Training/ Konzentrationstraining	
MP66	Spezielles Leistungsangebot für neurologisch erkrankte Personen	

B-[9].4 Nicht-medizinische Serviceangebote [Klinik für Kardiologie und Angiologie]

trifft nicht zu / entfällt

B-[9].5 Fallzahlen der Organisationseinheit / Fachabteilung

Vollstationäre Fallzahl:

2713

B-[9].6 Diagnosen nach ICD

B-[9].6.1 Hauptdiagnosen nach ICD

Rang	ICD-10- Ziffer* (3-stellig):	Fallzahl:	Umgangssprachliche Bezeichnung:
1	I25	715	Herzkrankheit durch anhaltende (chronische) Durchblutungsstörungen des Herzens
2	I50	301	Herzschwäche
3	I20	233	Anfallsartige Enge und Schmerzen in der Brust - Angina pectoris
4	I21	216	Akuter Herzinfarkt
5	I48	176	Herzrhythmusstörung, ausgehend von den Vorhöfen des Herzens
6	I11	116	Bluthochdruck mit Herzkrankheit
7	I63	102	Schlaganfall durch Verschluss eines Blutgefäßes im Gehirn - Hirninfarkt
8	R55	91	Ohnmachtsanfall bzw. Kollaps
9	G45	55	Kurzzeitige Durchblutungsstörung des Gehirns (TIA) bzw. verwandte Störungen
9	I10	55	Bluthochdruck ohne bekannte Ursache

* Hauptdiagnose gemäß der jeweils geltenden Fassung der Deutschen Kodierrichtlinien

B-[9].6.2 Weitere Kompetenzdiagnosen

keine Angaben

B-[9].7 Prozeduren nach OPS

B-[9].7.1 Durchgeführte Prozeduren nach OPS

Rang	OPS-301 Ziffer (4-stellig):	Anzahl:	Umgangssprachliche Bezeichnung:
1	1-275	1668	Untersuchung der linken Herzhälfte mit einem über die Schlagader ins Herz gelegten Schlauch (Katheter)
2	8-837	1478	Behandlung am Herzen bzw. den Herzkranzgefäßen mit Zugang über einen Schlauch (Katheter)
3	1-710	373	Messung der Lungenfunktion in einer luftdichten Kabine - Ganzkörperplethysmographie
4	1-711	346	Bestimmung der Menge von Kohlenmonoxid, die durch die Lunge aufgenommen und abgegeben wird
5	3-200	276	Computertomographie (CT) des Schädels ohne Kontrastmittel
6	3-052	255	Ultraschall des Herzens (Echokardiographie) von der Speiseröhre aus - TEE
7	1-207	156	Messung der Gehirnströme - EEG

Rang	OPS-301 Ziffer (4-stellig):	Anzahl:	Umgangssprachliche Bezeichnung:
8	1-632	111	Untersuchung der Speiseröhre, des Magens und des Zwölffingerdarms durch eine Spiegelung
9	3-820	107	Kernspintomographie (MRT) des Schädels mit Kontrastmittel
10	3-80x	98	Sonstige Kernspintomographie (MRT) ohne Kontrastmittel

B-[9].7.2 Weitere Kompetenzprozeduren

Rang	OPS-Ziffer (4- 6-stellig):	Anzahl:	Umgangssprachliche Bezeichnung:
1	5-377	83	Einsetzen eines Herzschrittmachers bzw. eines Impulsgebers (Defibrillator)
2	5-378	53	Entfernung, Wechsel bzw. Korrektur eines Herzschrittmachers oder Defibrillators

B-[9].8 Ambulante Behandlungsmöglichkeiten

Nr:	Art der Ambulanz:	Bezeichnung der Ambulanz:	Nr. / Leistung:	Kommentar / Erläuterung:
AM05	Ermächtigung zur ambulanten Behandlung nach § 116a SGB V	Kardiologie	• Kontrolle spezieller Herzschrittmacher und Defibrillatoren, Konsiliartätigkeit bei Problempatienten (VX00)	
AM05	Ermächtigung zur ambulanten Behandlung nach § 116a SGB V	Angiologie	• Behandlung angiologischer Problemfälle (VX00)	ab 2009

B-[9].9 Ambulante Operationen nach § 115b SGB V

Rang	OPS-Ziffer (4-stellig):	Anzahl:	Umgangssprachliche Bezeichnung:
1	1-275	81	Untersuchung der linken Herzhälfte mit einem über die Schlagader ins Herz gelegten Schlauch (Katheter)

B-[9].10 Zulassung zum Durchgangs-Arztverfahren der Berufsgenossenschaft

trifft nicht zu / entfällt

B-[9].11 Apparative Ausstattung

Nr.	Vorhandene Geräte:	Umgangssprachliche Bezeichnung:	24h:	Kommentar / Erläuterung:
AA01	Angiographiegerät/DSA	Gerät zur Gefäßdarstellung	Ja	
AA03	Belastungs-EKG/ Ergometrie		Ja	
AA40	Defibrillator	Gerät zur Behandlung von lebensbedrohlichen Herzrhythmusstörungen	Ja	
AA10	Elektroenzephalographiegerät (EEG)		Ja	
AA13	Geräte der invasiven Kardiologie (z.B. Herzkatheterlabor, Ablationsgenerator, Kardioversionsgerät, Herzschrittmacherlabor)		Ja	
AA14	Geräte für Nierenersatzverfahren (Hämofiltration, Dialyse, Peritonealdialyse)		Ja	
AA48	Gerät zur intraaortalen Ballongegenpulsation (IABP)	Mechanisches Gerät zur Unterstützung der Pumpleistung des Herzens	Ja	
AA19	Kipptisch (z.B. zur Diagnose des orthostatischen Syndroms)		Ja	
AA54	Linksherzkathetermessplatz	Darstellung der Herzkranzgefäße mittels Röntgen-Kontrastmittel	Ja	
AA29	Sonographiegerät/ Dopplersonographiegerät		Ja	
AA31	Spirometrie/Lungenfunktionsprüfung		Ja	

B-[9].12 Personelle Ausstattung

B-[9].12.1 Ärzte und Ärztinnen:

	Anzahl	Kommentar/ Erläuterung
Ärzte und Ärztinnen insgesamt (außer Belegärzte und Belegärztinnen)	7,5 Vollkräfte	
davon Fachärzte und Fachärztinnen	3 Vollkräfte	
Belegärzte und Belegärztinnen (nach § 121 SGB V)	0 Personen	

Ärztliche Fachexpertise der Abteilung:

Nr.	Facharztbezeichnung:	Kommentar / Erläuterung:
AQ23	Innere Medizin	
AQ28	Innere Medizin und SP Kardiologie	

B-[9].12.2 Pflegepersonal:

	Anzahl	Ausbildungsdauer	Kommentar/ Erläuterung
Gesundheits- und Krankenpfleger und Gesundheits- und Krankenpflegerinnen	20,8 Vollkräfte	3 Jahre	
Gesundheits- und Kinderkrankenpfleger und Gesundheits- und Kinderkrankenpflegerinn en	0 Vollkräfte	3 Jahre	
Altenpfleger und Altenpflegerinnen	0 Vollkräfte	3 Jahre	
Pflegeassistenten und Pflegeassistentinnen	0 Vollkräfte	2 Jahre	
Krankenpflegehelfer und Krankenpflegehelferinne n	1,9 Vollkräfte	1 Jahr	
Pflegehelfer und Pflegehelferinnen	0 Vollkräfte	ab 200 Std. Basiskurs	
Entbindungspfleger und Hebammen	0 Personen	3 Jahre	

	Anzahl	Ausbildungsdauer	Kommentar/ Erläuterung
Operationstechnische Assistenten und Operationstechnische Assistentinnen	0 Vollkräfte	3 Jahre	

Pflegerische Fachexpertise der Abteilung:

Nr.	Anerkannte Fachweiterbildung/ zusätzlicher akademischer Abschluss:	Kommentar / Erläuterung:
PQ04	Intensivpflege und Anästhesie	
PQ05	Leitung von Stationen oder Funktionseinheiten	
PQ00	Nephrologische Pflege	

Nr.	Zusatzqualifikation:	Kommentar / Erläuterung:
ZP04	Endoskopie/Funktionsdiagnostik	
ZP08	Kinästhetik	
ZP12	Praxisanleitung	

B-[9].12.3 Spezielles therapeutisches Personal:

keine Angaben

B-[10] Fachabteilung Klinik für Lungen- und Bronchialkrankheiten

B-[10].1 Name der Organisationseinheit/Fachabteilung

Klinik für Lungen- und Bronchialkrankheiten

Art der Abteilung:

Hauptabteilung

Fachabteilungsschlüssel:

0114

Hausanschrift:

Maria-Grollmuß-Straße 10

02977 Hoyerswerda

Telefon:

03571 / 44 - 2658

Fax:

03571 / 44 - 3438

E-Mail:

cahaink.2med@klinikumhoyerswerda.de

Chefärztinnen/-ärzte:

Titel:	Name, Vorname:	Funktion:	Tel. Nr., Email:	Sekretariat:	Belegarzt / KH-Arzt:
Dr. med.	Haink, Bodo	Chefarzt			KH-Arzt

B-[10].2 Versorgungsschwerpunkte [Klinik für Lungen- und Bronchialkrankheiten]

Nr.	Versorgungsschwerpunkte im Bereich Klinik für Lungen- und Bronchialkrankheiten:	Kommentar / Erläuterung:
VI02	Diagnostik und Therapie der pulmonalen Herzkrankheit und von Krankheiten des Lungenkreislaufes	
VI22	Diagnostik und Therapie von Allergien	

Nr.	Versorgungsschwerpunkte im Bereich Klinik für Lungen- und Bronchialkrankheiten:	Kommentar / Erläuterung:
VI15	Diagnostik und Therapie von Erkrankungen der Atemwege und der Lunge	
VI19	Diagnostik und Therapie von infektiösen und parasitären Krankheiten	
VI16	Diagnostik und Therapie von Krankheiten der Pleura	
VI18	Diagnostik und Therapie von onkologischen Erkrankungen	
VI32	Diagnostik und Therapie von Schlafstörungen/Schlafmedizin	

B-[10].3 Medizinisch-pflegerische Leistungsangebote [Klinik für Lungen- und Bronchialkrankheiten]

Nr.	Medizinisch-pflegerisches Leistungsangebot:	Kommentar / Erläuterung:
MP00	Atemtherapie	

B-[10].4 Nicht-medizinische Serviceangebote [Klinik für Lungen- und Bronchialkrankheiten]

trifft nicht zu / entfällt

B-[10].5 Fallzahlen der Organisationseinheit / Fachabteilung

Vollstationäre Fallzahl:

630

Teilstationäre Fallzahl:

41

B-[10].6 Diagnosen nach ICD

B-[10].6.1 Hauptdiagnosen nach ICD

Rang	ICD-10- Ziffer* (3-stellig):	Fallzahl:	Umgangssprachliche Bezeichnung:
1	C34	158	Bronchialkrebs bzw. Lungenkrebs
2	J44	130	Sonstige anhaltende (chronische) Lungenkrankheit mit Verengung der Atemwege - COPD

Rang	ICD-10- Ziffer* (3-stellig):	Fallzahl:	Umgangssprachliche Bezeichnung:
3	J18	101	Lungenentzündung, Krankheitserreger vom Arzt nicht näher bezeichnet
4	D38	34	Tumor des Mittelohres, der Atmungsorgane bzw. von Organen im Brustkorb ohne Angabe, ob gutartig oder bösartig
5	J84	25	Sonstige Krankheit des Bindegewebes in der Lunge
6	C78	18	Absiedlung (Metastase) einer Krebserkrankung in Atmungs- bzw. Verdauungsorganen
7	I26	14	Verschluss eines Blutgefäßes in der Lunge durch ein Blutgerinnsel - Lungenembolie
8	D86	12	Krankheit des Bindegewebes mit Knötchenbildung - Sarkoidose
9	G47	11	Schlafstörung
10	J20	10	Akute Bronchitis

* Hauptdiagnose gemäß der jeweils geltenden Fassung der Deutschen Kodierrichtlinien

B-[10].6.2 Weitere Kompetenzdiagnosen

keine Angaben

B-[10].7 Prozeduren nach OPS

B-[10].7.1 Durchgeführte Prozeduren nach OPS

Rang	OPS-301 Ziffer (4-stellig):	Anzahl:	Umgangssprachliche Bezeichnung:
1	1-710	631	Messung der Lungenfunktion in einer luftdichten Kabine - Ganzkörperplethysmographie
2	1-711	591	Bestimmung der Menge von Kohlenmonoxid, die durch die Lunge aufgenommen und abgegeben wird
3	1-620	388	Untersuchung der Luftröhre und der Bronchien durch eine Spiegelung
4	1-843	331	Untersuchung der Luftröhrenäste (Bronchien) durch Flüssigkeits- oder Gewebeentnahme mit einer Nadel
5	1-430	194	Entnahme einer Gewebeprobe (Biopsie) aus den Atemwegen bei einer Spiegelung
6	1-632	92	Untersuchung der Speiseröhre, des Magens und des Zwölffingerdarms durch eine Spiegelung
7	8-542	74	Ein- oder mehrtägige Krebsbehandlung mit Chemotherapie in die Vene bzw. unter die Haut
8	1-440	39	Entnahme einer Gewebeprobe (Biopsie) aus dem oberem Verdauungstrakt, den Gallengängen bzw. der Bauchspeicheldrüse bei einer Spiegelung
8	1-844	39	Untersuchung des Raumes zwischen Lunge und Rippen durch Flüssigkeits- oder Gewebeentnahme mit einer Nadel

Rang	OPS-301 Ziffer (4-stellig):	Anzahl:	Umgangssprachliche Bezeichnung:
10	6-002	26	Gabe von Medikamenten gemäß Liste 2 des Prozedurenkatalogs

B-[10].7.2 Weitere Kompetenzprozeduren

keine Angaben

B-[10].8 Ambulante Behandlungsmöglichkeiten

trifft nicht zu / entfällt

B-[10].9 Ambulante Operationen nach § 115b SGB V

trifft nicht zu / entfällt

B-[10].10 Zulassung zum Durchgangs-Arztverfahren der Berufsgenossenschaft

trifft nicht zu / entfällt

B-[10].11 Apparative Ausstattung

Nr.	Vorhandene Geräte:	Umgangssprachliche Bezeichnung:	24h:	Kommentar / Erläuterung:
AA00	APC (Argon Plasma Coagulation)		Ja	
AA38	Beatmungsgeräte/CPAP-Geräte	Maskenbeatmungsgerät mit dauerhaft positivem Beatmungsdruck	Ja	
AA03	Belastungs-EKG/ Ergometrie		Ja	Spiroergotometrie
AA05	Bodyplethysmographie		Ja	
AA39	Bronchoskop	Gerät zur Luftröhren- und Bronchienspiegelung	Ja	
AA00	Messung DLCO		Ja	Diffusionskapazitätsmessung
AA00	P 0.1 - Messung		Ja	
AA27	Röntgengerät/Durchleuchtungsg erät		Ja	
AA28	Schlaflabor		Ja	
AA31	Spirometrie/ Lungenfunktionsprüfung		Ja	

B-[10].12 Personelle Ausstattung

B-[10].12.1 Ärzte und Ärztinnen:

	Anzahl	Kommentar/ Erläuterung
Ärzte und Ärztinnen insgesamt (außer Belegärzte und Belegärztinnen)	4 Vollkräfte	
davon Fachärzte und Fachärztinnen	2 Vollkräfte	
Belegärzte und Belegärztinnen (nach § 121 SGB V)	0 Personen	

Ärztliche Fachexpertise der Abteilung:

Nr.	Facharztbezeichnung:	Kommentar / Erläuterung:
AQ30	Innere Medizin und SP Pneumologie	

B-[10].12.2 Pflegepersonal:

	Anzahl	Ausbildungsdauer	Kommentar/ Erläuterung
Gesundheits- und Krankenpfleger und Gesundheits- und Krankenpflegerinnen	14 Vollkräfte	3 Jahre	
Gesundheits- und Kinderkrankenschwester und Gesundheits- und Kinderkrankenschwestern	0 Vollkräfte	3 Jahre	
Altenpfleger und Altenpflegerinnen	0 Vollkräfte	3 Jahre	
Pflegeassistenten und Pflegerinnen	0 Vollkräfte	2 Jahre	
Krankenpflegehelfer und Krankenpflegehelferinnen	0 Vollkräfte	1 Jahr	
Pflegehelfer und Pflegerinnen	0 Vollkräfte	ab 200 Std. Basiskurs	
Entbindungspfleger und Hebammen	0 Personen	3 Jahre	

	Anzahl	Ausbildungsdauer	Kommentar/ Erläuterung
Operationstechnische Assistenten und Operationstechnische Assistentinnen	0 Vollkräfte	3 Jahre	

Pflegerische Fachexpertise der Abteilung:

Nr.	Anerkannte Fachweiterbildung/ zusätzlicher akademischer Abschluss:	Kommentar / Erläuterung:
PQ05	Leitung von Stationen oder Funktionseinheiten	
PQ07	Onkologische Pflege	

Nr.	Zusatzqualifikation:	Kommentar / Erläuterung:
ZP04	Endoskopie/Funktionsdiagnostik	
ZP12	Praxisanleitung	

B-[10].12.3 Spezielles therapeutisches Personal:

keine Angaben

B-[11] Fachabteilung Klinik für Gastroenterologie, Diabetologie und Infektiologie

B-[11].1 Name der Organisationseinheit/Fachabteilung

Klinik für Gastroenterologie, Diabetologie und Infektiologie

Art der Abteilung:

Hauptabteilung

Fachabteilungsschlüssel:

0100

Hausanschrift:

Maria-Grollmuß-Straße 10

02977 Hoyerswerda

Telefon:

03571 / 44 - 3429

Fax:

03571 / 44 - 3428

E-Mail:

dr.damaschke.klinik@klinikumhoyerswerda.de

Chefärztinnen/-ärzte:

Titel:	Name, Vorname:	Funktion:	Tel. Nr., Email:	Sekretariat:	Belegarzt / KH-Arzt:
Dr. med.	Damaschke, Hans-Joachim	kommisarischer Chefarzt			KH-Arzt

B-[11].2 Versorgungsschwerpunkte [Klinik für Gastroenterologie, Diabetologie und Infektiologie]

Nr.	Versorgungsschwerpunkte im Bereich Klinik für Gastroenterologie, Diabetologie und Infektiologie:	Kommentar / Erläuterung:
VI21	Betreuung von Patienten vor und nach Transplantation	

Nr.	Versorgungsschwerpunkte im Bereich Klinik für Gastroenterologie, Diabetologie und Infektiologie:	Kommentar / Erläuterung:
VI07	Diagnostik und Therapie der Hypertonie [Hochdruckkrankheit]	
VN03	Diagnostik und Therapie entzündlicher ZNS-Erkrankungen	
VI03	Diagnostik und Therapie sonstiger Formen der Herzkrankheit	
VN02	Diagnostik und Therapie sonstiger neurovaskulärer Erkrankungen	
VN05	Diagnostik und Therapie von Anfallsleiden	
VN12	Diagnostik und Therapie von degenerativen Krankheiten des Nervensystems	
VN13	Diagnostik und Therapie von demyelinisierenden Krankheiten des Zentralnervensystems	
VI10	Diagnostik und Therapie von endokrinen Ernährungs- und Stoffwechselkrankheiten (Diabetes, Schilddrüse, ..)	
VN08	Diagnostik und Therapie von Erkrankungen der Hirnhäute	
VI14	Diagnostik und Therapie von Erkrankungen der Leber, der Galle und des Pankreas	
VI12	Diagnostik und Therapie von Erkrankungen des Darmausgangs	
VI11	Diagnostik und Therapie von Erkrankungen des Magen-Darmtraktes	
VN11	Diagnostik und Therapie von extrapyramidalen Krankheiten und Bewegungsstörungen	
VI09	Diagnostik und Therapie von hämatologischen Erkrankungen	
VI19	Diagnostik und Therapie von infektiösen und parasitären Krankheiten	
VI13	Diagnostik und Therapie von Krankheiten des Peritoneums	
VI08	Diagnostik und Therapie von Nierenerkrankungen	
VI18	Diagnostik und Therapie von onkologischen Erkrankungen	
VN15	Diagnostik und Therapie von Polyneuropathien und sonstigen Krankheiten des peripheren Nervensystems	
VI25	Diagnostik und Therapie von psychischen und Verhaltensstörungen	
VI17	Diagnostik und Therapie von rheumatologischen Erkrankungen	
VI06	Diagnostik und Therapie von zerebrovaskulären Krankheiten	

B-[11].3 Medizinisch-pflegerische Leistungsangebote [Klinik für Gastroenterologie, Diabetologie und Infektiologie]

Nr.	Medizinisch-pflegerisches Leistungsangebot:	Kommentar / Erläuterung:
MP00	Diabetesberatung und -schulung	
MP00	Hypertonieschulung	
MP45	Stomatherapie und -beratung	

B-[11].4 Nicht-medizinische Serviceangebote [Klinik für Gastroenterologie, Diabetologie und Infektiologie]

trifft nicht zu / entfällt

B-[11].5 Fallzahlen der Organisationseinheit / Fachabteilung

Vollstationäre Fallzahl:

2540

B-[11].6 Diagnosen nach ICD

B-[11].6.1 Hauptdiagnosen nach ICD

Rang	ICD-10- Ziffer* (3-stellig):	Fallzahl:	Umgangssprachliche Bezeichnung:
1	K80	178	Gallensteinleiden
2	K83	166	Sonstige Krankheit der Gallenwege
3	E11	129	Zuckerkrankheit, die nicht zwingend mit Insulin behandelt werden muss - Diabetes Typ-2
4	I63	87	Schlaganfall durch Verschluss eines Blutgefäßes im Gehirn - Hirninfarkt
5	K29	81	Schleimhautentzündung des Magens bzw. des Zwölffingerdarms
6	F10	58	Psychische bzw. Verhaltensstörung durch Alkohol
7	A08	54	Durchfallkrankheit, ausgelöst durch Viren oder sonstige Krankheitserreger
8	G40	51	Anfallsleiden - Epilepsie
9	K70	47	Leberkrankheit durch Alkohol
10	K85	46	Akute Entzündung der Bauchspeicheldrüse

* Hauptdiagnose gemäß der jeweils geltenden Fassung der Deutschen Kodierrichtlinien

B-[11].6.2 Weitere Kompetenzdiagnosen

keine Angaben

B-[11].7 Prozeduren nach OPS

B-[11].7.1 Durchgeführte Prozeduren nach OPS

Rang	OPS-301 Ziffer (4-stellig):	Anzahl:	Umgangssprachliche Bezeichnung:
1	1-632	1220	Untersuchung der Speiseröhre, des Magens und des Zwölffingerdarms durch eine Spiegelung
2	5-513	762	Operation an den Gallengängen bei einer Magenspiegelung
3	1-650	552	Untersuchung des Dickdarms durch eine Spiegelung - Koloskopie
4	1-642	533	Untersuchung der Gallen- und Bauchspeicheldrüsengänge durch eine Röntgendarstellung mit Kontrastmittel bei einer Spiegelung des Zwölffingerdarms
5	1-440	477	Entnahme einer Gewebeprobe (Biopsie) aus dem oberem Verdauungstrakt, den Gallengängen bzw. der Bauchspeicheldrüse bei einer Spiegelung
6	8-800	231	Übertragung (Transfusion) von Blut, roten Blutkörperchen bzw. Blutplättchen eines Spenders auf einen Empfänger
7	8-854	139	Verfahren zur Blutwäsche außerhalb des Körpers mit Entfernen der Giftstoffe über ein Konzentrationsgefälle - Dialyse
8	8-390	128	Behandlung durch spezielle Formen der Lagerung eines Patienten im Bett, z.B. Lagerung im Schlingentisch oder im Spezialbett
9	5-452	85	Operative Entfernung oder Zerstörung von erkranktem Gewebe des Dickdarms
10	1-444	73	Entnahme einer Gewebeprobe (Biopsie) aus dem unteren Verdauungstrakt bei einer Spiegelung

B-[11].7.2 Weitere Kompetenzprozeduren

keine Angaben

B-[11].8 Ambulante Behandlungsmöglichkeiten

Nr:	Art der Ambulanz:	Bezeichnung der Ambulanz:	Nr. / Leistung:	Kommentar / Erläuterung:
-----	-------------------	------------------------------	-----------------	--------------------------

Nr:	Art der Ambulanz:	Bezeichnung der Ambulanz:	Nr. / Leistung:	Kommentar / Erläuterung:
AM05	Ermächtigung zur ambulanten Behandlung nach § 116a SGB V	Gastroenterologie	• Gastroskopien (VI00)	

B-[11].9 Ambulante Operationen nach § 115b SGB V

Rang	OPS-Ziffer (4-stellig):	Anzahl:	Umgangssprachliche Bezeichnung:
1	1-650	547	Untersuchung des Dickdarms durch eine Spiegelung - Koloskopie
2	1-444	85	Entnahme einer Gewebeprobe (Biopsie) aus dem unteren Verdauungstrakt bei einer Spiegelung
3	5-452	39	Operative Entfernung oder Zerstörung von erkranktem Gewebe des Dickdarms

B-[11].10 Zulassung zum Durchgangs-Arztverfahren der Berufsgenossenschaft

trifft nicht zu / entfällt

B-[11].11 Apparative Ausstattung

Nr.	Vorhandene Geräte:	Umgangssprachliche Bezeichnung:	24h:	Kommentar / Erläuterung:
AA03	Belastungs-EKG/ Ergometrie		Ja	
AA04	Bewegungsanalysesystem			Pedografie (Fußdruckmessung)
AA07	Cell Saver (im Rahmen einer Bluttransfusion)		Ja	
AA10	Elektroenzephalographiegerät (EEG)		Ja	
AA11	Elektromyographie (EMG)/ Gerät zur Bestimmung der Nervenleitgeschwindigkeit		Ja	
AA12	Endoskop		Ja	

Nr.	Vorhandene Geräte:	Umgangssprachliche Bezeichnung:	24h:	Kommentar / Erläuterung:
AA46	Endoskopisch-retrograde-Cholangio-Pankreaticograph (ERCP)	Spiegelgerät zur Darstellung der Gallen- und Bauchspeicheldrüsengänge mittels Röntgenkontrastmittel	Ja	
AA14	Geräte für Nierenersatzverfahren (Hämofiltration, Dialyse, Peritonealdialyse)		Ja	

B-[11].12 Personelle Ausstattung

B-[11].12.1 Ärzte und Ärztinnen:

	Anzahl	Kommentar/ Erläuterung
Ärzte und Ärztinnen insgesamt (außer Belegärzte und Belegärztinnen)	5 Vollkräfte	
davon Fachärzte und Fachärztinnen	3 Vollkräfte	
Belegärzte und Belegärztinnen (nach § 121 SGB V)	0 Personen	

Ärztliche Fachexpertise der Abteilung:

Nr.	Facharztbezeichnung:	Kommentar / Erläuterung:
AQ23	Innere Medizin	
AQ26	Innere Medizin und SP Gastroenterologie	

Nr.	Zusatzweiterbildung (fakultativ):	Kommentar / Erläuterung:
ZF07	Diabetologie	der DDG (Deutsche Diabetes Gesellschaft)
ZF14	Infektiologie	

B-[11].12.2 Pflegepersonal:

	Anzahl	Ausbildungsdauer	Kommentar/ Erläuterung
Gesundheits- und Krankenpfleger und Gesundheits- und Krankenpflegerinnen	22,2 Vollkräfte	3 Jahre	
Gesundheits- und Kinderkrankenpfleger und Gesundheits- und Kinderkrankenpflegerinnen	0 Vollkräfte	3 Jahre	
Altenpfleger und Altenpflegerinnen	0 Vollkräfte	3 Jahre	
Pflegeassistenten und Pflegeassistentinnen	0 Vollkräfte	2 Jahre	
Krankenpflegehelfer und Krankenpflegehelferinnen	1,9 Vollkräfte	1 Jahr	
Pflegehelfer und Pflegehelferinnen	0 Vollkräfte	ab 200 Std. Basiskurs	
Entbindungspfleger und Hebammen	0 Personen	3 Jahre	
Operationstechnische Assistenten und Operationstechnische Assistentinnen	0 Vollkräfte	3 Jahre	

Pflegerische Fachexpertise der Abteilung:

Nr.	Anerkannte Fachweiterbildung/ zusätzlicher akademischer Abschluss:	Kommentar / Erläuterung:
PQ05	Leitung von Stationen oder Funktionseinheiten	

Nr.	Zusatzqualifikation:	Kommentar / Erläuterung:
ZP03	Diabetes	Diabetesberaterin und Diabestesassistentin
ZP04	Endoskopie/Funktionsdiagnostik	
ZP00	Fachpflege für Dialyse und Nierentransplantation	
ZP07	Geriatric	
ZP12	Praxisanleitung	
ZP16	Wundmanagement	

B-[11].12.3 Spezielles therapeutisches Personal:

keine Angaben

B-[12] Fachabteilung Klinik für Kinder- und Jugendmedizin

B-[12].1 Name der Organisationseinheit/Fachabteilung

Klinik für Kinder- und Jugendmedizin

Art der Abteilung:

Hauptabteilung

Fachabteilungsschlüssel:

1000

Hausanschrift:

Maria-Grollmuß-Straße 10

02977 Hoyerswerda

Telefon:

03571 / 44 - 3437

Fax:

03571 / 44 - 3578

E-Mail:

petra.jesche@klinikumhoyerswerda.de

Chefärztinnen/-ärzte:

Titel:	Name, Vorname:	Funktion:	Tel. Nr., Email:	Sekretariat:	Belegarzt / KH-Arzt:
Dr. med.	Jesche, Petra	Chefärztin			KH-Arzt

B-[12].2 Versorgungsschwerpunkte [Klinik für Kinder- und Jugendmedizin]

Nr.	Versorgungsschwerpunkte im Bereich Klinik für Kinder- und Jugendmedizin:	Kommentar / Erläuterung:
VK22	Diagnostik und Therapie spezieller Krankheitsbilder Frühgeborener und reifer Neugeborener	
VK08	Diagnostik und Therapie von (angeborenen) Erkrankungen der Atemwege und der Lunge	

Nr.	Versorgungsschwerpunkte im Bereich Klinik für Kinder- und Jugendmedizin:	Kommentar / Erläuterung:
VK05	Diagnostik und Therapie von (angeborenen) Erkrankungen der endokrinen Drüsen (Schilddrüse, Nebenschilddrüse, Nebenniere, Diabetes)	
VK07	Diagnostik und Therapie von (angeborenen) Erkrankungen der Leber, der Galle und des Pankreas	
VK06	Diagnostik und Therapie von (angeborenen) Erkrankungen des Magen-Darmtraktes	
VK03	Diagnostik und Therapie von (angeborenen) Gefäßerkrankungen	
VK11	Diagnostik und Therapie von (angeborenen) hämatologischen Erkrankungen bei Kindern und Jugendlichen	
VK01	Diagnostik und Therapie von (angeborenen) Herzerkrankungen	
VK16	Diagnostik und Therapie von (angeborenen) neurologischen Erkrankungen	
VK18	Diagnostik und Therapie von (angeborenen) neurometabolischen/ neurodegenerativen Erkrankungen	
VK17	Diagnostik und Therapie von (angeborenen) neuromuskulären Erkrankungen	
VK04	Diagnostik und Therapie von (angeborenen) pädiatrischen Nierenerkrankungen	
VK09	Diagnostik und Therapie von (angeborenen) rheumatischen Erkrankungen	
VK15	Diagnostik und Therapie von (angeborenen) Stoffwechselerkrankungen	
VK13	Diagnostik und Therapie von Allergien	
VK26	Diagnostik und Therapie von Entwicklungsstörungen im Säuglings-, Kleinkindes und Schulalter	
VK27	Diagnostik und Therapie von psychosomatischen Störungen des Kindes	
VK20	Diagnostik und Therapie von sonstigen angeborenen Fehlbildungen, angeborenen Störungen oder perinatal erworbenen Erkrankungen	
VK12	Neonatologische/ pädiatrische Intensivmedizin	

Nr.	Versorgungsschwerpunkte im Bereich Klinik für Kinder- und Jugendmedizin:	Kommentar / Erläuterung:
VK25	Neugeborenencreening (Hypothyreose, Adrenogenitales Syndrom)	
VK24	Perinatale Beratung Hochrisikoschwangerer im Perinatalzentrum gemeinsam mit Frauenärzten	
VK23	Versorgung von Mehrlingen	

B-[12].3 Medizinisch-pflegerische Leistungsangebote [Klinik für Kinder- und Jugendmedizin]

Nr.	Medizinisch-pflegerisches Leistungsangebot:	Kommentar / Erläuterung:
MP30	Pädagogisches Leistungsangebot	
MP00	Säuglingsgymnastik	
MP36	Säuglingspflegekurse	
MP45	Stomatherapie und -beratung	

B-[12].4 Nicht-medizinische Serviceangebote [Klinik für Kinder- und Jugendmedizin]

Nr.	Serviceangebot:	Kommentar / Erläuterung:
SA05	Mutter-Kind-Zimmer	auf allen Stationen

B-[12].5 Fallzahlen der Organisationseinheit / Fachabteilung

Vollstationäre Fallzahl:

1536

B-[12].6 Diagnosen nach ICD

B-[12].6.1 Hauptdiagnosen nach ICD

Rang	ICD-10- Ziffer* (3-stellig):	Fallzahl:	Umgangssprachliche Bezeichnung:
1	A08	110	Durchfallkrankheit, ausgelöst durch Viren oder sonstige Krankheitserreger

Rang	ICD-10- Ziffer* (3-stellig):	Fallzahl:	Umgangssprachliche Bezeichnung:
2	J20	108	Akute Bronchitis
3	B34	85	Viruskrankheit, Körperregion vom Arzt nicht näher bezeichnet
4	P28	83	Sonstige Störung der Atmung mit Ursprung in der Zeit kurz vor, während oder kurz nach der Geburt
5	A09	75	Durchfallkrankheit bzw. Magen-Darm-Grippe, wahrscheinlich ausgelöst durch Bakterien, Viren oder andere Krankheitserreger
6	P07	70	Störung aufgrund kurzer Schwangerschaftsdauer oder niedrigem Geburtsgewicht
7	Z03	59	Ärztliche Beobachtung bzw. Beurteilung von Verdachtsfällen
8	P59	51	Gelbsucht des Neugeborenen durch sonstige bzw. vom Arzt nicht näher bezeichnete Ursachen
9	J03	47	Akute Mandelentzündung
9	J04	47	Akute Kehlkopfentzündung bzw. Luftröhrentzündung

* Hauptdiagnose gemäß der jeweils geltenden Fassung der Deutschen Kodierrichtlinien

B-[12].6.2 Weitere Kompetenzdiagnosen

keine Angaben

B-[12].7 Prozeduren nach OPS

B-[12].7.1 Durchgeführte Prozeduren nach OPS

Rang	OPS-301 Ziffer (4-stellig):	Anzahl:	Umgangssprachliche Bezeichnung:
1	8-930	299	Intensivmedizinische Überwachung von Atmung, Herz und Kreislauf ohne Messung des Drucks in der Lungenschlagader und im rechten Vorhof des Herzens
2	1-790	214	Untersuchung von Hirn-, Herz-, Muskel- bzw. Atmungsvorgängen während des Schlafes
3	1-207	153	Messung der Gehirnströme - EEG
4	8-560	106	Anwendung von natürlichem oder künstlichem Licht zu Heilzwecken - Lichttherapie
5	9-262	94	Versorgung eines Neugeborenen nach der Geburt
6	1-208	89	Messung von Gehirnströmen, die durch gezielte Reize ausgelöst werden (evozierte Potentiale)
7	8-010	56	Gabe von Medikamenten bzw. Salzlösungen über die Gefäße bei Neugeborenen
8	8-561	42	Funktionsorientierte körperliche Übungen und Anwendungen
9	3-800	28	Kernspintomographie (MRT) des Schädels ohne Kontrastmittel
10	8-720	26	Sauerstoffgabe bei Neugeborenen

B-[12].7.2 Weitere Kompetenzprozeduren

keine Angaben

B-[12].8 Ambulante Behandlungsmöglichkeiten

Nr:	Art der Ambulanz:	Bezeichnung der Ambulanz:	Nr. / Leistung:	Kommentar / Erläuterung:
AM05	Ermächtigung zur ambulanten Behandlung nach § 116a SGB V	Kinderkardiologie		Kardiologische Untersuchungen von Kindern und Jugendlichen (0-14 Jahren)

B-[12].9 Ambulante Operationen nach § 115b SGB V

trifft nicht zu / entfällt

B-[12].10 Zulassung zum Durchgangs-Arztverfahren der Berufsgenossenschaft

trifft nicht zu / entfällt

B-[12].11 Apparative Ausstattung

Nr.	Vorhandene Geräte:	Umgangssprachliche Bezeichnung:	24h:	Kommentar / Erläuterung:
AA00	Atemtest auf Stoffwechselstörungen			Fruktose-Stoffwechselstörung, Lactose-Stoffwechselstörungen, Heliobacter-Atemtest
AA00	Otoakustische Emission		Ja	Hörtest für Neugeborene und BERA für alle Risikoneugeborenen
AA28	Schlaflabor		Ja	
AA29	Sonographiegerät/ Dopplersonographiegerät		Ja	

B-[12].12 Personelle Ausstattung

B-[12].12.1 Ärzte und Ärztinnen:

	Anzahl	Kommentar/ Erläuterung
Ärzte und Ärztinnen insgesamt (außer Belegärzte und Belegärztinnen)	8 Vollkräfte	
davon Fachärzte und Fachärztinnen	2 Vollkräfte	
Belegärzte und Belegärztinnen (nach § 121 SGB V)	0 Personen	

Ärztliche Fachexpertise der Abteilung:

Nr.	Facharztbezeichnung:	Kommentar / Erläuterung:
AQ01	Anästhesiologie	
AQ32	Kinder- und Jugendmedizin	

Nr.	Zusatzweiterbildung (fakultativ):	Kommentar / Erläuterung:
ZF00	Spezielle Anästhesiologische Intensivmedizin	

B-[12].12.2 Pflegepersonal:

	Anzahl	Ausbildungsdauer	Kommentar/ Erläuterung
Gesundheits- und Krankenpfleger und Gesundheits- und Krankenpflegerinnen	0,6 Vollkräfte	3 Jahre	
Gesundheits- und Kinderkrankenschwester und Gesundheits- und Kinderkrankenschwestern	23,9 Vollkräfte	3 Jahre	
Altenpfleger und Altenpflegerinnen	0 Vollkräfte	3 Jahre	
Pflegeassistenten und Pflegerinnen	0 Vollkräfte	2 Jahre	
Krankenpflegehelfer und Krankenpflegehelferinnen	0 Vollkräfte	1 Jahr	
Pflegehelfer und Pflegerinnen	0 Vollkräfte	ab 200 Std. Basiskurs	
Entbindungspfleger und Hebammen	0 Personen	3 Jahre	

	Anzahl	Ausbildungsdauer	Kommentar/ Erläuterung
Operationstechnische Assistenten und Operationstechnische Assistentinnen	0 Vollkräfte	3 Jahre	

Pflegerische Fachexpertise der Abteilung:

Nr.	Anerkannte Fachweiterbildung/ zusätzlicher akademischer Abschluss:	Kommentar / Erläuterung:
PQ05	Leitung von Stationen oder Funktionseinheiten	
PQ09	Pädiatrische Intensivpflege	

Nr.	Zusatzqualifikation:	Kommentar / Erläuterung:
ZP08	Kinästhetik	Infanhandling
ZP12	Praxisanleitung	

B-[12].12.3 Spezielles therapeutisches Personal:

keine Angaben

B-[13] Fachabteilung Augenbelegabteilung

B-[13].1 Name der Organisationseinheit/Fachabteilung

Augenbelegabteilung

Art der Abteilung:

Belegabteilung

Fachabteilungsschlüssel:

2700

Hausanschrift:

Maria-Grollmuß-Straße 10

02977 Hoyerswerda

Telefon:

03571 / 44 - 2211

Fax:

03571 / 44 - 2433

Chefärztinnen/-ärzte:

Titel:	Name, Vorname:	Funktion:	Tel. Nr., Email:	Sekretariat:	Belegarzt / KH-Arzt:
Dr. sc. med.	Sachsenweger, Ulrich				Belegarzt

B-[13].2 Versorgungsschwerpunkte [Augenbelegabteilung]

Nr.	Versorgungsschwerpunkte im Bereich Augenbelegabteilung:	Kommentar / Erläuterung:
VA07	Diagnostik und Therapie des Glaukoms	
VA16	Diagnostik und Therapie sonstiger Krankheiten des Auges und der Augenanhangsgebilde	
VA05	Diagnostik und Therapie von Erkrankungen der Linse	
VA02	Diagnostik und Therapie von Erkrankungen des Augenlides, des Tränenapparates und der Orbita	

B-[13].3 Medizinisch-pflegerische Leistungsangebote [Augenbelegabteilung]

trifft nicht zu / entfällt

B-[13].4 Nicht-medizinische Serviceangebote [Augenbelegabteilung]

trifft nicht zu / entfällt

B-[13].5 Fallzahlen der Organisationseinheit / Fachabteilung

Vollstationäre Fallzahl:

694

B-[13].6 Diagnosen nach ICD

B-[13].6.1 Hauptdiagnosen nach ICD

Rang	ICD-10- Ziffer* (3-stellig):	Fallzahl:	Umgangssprachliche Bezeichnung:
1	H25	653	Grauer Star im Alter - Katarakt
2	H40	25	Grüner Star - Glaukom
3	H26	13	Sonstiger Grauer Star
4	H02	<= 5	Sonstige Krankheit bzw. Veränderung des Augenlides

* Hauptdiagnose gemäß der jeweils geltenden Fassung der Deutschen Kodierrichtlinien

B-[13].6.2 Weitere Kompetenzdiagnosen

keine Angaben

B-[13].7 Prozeduren nach OPS

B-[13].7.1 Durchgeführte Prozeduren nach OPS

Rang	OPS-301 Ziffer (4-stellig):	Anzahl:	Umgangssprachliche Bezeichnung:
1	5-144	691	Operative Entfernung der Augenlinse ohne ihre Linsenkapsel
2	5-149	680	Sonstige Operation an der Augenlinse
3	5-133	28	Senkung des Augeninnendrucks im Auge durch Verbesserung der Kammerwasserzirkulation
4	5-137	11	Sonstige Operation an der Regenbogenhaut des Auges (Iris)
5	5-093	8	Korrekturoperation bei Ein- bzw. Auswärtsdrehung des Augenlides

Rang	OPS-301 Ziffer (4-stellig):	Anzahl:	Umgangssprachliche Bezeichnung:
6	5-091	<= 5	Operative Entfernung oder Zerstörung von (erkranktem) Gewebe des Augenlides
6	5-122	<= 5	Operation bei dreieckigen Bindehautfalten im Bereich der Lidspalte des Auges (Pterygium)
6	5-131	<= 5	Senkung des Augeninnendrucks durch eine ableitende Operation

B-[13].7.2 Weitere Kompetenzprozeduren

keine Angaben

B-[13].8 Ambulante Behandlungsmöglichkeiten

trifft nicht zu / entfällt

B-[13].9 Ambulante Operationen nach § 115b SGB V

trifft nicht zu / entfällt

B-[13].10 Zulassung zum Durchgangs-Arztverfahren der Berufsgenossenschaft

trifft nicht zu / entfällt

B-[13].11 Apparative Ausstattung

trifft nicht zu / entfällt

B-[13].12 Personelle Ausstattung

B-[13].12.1 Ärzte und Ärztinnen:

	Anzahl	Kommentar/ Erläuterung
Ärzte und Ärztinnen insgesamt (außer Belegärzte und Belegärztinnen)	0 Vollkräfte	
davon Fachärzte und Fachärztinnen	0 Vollkräfte	
Belegärzte und Belegärztinnen (nach § 121 SGB V)	1 Personen	

Ärztliche Fachexpertise der Abteilung:

Nr.	Facharztbezeichnung:	Kommentar / Erläuterung:
AQ04	Augenheilkunde	

B-[13].12.2 Pflegepersonal:

	Anzahl	Ausbildungsdauer	Kommentar/ Erläuterung
Gesundheits- und Krankenpfleger und Gesundheits- und Krankenpflegerinnen	0 Vollkräfte	3 Jahre	
Gesundheits- und Kinderkrankenpfleger und Gesundheits- und Kinderkrankenpflegerinnen	0 Vollkräfte	3 Jahre	
Altenpfleger und Altenpflegerinnen	0 Vollkräfte	3 Jahre	
Pflegeassistenten und Pflegeassistentinnen	0 Vollkräfte	2 Jahre	
Krankenpflegehelfer und Krankenpflegehelferinnen	0 Vollkräfte	1 Jahr	
Pflegehelfer und Pflegehelferinnen	0 Vollkräfte	ab 200 Std. Basiskurs	
Entbindungspfleger und Hebammen	0 Personen	3 Jahre	
Operationstechnische Assistenten und Operationstechnische Assistentinnen	0 Vollkräfte	3 Jahre	

B-[13].12.3 Spezielles therapeutisches Personal:

keine Angaben

B-[14] Fachabteilung Institut für Radiologie

B-[14].1 Name der Organisationseinheit/Fachabteilung

Institut für Radiologie

Art der Abteilung:

Nicht bettenführende Abteilung/sonstige Organisationseinheit

Fachabteilungsschlüssel:

3751

Hausanschrift:

Maria-Grollmuß-Straße 10

02977 Hoyerswerda

Telefon:

03571 / 44 - 3405

Fax:

03571 / 44 - 3426

E-Mail:

radiologie@klinikumhoyerswerda.de

Chefärztinnen/-ärzte:

Titel:	Name, Vorname:	Funktion:	Tel. Nr., Email:	Sekretariat:	Belegarzt / KH-Arzt:
Dr. med. habil.	Langrock, Karin	Chefärztin			KH-Arzt

B-[14].2 Versorgungsschwerpunkte [Institut für Radiologie]

Nr.	Versorgungsschwerpunkte im Bereich Institut für Radiologie:	Kommentar / Erläuterung:
VR15	Arteriographie	
VR26	Computergestützte Bilddatenanalyse mit 3D-Auswertung	
VR27	Computergestützte Bilddatenanalyse mit 4D-Auswertung	
VR10	Computertomographie (CT), nativ	

Nr.	Versorgungsschwerpunkte im Bereich Institut für Radiologie:	Kommentar / Erläuterung:
VR12	Computertomographie (CT), Spezialverfahren	
VR11	Computertomographie (CT) mit Kontrastmittel	
VR04	Duplexsonographie	
VR08	Fluoroskopie [Durchleuchtung] als selbständige Leistung	
VR00	Interdisziplinäre Konsilien	gynäkologisches und gastrointestinales Tumorboard, angiographisches Konsil
VR00	Interventionelle Radiologie	angiographische Tumorembolisationen, PTA, Stents, Coils
VR01	Konventionelle Röntgenaufnahmen	
VR22	Magnetresonanztomographie (MRT), nativ	
VR24	Magnetresonanztomographie (MRT), Spezialverfahren	
VR23	Magnetresonanztomographie (MRT) mit Kontrastmittel	
VR00	Mammadiagnostik	Mammadiagnostik, stereotaktische Biopsien, CT-gestützt Biopsien, Radikulärtherapien (PRT), Drainagen
VR02	Native Sonographie	
VR16	Phlebographie	
VR09	Projektionsradiographie mit Kontrastmittelverfahren	
VR07	Projektionsradiographie mit Spezialverfahren	
VR29	Quantitative Bestimmung von Parametern	

B-[14].3 Medizinisch-pflegerische Leistungsangebote [Institut für Radiologie]

trifft nicht zu / entfällt

B-[14].4 Nicht-medizinische Serviceangebote [Institut für Radiologie]

trifft nicht zu / entfällt

B-[14].5 Fallzahlen der Organisationseinheit / Fachabteilung

Vollstationäre Fallzahl:

0

B-[14].6 Diagnosen nach ICD

trifft nicht zu / entfällt

B-[14].6.1 Hauptdiagnosen nach ICD

trifft nicht zu / entfällt

B-[14].6.2 Weitere Kompetenzdiagnosen

trifft nicht zu / entfällt

B-[14].7 Prozeduren nach OPS

trifft nicht zu / entfällt

B-[14].7.1 Durchgeführte Prozeduren nach OPS

trifft nicht zu / entfällt

B-[14].7.2 Weitere Kompetenzprozeduren

trifft nicht zu / entfällt

B-[14].8 Ambulante Behandlungsmöglichkeiten

Nr:	Art der Ambulanz:	Bezeichnung der Ambulanz:	Nr. / Leistung:	Kommentar / Erläuterung:
AM05	Ermächtigung zur ambulanten Behandlung nach § 116a SGB V	Radiologie	• Biopsien, CT-gestützte Punktion ohne Schmerztherapie, Phlebographie des Brust- u. Bauchraums, Ultraschall, Konsiliartätigkeit, Mammadiagnostik, MRT, CT, Röntgendiagnostik, Ultraschalldiagnostik (VX00)	

B-[14].9 Ambulante Operationen nach § 115b SGB V

Rang	OPS-Ziffer (4-stellig):	Anzahl:	Umgangssprachliche Bezeichnung:
1	3-614	81	Röntgendarstellung der Venen einer Gliedmaße mit Kontrastmittel sowie Darstellung des Abflussbereiches

B-[14].10 Zulassung zum Durchgangs-Arztverfahren der Berufsgenossenschaft

trifft nicht zu / entfällt

B-[14].11 Apparative Ausstattung

Nr.	Vorhandene Geräte:	Umgangssprachliche Bezeichnung:	24h:	Kommentar / Erläuterung:
AA01	Angiographiegerät		Ja	
AA08	Computertomograph (CT)		Ja	
AA00	Digitale multifunktionelle Röntgenanlagen			u. a. für Angiographien, Myelographien, Interventionen
AA22	Magnetresonanztomograph (MRT)		Ja	
AA23	Mammographiegerät			einschl. Stereotaxieanlage
AA27	Röntgengerät/ Durchleuchtungsgerät (z.B. C-Bogen)		Ja	
AA29	Sonographiegerät/ Dopplersonographiegerät		Ja	
AA00	Thermoablationsgerät			z. B. für Lebermetastasen

B-[14].12 Personelle Ausstattung

B-[14].12.1 Ärzte und Ärztinnen:

	Anzahl	Kommentar/ Erläuterung
Ärzte und Ärztinnen insgesamt (außer Belegärzte und Belegärztinnen)	5,6 Vollkräfte	
davon Fachärzte und Fachärztinnen	3,6 Vollkräfte	
Belegärzte und Belegärztinnen (nach § 121 SGB V)	0 Personen	

Ärztliche Fachexpertise der Abteilung:

Nr.	Facharztbezeichnung:	Kommentar / Erläuterung:
AQ54	Radiologie	

B-[14].12.2 Pflegepersonal:

	Anzahl	Ausbildungsdauer	Kommentar/ Erläuterung
Gesundheits- und Krankenpfleger und Gesundheits- und Krankenpflegerinnen	0 Vollkräfte	3 Jahre	
Gesundheits- und Kinderkrankpfleger und Gesundheits- und Kinderkrankpflegerinnen	0 Vollkräfte	3 Jahre	
Altenpfleger und Altenpflegerinnen	0 Vollkräfte	3 Jahre	
Pflegeassistenten und Pflegeassistentinnen	0 Vollkräfte	2 Jahre	
Krankenpflegehelfer und Krankenpflegehelferinnen	0 Vollkräfte	1 Jahr	
Pflegehelfer und Pflegehelferinnen	0 Vollkräfte	ab 200 Std. Basiskurs	
Entbindungspfleger und Hebammen	0 Personen	3 Jahre	
Operationstechnische Assistenten und Operationstechnische Assistentinnen	0 Vollkräfte	3 Jahre	

B-[14].12.3 Spezielles therapeutisches Personal: Für die Organisationseinheit/Fachabteilung steht folgendes spezielles therapeutisches Personal zur Verfügung:

Nr.	Spezielles therapeutisches Personal:	Kommentar/ Erläuterung:
SP43	Medizinisch-technischer Assistent und Medizinisch-technische Assistentin/Funktionspersonal	

B-[15] Fachabteilung Institut für Pathologie

B-[15].1 Name der Organisationseinheit/Fachabteilung

Institut für Pathologie

Art der Abteilung:

Nicht bettenführende Abteilung/sonstige Organisationseinheit

Fachabteilungsschlüssel:

3790

Hausanschrift:

Maria-Grollmuß-Straße 10

02977 Hoyerswerda

Telefon:

03571 / 44 - 3501

Fax:

03571 / 44 - 2502

E-Mail:

pathologie@klinikumhoyerswerda.de

Chefärztinnen/-ärzte:

Titel:	Name, Vorname:	Funktion:	Tel. Nr., Email:	Sekretariat:	Belegarzt / KH-Arzt:
	Dietrich, Frank	Chefarzt			KH-Arzt

B-[15].2 Versorgungsschwerpunkte [Institut für Pathologie]

Nr.	Versorgungsschwerpunkte im Bereich Institut für Pathologie:	Kommentar / Erläuterung:
VX00	Durchführung Tumorboard	
VX00	Histochemische Untersuchungen von Biopsien, Exzisaten und Operationspräparaten	
VX00	Histologische Untersuchungen von Biopsien, Exzisaten und Operationspräparaten	

Nr.	Versorgungsschwerpunkte im Bereich Institut für Pathologie:	Kommentar / Erläuterung:
VX00	Immunhistochemische Untersuchungen von Biopsien, Exzisaten und Operationspräparaten	
VX00	Immunzytochemische Untersuchungen von gynäkologischem und extragynäkologischem Untersuchungsmaterial	
VX00	Intraoperative Schnellschnittuntersuchungen an Gefrierschnitten	
VX00	Obduktion verstorbener Patienten im Auftrag und auf Rechnung von Angehörigen	
VX00	Obduktion zur Klärung klinischer und versicherungsrechtlicher Fragestellungen	
VX00	Onkologische Diagnostik an histologischen und zytologischen Untersuchungsmaterialien mit immunhistologischen und -zytologischen Methoden	
VX00	Untersuchungen auf Asbestose an Flüssigkeiten aus dem Bronchialsystem und mittels Veraschung von Geweben	
VX00	Zytologische Untersuchungen von gynäkologischem und extragynäkologischem Untersuchungsmaterial	

B-[15].3 Medizinisch-pflegerische Leistungsangebote [Institut für Pathologie]

trifft nicht zu / entfällt

B-[15].4 Nicht-medizinische Serviceangebote [Institut für Pathologie]

Nr.	Serviceangebot:	Kommentar / Erläuterung:
SA00	Gespräche mit Hinterbliebenen	z.B. Ergebnisse Obduktion
SA00	Vorträge für medizinische Laien	z.B. über Diagnostik an Zellen und Geweben

B-[15].5 Fallzahlen der Organisationseinheit / Fachabteilung

Vollstationäre Fallzahl:

0

B-[15].6 Diagnosen nach ICD

trifft nicht zu / entfällt

B-[15].6.1 Hauptdiagnosen nach ICD

trifft nicht zu / entfällt

B-[15].6.2 Weitere Kompetenzdiagnosen

trifft nicht zu / entfällt

B-[15].7 Prozeduren nach OPS

trifft nicht zu / entfällt

B-[15].7.1 Durchgeführte Prozeduren nach OPS

trifft nicht zu / entfällt

B-[15].7.2 Weitere Kompetenzprozeduren

trifft nicht zu / entfällt

B-[15].8 Ambulante Behandlungsmöglichkeiten

trifft nicht zu / entfällt

B-[15].9 Ambulante Operationen nach § 115b SGB V

trifft nicht zu / entfällt

B-[15].10 Zulassung zum Durchgangs-Arztverfahren der Berufsgenossenschaft

trifft nicht zu / entfällt

B-[15].11 Apparative Ausstattung

trifft nicht zu / entfällt

B-[15].12 Personelle Ausstattung

B-[15].12.1 Ärzte und Ärztinnen:

	Anzahl	Kommentar/ Erläuterung
Ärzte und Ärztinnen insgesamt (außer Belegärzte und Belegärztinnen)	1 Vollkräfte	
davon Fachärzte und Fachärztinnen	1 Vollkräfte	
Belegärzte und Belegärztinnen (nach § 121 SGB V)	0 Personen	

Ärztliche Fachexpertise der Abteilung:

Nr.	Facharztbezeichnung:	Kommentar / Erläuterung:
AQ46	Pathologie	

B-[15].12.2 Pflegepersonal:

	Anzahl	Ausbildungsdauer	Kommentar/ Erläuterung
Gesundheits- und Krankenpfleger und Gesundheits- und Krankenpflegerinnen	0 Vollkräfte	3 Jahre	
Gesundheits- und Kinderkrankenpfleger und Gesundheits- und Kinderkrankenpflegerinnen	0 Vollkräfte	3 Jahre	
Altenpfleger und Altenpflegerinnen	0 Vollkräfte	3 Jahre	
Pflegeassistenten und Pflegeassistentinnen	0 Vollkräfte	2 Jahre	
Krankenpflegehelfer und Krankenpflegehelferinnen	0 Vollkräfte	1 Jahr	
Pflegehelfer und Pflegehelferinnen	0 Vollkräfte	ab 200 Std. Basiskurs	
Entbindungspfleger und Hebammen	0 Personen	3 Jahre	
Operationstechnische Assistenten und Operationstechnische Assistentinnen	0 Vollkräfte	3 Jahre	
Diplom-Biochemikerin	1		
Medizinisch-technische Laborassistenten	5,4		MTLA

B-[15].12.3 Spezielles therapeutisches Personal:

keine Angaben

B-[16] Fachabteilung Institut für Laboratoriumsmedizin und Mikrobiologie / Krankenhaushygiene

B-[16].1 Name der Organisationseinheit/Fachabteilung

Institut für Laboratoriumsmedizin und Mikrobiologie / Krankenhaushygiene

Art der Abteilung:

Nicht bettenführende Abteilung/sonstige Organisationseinheit

Fachabteilungsschlüssel:

3790

Hausanschrift:

Maria-Grollmuß-Straße 10

02977 Hoyerswerda

Telefon:

03571 / 44 - 3261

Fax:

03571 / 44 - 3600

E-Mail:

ifl@klinikumhoyerswerda.de

Chefärztinnen/-ärzte:

Titel:	Name, Vorname:	Funktion:	Tel. Nr., Email:	Sekretariat:	Belegarzt / KH-Arzt:
Dipl.-Chem.	Kunze, Gernot	Institutsleiter			

B-[16].2 Versorgungsschwerpunkte [Institut für Laboratoriumsmedizin und Mikrobiologie / Krankenhaushygiene]

Nr.	Versorgungsschwerpunkte im Bereich Institut für Laboratoriumsmedizin und Mikrobiologie / Krankenhaushygiene:	Kommentar / Erläuterung:
VX00	Antigenbestimmung	

Nr.	Versorgungsschwerpunkte im Bereich Institut für Laboratoriumsmedizin und Mikrobiologie / Krankenhaushygiene:	Kommentar / Erläuterung:
VX00	Bestimmung von Antikörpern gegen Viren, Bakterien und Parasiten	
VX00	Bestimmung von Kreuzproben und Bereitstellung von Blutkonserven	
VX00	Blutgruppen- und Antikörperbestimmung, Antikörperdifferenzierung	
VX00	Differenzierung von transfusionsrelevanten Antikörpern nach positivem Antikörpertest	
VX00	Flowcytometrische Zelldifferenzierung in Blut und Bronchial-Lavage	
VX00	Immunochemische Bestimmung verschiedenster Spezialparameter wie Hormone, Tumormarker, Proteine, Vitamine u.a.	
VX00	Klinisch-chemische Basis- und Spezialanalytik	
VX00	Krankenhaushygienische Untersuchungen	
VX00	Molekularbiologische Nachweise	
VX00	Nachweis der intrathekalen Immunglobulin-Synthese durch Quantifizierung im Liquor und Serum	
VX00	Nachweis und Bestimmung von Auto-Antikörpern	
VX00	Neisseria gonorrhoeae aus Kultur und Direktmaterial	
VX00	Proteindifferenzierung mit Quantifizierung im Urin zur speziellen nephrologischen Diagnostik	
VX00	Resistenztestung	
VX00	Stuhldiagnostik	
VX00	Tbc-Diagnostik	
VX00	Untersuchung des Gerinnungsstatus mit relevanten Einzelfaktoren, APC, Protein C, Protein S	
VX00	Untersuchung des kleinen und großen Blutbildes mit Zelldifferenzierung	
VX00	Untersuchungen auf allgemeine pathogene Keime	
VX00	Verwaltung der Blutdatenbank	

B-[16].3 Medizinisch-pflegerische Leistungsangebote [Institut für Laboratoriumsmedizin und Mikrobiologie / Krankenhaushygiene]

trifft nicht zu / entfällt

B-[16].4 Nicht-medizinische Serviceangebote [Institut für Laboratoriumsmedizin und Mikrobiologie / Krankenhaushygiene]

trifft nicht zu / entfällt

B-[16].5 Fallzahlen der Organisationseinheit / Fachabteilung

Vollstationäre Fallzahl:

0

B-[16].6 Diagnosen nach ICD

trifft nicht zu / entfällt

B-[16].6.1 Hauptdiagnosen nach ICD

trifft nicht zu / entfällt

B-[16].6.2 Weitere Kompetenzdiagnosen

trifft nicht zu / entfällt

B-[16].7 Prozeduren nach OPS

trifft nicht zu / entfällt

B-[16].7.1 Durchgeführte Prozeduren nach OPS

trifft nicht zu / entfällt

B-[16].7.2 Weitere Kompetenzprozeduren

trifft nicht zu / entfällt

B-[16].8 Ambulante Behandlungsmöglichkeiten

Nr:	Art der Ambulanz:	Bezeichnung der Ambulanz:	Nr. / Leistung:	Kommentar / Erläuterung:
AM05	Ermächtigung zur ambulanten Behandlung nach § 116a SGB V	Laboratoriumsmedizin	• spezielle klinisch-chemische Basis- und Spezialanalytik (VX00)	

B-[16].9 Ambulante Operationen nach § 115b SGB V

trifft nicht zu / entfällt

B-[16].10 Zulassung zum Durchgangs-Arztverfahren der Berufsgenossenschaft

trifft nicht zu / entfällt

B-[16].11 Apparative Ausstattung

trifft nicht zu / entfällt

B-[16].12 Personelle Ausstattung

B-[16].12.1 Ärzte und Ärztinnen:

	Anzahl	Kommentar/ Erläuterung
Ärzte und Ärztinnen insgesamt (außer Belegärzte und Belegärztinnen)	0 Vollkräfte	Im Rahmen einer Kooperation obliegt die ärztliche Leitung dem Carl-Thiem-Klinikum Cottbus
davon Fachärzte und Fachärztinnen	0 Vollkräfte	
Belegärzte und Belegärztinnen (nach § 121 SGB V)	0 Personen	

B-[16].12.2 Pflegepersonal:

	Anzahl	Ausbildungsdauer	Kommentar/ Erläuterung
Gesundheits- und Krankenpfleger und Gesundheits- und Krankenpflegerinnen	1,3 Vollkräfte	3 Jahre	Hygienefachkräfte
Gesundheits- und Kinderkrankenschwester und Gesundheits- und Kinderkrankenschwesterinnen	0 Vollkräfte	3 Jahre	
Altenpfleger und Altenpflegerinnen	0 Vollkräfte	3 Jahre	
Pflegeassistenten und Pflegeassistentinnen	0 Vollkräfte	2 Jahre	

	Anzahl	Ausbildungsdauer	Kommentar/ Erläuterung
Krankenpflegehelfer und Krankenpflegehelferinnen	0 Vollkräfte	1 Jahr	
Pflegehelfer und Pflegehelferinnen	0 Vollkräfte	ab 200 Std. Basiskurs	
Entbindungspfleger und Hebammen	0 Personen	3 Jahre	
Operationstechnische Assistenten und Operationstechnische Assistentinnen	0 Vollkräfte	3 Jahre	
Diplom-Chemiker	1		
Medizinisch-technische Laborassistenten	18,2		MTLA

Pflegerische Fachexpertise der Abteilung:

Nr.	Anerkannte Fachweiterbildung/ zusätzlicher akademischer Abschluss:	Kommentar / Erläuterung:
PQ03	Hygienefachkraft	

B-[16].12.3 Spezielles therapeutisches Personal:

keine Angaben

Teil C - Qualitätssicherung

C-1 Teilnahme externe vergleichende Qualitätssicherung nach § 137 Abs. 1 Satz 3 Nr. 1 SGB V (BQS-Verfahren)

C-2 Externe Qualitätssicherung nach Landesrecht gemäß § 112 SGB V

Über § 137 SGB V hinaus ist auf Landesebene eine verpflichtende Qualitätssicherung vereinbart. Gemäß seinem Leistungsspektrum nimmt das Krankenhaus an folgenden Qualitätssicherungsmaßnahmen (Leistungsbereiche) teil:

Leistungsbereich in dem teilgenommen wird:	Kommentar / Erläuterung:
Neonatalerhebung	
Schlaganfall	

C-3 Qualitätssicherung bei Teilnahme an Disease-Management-Programmen (DMP) nach § 137f SGB V

Gemäß seinem Leistungsspektrum nimmt das Krankenhaus an folgenden DMP teil:

DMP:	Kommentar / Erläuterung:
Diabetes mellitus Typ 1	
Diabetes mellitus Typ 2	
Koronare Herzkrankheit (KHK)	
Asthma bronchiale	DMP Asthma bronchiale von Erwachsenen und DMP Asthma bronchiale von Kindern und Jugendlichen
Chronische obstruktive Lungenerkrankung (COPD)	

C-4 Teilnahme an sonstigen Verfahren der externen vergleichenden Qualitätssicherung

- Das Klinikum Hoyerswerda nimmt am Nationalen Erfassungssystem für nosokomiale Infektionen (KISS) mit den Operationen Cholecystektomie, Total-Endoprothese der Hüfte und Mamma-Eingriffe teil. Die Daten für nosokomiale Infektionen bei diesen Operationen liegen im deutschlandweiten Vergleich innerhalb des Referenzbereichs.

C-5 Umsetzung der Mindestmengenvereinbarung nach § 137 SGB V

Leistungsbereich:	Mindestmenge:	Erbrachte Menge:	Ausnahmetatbestand:	Kommentar/Erläuterung:
Komplexe Eingriffe am Organsystem Pankreas	10	5	Kein Ausnahmetatbestand	Der Chefarzt und der leitender Oberarzt der Klinik verfügen über die Zusatzqualifikation Viszeralchirurgie und können langjährige Erfahrungen in der Pankreaschirurgie nachweisen. Auf Grund vorausgegangener Tätigkeiten an universitären Einrichtungen liegen überdies ausreichende Kenntnisse im Komplikationsmanagement solcher Eingriffe vor. In keinem Fall traten Nahtinsuffizienzen oder andere schwere Komplikationen auf, so dass die Pankreaschirurgie auch bei Unterschreitung der Mindestmenge qualitative Ergebnisse wie in größeren Zentren belegt.
Knie-TEP	50	235		

**C-6 Umsetzung von Beschlüssen des Gemeinsamen Bundesausschusses zur
Qualitätssicherung nach § 137 Abs. 1 Satz 1 Nr. 2 SGB V [neue Fassung]
("Strukturqualitätsvereinbarung")**

Nr.	Vereinbarung:	Kommentar/Erläuterung:
CQ06	Vereinbarung über Maßnahmen zur Qualitätssicherung der Versorgung von Früh- und Neugeborenen – Perinatalzentrum LEVEL 2	
CQ01	Vereinbarung über Maßnahmen zur Qualitätssicherung für die stationäre Versorgung bei der Indikation Bauchaortenaneurysma	

Teil D - Qualitätsmanagement

D-1 Qualitätspolitik

Leitbild, Vision, Mission:

Die Klinikum Hoyerswerda gemeinnützige GmbH befindet sich in einem Prozess der internen Leitbilddiskussion, die noch nicht abgeschlossen ist. Die wesentliche Kernaussage für das Klinikum ist:

Am Klinikum wird eine an medizinischen Leitlinien und ethischen Grundsätzen ausgerichtete Medizin zum Wohle des Patienten praktiziert, mit dem Ziel, Kranke zu heilen, Schmerzen zu lindern und die Lebensqualität der Patienten zu erhöhen. Das Klinikum verpflichtet sich den Grundsätzen eines umfassenden Qualitätsmanagements.

Patientenorientierung:

Die medizinische Qualität ist einer der entscheidenden Erfolgsfaktoren im Gesundheitswesen. Alle unsere Mitarbeiterinnen und Mitarbeiter sind deshalb aufgefordert, ihr Denken und Handeln als Team verantwortungsvoll am Wohl und an den tatsächlichen Bedürfnissen des Patienten zu orientieren.

Wir sind davon überzeugt, dass nur über kontinuierliche Qualitätsverbesserung die notwendige Akzeptanz in der Bevölkerung geschaffen wird, sich erstmalig oder wiederkehrend für eine Behandlung in unserem Haus zu entscheiden.

Mitarbeiterorientierung und -beteiligung:

Die Führung der Mitarbeiterinnen und Mitarbeiter erfolgt werte-, ziel- und ergebnisorientiert und im Sinne einer kooperativen Zusammenarbeit.

Die berufliche und persönliche Weiterentwicklung der Mitarbeiterinnen und Mitarbeiter und deren Kreativität werden - abgestimmt mit den Zielen des Unternehmens - unterstützt.

Einen wesentlichen Beitrag zu einem kontinuierlichen Verbesserungsprozess übernimmt das Klinikum durch die kontinuierliche Aus-, Fort- und Weiterbildung aller Mitarbeiterinnen und Mitarbeiter. Es sieht darin eine wesentliche Grundlage für die qualitätsgerechte Patientenversorgung und medizinische Leistungserbringung.

Prozessorientierung:

Mit unserem eigenen Qualitätsanspruch möchten wir die Erwartungen von Patienten, einweisenden Ärzten und Kostenträgern erfüllen.

Zur Erreichung dieses Ziels und der hierfür notwendigen hohen Ergebnisqualität werden in den folgenden Jahren abteilungsübergreifende Prozessoptimierungen sowie die intensivere Arbeit mit Messergebnissen in den Vordergrund unseres internen Qualitätsmanagements rücken.

D-2 Qualitätsziele

Wir wollen für unsere Patienten eine qualitätsgestützte, individuelle, umfassende Betreuung mit dem Ziel einer höheren Patientenorientierung.

Dies erreichen wir durch:

- Koordinierte Vorgehensweise bei Diagnostik und Behandlung: für ausgewählte Indikationen durch Erarbeitung von Behandlungspfaden
- Förderung der Interdisziplinarität und Leistungsintegration in Zentren
- Ausbau ambulanter und integrierter Versorgungsstrukturen und Netzwerke
- Weitere Evaluierung und Erhöhung der Patientenzufriedenheit mittels Patientenbefragungen und Prozessanalysen
- Persönliche Zuwendung und Betreuungskontinuität
- Sanierung und Modernisierung der Stationen und Patientenzimmer (z.B. Einbau von Nasszellen)
- Ausbau des zentralen Qualitätsmanagement
- Kooperation mit anderen Krankenhäusern
- An den Leistungsstrukturen orientierte Qualifizierung des Personals

Wir wollen optimal qualifiziertes Personal.

Dies erreichen wir durch:

- Auswahl und Weiterbildung der Mitarbeiter entsprechend den Anforderungen
- Qualifizierte strukturierte Einarbeitung
- Förderung von Weiterbildungsaktivitäten
- Teambesprechungen und interne Fortbildungen
- Verbesserung der internen Kommunikation

Wir wollen mit den vorhandenen Ressourcen sparsam umgehen.

Dies erreichen wir durch:

- Optimale Prozessorganisation z. B. Erarbeitung von Behandlungspfaden
- Präoperative Planung
- Effiziente Dokumentation

Wir wollen die bestehende Zusammenarbeit und Kommunikation mit Einweisern und Kooperationspartnern zum gegenseitigen Nutzen fortführen.

Dies erreichen wir durch:

- Treffen und Fortbildungen mit den Einweisern und Kooperationspartnern
- Zusammenarbeit in Arbeitsgruppen und Erfahrungsaustausch mit anderen Kliniken (z.B. Erstellen von Handlungsrichtlinien, Pflegedienstleitungstreffen, Arbeitskreis Notfallaufnahme)
- Verbesserung der externen Kommunikation (z. B. durch Erstellung abteilungsspezifischer Flyer, Einladungen zu internen Fortbildungsveranstaltungen)

D-3 Aufbau des einrichtungswenigen Qualitätsmanagements

Die Geschäftsführung sieht den Aufbau und die Entwicklung des Qualitätsmanagements als festen Bestandteil der Unternehmenspolitik und als wichtiges Unternehmensziel. Das interne Qualitätsmanagement am Klinikum Hoyerswerda wird durch ein Qualitätsmanagement-Team organisiert. Dieses setzt sich aus Mitarbeiterinnen und Mitarbeitern des Ärztlichen Dienstes, des Pflege- und Verwaltungsdienstes zusammen.

Ziel ist es, am Klinikum Hoyerswerda den Ausbau des einrichtungsinternen Qualitätsmanagements entscheidungsvorbereitend zu beraten und aktiv zu gestalten.

Das Qualitätsmanagement-Team initiiert, berät und fördert nach Abstimmung mit der Geschäftsführung und dem Direktorium und in Kooperation mit der Stabstelle Strategie und Organisation die Qualitätsvorhaben und -aktivitäten am Klinikum und berät die einzelnen Bereiche des Klinikums in Qualitätsmanagement-Angelegenheiten. Es hält Kontakte zu allen mit Qualitätsmanagementthemen befassten Stellen und unterstützt diese bei der Qualitätsmanagement-Weiterbildung.

Daneben existieren Beauftragte zu übergeordneten Themen im Krankenhaus:

- o Patientenfürsprecher
- o Transfusionsverantwortlicher
- o Transplantationsbeauftragter
- o KH-Hygieniker, Hygienefachkraft
- o Medizingeräte-Beauftragter
- o Strahlenschutzbeauftragter
- o Gefahrstoffbeauftragter
- o Medizingeräte-Beauftragter
- o Gefahrguttransportbeauftragter
- o Datenschutzbeauftragter
- o Sicherheitsingenieur

Im medizinischen Bereich sind am Klinikum folgende Kommissionen tätig:

- o Transfusionskommission
- o Hygienekommission
- o Arzneimittelkommission

Weitere zentrale Einrichtungen im Bereich Qualitätsmanagement sind die am Hause etablierten Tumorboards (regelmäßige

Tumorkonferenzen und situative Fallbesprechungen):

- o Tumorboard in Zusammenarbeit von Internisten und Chirurgen, Pathologen und Radiologen
- o Mamma-Tumorboard in Zusammenarbeit von Gynäkologen, Chirurgen, Pathologen und Radiologen
(interne und niedergelassene Ärzte sowie die im Rahmen des Lausitzer Brustzentrums kooperierenden Krankenhäuser)

Klinikbezogen sind Verantwortliche für die externe Qualitätssicherung (ärztlicher Dienst und Pflegedienst) benannt.

D-4 Instrumente des Qualitätsmanagements

Beschwerdemanagement:

Das Beschwerdemanagement ist für das Klinikum Hoyerswerda eine wichtiges Instrument des Qualitätsmanagements und direkt der Stelle für Qualitätsbeobachtungen zugeordnet.

Eingehende Beschwerden aller Art (Patientenfragebogen, schriftliche Eingaben, E-Mails u.a.) werden zentral gesammelt und fallbezogen in einem definierten Zeitrahmen bearbeitet. Wenige standardisierte Schritte ermöglichen eine optimale Qualität des Beschwerdemanagements:

1. Versenden einer Eingangsbestätigung um den Kunden zu informieren
2. Klärung des Sachverhaltes mit allen im Haus beteiligten Personen
3. Information des Kunden über den Sachstand

Sollte das Problem nicht zur völligen Zufriedenheit geklärt worden sein, stehen zwei weitere (De)Eskalationsstufen zur Verfügung: das persönliche Gespräch mit den beteiligten Personen bzw. ein Gespräch mit dem Geschäftsführer des Klinikums. Dabei steht der Kunde und dessen Zufriedenheit an erster Stelle. Alle Beschwerden werden vom Beschwerdemanagement laufend analysiert. Die Analyse bietet dabei das größte Potential für die innerbetriebliche Schwachstellenidentifikation und ermöglicht ein gezieltes Eingreifen, um Veränderungen zu initiieren. Am Ende des Prozesses steht die nachhaltige Qualitätsverbesserung für das gesamte Unternehmen.

Morbiditäts- und Mortalitätsbesprechungen:

Unter Leitung des Chefarztes des Institutes für Pathologie finden 14-tägig unsere Qualitätszirkel statt. Im Rahmen dieser Zirkel setzen sich die Chefarzte und die mit dem Fall betreuten Ärzte intensiv mit aufgetretenen Komplikationen und Todesfällen auseinander. An Hand der Fallanalysen wird eine eingehende Betrachtung der Problematik ermöglicht.

Hierdurch wird ein umfassendes Problembewusstsein für chirurgische und andere behandlungsbedürftige Komplikationen erzeugt. Damit können Vermeidungsstrategien von Komplikationen erörtert und ggf. die bestehenden Behandlungsabläufe gezielt überarbeitet werden, um die Rate der Komplikationen weiter zu senken sowie Risikoeinschätzung und Komplikationsmanagement kontinuierlich zu verbessern.

Patienten-Befragungen:

Patienten- Meinungsumfragen

Im Klinikum Hoyerswerda bekommt jeder Patient einen Meinungsbogen bei der Aufnahme ausgehändigt. Darauf kann der Patient seine Wünsche, Sorgen und Bedürfnisse mitteilen. Wir nehmen jeden Hinweis und jede Meinung sehr ernst und sorgen dadurch auch für eine Verbesserung von Abläufen im Klinikprozess und in der Kommunikation.

Die Patienten können uns anonym erreichen oder gezielt eine Rückmeldung erwarten. Dazu dienen Telefon, mit 24 Stunden Service, E- Mail Kontakt oder auch eine schriftliche Beantwortung von Anfragen.

Eine Auswertung und Darstellung von Schwerpunkten erfolgt vierteljährlich an die Geschäftsführung.

Positive Bewertungen werden ebenso an die jeweiligen Fachbereiche zurückgemeldet.

Hygienemanagement:

Auf jeder Station und jedem medizinischen Bereich wurde eine hygienebeauftragte Person benannt, welche die Inhalte aus den regelmäßigen Hygieneweiterbildungen durch die Hygienefachkraft aktuell weitergibt, und für deren Umsetzung zuständig

ist.

Je Klinik wurde ein hygienebeauftragter Arzt benannt, der zu hygienerelevanten Themen Ansprechpartner ist und mit der Hygienefachkraft zusammenarbeitet.

„Aktion saubere Hände“

Das Aktionsbündnis Patientensicherheit, die Gesellschaft für Qualitätsmanagement in der Gesundheitsversorgung e.V. und das Nationale Referenzzentrum für die Surveillance von nosokomialen Infektionen haben die Kampagne „Aktion Saubere Hände“ für deutsche Gesundheitseinrichtungen ins Leben gerufen. Experten sind sich darüber einig, dass die wichtigste Maßnahme zur Vermeidung der Übertragung von Infektionserregern die sorgfältige Händedesinfektion ist.

Auch unser Klinikum beteiligt sich seit Februar 2008 an der Bundessaktion mit verschiedenen Aktivitäten:

- Berechnung des Verbrauchs an Händedesinfektionsmitteln je Station und Auswertung
- Erfassung der Händedesinfektionsmittelpender mit dem Ziel der Komplettausstattung in allen Patientenzimmern und Funktionsräumen
- Durchführung von Weiterbildungen zum Thema Indikationen und Compliance der hygienischen Händedesinfektion für Pflegepersonal und Ärzte
- Durchführung der direkten Personalbeobachtung auf 8x Stationen und entsprechender Auswertung am NRZ Berlin
- Durchführung eines Aktionstages unter Einbeziehung des gesamten Klinikpersonals und der Öffentlichkeit

Sonstige:

Projektgruppen und Qualitätszirkel

Zur Bearbeitung qualitätsrelevanter Themen wurden folgende multiprofessionelle interdisziplinäre Teams etabliert:

- Arbeitsgruppe "Pflegestandards und Pflegedokumentation"
- Aufbau der Arbeitsgruppe "Entlassungsmanagement"
- Arbeitsgruppe "Wundmanagement"
- Aufbau eines Kinästhetik- Arbeitskreises
- Arbeitskreis Mentoren
- Arbeitskreis Hygiene

Diesem kommt eine entscheidende Bedeutung im Rahmen des internen Qualitätsmanagements zu. Hier erfolgen hauptsächlich die Erarbeitung und Vorbereitung der Umsetzung neuer Verfahren, Abläufe oder Dokumentationsverpflichtungen sowie deren Evaluierung und Weiterentwicklung.

Fort- und Weiterbildung in der Pflege

Folgende Fort- und Weiterbildungsangebote beziehungsweise -verpflichtungen bestehen im pflegerischen Bereich mit dem Ziel einer kontinuierlichen Qualitätsverbesserung:

- Pflichtfortbildungen einmal pro Jahr: Theorie und Praxis von Reanimationsübungen, Arbeitsschutz, Brand- und Katastrophenschutzbelehrung, Hygiene
- Weiterbildungen zu pflegerelevanten und fachspezifischen Themen aus den medizinischen Bereichen und den neuesten Erkenntnissen der Pflegewissenschaft
- Interne fachbereichsbezogene Weiterbildungen einzelner Stationen und Bereiche (z. B. Stroke unit, ITS, Notfallambulanz, OP/Anästhesie etc.)
- Durchführung von Kinästhetikgrundkursen, Ziel ist es alle Mitarbeiter der Pflege zu schulen
- Teilnahme an externen Fortbildungen (z. B. Pflegekongress, Anästhesiekongress, Workshops)
- Fachweiterbildung für Anästhesie- und Intensivpflege
- Angebote zur Stressbewältigung
- Kommunikationstraining für alle Führungskräfte und Mitarbeiter in der Pflege
- Delegation zur Ausbildung von Wundmanagern, Diabetesberater und Hygienebeauftragte

D-5 Qualitätsmanagementprojekte

Das Krankenhaus hat sich im Berichtszeitraum folgenden Projekten und Maßnahmen zur Bewertung von Qualität bzw. des Qualitätsmanagements gestellt:

Pflegestandards

Im Klinikum gibt es derzeit 15 Standards zur Sicherung der Pflegequalität. Diese Standards werden fortlaufend aktualisiert und sind mit den anderen Berufsgruppen abgestimmt. Grundlage für die Erstellung der Pflegestandards waren und sind die Osnabrücker Expertenstandards und hausinterne Regelungen und Abläufe. Durch die Einführung von Standards gewähren

wir eine gute gleichbleibende, rationelle und qualitätsgerechte Arbeitsweise. Sie sind Grundlage für die Grund- und Behandlungspflege und dienen auch zur Strukturierung der routinemäßigen Arbeiten und zur Hilfestellung bei der Einarbeitung neuer Mitarbeiter, sowie als Grundlage für unsere Schülersausbildung.

Assessment und Prophylaxe von Stürzen im Krankenhaus

Voraussetzung für die Vermeidung von Stürzen bildet die Risikoeinsschätzung, individuelle Interventionsmaßnahmenplanung und Umsetzung sowie eine konsequente Ergebnisanalyse der Sturzereignisprotokolle. Zum einen ist die Aussage über die Sturzhäufigkeit aussagefähig über die Wirksamkeit des Qualitätsmanagements im Bezug auf die Vermeidung von Stürzen und deren schwerwiegenden Folgen. Zum anderen resultieren aus den Ergebnissen neue Ansatzpunkte zur weiteren Reduktion der Hospitalunfälle.

Kinästhetik

Im Berichtsjahr 2008 wurde mit der Implementierung kinästhetischer Arbeitsweisen in der pflegerischen Praxis begonnen. Alle Mitarbeiter in der Pflege erhalten die Möglichkeit einen Kinästhetikkurs zu belegen.

Ziele der Kinästhetik:

- Handlungskompetenz der Pflegenden zu fördern, um Patienten einfacher zu bewegen, bzw. anzuleiten und sie dadurch in ihrer Gesundheitsentwicklung zu fördern
- Eigene Bewegungskompetenz der Pflegenden zu fördern, um das Risiko von berufsbedingten Verletzungen und Überlastungsschäden zu reduzieren

Um die erworbenen Fähigkeiten weiter zu entwickeln, Erfahrungen auszutauschen und gemeinsam Problemlösungsstrategien zu entwickeln, werden ab 2009 regelmäßig Kinästhetikworkshops angeboten.

Dekubitusprophylaxe

Das Auftreten eines Dekubitus wird zunehmend zur Bewertung der Qualität der durch ein Gesundheitssystem oder eine Gesundheitseinrichtung gebotenen medizinischen Versorgung sowie der Effektivität dieser Initiativen herangezogen. Eine solche Bewertung benötigt epidemiologische Studien, bei denen Daten von Personen mit Dekubitus erhoben werden. So lässt sich beurteilen, wie sich die Zahl der Betroffenen im zeitlichen Verlauf ändert.

Um unsere Qualität zu überprüfen wurde eine nicht angekündigte Prävalenz/ Inzidenz- Studie durchgeführt. Diese brachte ein hervorragendes Ergebnis:

Prävalenzerhebung 2008:

318 Patientendatensätze wurden erhoben, davon 26 Patienten mit Dekubitus

- Entspricht einer Prävalenzrate von 8,18 % (Referenzwert: Charite Berlin 12,7 %)
- Schweregrad hat deutlich abgenommen
- 90 % der Patienten hatten eine Risikoerfassung

Inzidenzerhebung 2008:

77 Patientendatensätze wurden erhoben, davon 8 Patienten mit einer Neuerkrankung bzw. Verschlechterung des Hautzustandes

- Entspricht einer Inzidenzrate von 10,39 %
- Alle relevanten Risikopatienten wurden ordnungsgemäß dokumentiert

Wundmanagement

Das Klinikum Hoyerswerda hat sich zur Aufgabe gesetzt, das im Haus existierende Know-how in Bezug auf die Wundbehandlung im Rahmen einer Projektgruppe eine Handlungsanleitung "Leitfaden zur Behandlung von Wunden" zu erarbeiten und regelmäßig zu evaluieren.

Ziele hierbei sind u. a.:

- Erreichung einer qualitativ hochwertigen Wundversorgung durch fachübergreifende Standardisierung der Wundversorgungsstrategie und somit Qualitätssicherung durch optimale Wundbehandlung aller Patienten

- Effiziente und schnellere Wundheilung durch Anpassung der Behandlungsstrategie an die jeweilige Wundphase
- Nachvollziehbarer Heilungsverlauf durch die nahtlose Dokumentation aller Maßnahmen und Ergebnisse und somit Evaluation der Versorgungsstrategie
- individuelle Beratung der Patienten mit Wunden
- Wirtschaftlicher Einsatz von modernen Wundverbandmaterialien durch ein gestrafftes Wundsoriment

Weitere Ziele für 2009:

- Einführung der digitalen patientenbezogenen Wundfotodokumentation
- Erarbeitung eines neuen Wunddokumentationsbogens für die Patientenakte
- Verabschiedung der erarbeiteten Handlungsanleitung "Leitfaden zur Behandlung von Wunden"
- Schulung aller Mitarbeiter

Lausitzer Brustzentrum

Die Krankenhäuser Klinikum Hoyerswerda gemeinnützige GmbH, Malteserkrankenhaus St. Johannes Kamenz und Kreiskrankenhaus Weißwasser gGmbH haben sich zum "Lausitzer Brustzentrum" zusammengeschlossen. Die Kooperationsvereinbarung regelt die Zusammenarbeit auf dem Gebiet der Behandlung von Patienten mit Brusterkrankungen zur Sicherung einer optimalen, d.h. leistungsfähigen und wirtschaftlichen Behandlung von Brustkrebs-Patientinnen bei gleichzeitiger Steigerung der Behandlungsqualität durch die Entwicklung, Auswertung und kontinuierliche Erhebung von Parametern der medizinischen Struktur-, Prozess- und Ergebnisqualität. Die Kooperation hat das Ziel, den an den Krankenhausstandorten der Partner behandelten Brustkrebs-Patientinnen eine hochwertige und qualitätsgesicherte Therapie nach einem einheitlichen evidenzbasierten Behandlungsmuster zur Verfügung zu stellen. Insbesondere streben die Partner eine sektoral übergreifende Versorgung im Rahmen eines Behandlungsnetzwerkes aus Krankenhäusern, niedergelassenen Ärzten und anderen an der Gesundheitsversorgung beteiligten Interessengruppen an.

Diabeteszentrum

Das Klinikum Hoyerswerda verfügt über die Möglichkeiten der strukturierten Gruppen- und Einzelschulungen für Menschen mit Typ1 und Typ2 Diabetes nach hausinternem Curriculum, angepasst an die Leitlinien der Deutschen Diabetes-

Gesellschaft. Dazu gehört ebenfalls die Betreuung von Kindern und Jugendlichen mit Diabetes, sowie schwangeren Diabetikerinnen. Weiterhin führen wir auch individuelle Beratungen durch, so werden z.B. Angehörige von Betroffenen im Umgang mit der Erkrankung beraten und unterstützt.

Auf dem Gebiet der peripheren Insulinresistenz verfügen wir über Erfahrungen in der Diaportimplantation und deren Weiterversorgung. Außerdem arbeiten wir eng mit einer podologischen Praxis und einem Orthopädienschuhmacher zusammen, um Patienten mit diabetischem Fußsyndrom optimal zu versorgen.

Des Weiteren bietet das Krankenhaus interne und externe Fortbildungen für Pflegepersonal zum Thema Diabetes an.

D-6 Bewertung des Qualitätsmanagements

Freiwillige Verfahren der externen Qualitätssicherung

Die Reflexion des eigenen Handelns und die Bewertung der Ergebnisse sind zentrale Bestandteile des Qualitätsmanagements. Ziel hierbei ist, die Ergebnisse der Qualitätsmanagementbewertung konsequent zur Weiterentwicklung unseres internen Qualitätsmanagementsystems zu nutzen. Dabei dienen die Qualitätsstandards der Fachgesellschaften als Grundlage in der Diagnostik und Therapie in den Fachbereichen.

Die folgenden Maßnahmen sind beispielhaft aufgeführt:

- In der Frauenklinik erfolgt die Erfassung der postoperativen Verläufe mittels spezifisch entwickeltem Erfassungsbogen.

- Auf Basis der Auswertung der Transfusionsbögen erfolgt eine Meldung sämtlicher Transfusionen an das Paul Ehrlich-Institut. Transfusionszwischenfälle werden an den DRK-Blutspendedienst gemeldet und von dort überprüft.
- Das Klinikum Hoyerswerda nimmt am Nationalen Erfassungssystem für nosokomiale Infektionen (KISS) mit den Operationen Cholecystektomie, Total-Endoprothese der Hüfte und Mamma-Eingriffe teil. Die Daten für nosokomiale Infektionen bei diesen Operationen liegen im deutschlandweiten Vergleich innerhalb des Referenzbereichs.
- Die Institute für Laboratoriumsmedizin sowie für Mikrobiologie und Krankenhaushygiene nehmen an externen Qualitäts-Sicherungsmaßnahmen teil und haben im Jahre 2008 bei allen kontrollierten Parametern die externen Überprüfungen bestanden.
- Das Institut für Mikrobiologie und Krankenhaushygiene führt regelmäßige Keim- und Resistenzstatistiken durch, die allen Kliniken und Instituten zur Verfügung gestellt werden.
- Durch den Kliniksozialdienst wurde ein Evaluationsbogen zum Entlassmanagement als Grundlage für die optimale Versorgung der Patienten nach der Entlassung umgesetzt.

Die Geburtshilfe hat am wissenschaftlich begleiteten Benchmark zur Versorgungsqualität und Zufriedenheitsmessung teilgenommen und das Zertifikat „Best Practice“ erhalten.

Die Klinik ist zugelassen zur Entnahme von Nabelschnurblut zur Stammzellengewinnung für die Deutsche Knochenmarkspende (DKMS) und für kommerzielle Anbieter.

Diabeteszentrum

Das Klinikum Hoyerswerda ist Förderer des Deutschen Diabetiker Bundes und für das Jahr 2009 streben wir die Erneuerung der Anerkennung als „Behandlungseinrichtung für Typ1 und Typ2 Diabetiker“ entsprechend der Qualitätsrichtlinien der Deutschen Diabetes Gesellschaft an.