



Oder-Spree Krankenhaus GmbH

Qualitätsbericht 2008

gemäß §137 Abs. 3 Satz 1 Nr. 4 SGB V
für das Berichtsjahr 2008



Inhaltsverzeichnis

Einleitung	1
A Struktur- und Leistungsdaten des Krankenhauses	2
A-1 Allgemeine Kontaktdaten des Krankenhauses	2
A-2 Institutionskennzeichen des Krankenhauses	2
A-3 Standort(nummer)	2
A-4 Name und Art des Krankenhausträgers	2
A-5 Akademisches Lehrkrankenhaus	2
A-6 Organisationsstruktur des Krankenhauses	3
A-6.1 Fachabteilungen	3
A-7 Regionale Versorgungsverpflichtung für die Psychiatrie	4
A-8 Fachabteilungsübergreifende Versorgungsschwerpunkte des Krankenhauses	4
A-9 Fachabteilungsübergreifende medizinisch-pflegerische Leistungsangebote des Krankenhauses	4
A-10 Allgemeine nicht-medizinische Serviceangebote des Krankenhauses	4
A-11 Forschung und Lehre des Krankenhauses	5
A-11.1 Forschungsschwerpunkte	5
A-11.2 Akademische Lehre	5
A-11.3 Ausbildung in anderen Heilberufen	5
A-12 Anzahl der Betten im gesamten Krankenhaus nach § 108/109 SGB V (Stichtag 31.12. des Berichtsjahres)	5
A-13 Fallzahlen des Krankenhauses	6
A-13.1 Ambulante Zählweise	6
A-14 Personal des Krankenhauses	6
A-14.1 Ärzte und Ärztinnen	6
A-14.2 Pflegepersonal	6
B Struktur- und Leistungsdaten der Organisationseinheiten/Fachabteilungen	8
B-[1] Innere Medizin	8
B-[1].1 Name	8
B-[1].1.1 Fachabteilungsschlüssel	8
B-[1].1.2 Art der Fachabteilung "Innere Medizin"	8
B-[1].2 Versorgungsschwerpunkte der Fachabteilung "Innere Medizin"	8
B-[1].3 Medizinisch-pflegerische Leistungsangebote der Fachabteilung "Innere Medizin"	9
B-[1].4 Nicht-medizinische Serviceangebote der Fachabteilung "Innere Medizin"	9
B-[1].5 Fallzahlen der Fachabteilung "Innere Medizin"	9
B-[1].6 Diagnosen	9
B-[1].6.1 Hauptdiagnosen nach ICD	9
B-[1].6.2 Kompetenzdiagnosen	10
B-[1].7 Prozeduren nach OPS	10
B-[1].7.1 OPS, 4stellig	10
B-[1].7.2 Kompetenzprozeduren	10
B-[1].8 Ambulante Behandlungsmöglichkeiten	10
B-[1].9 Ambulante Operationen nach § 115b SGB V	10
B-[1].9.1 Ambulante Operationen nach § 115b SGB V	11
B-[1].10 Zulassung zum Durchgangs-Arztverfahren der Berufsgenossenschaft	11
B-[1].11 Apparative Ausstattung	11
B-[1].12 Personelle Ausstattung	12
B-[1].12.1 Ärzte und Ärztinnen	12
B-[1].12.1.1 Ärztliche Fachexpertise der Fachabteilung "Innere Medizin"	12
B-[1].12.1.2 Zusatzweiterbildung	12
B-[1].12.2 Pflegepersonal	12
B-[1].12.2.1 Pflegerische Fachexpertise der Fachabteilung "Innere Medizin" – Anerkannte Fachweiterbildungen / akademische Abschlüsse	12
B-[1].12.2.2 Pflegerische Fachexpertise der Fachabteilung "Innere Medizin" – Zusatzqualifikation	13
B-[1].12.3 Spezielles therapeutisches Personal	13
B-[2] Allgemeine Chirurgie	14
B-[2].1 Name	14
B-[2].1.1 Fachabteilungsschlüssel	14
B-[2].1.2 Art der Fachabteilung "Allgemeine Chirurgie"	14
B-[2].2 Versorgungsschwerpunkte der Fachabteilung "Allgemeine Chirurgie"	14
B-[2].3 Medizinisch-pflegerische Leistungsangebote der Fachabteilung "Allgemeine Chirurgie"	15
B-[2].4 Nicht-medizinische Serviceangebote der Fachabteilung "Allgemeine Chirurgie"	15

B-[2].5 Fallzahlen der Fachabteilung "Allgemeine Chirurgie"	15
B-[2].6 Diagnosen	15
B-[2].6.1 Hauptdiagnosen nach ICD	16
B-[2].6.2 Kompetenzdiagnosen	16
B-[2].7 Prozeduren nach OPS	16
B-[2].7.1 OPS, 4stellig	16
B-[2].7.2 Kompetenzprozeduren	16
B-[2].8 Ambulante Behandlungsmöglichkeiten	16
B-[2].9 Ambulante Operationen nach § 115b SGB V	17
B-[2].9.1 Ambulante Operationen nach § 115b SGB V	17
B-[2].10 Zulassung zum Durchgangs-Arztverfahren der Berufsgenossenschaft	17
B-[2].11 Apparative Ausstattung	17
B-[2].12 Personelle Ausstattung	18
B-[2].12.1 Ärzte und Ärztinnen	18
B-[2].12.1.1 Ärztliche Fachexpertise der Fachabteilung "Allgemeine Chirurgie"	18
B-[2].12.1.2 Zusatzweiterbildung	18
B-[2].12.2 Pflegepersonal	18
B-[2].12.2.1 Pflegerische Fachexpertise der Fachabteilung "Allgemeine Chirurgie" – Anerkannte Fachweiterbildungen / akademische Abschlüsse	19
B-[2].12.2.2 Pflegerische Fachexpertise der Fachabteilung "Allgemeine Chirurgie" – Zusatzqualifikation	19
B-[2].12.3 Spezielles therapeutisches Personal	19
B-[3] Palliativmedizin	20
B-[3].1 Name	20
B-[3].1.1 Fachabteilungsschlüssel	20
B-[3].1.2 Art der Fachabteilung "Palliativmedizin"	20
B-[3].2 Versorgungsschwerpunkte der Fachabteilung "Palliativmedizin"	20
B-[3].3 Medizinisch-pflegerische Leistungsangebote der Fachabteilung "Palliativmedizin"	20
B-[3].4 Nicht-medizinische Serviceangebote der Fachabteilung "Palliativmedizin"	20
B-[3].5 Fallzahlen der Fachabteilung "Palliativmedizin"	21
B-[3].6 Diagnosen	21
B-[3].6.1 Hauptdiagnosen nach ICD	21
B-[3].6.2 Kompetenzdiagnosen	21
B-[3].7 Prozeduren nach OPS	21
B-[3].7.1 OPS, 4stellig	21
B-[3].7.2 Kompetenzprozeduren	22
B-[3].8 Ambulante Behandlungsmöglichkeiten	22
B-[3].9 Ambulante Operationen nach § 115b SGB V	22
B-[3].9.1 Ambulante Operationen nach § 115b SGB V	22
B-[3].10 Zulassung zum Durchgangs-Arztverfahren der Berufsgenossenschaft	22
B-[3].11 Apparative Ausstattung	22
B-[3].12 Personelle Ausstattung	22
B-[3].12.1 Ärzte und Ärztinnen	22
B-[3].12.1.1 Ärztliche Fachexpertise der Fachabteilung "Palliativmedizin"	22
B-[3].12.1.2 Zusatzweiterbildung	22
B-[3].12.2 Pflegepersonal	23
B-[3].12.2.1 Pflegerische Fachexpertise der Fachabteilung "Palliativmedizin" – Anerkannte Fachweiterbildungen / akademische Abschlüsse	23
B-[3].12.2.2 Pflegerische Fachexpertise der Fachabteilung "Palliativmedizin" – Zusatzqualifikation	23
B-[3].12.3 Spezielles therapeutisches Personal	24
B-[4] Urologie (Belegabteilung)	25
B-[4].1 Name	25
B-[4].1.1 Fachabteilungsschlüssel	25
B-[4].1.2 Art der Fachabteilung "Urologie (Belegabteilung)"	25
B-[4].2 Versorgungsschwerpunkte der Fachabteilung "Urologie (Belegabteilung)"	25
B-[4].3 Medizinisch-pflegerische Leistungsangebote der Fachabteilung "Urologie (Belegabteilung)"	26
B-[4].4 Nicht-medizinische Serviceangebote der Fachabteilung "Urologie (Belegabteilung)"	26
B-[4].5 Fallzahlen der Fachabteilung "Urologie (Belegabteilung)"	26
B-[4].6 Diagnosen	26
B-[4].6.1 Hauptdiagnosen nach ICD	26
B-[4].6.2 Kompetenzdiagnosen	26
B-[4].7 Prozeduren nach OPS	26

B-[4].7.1 OPS, 4stellig	26
B-[4].7.2 Kompetenzprozeduren	27
B-[4].8 Ambulante Behandlungsmöglichkeiten	27
B-[4].9 Ambulante Operationen nach § 115b SGB V	27
B-[4].9.1 Ambulante Operationen nach § 115b SGB V	27
B-[4].10 Zulassung zum Durchgangs-Arztverfahren der Berufsgenossenschaft	27
B-[4].11 Apparative Ausstattung	27
B-[4].12 Personelle Ausstattung	27
B-[4].12.1 Ärzte und Ärztinnen	27
B-[4].12.1.1 Ärztliche Fachexpertise der Fachabteilung "Urologie (Belegabteilung)"	27
B-[4].12.1.2 Zusatzweiterbildung	28
B-[4].12.2 Pflegepersonal	28
B-[4].12.2.1 Pflegerische Fachexpertise der Fachabteilung "Urologie (Belegabteilung)" – Anerkannte Fachweiterbildungen / akademische Abschlüsse	28
B-[4].12.2.2 Pflegerische Fachexpertise der Fachabteilung "Urologie (Belegabteilung)" – Zusatzqualifikation	28
B-[4].12.3 Spezielles therapeutisches Personal	29
B-[5] Orthopädie (Belegabteilung)	30
B-[5].1 Name	30
B-[5].1.1 Fachabteilungsschlüssel	30
B-[5].1.2 Art der Fachabteilung "Orthopädie (Belegabteilung)"	30
B-[5].2 Versorgungsschwerpunkte der Fachabteilung "Orthopädie (Belegabteilung)"	30
B-[5].3 Medizinisch-pflegerische Leistungsangebote der Fachabteilung "Orthopädie (Belegabteilung)"	31
B-[5].4 Nicht-medizinische Serviceangebote der Fachabteilung "Orthopädie (Belegabteilung)"	31
B-[5].5 Fallzahlen der Fachabteilung "Orthopädie (Belegabteilung)"	31
B-[5].6 Diagnosen	31
B-[5].6.1 Hauptdiagnosen nach ICD	31
B-[5].6.2 Kompetenzdiagnosen	31
B-[5].7 Prozeduren nach OPS	31
B-[5].7.1 OPS, 4stellig	31
B-[5].7.2 Kompetenzprozeduren	32
B-[5].8 Ambulante Behandlungsmöglichkeiten	32
B-[5].9 Ambulante Operationen nach § 115b SGB V	32
B-[5].9.1 Ambulante Operationen nach § 115b SGB V	32
B-[5].10 Zulassung zum Durchgangs-Arztverfahren der Berufsgenossenschaft	32
B-[5].11 Apparative Ausstattung	32
B-[5].12 Personelle Ausstattung	32
B-[5].12.1 Ärzte und Ärztinnen	32
B-[5].12.1.1 Ärztliche Fachexpertise der Fachabteilung "Orthopädie (Belegabteilung)"	33
B-[5].12.1.2 Zusatzweiterbildung	33
B-[5].12.2 Pflegepersonal	33
B-[5].12.2.1 Pflegerische Fachexpertise der Fachabteilung "Orthopädie (Belegabteilung)" – Anerkannte Fachweiterbildungen / akademische Abschlüsse	33
B-[5].12.2.2 Pflegerische Fachexpertise der Fachabteilung "Orthopädie (Belegabteilung)" – Zusatzqualifikation	33
B-[5].12.3 Spezielles therapeutisches Personal	33
B-[6] Radiologie	35
B-[6].1 Name	35
B-[6].1.1 Fachabteilungsschlüssel	35
B-[6].1.2 Art der Fachabteilung "Radiologie"	35
B-[6].2 Versorgungsschwerpunkte der Fachabteilung "Radiologie"	35
B-[6].3 Medizinisch-pflegerische Leistungsangebote der Fachabteilung "Radiologie"	35
B-[6].4 Nicht-medizinische Serviceangebote der Fachabteilung "Radiologie"	36
B-[6].5 Fallzahlen der Fachabteilung "Radiologie"	36
B-[6].6 Diagnosen	36
B-[6].7 Prozeduren nach OPS	36
B-[6].8 Ambulante Behandlungsmöglichkeiten	36
B-[6].9 Ambulante Operationen nach § 115b SGB V	36
B-[6].9.1 Ambulante Operationen nach § 115b SGB V	36
B-[6].10 Zulassung zum Durchgangs-Arztverfahren der Berufsgenossenschaft	36
B-[6].11 Apparative Ausstattung	36
B-[6].12 Personelle Ausstattung	36
B-[6].12.1 Ärzte und Ärztinnen	37

B-[6].12.1.1 Ärztliche Fachexpertise der Fachabteilung "Radiologie"	37
B-[6].12.1.2 Zusatzweiterbildung	37
B-[6].12.2 Pflegepersonal	37
B-[6].12.2.1 Pflegerische Fachexpertise der Fachabteilung "Radiologie" – Anerkannte Fachweiterbildungen / akademische Abschlüsse	37
B-[6].12.2.2 Pflegerische Fachexpertise der Fachabteilung "Radiologie" – Zusatzqualifikation	38
B-[6].12.3 Spezielles therapeutisches Personal	38
C Qualitätssicherung	39
C-2 Externe Qualitätssicherung nach Landesrecht gemäß § 112 SGB V	39
C-3 Qualitätssicherung bei Teilnahme an Disease-Management-Programmen (DMP) nach § 137f SGB V	39
C-4 Teilnahme an sonstigen Verfahren der externen vergleichenden Qualitätssicherung	39
C-5 Umsetzung der Mindestmengenvereinbarung nach § 137 SGB V	39
C-6 Umsetzung von Beschlüssen des Gemeinsamen Bundesausschusses zur Qualitätssicherung nach § 137 Abs. 1 Satz 1 Nr. 2 SGB V [neue Fassung] („Strukturqualitätsvereinbarung“)	39
D Qualitätsmanagement	40
D-1 Qualitätspolitik	40
D-2 Qualitätsziele	40
D-3 Aufbau des einrichtungsinternen Qualitätsmanagements	41
D-4 Instrumente des Qualitätsmanagements	42
D-5 Qualitätsmanagement-Projekte	44
D-6 Bewertung des Qualitätsmanagements	44

Einleitung

Sehr geehrte Damen und Herren,

vielen Dank für Ihr Interesse an dem Qualitätsbericht 2008 der Oder-Spree Krankenhaus GmbH.

Der folgende Qualitätsbericht wurde von uns gemäß den gesetzlichen Anforderungen und Empfehlungen der Spitzenverbände der Krankenkassen und Krankenhäuser erstellt. Die Oder-Spree Krankenhaus GmbH kommt damit dem gesetzgeberischen Ziel nach, mehr Transparenz im Gesundheitswesen insbesondere bei der Beurteilung und Vergleichbarkeit von Krankenhäusern zu schaffen.

Unser im ostbrandenburgischen Landkreis Oder-Spree (LOS) gelegenes Krankenhaus blickt auf eine über 100-jährige Geschichte zurück. Bis zum 31.12.2005 war das Krankenhaus ein Eigenbetrieb des Landkreises Oder-Spree. Seit dem 01.01.2006 wird das Krankenhaus in der Rechtsform einer GmbH betrieben, deren alleiniger Gesellschafter der Landkreis Oder-Spree ist.

Die Oder-Spree Krankenhaus GmbH, als eines der kleinsten Krankenhäuser der Grundversorgung im Lande Brandenburg, ist eine wichtige Einrichtung zum Erhalt des Sicherstellungsauftrages der Kommune zur wohnortnahen stationären sowie ambulanten Versorgung in der ländlichen Region.

Mit zurzeit 135 Planbetten und rd. 250 Mitarbeiterinnen und Mitarbeitern leistet unser Krankenhaus bei hoher fachlicher Kompetenz in Verbindung mit moderner medizintechnischer Ausstattung ärztliche und pflegerische Betreuung mit dem Ziel, bestmögliche Behandlungserfolge bei hoher Patientenzufriedenheit zu erreichen.

Unser Krankenhaus verfügt im stationären Versorgungsbereich über folgende Abteilungen:

Abteilung für Innere Medizin einschließlich Palliativmedizin , Chefarzt Prof. Dr. H. Koch

Abteilung für Chirurgie, Chefarzt Dr. T. Schöffauer

Abteilung Radiologie, Oberarzt M. Heiken

Abteilung für Anästhesie und Intensivmedizin, Chefarzt Dr. Ch. Benz

Belegabteilung Orthopädie, Belegarzt DM K. Nessau; Belegarzt Dr. M. Angelov

Belegabteilung Urologie, Belegarzt Dr. H. Wesuls

Darüber hinaus werden weitere ambulante Leistungen im Oder-Spree Krankenhaus angeboten, wie Notfallversorgung, Diagnostik am Linksherzkathetermessplatz, ambulante Operationen sowie physikalische Therapie.

Im folgenden Bericht werden Ihnen zuerst in Teil A und B die Struktur- und Leistungsdaten unseres Krankenhauses sowie der einzelnen Fachabteilungen vorgestellt. Im Wesentlichen handelt es sich dabei um die Darstellung der stationären Versorgungsschwerpunkte einschließlich der wichtigsten Hauptdiagnosen (nach ICD) und Prozeduren/Eingriffe (nach OPS), der häufigsten ambulanten Eingriffe/Operationen sowie der apparativen und personellen Ausstattung unter Berücksichtigung der fachlichen Qualifikation. Der Teil C des Berichtes beschäftigt sich mit der externen Qualitätssicherung. Im abschließenden Teil D stellen wir Ihnen die interne Qualitätspolitik unser Hauses dar. Für weitergehende Informationen zu unserem Krankenhaus verweisen wir auf unsere Internetpräsenz www.os-kh.de.

Die Krankenhausleitung, vertreten durch den Geschäftsführer Herrn Oliver Grüner, ist verantwortlich für die Vollständigkeit und Richtigkeit der Angaben im Qualitätsbericht.

A Struktur- und Leistungsdaten des Krankenhauses

A-1 Allgemeine Kontaktdaten des Krankenhauses

PLZ: 15848

Ort: Beeskow

Straße: Schützenstrasse

Hausnummer: 28

Krankenhaus-URL: <http://www.os-kh.de>

Email: info@os-kh.de

Telefon-Vorwahl: 03366

Telefon: 444500

Fax-Vorwahl: 03366

Fax: 444501

A-2 Institutionskennzeichen des Krankenhauses

	IK-Nummer
1	261200297

A-3 Standort(nummer)

Standort-Nummer: 0

A-4 Name und Art des Krankenhausträgers

Name des Trägers: Oder-Spree Krankenhaus GmbH

Träger-Art: öffentlich

A-5 Akademisches Lehrkrankenhaus

Lehrkrankenhaus: Nein

Name der Universität:

A-6 Organisationsstruktur des Krankenhauses

Organigramm - Oder-Spree Krankenhaus GmbH

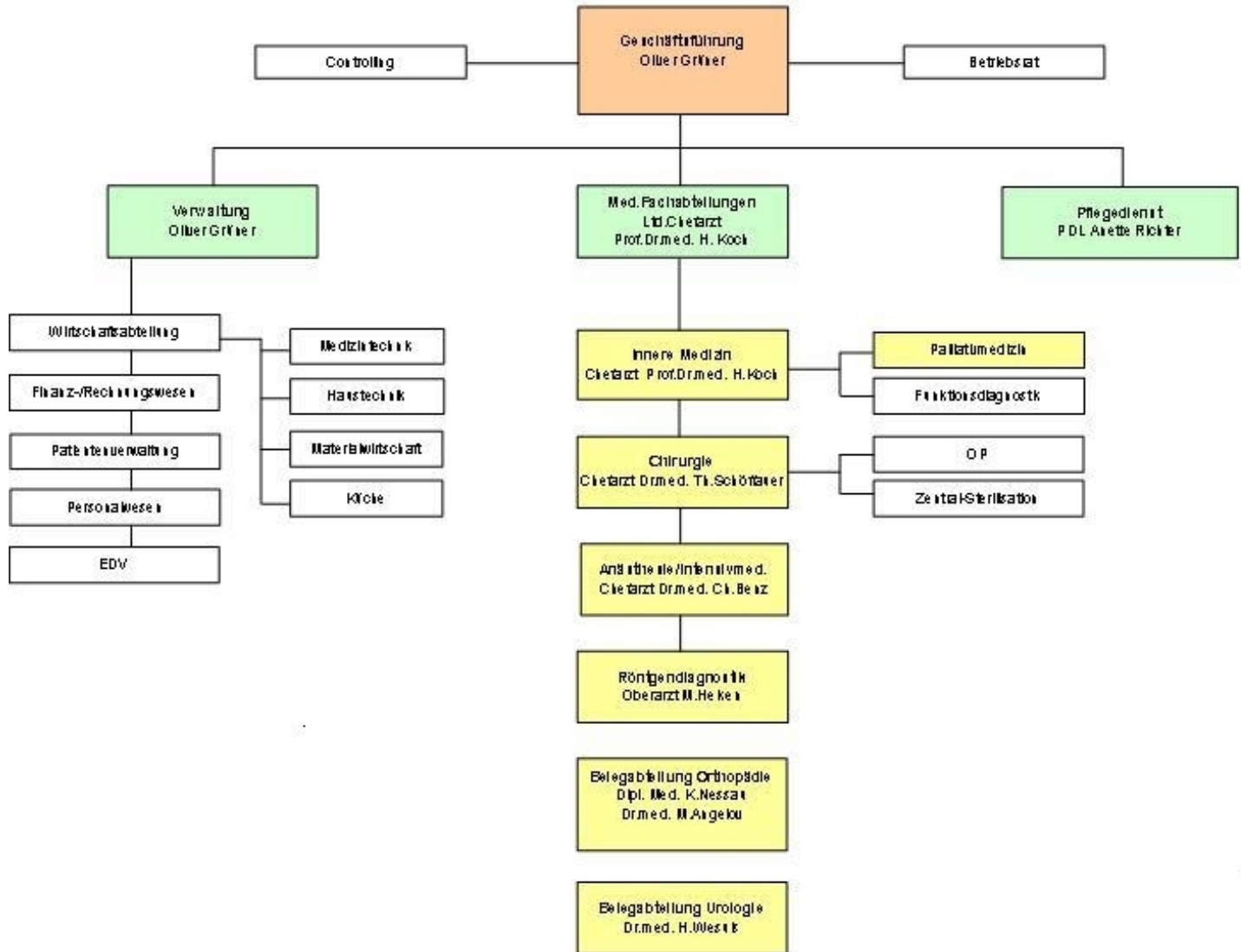

	Abteilungsart	Schlüssel	Fachabteilung
1	Hauptabteilung	0100	Innere Medizin
2	Hauptabteilung	1500	Allgemeine Chirurgie
3	Hauptabteilung	3752	Palliativmedizin
4	Belegabteilung	2200	Urologie (Belegabteilung)
5	Belegabteilung	2300	Orthopädie (Belegabteilung)
6	Nicht-Bettenführend	3751	Radiologie

A-7 Regionale Versorgungsverpflichtung für die Psychiatrie

Besteht regionale Versorgungsverpflichtung für die Psychiatrie?: Nein

Psychiatrisches Krankenhaus: Nein

A-8 Fachabteilungsübergreifende Versorgungsschwerpunkte des Krankenhauses

trifft nicht zu / entfällt

A-9 Fachabteilungsübergreifende medizinisch-pflegerische Leistungsangebote des Krankenhauses

	Medizinisch-pflegerisches Leistungsangebot	Erläuterungen
1	Atemgymnastik/-therapie	
2	Beratung/Betreuung durch Sozialarbeiter und Sozialarbeiterinnen	
3	Bewegungsbad/Wassergymnastik	
4	Bewegungstherapie	
5	Bobath-Therapie (für Erwachsene und/oder Kinder)	
6	Spezielles Leistungsangebot für Diabetiker und Diabetikerinnen	durch das examinierte Pflegepersonal
7	Diät- und Ernährungsberatung	
8	Entlassungsmanagement/Brückenpflege/Überleitungspflege	
9	Manuelle Lymphdrainage	
10	Physikalische Therapie/Bädertherapie	
11	Physiotherapie/Krankengymnastik als Einzel- und/oder Gruppentherapie	
12	Rückenschule/Haltungsschulung/Wirbelsäulengymnastik	
13	Schmerztherapie/-management	
14	Spezielle Entspannungstherapie	in Verbindung mit Atemgymnastik
15	Spezielles pflegerisches Leistungsangebot	Pflegevisiten
16	Stomatherapie/-beratung	in Zusammenarbeit mit den Nachversorgern
17	Versorgung mit Hilfsmitteln/Orthopädietechnik	
18	Wärme- und Kälteanwendungen	
19	Wirbelsäulengymnastik	
20	Wundmanagement	moderne Wundversorgung

A-10 Allgemeine nicht-medizinische Serviceangebote des Krankenhauses

	Serviceangebot	Erläuterungen
1	Ein-Bett-Zimmer mit eigener Nasszelle	auf jeder Station 2 Ein-Bett-Zimmer sowie auf der Palliativstation 5 Ein-Bett-Zimmer vorhanden

2	Rollstuhlgerechte Nasszellen	auf jeder Station eine rollstuhlgerechte Nasszelle vorhanden; Nasszellen im Pat.-Zimmer sind nur mit Toilettenstuhl befahrbar
3	Unterbringung Begleitperson	nach Absprache / Voranmeldung mgl.
4	Zwei-Bett-Zimmer mit eigener Nasszelle	auf jeder Station 2 Zwei-Bett-Zimmer sowie auf der Palliativstation 5 Zwei-Bett-Zimmer vorhanden
5	Elektrisch verstellbare Betten	auf jeder Station jeweils 2 Betten vorhanden
6	Fernsehgerät am Bett/im Zimmer	für alle Patienten kostenfrei
7	Kühlschrank	in der Tee-Küche auf den Stationen sowie in den Privatpatientenzimmern vorhanden
8	Rundfunkempfang am Bett	für alle Patienten kostenfrei
9	Telefon	an jedem Bett
10	Wertfach/Tresor am Bett/im Zimmer	
11	Frei wählbare Essenszusammenstellung (Komponentenwahl)	Früh und Abends mgl., Mittags 2 Menüs zur Auswahl
12	Cafeteria	
13	Frisiersalon	einmal in der Woche kommt ein Friseur ins Haus
14	Kiosk/Einkaufsmöglichkeiten	
15	Kirchlich-religiöse Einrichtungen	
16	Klinikeigene Parkplätze für Besucher und Besucherinnen sowie Patienten und Patientinnen	
17	Kulturelle Angebote	einmal im Monat Patientenkonzert durch die ortsansässige Musikschule; wechselnde Ausstellungen
18	Parkanlage	
19	Seelsorge	
20	Sozialdienst	

A-11 Forschung und Lehre des Krankenhauses

A-11.1 Forschungsschwerpunkte

trifft nicht zu / entfällt

A-11.2 Akademische Lehre

trifft nicht zu / entfällt

A-11.3 Ausbildung in anderen Heilberufen

	Ausbildungen in anderen Heilberufen	Kommentar/Erläuterung
1	Gesundheits- und Krankenpfleger und Gesundheits- und Krankenpflegerin	

A-12 Anzahl der Betten im gesamten Krankenhaus nach § 108/109 SGB V (Stichtag 31.12. des Berichtsjahres)

Anzahl Betten: 135

A-13 Fallzahlen des Krankenhauses

Anzahl stationärer Patienten: 6060

A-13.1 Ambulante Zählweise

	Zählweise	Fallzahl
1	Fallzählweise	13200

A-14 Personal des Krankenhauses**A-14.1 Ärzte und Ärztinnen**

	Art	Anzahl	Kommentar/Erläuterung
1	Ärztinnen/ Ärzte insgesamt (außer Belegärzte)	25,4	
2	– davon Fachärztinnen/ -ärzte	17,1	
3	Belegärztinnen/ -ärzte (nach § 121 SGB V)	3	
4	Ärztinnen/ Ärzte, die keiner Fachabteilung zugeordnet sind	0	

A-14.2 Pflegepersonal

	Bezeichnung	Anzahl	Ausbildungsdauer	Kommentar/Erläuterung
1	Gesundheits- und Krankenpfleger und Gesundheits- und Krankenpflegerinnen	73,1 Vollkräfte	3 Jahre	
2	Gesundheits- und Kinderkrankenpfleger und Gesundheits- und Kinderkrankenpflegerinnen	0 Vollkräfte	3 Jahre	
3	Altenpfleger und Altenpflegerinnen	0 Vollkräfte	3 Jahre	
4	Pflegeassistenten und Pflegeassistentinnen	0 Vollkräfte	2 Jahre	
5	Krankenpflegehelfer und Krankenpflegehelferinnen	3 Vollkräfte	1 Jahr	

6	Pflegehelfer und Pflegehelferinnen	6,5 Vollkräfte	ab 200 Std. Basiskurs	
7	Entbindungspfleger und Hebammen	0 Personen	3 Jahre	
8	Operationstechnische Assistenten und Operationstechnische Assistentinnen	0 Vollkräfte	3 Jahre	

B Struktur- und Leistungsdaten der Organisationseinheiten/Fachabteilungen

B-[1] Innere Medizin

B-[1].1 Name

FA-Bezeichnung:	Innere Medizin
Name des Chefarztes:	Prof. Dr. Horst Koch
Straße:	Schützenstrasse
Hausnummer:	28
Ort:	Beeskow
PLZ:	15848
URL:	http://www.os-kh.de
Email:	sek_innere@os-kh.de
Telefon-Vorwahl:	03366
Telefon:	444101
Fax-Vorwahl:	
Fax:	

B-[1].1.1 Fachabteilungsschlüssel

	Fachabteilungsschlüssel
1	(0100) Innere Medizin

B-[1].1.2 Art der Fachabteilung "Innere Medizin"

Abteilungsart: Hauptabteilung

B-[1].2 Versorgungsschwerpunkte der Fachabteilung "Innere Medizin"

	Versorgungsschwerpunkte	Erläuterungen
1	Diagnostik und Therapie von ischämischen Herzkrankheiten	
2	Diagnostik und Therapie der pulmonalen Herzkrankheit und von Krankheiten des Lungenkreislaufes	
3	Diagnostik und Therapie von sonstigen Formen der Herzkrankheit	
4	Diagnostik und Therapie von Krankheiten der Arterien, Arteriolen und Kapillaren	
5	Diagnostik und Therapie von Krankheiten der Venen, der Lymphgefäße und der Lymphknoten	
6	Diagnostik und Therapie von zerebrovaskulären Krankheiten	

7	Diagnostik und Therapie der Hypertonie (Hochdruckkrankheit)	
8	Diagnostik und Therapie von endokrinen Ernährungs- und Stoffwechselkrankheiten	
9	Diagnostik und Therapie von Erkrankungen des Magen-Darm-Traktes	
10	Diagnostik und Therapie von Erkrankungen des Darmausgangs	
11	Diagnostik und Therapie von Erkrankungen der Leber, der Galle und des Pankreas	
12	Diagnostik und Therapie von Erkrankungen der Atemwege und der Lunge	
13	Diagnostik und Therapie von rheumatologischen Erkrankungen	
14	Diagnostik und Therapie von onkologischen Erkrankungen	
15	Diagnostik und Therapie von infektiösen und parasitären Krankheiten	
16	Intensivmedizin	
17	Spezialsprechstunde	Gelbfieberimpfstelle

B-[1].3 Medizinisch-pflegerische Leistungsangebote der Fachabteilung "Innere Medizin"

	Medizinisch-pflegerisches Leistungsangebot	Erläuterungen
1	Spezielle Angebote zur Anleitung und Beratung von Patienten und Patientinnen sowie Angehörigen	Diabetikerschulung; Umgang mit dem Pen

B-[1].4 Nicht-medizinische Serviceangebote der Fachabteilung "Innere Medizin"

trifft nicht zu / entfällt

B-[1].5 Fallzahlen der Fachabteilung "Innere Medizin"

Anzahl stationärer Patienten: 2720

B-[1].6 Diagnosen

B-[1].6.1 Hauptdiagnosen nach ICD

	ICD	Bezeichnung	Fallzahl
1	I10	Bluthochdruck ohne bekannte Ursache	204
2	I70	Verkalkung der Schlagadern - Arteriosklerose	172
3	I48	Herzrhythmusstörung, ausgehend von den Vorhöfen des Herzens	150
4	I50	Herzschwäche	116
5	K29	Schleimhautentzündung des Magens bzw. des Zwölffingerdarms	96
6	K52	Sonstige Schleimhautentzündung des Magens bzw. des Darms, nicht durch Bakterien oder andere Krankheitserreger verursacht	81
7	I20	Anfallsartige Enge und Schmerzen in der Brust - Angina pectoris	68

8	J18	Lungenentzündung, Krankheitserreger vom Arzt nicht näher bezeichnet	59
9	E86	Flüssigkeitsmangel	55
10	R55	Ohnmachtsanfall bzw. Kollaps	52

B-[1].6.2 Kompetenzdiagnosen

trifft nicht zu / entfällt

B-[1].7 Prozeduren nach OPS

B-[1].7.1 OPS, 4stellig

	OPS	Bezeichnung	Fallzahl
1	1-632	Untersuchung der Speiseröhre, des Magens und des Zwölffingerdarms durch eine Spiegelung	667
2	3-225	Computertomographie (CT) des Bauches mit Kontrastmittel	386
3	1-650	Untersuchung des Dickdarms durch eine Spiegelung - Koloskopie	382
4	8-83b	Zusatzinformationen zu Materialien	357
5	1-440	Entnahme einer Gewebeprobe (Biopsie) aus dem oberem Verdauungstrakt, den Gallengängen bzw. der Bauchspeicheldrüse bei einer Spiegelung	307
6	3-200	Computertomographie (CT) des Schädels ohne Kontrastmittel	290
7	1-710	Messung der Lungenfunktion in einer luftdichten Kabine - Ganzkörperplethysmographie	231
8	3-052	Ultraschall des Herzens (Echokardiographie) von der Speiseröhre aus - TEE	199
9	8-836	Behandlung an einem Gefäß über einen Schlauch (Katheter)	173
10	3-222	Computertomographie (CT) des Brustkorbes mit Kontrastmittel	171

B-[1].7.2 Kompetenzprozeduren

trifft nicht zu / entfällt

B-[1].8 Ambulante Behandlungsmöglichkeiten

	Nr. der Ambulanz	Art der Ambulanz	Bezeichnung der Ambulanz	Kommentar
1	AM08	Notfallambulanz (24 h)	ambulante Notfallversorgung	
2	AM04	Ermächtigungsambulanz § 116 SGB V	Gastroenterologie	Diagnostik und Therapie gastroenterologischer Erkrankungen nach Überweisung von gastroenterologisch tätigen Vertragsärzten
3	AM04	Ermächtigungsambulanz § 116 SGB V	Kardiologie/Angiologie	Stressechokardiographien nach Überweisung von fachärztl. tätigen Internisten
4	AM04	Ermächtigungsambulanz § 116 SGB V	Infektiologie/Tropenmedizin	Diagnostik und Therapie infektiöser und tropenmedizinischer Erkrankungen einschließlich chronischer Hepatitiden

B-[1].9 Ambulante Operationen nach § 115b SGB V

	OPS	Bezeichnung	Fallzahl
1	1-650	Untersuchung des Dickdarms durch eine Spiegelung - Koloskopie	1061
2	5-429	Sonstige Operation an der Speiseröhre	11
3	5-452	Operative Entfernung oder Zerstörung von erkranktem Gewebe des Dickdarms	≤5
4	1-444	Entnahme einer Gewebeprobe (Biopsie) aus dem unteren Verdauungstrakt bei einer Spiegelung	≤5

B-[1].10 Zulassung zum Durchgangs-Arztverfahren der Berufsgenossenschaft

Ambulante D-Arzt-Zulassung:	Nein
Stat. BG-Zulassung:	Nein

B-[1].11 Apparative Ausstattung

	Apparative Ausstattung	Kommentar/Erläuterung	24h Notfallverfügbarkeit
1	24h-Blutdruck-Messung		
2	24h-EKG-Messung		
3	AICD-Implantation/Kontrolle/ Programmiersystem		
4	Beatmungsgeräte/CPAP-Geräte		
5	Belastungs-EKG/Ergometrie		
6	Bodyplethysmograph		
7	Bronchoskop		Ja
8	Defibrillator		
9	Endoskopisch-retrograder Cholangio- Pankreaticograph (ERCP)		
10	Endosonographiegerät		
11	Gastroenterologisches Endoskop		Ja
12	Geräte der invasiven Kardiologie		Nein
13	Laboranalyseautomaten für Hämatologie, klinische Chemie, Gerinnung und Mikrobiologie		Ja
14	Laparoskop		
15	Linksherzkathetermessplatz		Nein
16	Sonographiegerät/ Dopplersonographiegerät/ Duplexsonographiegerät		Ja
17	Spirometrie/Lungenfunktionsprüfung		

B-[1].12 Personelle Ausstattung**B-[1].12.1 Ärzte und Ärztinnen**

Ärzte und Ärztinnen insgesamt (außer Belegärzte und Belegärztinnen) (Vollkräfte): 9,7 Vollkräfte

Kommentar dazu:

– davon Fachärzte und Fachärztinnen (Vollkräfte): 4 Vollkräfte

Kommentar dazu:

Belegärzte und Belegärztinnen (nach § 121 SGB V) (Personen): 0 Personen

Kommentar dazu:

B-[1].12.1.1 Ärztliche Fachexpertise der Fachabteilung "Innere Medizin"

	Facharztbezeichnungen	Erläuterungen
1	Innere Medizin und SP Angiologie	
2	Innere Medizin und SP Gastroenterologie	

B-[1].12.1.2 Zusatzweiterbildung

trifft nicht zu / entfällt

B-[1].12.2 Pflegepersonal

	Bezeichnung	Anzahl	Ausbildungsdauer	Kommentar/Erläuterung
1	Gesundheits- und Krankenpfleger und Gesundheits- und Krankenpflegerinnen	25,4 Vollkräfte	3 Jahre	
2	Gesundheits- und Kinderkrankenpfleger und Gesundheits- und Kinderkrankenpflegerinnen	0 Vollkräfte	3 Jahre	
3	Altenpfleger und Altenpflegerinnen	0 Vollkräfte	3 Jahre	
4	Pflegeassistenten und Pflegeassistentinnen	0 Vollkräfte	2 Jahre	
5	Krankenpflegehelfer und Krankenpflegehelferinnen	0,8 Vollkräfte	1 Jahr	
6	Pflegehelfer und Pflegehelferinnen	2,7 Vollkräfte	ab 200 Std. Basiskurs	
7	Entbindungspfleger und Hebammen	0 Personen	3 Jahre	
8	Operationstechnische Assistenten und Operationstechnische Assistentinnen	0 Vollkräfte	3 Jahre	

B-[1].12.2.1 Pflegerische Fachexpertise der Fachabteilung "Innere Medizin" – Anerkannte Fachweiterbildungen / akademische Abschlüsse

	Anerkannte Fachweiterbildungen / zusätzliche akademische Abschlüsse	Kommentar/Erläuterung
1	Hygienefachkraft	
2	Leitung von Stationen oder Funktionseinheiten	

B-[1].12.2.2 Pflegerische Fachexpertise der Fachabteilung "Innere Medizin" – Zusatzqualifikation

	Zusatzqualifikationen	Kommentar/Erläuterung
1	Endoskopie/Funktionsdiagnostik	
2	Praxisanleitung	

B-[1].12.3 Spezielles therapeutisches Personal

	Spezielles therapeutisches Personal	Kommentar
1	Physiotherapeut und Physiotherapeutin	
2	Stomatherapeut und Stomatherapeutin	in Kooperation
3	Wundmanager und Wundmanagerin/Wundberater und Wundberaterin/Wundexperte und Wundexpertin/Wundbeauftragter und Wundbeauftragte	

B-[2] Allgemeine Chirurgie**B-[2].1 Name**

FA-Bezeichnung:	Allgemeine Chirurgie
Name des Chefarztes:	Dr.Thomas Schöffauer
Straße:	Schützenstrasse
Hausnummer:	28
Ort:	Beeskow
PLZ:	15848
URL:	http://www.os-kh.de
Email:	sek_chirurgie@os-kh.de
Telefon-Vorwahl:	03366
Telefon:	444210
Fax-Vorwahl:	
Fax:	

B-[2].1.1 Fachabteilungsschlüssel

	Fachabteilungsschlüssel
1	(1500) Allgemeine Chirurgie

B-[2].1.2 Art der Fachabteilung "Allgemeine Chirurgie"

Abteilungsart: Hauptabteilung

B-[2].2 Versorgungsschwerpunkte der Fachabteilung "Allgemeine Chirurgie"

	Versorgungsschwerpunkte	Erläuterungen
1	Offen chirurgische und endovaskuläre Behandlung von Gefäßerkrankungen	
2	Konservative Behandlung von arteriellen Gefäßerkrankungen	
3	Diagnostik und Therapie von venösen Erkrankungen und Folgeerkrankungen	
4	Endokrine Chirurgie	
5	Magen-Darm-Chirurgie	
6	Leber-, Gallen-, Pankreaschirurgie	
7	Tumorchirurgie	
8	Metall-/Fremdkörperentfernungen	
9	Bandrekonstruktionen/Plastiken	
10	Gelenkersatzverfahren/Endoprothetik	
11	Behandlung von Dekubitalgeschwüren	
12	Septische Knochenchirurgie	
13	Diagnostik und Therapie von Knochenentzündungen	

14	Diagnostik und Therapie von Verletzungen des Kopfes	
15	Diagnostik und Therapie von Verletzungen des Halses	
16	Diagnostik und Therapie von Verletzungen des Thorax	
17	Diagnostik und Therapie von Verletzungen der Lumbosakralgegend, der Lendenwirbelsäule und des Beckens	
18	Diagnostik und Therapie von Verletzungen der Schulter und des Oberarmes	
19	Diagnostik und Therapie von Verletzungen des Ellenbogens und des Unterarmes	
20	Diagnostik und Therapie von Verletzungen des Handgelenkes und der Hand	
21	Diagnostik und Therapie von Verletzungen der Hüfte und des Oberschenkels	
22	Diagnostik und Therapie von Verletzungen des Knies und des Unterschenkels	
23	Diagnostik und Therapie von Verletzungen der Knöchelregion und des Fußes	
24	Chirurgie der degenerativen und traumatischen Schäden der Hals-, Brust- und Lendenwirbelsäule	
25	Chirurgische und intensivmedizinische Akutversorgung von Schädel-Hirn-Verletzungen	
26	Minimalinvasive laparoskopische Operationen	
27	Minimalinvasive endoskopische Operationen	
28	Plastisch-rekonstruktive Eingriffe	
29	Spezialsprechstunde	
30	Diagnostik und Therapie von Arthropathien	
31	Diagnostik und Therapie von Krankheiten der Synovialis und der Sehnen	
32	Diagnostik und Therapie von sonstigen Krankheiten des Weichteilgewebes	
33	Diagnostik und Therapie von Osteopathien und Chondropathien	
34	Diagnostik und Therapie von sonstigen Krankheiten des Muskel-Skelett-Systems und des Bindegewebes	

B-[2].3 Medizinisch-pflegerische Leistungsangebote der Fachabteilung "Allgemeine Chirurgie"

trifft nicht zu / entfällt

B-[2].4 Nicht-medizinische Serviceangebote der Fachabteilung "Allgemeine Chirurgie"

trifft nicht zu / entfällt

B-[2].5 Fallzahlen der Fachabteilung "Allgemeine Chirurgie"

Anzahl stationärer Patienten: 2357

Teilstationäre Fälle: 0

B-[2].6 Diagnosen**B-[2].6.1 Hauptdiagnosen nach ICD**

	ICD	Bezeichnung	Fallzahl
1	I84	Krampfaderartige Erweiterung der Venen im Bereich des Enddarms - Hämorrhoiden	157
2	M75	Schulterverletzung	152
3	M23	Schädigung von Bändern bzw. Knorpeln des Kniegelenkes	147
4	K40	Leistenbruch (Hernie)	101
5	K80	Gallensteinleiden	99
6	S83	Verrenkung, Verstauchung oder Zerrung des Kniegelenkes bzw. seiner Bänder	91
7	I83	Krampfadern der Beine	85
8	K62	Sonstige Krankheit des Mastdarms bzw. des Afters	62
9	S06	Verletzung des Schädelinneren	55
10	N81	Vorfall der Scheide bzw. der Gebärmutter	54

B-[2].6.2 Kompetenzdiagnosen

trifft nicht zu / entfällt

B-[2].7 Prozeduren nach OPS**B-[2].7.1 OPS, 4stellig**

	OPS	Bezeichnung	Fallzahl
1	5-812	Operation am Gelenkknorpel bzw. an den knorpeligen Zwischenscheiben (Menisken) durch eine Spiegelung	262
2	5-810	Erneute Operation eines Gelenks durch eine Spiegelung	223
3	5-493	Operative Behandlung von Hämorrhoiden	193
4	5-814	Wiederherstellende Operation an Sehnen bzw. Bändern des Schultergelenks durch eine Spiegelung	186
5	5-811	Operation an der Gelenkinnenhaut durch eine Spiegelung	174
6	5-530	Operativer Verschluss eines Leistenbruchs (Hernie)	104
7	5-511	Operative Entfernung der Gallenblase	103
8	5-385	Operatives Verfahren zur Entfernung von Krampfadern aus dem Bein	103
9	5-893	Operative Entfernung von abgestorbenem Gewebe im Bereich einer Wunde bzw. von erkranktem Gewebe an Haut oder Unterhaut	88
10	5-484	Operative Mastdarmentfernung (Rektumresektion) mit Beibehaltung des Schließmuskels	87

B-[2].7.2 Kompetenzprozeduren

trifft nicht zu / entfällt

B-[2].8 Ambulante Behandlungsmöglichkeiten

	Nr. der Ambulanz	Art der Ambulanz	Bezeichnung der Ambulanz	Kommentar
1	AM08	Notfallambulanz (24 h)	ambulante Notfallversorgung	

B-[2].9 Ambulante Operationen nach § 115b SGB V

	OPS	Bezeichnung	Fallzahl
1	5-787	Entfernung von Hilfsmitteln, die zur Befestigung von Knochenanteilen z.B. bei Brüchen verwendet wurden	18
2	5-385	Operatives Verfahren zur Entfernung von Krampfadern aus dem Bein	13
3	5-841	Operation an den Bändern der Hand	10
4	5-849	Sonstige Operation an der Hand	6
5	5-859	Sonstige Operation an Muskeln, Sehnen, deren Bindegewebshüllen bzw. Schleimbeuteln	6
6	5-056	Operation zur Lösung von Verwachsungen um einen Nerv bzw. zur Druckentlastung des Nerven oder zur Aufhebung der Nervenfunktion	≤5
7	5-790	Einrichten (Reposition) eines Knochenbruchs oder einer Ablösung der Wachstumsfuge und Befestigung der Knochenanteile mit Hilfsmitteln wie Schrauben oder Platten von außen	≤5
8	5-810	Erneute Operation eines Gelenks durch eine Spiegelung	≤5
9	5-530	Operativer Verschluss eines Leistenbruchs (Hernie)	≤5
10	5-840	Operation an den Sehnen der Hand	≤5

B-[2].10 Zulassung zum Durchgangs-Arztverfahren der Berufsgenossenschaft

Ambulante D-Arzt-Zulassung: Ja

Stat. BG-Zulassung: Ja

B-[2].11 Apparative Ausstattung

	Apparative Ausstattung	Kommentar/Erläuterung	24h Notfallverfügbarkeit
1	Arthroskop		
2	Defibrillator		
3	Gerät zur analen Sphinktermanometrie		
4	Laparoskop		
5	MIC-Einheit (Minimalinvasive Chirurgie)		
6	Röntgengerät/Durchleuchtungsgerät		Ja

B-[2].12 Personelle Ausstattung**B-[2].12.1 Ärzte und Ärztinnen**

Ärzte und Ärztinnen insgesamt (außer Belegärzte und Belegärztinnen) (Vollkräfte): 12,2 Vollkräfte

Kommentar dazu:

– davon Fachärzte und Fachärztinnen (Vollkräfte): 11,2 Vollkräfte

Kommentar dazu:

Belegärzte und Belegärztinnen (nach § 121 SGB V) (Personen): 0 Personen

Kommentar dazu:

B-[2].12.1.1 Ärztliche Fachexpertise der Fachabteilung "Allgemeine Chirurgie"

	Facharztbezeichnungen	Erläuterungen
1	Anästhesiologie	
2	Allgemeine Chirurgie	
3	Orthopädie und Unfallchirurgie	
4	Viszeralchirurgie	

B-[2].12.1.2 Zusatzweiterbildung

	Zusatzweiterbildung	Erläuterungen
1	Intensivmedizin	
2	Notfallmedizin	
3	Proktologie	

B-[2].12.2 Pflegepersonal

	Bezeichnung	Anzahl	Ausbildungsdauer	Kommentar/Erläuterung
1	Gesundheits- und Krankenpfleger und Gesundheits- und Krankenpflegerinnen	33 Vollkräfte	3 Jahre	einschließlich OP-Personal
2	Gesundheits- und Kinderkrankenpfleger und Gesundheits- und Kinderkrankenpflegerinnen	0 Vollkräfte	3 Jahre	
3	Altenpfleger und Altenpflegerinnen	0 Vollkräfte	3 Jahre	
4	Pflegeassistenten und Pflegeassistentinnen	0 Vollkräfte	2 Jahre	
5	Krankenpflegehelfer und Krankenpflegehelferinnen	2,2 Vollkräfte	1 Jahr	
6	Pflegehelfer und Pflegehelferinnen	3,1 Vollkräfte	ab 200 Std. Basiskurs	

7	Entbindungspfleger und Hebammen	0 Personen	3 Jahre	
8	Operationstechnische Assistenten und Operationstechnische Assistentinnen	0 Vollkräfte	3 Jahre	

B-[2].12.2.1 Pflegerische Fachexpertise der Fachabteilung "Allgemeine Chirurgie" – Anerkannte Fachweiterbildungen / akademische Abschlüsse

	Anerkannte Fachweiterbildungen / zusätzliche akademische Abschlüsse	Kommentar/Erläuterung
1	Hygienefachkraft	
2	Intensivpflege und Anästhesie	
3	Leitung von Stationen oder Funktionseinheiten	
4	Operationsdienst	

B-[2].12.2.2 Pflegerische Fachexpertise der Fachabteilung "Allgemeine Chirurgie" – Zusatzqualifikation

	Zusatzqualifikationen	Kommentar/Erläuterung
1	Bobath	
2	Endoskopie/Funktionsdiagnostik	
3	Praxisanleitung	
4	Schmerzmanagement	
5	Stomapflege	
6	Wundmanagement	

B-[2].12.3 Spezielles therapeutisches Personal

	Spezielles therapeutisches Personal	Kommentar
1	Physiotherapeut und Physiotherapeutin	
2	Stomatherapeut und Stomatherapeutin	in Kooperation
3	Wundmanager und Wundmanagerin/Wundberater und Wundberaterin/Wundexperte und Wundexpertin/Wundbeauftragter und Wundbeauftragte	

B-[3] Palliativmedizin**B-[3].1 Name**

FA-Bezeichnung:	Palliativmedizin
Name des Chefarztes:	Prof. Dr. Horst Koch
Straße:	Schützenstrasse
Hausnummer:	28
Ort:	Beeskow
PLZ:	15848
URL:	http://www.os-kh.de
Email:	sek_innere@os-kh.de
Telefon-Vorwahl:	03366
Telefon:	444101
Fax-Vorwahl:	
Fax:	

B-[3].1.1 Fachabteilungsschlüssel

	Fachabteilungsschlüssel
1	(3752) Palliativmedizin

B-[3].1.2 Art der Fachabteilung "Palliativmedizin"

Abteilungsart: Hauptabteilung

B-[3].2 Versorgungsschwerpunkte der Fachabteilung "Palliativmedizin"

	Versorgungsschwerpunkte	Erläuterungen
1	Angehörigenbegleitung	
2	Palliativmedizin	
3	Schmerztherapie	

B-[3].3 Medizinisch-pflegerische Leistungsangebote der Fachabteilung "Palliativmedizin"

	Medizinisch-pflegerisches Leistungsangebot	Erläuterungen
1	Psychologisches / psychotherapeutisches Leistungsangebot/Psychozialdienst	Betreuung der Patienten und Angehörigen sowie Supervision des ärztlichen und pflegerischen Personals
2	Besondere Formen/Konzepte der Betreuung von Sterbenden	

B-[3].4 Nicht-medizinische Serviceangebote der Fachabteilung "Palliativmedizin"

	Serviceangebot	Erläuterungen
1	Aufenthaltsräume	

B-[3].5 Fallzahlen der Fachabteilung "Palliativmedizin"

Anzahl stationärer Patienten: 431

Teilstationäre Fälle: 0

B-[3].6 Diagnosen**B-[3].6.1 Hauptdiagnosen nach ICD**

	ICD	Bezeichnung	Fallzahl
1	C20	Dickdarmkrebs im Bereich des Mastdarms - Rektumkrebs	48
2	C16	Magenkrebs	44
3	C34	Bronchialkrebs bzw. Lungenkrebs	38
4	C78	Absiedlung (Metastase) einer Krebserkrankung in Atmungs- bzw. Verdauungsorganen	38
5	C25	Bauchspeicheldrüsenkrebs	24
6	C56	Eierstockkrebs	16
7	C79	Absiedlung (Metastase) einer Krebserkrankung in sonstigen Körperregionen	14
8	I50	Herzschwäche	9
9	J18	Lungenentzündung, Krankheitserreger vom Arzt nicht näher bezeichnet	9
10	C18	Dickdarmkrebs im Bereich des Grimmdarms (Kolon)	9

B-[3].6.2 Kompetenzdiagnosen

trifft nicht zu / entfällt

B-[3].7 Prozeduren nach OPS**B-[3].7.1 OPS, 4stellig**

	OPS	Bezeichnung	Fallzahl
1	8-542	Ein- oder mehrtägige Krebsbehandlung mit Chemotherapie in die Vene bzw. unter die Haut	112
2	6-001	Gabe von Medikamenten gemäß Liste 1 des Prozedurenkatalogs	99
3	3-225	Computertomographie (CT) des Bauches mit Kontrastmittel	98
4	3-222	Computertomographie (CT) des Brustkorbes mit Kontrastmittel	85
5	1-632	Untersuchung der Speiseröhre, des Magens und des Zwölffingerdarms durch eine Spiegelung	58
6	8-800	Übertragung (Transfusion) von Blut, roten Blutkörperchen bzw. Blutplättchen eines Spenders auf einen Empfänger	51
7	5-399	Sonstige Operation an Blutgefäßen	41

8	8-543	Mehrtägige Krebsbehandlung (bspw. 2-4 Tage) mit zwei oder mehr Medikamenten zur Chemotherapie, die über die Vene verabreicht werden	41
9	8-522	Strahlenbehandlung mit hochenergetischer Strahlung bei Krebskrankheit - Hochvoltstrahlentherapie	37
10	6-002	Gabe von Medikamenten gemäß Liste 2 des Prozedurenkatalogs	31

B-[3].7.2 Kompetenzprozeduren

trifft nicht zu / entfällt

B-[3].8 Ambulante Behandlungsmöglichkeiten

trifft nicht zu / entfällt

B-[3].9 Ambulante Operationen nach § 115b SGB V

trifft nicht zu / entfällt

B-[3].10 Zulassung zum Durchgangs-Arztverfahren der Berufsgenossenschaft

Ambulante D-Arzt-Zulassung:	Nein
Stat. BG-Zulassung:	Nein

B-[3].11 Apparative Ausstattung

trifft nicht zu / entfällt

B-[3].12 Personelle Ausstattung

B-[3].12.1 Ärzte und Ärztinnen

Ärzte und Ärztinnen insgesamt (außer Belegärzte und Belegärztinnen) (Vollkräfte):	1,5 Vollkräfte
---	----------------

Kommentar dazu:

– davon Fachärzte und Fachärztinnen (Vollkräfte):	1 Vollkräfte
---	--------------

Kommentar dazu:

Belegärzte und Belegärztinnen (nach § 121 SGB V) (Personen):	0 Personen
--	------------

Kommentar dazu:

B-[3].12.1.1 Ärztliche Fachexpertise der Fachabteilung "Palliativmedizin"

	Facharztbezeichnungen	Erläuterungen
1	Innere Medizin	

B-[3].12.1.2 Zusatzweiterbildung

	Zusatzweiterbildung	Erläuterungen
1	Palliativmedizin	

B-[3].12.2 Pflegepersonal

	Bezeichnung	Anzahl	Ausbildungsdauer	Kommentar/Erläuterung
1	Gesundheits- und Krankenpfleger und Gesundheits- und Krankenpflegerinnen	10,2 Vollkräfte	3 Jahre	
2	Gesundheits- und Kinderkrankenpfleger und Gesundheits- und Kinderkrankenpflegerinnen	0 Vollkräfte	3 Jahre	
3	Altenpfleger und Altenpflegerinnen	0 Vollkräfte	3 Jahre	
4	Pflegeassistenten und Pflegeassistentinnen	0 Vollkräfte	2 Jahre	
5	Krankenpflegehelfer und Krankenpflegehelferinnen	0 Vollkräfte	1 Jahr	
6	Pflegehelfer und Pflegehelferinnen	0,7 Vollkräfte	ab 200 Std. Basiskurs	
7	Entbindungspfleger und Hebammen	0 Personen	3 Jahre	
8	Operationstechnische Assistenten und Operationstechnische Assistentinnen	0 Vollkräfte	3 Jahre	

B-[3].12.2.1 Pflegerische Fachexpertise der Fachabteilung "Palliativmedizin" – Anerkannte Fachweiterbildungen / akademische Abschlüsse

	Anerkannte Fachweiterbildungen / zusätzliche akademische Abschlüsse	Kommentar/Erläuterung
1	Leitung von Stationen oder Funktionseinheiten	

B-[3].12.2.2 Pflegerische Fachexpertise der Fachabteilung "Palliativmedizin" – Zusatzqualifikation

	Zusatzqualifikationen	Kommentar/Erläuterung
1	Palliativ Care	
2	Wundmanagement	

B-[3].12.3 Spezielles therapeutisches Personal

	Spezielles therapeutisches Personal	Kommentar
1	Physiotherapeut und Physiotherapeutin	
2	Stomatherapeut und Stomatherapeutin	in Kooperation
3	Wundmanager und Wundmanagerin/Wundberater und Wundberaterin/Wundexperte und Wundexpertin/ Wundbeauftragter und Wundbeauftragte	

B-[4] Urologie (Belegabteilung)**B-[4].1 Name**

FA-Bezeichnung: Urologie (Belegabteilung)

Name des
Chefarztes: Dr. Horst Wesuls

Straße: Schützenstrasse

Hausnummer: 28

Ort: Beeskow

PLZ: 15848

URL: <http://www.os-kh.de>

Email:

Telefon-Vorwahl:

Telefon:

Fax-Vorwahl:

Fax:

B-[4].1.1 Fachabteilungsschlüssel

	Fachabteilungsschlüssel
1	(2200) Urologie

B-[4].1.2 Art der Fachabteilung "Urologie (Belegabteilung)"

Abteilungsart: Belegabteilung

B-[4].2 Versorgungsschwerpunkte der Fachabteilung "Urologie (Belegabteilung)"

	Versorgungsschwerpunkte	Erläuterungen
1	Diagnostik und Therapie von tubulointerstitiellen Nierenkrankheiten	
2	Diagnostik und Therapie von Niereninsuffizienz	
3	Diagnostik und Therapie von Urolithiasis	
4	Diagnostik und Therapie von sonstigen Krankheiten der Niere und des Ureters	
5	Diagnostik und Therapie von sonstigen Krankheiten des Harnsystems	
6	Diagnostik und Therapie von Krankheiten der männlichen Genitalorgane	
7	Diagnostik und Therapie von sonstigen Krankheiten des Urogenitalsystems	
8	Neuro-Urologie	
9	Plastisch-rekonstruktive Eingriffe an Niere, Harnwegen und Harnblase	
10	Minimalinvasive laparoskopische Operationen	
11	Minimalinvasive endoskopische Operationen	

B-[4].3 Medizinisch-pflegerische Leistungsangebote der Fachabteilung "Urologie (Belegabteilung)"

trifft nicht zu / entfällt

B-[4].4 Nicht-medizinische Serviceangebote der Fachabteilung "Urologie (Belegabteilung)"

trifft nicht zu / entfällt

B-[4].5 Fallzahlen der Fachabteilung "Urologie (Belegabteilung)"

Anzahl stationärer Patienten: 137

Teilstationäre Fälle: 0

B-[4].6 Diagnosen**B-[4].6.1 Hauptdiagnosen nach ICD**

	ICD	Bezeichnung	Fallzahl
1	N40	Gutartige Vergrößerung der Prostata	26
2	N35	Verengung der Harnröhre	16
3	K40	Leistenbruch (Hernie)	13
4	N39	Sonstige Krankheit der Niere, der Harnwege bzw. der Harnblase	9
5	C67	Harnblasenkrebs	9
6	C61	Prostatakrebs	8
7	T81	Komplikationen bei ärztlichen Eingriffen	6
8	N43	Flüssigkeitsansammlung in den Hodenhüllen bzw. mit spermienhaltiger Flüssigkeit gefülltes Nebenhodenbläschen	≤5
9	D41	Tumor der Niere, der Harnwege bzw. der Harnblase ohne Angabe, ob gutartig oder bösartig	≤5
10	N30	Entzündung der Harnblase	≤5

B-[4].6.2 Kompetenzdiagnosen

trifft nicht zu / entfällt

B-[4].7 Prozeduren nach OPS**B-[4].7.1 OPS, 4stellig**

	OPS	Bezeichnung	Fallzahl
1	5-573	Operative(r) Einschnitt, Entfernung oder Zerstörung von erkranktem Gewebe der Harnblase mit Zugang durch die Harnröhre	26
2	5-601	Operative Entfernung oder Zerstörung von Gewebe der Prostata durch die Harnröhre	19
3	5-572	Operatives Anlegen einer Verbindung zwischen Harnblase und Bauchhaut zur künstlichen Harnableitung	16
4	3-225	Computertomographie (CT) des Bauches mit Kontrastmittel	14

5	5-530	Operativer Verschluss eines Leistenbruchs (Hernie)	13
6	5-893	Operative Entfernung von abgestorbenem Gewebe im Bereich einer Wunde bzw. von erkranktem Gewebe an Haut oder Unterhaut	11
7	5-595	Operation bei Blasenschwäche über einen Bauchschnitt	9
8	8-831	Legen bzw. Wechsel eines Schlauches (Katheter), der in den großen Venen platziert ist	8
9	5-604	Operative Entfernung der Prostata, der Samenblase und der dazugehörigen Lymphknoten	7
10	5-585	Operativer Einschnitt in erkranktes Gewebe der Harnröhre mit Zugang durch die Harnröhre	7

B-[4].7.2 Kompetenzprozeduren

trifft nicht zu / entfällt

B-[4].8 Ambulante Behandlungsmöglichkeiten

	Nr. der Ambulanz	Art der Ambulanz	Bezeichnung der Ambulanz	Kommentar
1	AM00	Vertragsärztliche Niederlassung (gem. § 95 SGB V)	Urologische Praxis	

B-[4].9 Ambulante Operationen nach § 115b SGB V

trifft nicht zu / entfällt

B-[4].10 Zulassung zum Durchgangs-Arztverfahren der Berufsgenossenschaft

Ambulante D-Arzt-Zulassung:	Nein
Stat. BG-Zulassung:	Nein

B-[4].11 Apparative Ausstattung

trifft nicht zu / entfällt

B-[4].12 Personelle Ausstattung

B-[4].12.1 Ärzte und Ärztinnen

Ärzte und Ärztinnen insgesamt (außer Belegärzte und Belegärztinnen) (Vollkräfte): 0 Vollkräfte

Kommentar dazu:

– davon Fachärzte und Fachärztinnen (Vollkräfte): 0 Vollkräfte

Kommentar dazu:

Belegärzte und Belegärztinnen (nach § 121 SGB V) (Personen): 1 Personen

Kommentar dazu:

B-[4].12.1.1 Ärztliche Fachexpertise der Fachabteilung "Urologie (Belegabteilung)"

	Facharztbezeichnungen	Erläuterungen
1	Urologie	

B-[4].12.1.2 Zusatzweiterbildung

trifft nicht zu / entfällt

B-[4].12.2 Pflegepersonal

	Bezeichnung	Anzahl	Ausbildungsdauer	Kommentar/Erläuterung
1	Gesundheits- und Krankenpfleger und Gesundheits- und Krankenpflegerinnen	1,5 Vollkräfte	3 Jahre	
2	Gesundheits- und Kinderkrankenpfleger und Gesundheits- und Kinderkrankenpflegerinnen	0 Vollkräfte	3 Jahre	
3	Altenpfleger und Altenpflegerinnen	0 Vollkräfte	3 Jahre	
4	Pflegeassistenten und Pflegeassistentinnen	0 Vollkräfte	2 Jahre	
5	Krankenpflegehelfer und Krankenpflegehelferinnen	0 Vollkräfte	1 Jahr	
6	Pflegehelfer und Pflegehelferinnen	0 Vollkräfte	ab 200 Std. Basiskurs	
7	Entbindungspfleger und Hebammen	0 Personen	3 Jahre	
8	Operationstechnische Assistenten und Operationstechnische Assistentinnen	0 Vollkräfte	3 Jahre	

B-[4].12.2.1 Pflegerische Fachexpertise der Fachabteilung "Urologie (Belegabteilung)" – Anerkannte Fachweiterbildungen / akademische Abschlüsse

treifft nicht zu / entfällt

B-[4].12.2.2 Pflegerische Fachexpertise der Fachabteilung "Urologie (Belegabteilung)" – Zusatzqualifikation

trifft nicht zu / entfällt

B-[4].12.3 Spezielles therapeutisches Personal

	Spezielles therapeutisches Personal	Kommentar
1	Physiotherapeut und Physiotherapeutin	
2	Stomatherapeut und Stomatherapeutin	in Kooperation
3	Wundmanager und Wundmanagerin/Wundberater und Wundberaterin/Wundexperte und Wundexpertin/ Wundbeauftragter und Wundbeauftragte	

B-[5] Orthopädie (Belegabteilung)**B-[5].1 Name**

FA-Bezeichnung:	Orthopädie (Belegabteilung)
Name des Chefarztes:	Dipl.-Med Karsten Nessau ; Dr. Milko Angelov
Straße:	Schützenstrasse
Hausnummer:	28
Ort:	Beeskow
PLZ:	15848
URL:	http://www.os-kh.de
Email:	
Telefon-Vorwahl:	
Telefon:	
Fax-Vorwahl:	
Fax:	

B-[5].1.1 Fachabteilungsschlüssel

	Fachabteilungsschlüssel
1	(2300) Orthopädie

B-[5].1.2 Art der Fachabteilung "Orthopädie (Belegabteilung)"

Abteilungsart: Belegabteilung

B-[5].2 Versorgungsschwerpunkte der Fachabteilung "Orthopädie (Belegabteilung)"

	Versorgungsschwerpunkte	Erläuterungen
1	Chirurgie der degenerativen und traumatischen Schäden der Hals-, Brust- und Lendenwirbelsäule	
2	Chirurgie der Bewegungsstörungen	
3	Chirurgie der peripheren Nerven	
4	Chirurgie chronischer Schmerzerkrankungen	
5	Plastisch-rekonstruktive Eingriffe	
6	Wirbelsäulenchirurgie	
7	Diagnostik und Therapie von Deformitäten der Wirbelsäule und des Rückens	
8	Diagnostik und Therapie von Spondylopathien	
9	Diagnostik und Therapie von sonstigen Krankheiten der Wirbelsäule und des Rückens	
10	Diagnostik und Therapie von sonstigen Krankheiten des Muskel-Skelett-Systems und des Bindegewebes	
11	Arthroskopische Operationen	
12	Fußchirurgie	

13	Metall-/Fremdkörperentfernungen	
14	Spezialsprechstunde	

B-[5].3 Medizinisch-pflegerische Leistungsangebote der Fachabteilung "Orthopädie (Belegabteilung)"

trifft nicht zu / entfällt

B-[5].4 Nicht-medizinische Serviceangebote der Fachabteilung "Orthopädie (Belegabteilung)"

trifft nicht zu / entfällt

B-[5].5 Fallzahlen der Fachabteilung "Orthopädie (Belegabteilung)"

Anzahl stationärer Patienten: 415

Teilstationäre Fälle: 0

B-[5].6 Diagnosen

B-[5].6.1 Hauptdiagnosen nach ICD

	ICD	Bezeichnung	Fallzahl
1	M48	Sonstige Krankheit der Wirbelsäule	140
2	M51	Sonstiger Bandscheibenschaden	75
3	M23	Schädigung von Bändern bzw. Knorpeln des Kniegelenkes	46
4	M54	Rückenschmerzen	29
5	M96	Krankheit des Muskel-Skelett-Systems nach medizinischen Maßnahmen	21
6	G56	Funktionsstörung eines Nervs am Arm bzw. an der Hand	21
7	M20	Nicht angeborene Verformungen von Fingern bzw. Zehen	20
8	M50	Bandscheibenschaden im Halsbereich	12
9	M17	Gelenkverschleiß (Arthrose) des Kniegelenkes	9
10	M65	Entzündung der Gelenkinnenhaut bzw. der Sehnenscheiden	6

B-[5].6.2 Kompetenzdiagnosen

trifft nicht zu / entfällt

B-[5].7 Prozeduren nach OPS

B-[5].7.1 OPS, 4stellig

	OPS	Bezeichnung	Fallzahl
1	5-984	Operation unter Verwendung optischer Vergrößerungshilfen, z.B. Lupenbrille, Operationsmikroskop	164
2	5-032	Operativer Zugang zur Lendenwirbelsäule, zum Kreuzbein bzw. zum Steißbein	145
3	5-839	Sonstige Operation an der Wirbelsäule	145

4	5-832	Operative Entfernung von erkranktem Knochen- bzw. Gelenkgewebe der Wirbelsäule	143
5	5-831	Operative Entfernung von erkranktem Bandscheibengewebe	105
6	5-812	Operation am Gelenkknorpel bzw. an den knorpeligen Zwischenscheiben (Menisken) durch eine Spiegelung	74
7	5-811	Operation an der Gelenkinnenhaut durch eine Spiegelung	54
8	5-835	Operative Befestigung von Knochen der Wirbelsäule mit Hilfsmitteln wie Schrauben oder Platten	21
9	5-788	Operation an den Fußknochen	18
10	5-030	Operativer Zugang zum Übergang zwischen Kopf und Hals bzw. zur Halswirbelsäule	17

B-[5].7.2 Kompetenzprozeduren

trifft nicht zu / entfällt

B-[5].8 Ambulante Behandlungsmöglichkeiten

	Nr. der Ambulanz	Art der Ambulanz	Bezeichnung der Ambulanz	Kommentar
1	AM00	Vertragsärztliche Niederlassung (gem. § 95 SGB V)	Neurochirurgische Praxis	
2	AM00	Vertragsärztliche Niederlassung (gem. § 95 SGB V)	Orthopädische Praxis	

B-[5].9 Ambulante Operationen nach § 115b SGB V

trifft nicht zu / entfällt

B-[5].10 Zulassung zum Durchgangs-Arztverfahren der Berufsgenossenschaft

Ambulante D-Arzt-Zulassung:	Nein
Stat. BG-Zulassung:	Nein

B-[5].11 Apparative Ausstattung

trifft nicht zu / entfällt

B-[5].12 Personelle Ausstattung

B-[5].12.1 Ärzte und Ärztinnen

Ärzte und Ärztinnen insgesamt (außer Belegärzte und Belegärztinnen) (Vollkräfte): 0 Vollkräfte

Kommentar dazu:

– davon Fachärzte und Fachärztinnen (Vollkräfte): 0 Vollkräfte

Kommentar dazu:

Belegärzte und Belegärztinnen (nach § 121 SGB V) (Personen): 2 Personen

Kommentar dazu:

B-[5].12.1.1 Ärztliche Fachexpertise der Fachabteilung "Orthopädie (Belegabteilung)"

	Facharztbezeichnungen	Erläuterungen
1	Neurochirurgie	
2	Orthopädie	

B-[5].12.1.2 Zusatzweiterbildung

B-[5].12.2 Pflegepersonal

	Bezeichnung	Anzahl	Ausbildungsdauer	Kommentar/Erläuterung
1	Gesundheits- und Krankenpfleger und Gesundheits- und Krankenpflegerinnen	3 Vollkräfte	3 Jahre	
2	Gesundheits- und Kinderkrankenpfleger und Gesundheits- und Kinderkrankenpflegerinnen	0 Vollkräfte	3 Jahre	
3	Altenpfleger und Altenpflegerinnen	0 Vollkräfte	3 Jahre	
4	Pflegeassistenten und Pflegeassistentinnen	0 Vollkräfte	2 Jahre	
5	Krankenpflegehelfer und Krankenpflegehelferinnen	0 Vollkräfte	1 Jahr	
6	Pflegehelfer und Pflegehelferinnen	0 Vollkräfte	ab 200 Std. Basiskurs	
7	Entbindungspfleger und Hebammen	0 Personen	3 Jahre	
8	Operationstechnische Assistenten und Operationstechnische Assistentinnen	0 Vollkräfte	3 Jahre	

B-[5].12.2.1 Pflegerische Fachexpertise der Fachabteilung "Orthopädie (Belegabteilung)" – Anerkannte Fachweiterbildungen / akademische Abschlüsse

trifft nicht zu / entfällt

B-[5].12.2.2 Pflegerische Fachexpertise der Fachabteilung "Orthopädie (Belegabteilung)" – Zusatzqualifikation

trifft nicht zu / entfällt

B-[5].12.3 Spezielles therapeutisches Personal

	Spezielles therapeutisches Personal	Kommentar
1	Physiotherapeut und Physiotherapeutin	
2	Stomatherapeut und Stomatherapeutin	in Kooperation
3	Wundmanager und Wundmanagerin/Wundberater und Wundberaterin/Wundexperte und Wundexpertin/ Wundbeauftragter und Wundbeauftragte	

B-[6] Radiologie**B-[6].1 Name**

FA-Bezeichnung:	Radiologie
Name des Chefarztes:	OA Manfred Heiken
Straße:	Schützenstrasse
Hausnummer:	28
Ort:	Beeskow
PLZ:	15848
URL:	http://www.os-kh.de
Email:	sek_roentgen@os-kh.de
Telefon-Vorwahl:	03366
Telefon:	444410
Fax-Vorwahl:	
Fax:	

B-[6].1.1 Fachabteilungsschlüssel

	Fachabteilungsschlüssel
1	(3751) Radiologie

B-[6].1.2 Art der Fachabteilung "Radiologie"

Abteilungsart: Nicht-Bettenführend

B-[6].2 Versorgungsschwerpunkte der Fachabteilung "Radiologie"

	Versorgungsschwerpunkte	Erläuterungen
1	Konventionelle Röntgenaufnahmen	
2	Fluoroskopie/Durchleuchtung als selbständige Leistung	
3	Computertomographie (CT), nativ	
4	Computertomographie (CT) mit Kontrastmittel	
5	Computertomographie (CT), Spezialverfahren	Angio-CT, Cardio-CT, virtuelle Koloskopie
6	Arteriographie	
7	Phlebographie	
8	Lymphographie	
9	Knochendichtemessung (alle Verfahren)	
10	Computergestützte Bilddatenanalyse mit 3D-Auswertung	

B-[6].3 Medizinisch-pflegerische Leistungsangebote der Fachabteilung "Radiologie"

trifft nicht zu / entfällt

B-[6].4 Nicht-medizinische Serviceangebote der Fachabteilung "Radiologie"

trifft nicht zu / entfällt

B-[6].5 Fallzahlen der Fachabteilung "Radiologie"

Anzahl stationärer Patienten: 0

Teilstationäre Fälle: 0

B-[6].6 Diagnosen

trifft nicht zu / entfällt

B-[6].7 Prozeduren nach OPS

trifft nicht zu / entfällt

B-[6].8 Ambulante Behandlungsmöglichkeiten

	Nr. der Ambulanz	Art der Ambulanz	Bezeichnung der Ambulanz	Kommentar
1	AM05	Ermächtigung zur ambulanten Behandlung nach § 116a SGB V	Röntgenambulanz	konventionelle Röntgendiagnostik, Angiografien (einschließlich Interventionen), Phlebografien, Urografien, Lymphografien, interventionelle und therapeutische CT-gestützte Verfahren (z.B. PRT)

B-[6].9 Ambulante Operationen nach § 115b SGB V

trifft nicht zu / entfällt

B-[6].10 Zulassung zum Durchgangs-Arztverfahren der Berufsgenossenschaft

Ambulante D-Arzt-Zulassung: Nein

Stat. BG-Zulassung: Nein

B-[6].11 Apparative Ausstattung

	Apparative Ausstattung	Kommentar/Erläuterung	24h Notfallverfügbarkeit
1	Angiographiegerät/DSA		Ja
2	Computertomograph (CT)		Ja
3	Röntgengerät/Durchleuchtungsgerät		Ja

B-[6].12 Personelle Ausstattung**B-[6].12.1 Ärzte und Ärztinnen**

Ärzte und Ärztinnen insgesamt (außer Belegärzte und Belegärztinnen) (Vollkräfte): 2 Vollkräfte

Kommentar dazu:

– davon Fachärzte und Fachärztinnen (Vollkräfte): 1 Vollkräfte

Kommentar dazu:

Belegärzte und Belegärztinnen (nach § 121 SGB V) (Personen): 0 Personen

Kommentar dazu:

B-[6].12.1.1 Ärztliche Fachexpertise der Fachabteilung "Radiologie"

	Facharztbezeichnungen	Erläuterungen
1	Radiologie	

B-[6].12.1.2 Zusatzweiterbildung

trifft nicht zu / entfällt

B-[6].12.2 Pflegepersonal

	Bezeichnung	Anzahl	Ausbildungsdauer	Kommentar/Erläuterung
1	Gesundheits- und Krankenpfleger und Gesundheits- und Krankenpflegerinnen	0 Vollkräfte	3 Jahre	
2	Gesundheits- und Kinderkrankenpfleger und Gesundheits- und Kinderkrankenpflegerinnen	0 Vollkräfte	3 Jahre	
3	Altenpfleger und Altenpflegerinnen	0 Vollkräfte	3 Jahre	
4	Pflegeassistenten und Pflegeassistentinnen	0 Vollkräfte	2 Jahre	
5	Krankenpflegehelfer und Krankenpflegehelferinnen	0 Vollkräfte	1 Jahr	
6	Pflegehelfer und Pflegehelferinnen	0 Vollkräfte	ab 200 Std. Basiskurs	
7	Entbindungspfleger und Hebammen	0 Personen	3 Jahre	
8	Operationstechnische Assistenten und Operationstechnische Assistentinnen	0 Vollkräfte	3 Jahre	

B-[6].12.2.1 Pflegerische Fachexpertise der Fachabteilung "Radiologie" – Anerkannte Fachweiterbildungen / akademische Abschlüsse

trifft nicht zu / entfällt

B-[6].12.2.2 Pflegerische Fachexpertise der Fachabteilung "Radiologie" – Zusatzqualifikation

trifft nicht zu / entfällt

B-[6].12.3 Spezielles therapeutisches Personal

trifft nicht zu / entfällt

C Qualitätssicherung

C-2 Externe Qualitätssicherung nach Landesrecht gemäß § 112 SGB V

trifft nicht zu / entfällt

C-3 Qualitätssicherung bei Teilnahme an Disease-Management-Programmen (DMP) nach § 137f SGB V

	Disease Management Programm	Erläuterung
1	Koronare Herzkrankheit (KHK)	

C-4 Teilnahme an sonstigen Verfahren der externen vergleichenden Qualitätssicherung

trifft nicht zu / entfällt

C-5 Umsetzung der Mindestmengenvereinbarung nach § 137 SGB V

	Leistungsbereich	Mindestmenge (im Berichtsjahr)	Erbrachte Menge (im Berichtsjahr)	Ausnahmetatbestand	Kommentar/ Erläuterung
1	04 - Komplexe Eingriffe am Organsystem Pankreas (2008)	10	4	MM05 - Kein Ausnahmetatbestand	

C-6 Umsetzung von Beschlüssen des Gemeinsamen Bundesausschusses zur Qualitätssicherung nach § 137 Abs. 1 Satz 1 Nr. 2 SGB V [neue Fassung] („Strukturqualitätsvereinbarung“)

trifft nicht zu / entfällt

D Qualitätsmanagement

D-1 Qualitätspolitik

Das QM ist wesentlicher Bestandteil der Unternehmenspolitik der Oder-Spree Krankenhaus GmbH. Wir sehen in der wachsenden Qualität in erster Linie den dynamischen Faktor zur ständigen Verbesserung der medizinischen Versorgung hauptsächlich der Bevölkerung des Landkreises Oder-Spree und zur Erhöhung der Kundenzufriedenheit. Von entscheidender Bedeutung ist hierbei auch die Transparenz über die Qualität der medizinischen Leistungen unseres Hauses für die Patienten und Krankenkassen.

Neben der wohnortnahen Patientenversorgung ist unser Krankenhaus permanent bemüht, dauerhafte Qualität im medizinischen und nichtmedizinischen Bereich anzubieten. Diesem hochgesteckten Ziel stellen sich bestens qualifizierte, hoch motivierte Mitarbeiterinnen und Mitarbeiter, die auf eine solide Medizintechnik-Geräteausstattung aber auch auf ein modern ausgestattetes Haus mit effektiven Dienstleistungen zugreifen können. Ein speziell auf die ländliche Region abgestimmtes Leistungsspektrum mit professioneller medizinischer Versorgung ist dabei von größter Bedeutung.

D-2 Qualitätsziele

Die Ziele des QM in der Oder-Spree Krankenhaus GmbH sind in der Optimierung der diagnostischen, therapeutischen, pflegerischen und anderer Dienstleistungen für eine allseitige Patientenversorgung auf hohem Niveau begründet. Das Qualitätsmanagementsystem ist auf die rechtskonforme Einhaltung aller gesetzlichen und behördlichen Vorschriften ausgerichtet. Die Sicherheit für die Patienten, Mitarbeiter und Besucher des Krankenhauses ist durch eine effiziente, funktionierende Betriebstechnik und sicherheitstechnische Ausstattung sowie durch den Arbeitsschutzausschuss aber auch durch die Bestellung von Sicherheits-, Brandschutz-, Strahlenschutz-, Giftschutz-, Gefahrstoff-, Transfusions- und Gerätebeauftragten im QM geregelt. Führungsdokumente, wie die Sammelmappe „Arbeits-, Gesundheits- und Brandschutz“, die Biostoffverordnung, das Organisationshandbuch Medizintechnik, der Alarm- und Gefahrenabwehrplan sowie Festlegungen zum Risikomanagement sind wichtige Arbeitsmittel zur Durchsetzung des QM. Diese Dokumente werden halbjährlich kritisch analysiert und präzisiert, d. h. den neuen Erfordernissen angepasst.

Die Oder-Spree Krankenhaus GmbH setzt seine strategische Ausrichtung auf den Ausbau eines umfassenden, modernen Medizinischen Gesundheitszentrums für die Region mit den Möglichkeiten einer integralen wohnortnahen Grundversorgung auch in dünn besiedelten ländlichen Gebieten. Gut ausgebildete und erfahrene Mitarbeiterinnen und Mitarbeiter sowie eine moderne medizinische Ausstattung erlauben eine sehr breit gefächerte Diagnostik und Therapie. Qualität in der Leistungserbringung durch qualifizierte und hoch motivierte Mitarbeiterinnen und Mitarbeiter ist ein Wesensmerkmal unseres Krankenhauses.

Eine Vielzahl der von der Arbeitsgruppe QM definierten Aufgaben im QM und deren aktive Umsetzung optimiert die Patientenversorgung auf hohem Niveau, senkt nosokomiale Infektionen und verringert Dekubitusfälle. Insgesamt wird durch die Umsetzung qualitätsverbessernder Maßnahmen der Genesungserfolg erheblich gefördert, Liegezeiten auf das notwendige Maß reduziert und die Patientenzufriedenheit gesteigert. Umfassende Gespräche mit Patienten und Angehörigen, eine allseitige Patientenaufklärung sowie die vertrauensvolle Zuwendung zum Patienten durch das Personal helfen Ängste und Hemmungen abzubauen und sind wesentlicher Bestandteil des Behandlungsprozesses. Auch außerhalb der stationären Betreuung stehen die Ärzte, Schwestern und Pfleger sowie der Sozialdienst unseres Hauses für Beratungen gerne zur Verfügung.

Das Krankenhaus fördert umfangreich die Fort- und Weiterbildung des Personals. Mit der Teilnahme an internationalen Studien, den sogenannten „Beeskower Gesprächen“ mit den niedergelassenen Ärzten, den Fortbildungen der Fachärzte sowie Morbiditäts- und Mortalitätsbesprechungen wird das Fachwissen der Mitarbeiterinnen und Mitarbeiter darüber hinaus gesichert.

Durch eine bedarfsgerechte und vorausschauende Investitionsplanung steht der medizintechnische Gerätepark in der notwendigen Ausstattung zur Verfügung.

Weitere Qualitätsziele in 2009 und den folgenden Jahren:

- Entwicklung eines Medizinischen Versorgungszentrums am Krankenhaus,
- Zertifizierung des Enddarmlabors sowie Einführung von proktologischen Beratungen,

- Aufbau eines effektiven, leistungsstarken Dienstleistungs-Sektors mit dem Elementen QM – Technischer Betriebsdienst, QM – Catering mit Einsatz von Hostessen, QM – Reinigung und Pflege der Außenanlagen, QM – Hol- und Bringendienst,
- Ausbau und Weiterentwicklung des Personalmanagements zur Sicherung eines notwendigen leistungsfähigen und qualifizierten Mitarbeiter-Bestandes,

D-3 Aufbau des einrichtungsinternen Qualitätsmanagements

Struktur des hausinternen Qualitätsmanagement (QM) in der Oder-Spree Krankenhaus GmbH

- ZQM-LiGt - zentrales QM-Leitungs Team (Ges. klinische Leiter, Leiter der OP, Pflege dienstleitung)
- QM-LiGt - QM-Leitungs Team (je Abteilung)
- QM-AG - QM-Arbeitsgruppe (disziplinär angelegt)

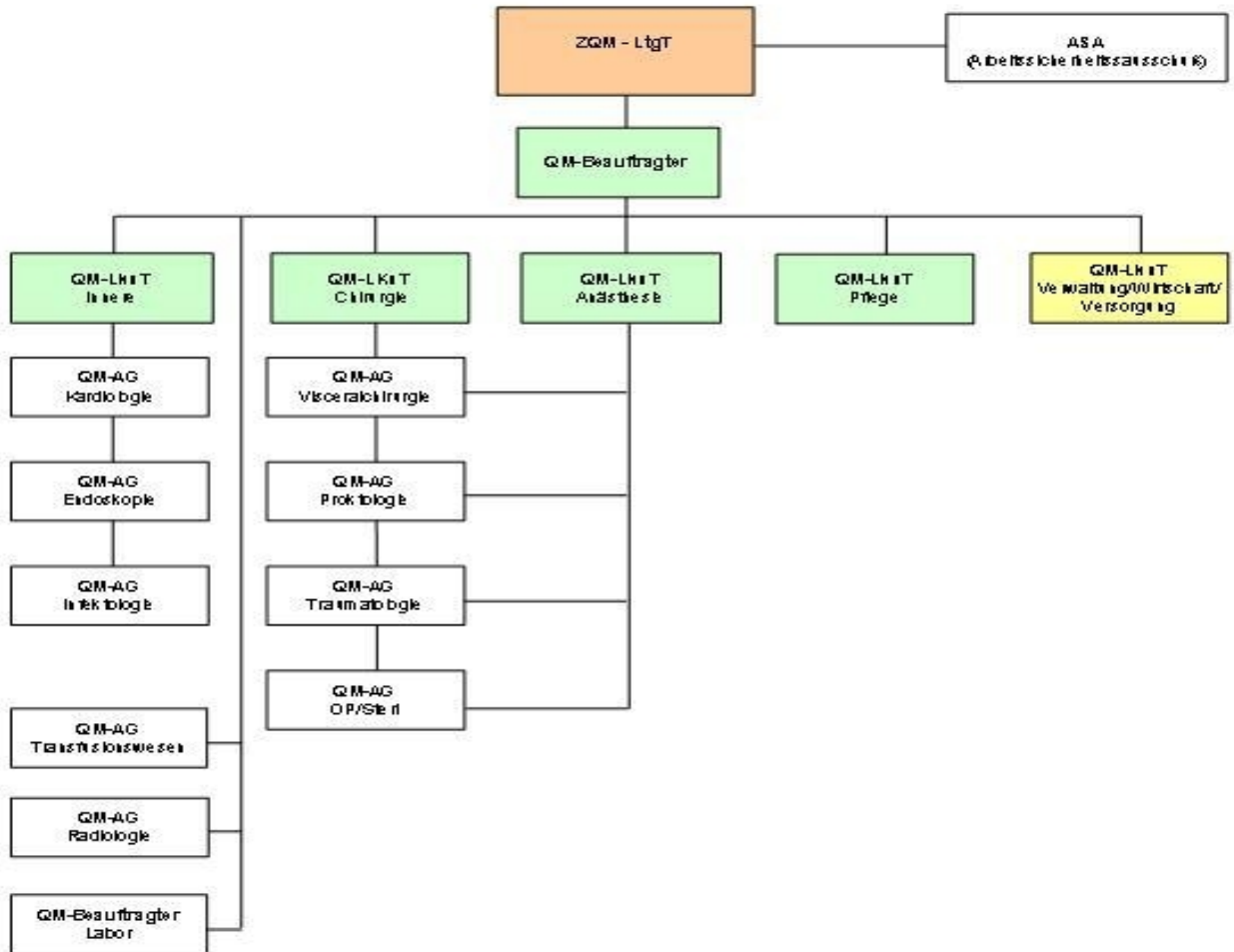

Mit dem weiteren Ausbau des einrichtungsinternen QM wird mit allen Verantwortlichen und Mitarbeitern die ganzheitliche Sichtweise auf eine optimale Patientenversorgung ausgerichtet.

Folgende Arbeitsgruppen und Kommissionen tragen zur erfolgreichen Verwirklichung des QM bei:

- Kommission für Gift- und Strahlenschutz,
- Transfusionskommission,

- Gerätekommission (Gerätmanagement),
- Beschaffungskommission,
- Hygienekommission,
- Arbeitsschutzkommission,
- AG zur Durchsetzung von Prozessstandards in der Pflege,
- AG zur Dekubitusprophylaxe,
- AG zur Qualitätssicherung im Transfusionswesen,
- AG zur Qualitätssicherung der labormedizinischen Untersuchungen,
- AG zur Durchsetzung der Biostoffverordnung,
- AG zum QM in der Sterilgutaufbereitung,
- AG zur Abfallentsorgung,
- Gebäudemanagement.

Die AG und Kommissionen werden auf Grundlage von Dienstanweisungen der Geschäftsführung und den Festlegungen der Chefarzte und Abteilungsleiter gebildet. Entscheidungen im QM werden entsprechend der Führungspyramiden getroffen und den Mitarbeiterinnen und Mitarbeitern auf entsprechenden Beratungen dargelegt.

Prinzipien des QM:

- Patientenorientierung,
- Verantwortung und Führung,
- Prozessorientierung,
- Mitarbeiterorientierung,
- Zielorientierung und Flexibilität,
- Fehlervermeidung,
- Kontinuierliche Verbesserungsprozesse

Das zentrale QM Leitungsteam als oberstes Entscheidungsgremium für alle Belange des QM umfasst nachstehende Aufgabengebiete:

- Festlegung der QM-Strategie,
- Planung der Qualifizierung des Personals für die Sicherung der strategischen Zielerreichung,
- Schaffung der medizinischen Voraussetzungen zur Sicherung der gestellten Ziele,
- Integration der QMS-Bestandteile im QMS des Krankenhauses,
- Prüfung und Umsetzung der Planungsziele,
- Berichterstattung der QM-Beauftragten über die Wirksamkeit der implementierten Maßnahmen
- Vorbereitung der QM-Konferenz (einmal jährlich).

QM-Konferenz

- Information und Erfahrungsaustausch zum QM.
- Stand und Ergebnisse im strategischen QM.
- Vorschläge für das QM für eine weitere Profilierung der Oder-Spree Krankenhaus GmbH.
- Präzisierung der QM-Ziele.
- Wege zur Zertifizierung einzelner Abteilungen/Bereiche nach DIN EN ISO 9001:2000.

D-4 Instrumente des Qualitätsmanagements

Externe Instrumente:

- Ringversuche im Labor (IfmD),
- Qualitätsprüfung gemäß § 17a Abs. 4 RöV (ÄSQR),
- Prüfung der Röntgeneinrichtung nach § 18 Abs. 1 Nr. 5 RöV (LAAS),
- Begehung der Röntgeneinrichtung durch das Landesamt für Arbeitsschutz,
- Überwachung der Qualitätssicherung quantitativer labormedizinischer Untersuchungen nach § 4a MPBetreibV (Landesamt für Mess- und Eichwesen),
- Inspektion der Zentralsterilgutversorgung, Aufbereitung gemäß Medizinproduktegesetz und MPBetreibV (LGA),
- Amtsärztliche Kontrolle der OP-Abteilung, der Zentralsterilisationsabteilung, der interdisziplinären Wachstation (GA-AA),
- Hygienische mikrobiologische Testung der Reinigungs- und Desinfektionsgeräte der Endoskopie (FIS Labor),
- Prüfung mikrobiologischer Untersuchung Bettgestelldekontaminationsanlage (FIS Labor),

- Untersuchung der Badewassermikrobiologie (FIS Labor),
- Nachweis von Legionellen im Kaltwasser und Warmwasser (FIS Labor),
- Prüfung der Druckluft und des Sauerstoffs (FIS Labor),
- Überprüfung der Pathologie auf Einhaltung der hygienischen Mindestanforderungen (GA-AA),
- Prüfung maschineller Lüftungsanlagen, automatische Feuerlöschanlage (SV/BOA),
- Prüfung der Rauchabzugsanlagen sowie der maschinellen Anlagen zur Rauchfreihaltung,
- Prüfung der Brandmelde- und Alarmierungsanlagen,
- Prüfung der sicherheitstechnischen elektrischen Anlagen und Einrichtungen,
- Qualitätssicherung Hämotherapie nach Transfusionsgesetz (IfmD),
- Infektionshygienische Überwachung (GA-AA),
- Gesetzliche Überwachung von technischen Anlagen,
- Sicherheitstechnische Prüfung der Aufzugsanlagen (TÜV Rheinland),
- Amtliche Lebensmittelüberwachung (Veterinär- und Lebensmittelüberwachungsamt),
- Prüfung sicherheitstechnischer Gebäudeausrüstung (BOA),
- Begehung der Oder-Spree Krankenhaus GmbH durch die Berufsgenossenschaft.

Interne Instrumente:

- Ärztliche Fort- und Weiterbildungen:
- monatliche abteilungsbezogene Fortbildungen,
- Gastroenterologietag, Infektologietag, Anästhesietag,
- Beeskower Gespräche gemeinsam mit niedergelassenen Ärzten (monatlich),
- Schulung der Betreiber von Medizintechnik,
- Qualifizierung der Transfusionsbeauftragten zu transfusionsmedizinischen Grundkenntnissen,
- Fachkundefortbildungen in der Röntgendiagnostik,
- Weiterbildung für die gebietsbezogene Aufklärung zu.
 - Koronaren Herzerkrankungen,
 - Durchblutungsstörungen,
 - Angiologie/Kardiologie,
 - Chronisch entzündlichen Darmerkrankungen.

Besprechungen und Beratungen im Ärztlichen Dienst:

- Chefarztsitzung,
- Fehler- und Risikobesprechungen mit den Ärzten,
- Morbiditäts- und Mortalitätsbesprechungen,
- Tägliche Teambesprechungen in der Palliativmedizin,
- Auswertung und Dokumentation kritischer invasiver Maßnahmen,
- Erfassung und Bewertung nosokomialer Infektionen.

Fort- und Weiterbildung im Pflegedienst:

- Ausbildung und Zertifizierung zum Wundmanager,
- Pfllegetag (jährlich),
- Stationsleitungssitzungen und Erfahrungsaustausch im QM (monatlich),
- Stationsinterne Weiterbildungen,
- Ausbildung zum Praxisanleiter,
- Lehrgang zur Erlangung der Fachkunde Endoskopie,
- Strahlenschutzkurs für Mitarbeiter der Röntgenabteilung, des OP, der Funktionsdiagnostik, des Linksherzkathetermessplatzes, des Wirtschaftsleiters, des Leiters Medizintechnik,
- Erlangung der Fachkunde in der Röntgendiagnostik (Röntgenabteilung, Anästhesieabteilung),
- Hygienefortbildungen,

Visiten:

- Gemeinsame Visiten mit Ärzten und Krankenschwestern,
- Schmerztherapeutische Visiten,
- Prämedikationsvisiten.

Festlegung von Standards:

- Standardisierte Nachbehandlungskonzepte nach OP und nach international gängiger Klassifikation der Krankheitsbilder,
- Berücksichtigung der Empfehlungen „Aktionsbündnis Patientensicherheit“,
- Standardisierte Infektionsprävention übertragbarer Krankheiten,
- Standards zur MRSA-Prophylaxe,
- Maßnahmen avierier Influenza und Schweinegrippe,
- Standardisierte Zusammenstellung der Instrumentensets der Fachabteilungen,
- Einsatz von standardisierten sterilen Einweg-OP-Abdeckungen,
- Standardisierte Abläufe Schrittmacherimplantation, PTA, PTCA und Organpunktion.

Patientenmanagement:

- Patientenbefragungen,
- Beschwerdemanagement.

Kommissionen:

- Bestellung der Arbeitsschutzkommission,
- Bestellung der Strahlenschutzverantwortlichen, der Strahlenschutz-, Gefahrstoff- und Giftschutzbeauftragten,
- Bestellung des Betriebsbeauftragten für Abfall, des Hygienearztes, der Hygieneschwester,
- Dienstanweisungen über Verantwortlichkeiten und Kommissionen,
- Hygiene-, Desinfektions- und Hautschutzplan.

Organisatorisch-technische Maßnahmen:

- Qualitätsprogramm im Zentrallabor durch Bestellung eines QM-Beauftragten,
- Erarbeitung und ständige Aktualisierung der Gefährdungsanalysen nach dem Arbeitsschutzgesetz,
- Tägliche Prüfung der Qualität der Filmentwicklung in der Röntgenabteilung,
- Regelmäßige Konstanzprüfungen der Bilddokumentationssysteme und der Röntgeneinrichtungen,
- Filmdosimetrische Überwachung,
- Komplexer Einsatz von Strahlenschutzmitteln in der Röntgendiagnostik.

Allgemeine Maßnahmen:

- Betriebswirtschaftliches internes Berichtswesen
- Interne Budgetierung,
- Langfristige Investitionsplanung,
- Kurz-, mittelfristige Liquiditätsplanung,
- Festlegungen zum Risikomanagement.

D-5 Qualitätsmanagement-Projekte

Folgende Projekte wurden im Rahmen des QM im Jahre 2008 begonnen bzw. werden in den folgenden Jahren realisiert:

- Einführung eines neuen Krankenhausinformationssystems,
- Etablierung der Koloproktologie als leistungsbestimmendes Merkmal in der Chirurgie sowie Qualifizierung und Zertifizierung eines Proktologen,
- Einsatz des Neuromonitorings im OP,
- Einführung der endoskopischen Varizenchirurgie,
- Erarbeitung eines Patienteninformationsjournals mit Checkliste zur Befragung zur Patientenzufriedenheit,
- Aufbau, Pflege und Weiterbildung eines QM-Systems im Labor entsprechend den Vorgaben der RiLiBÄK 2008,
- Erarbeitung einer einrichtungsinternen Statistik zum Verbrauch von Blut- und Plasmaprodukten zur Behandlung von Hämostasestörungen,
- Revision des QM-Handbuches für die klinische Anwendung von Blutkomponenten und Plasmaderivaten,
- Bildung eines Serviceteams zur Führung und Überwachung aller technischen, medizinisch-technischen, gebäudetechnischen Prozesse sowie zur allseitigen materiell-technischen Sicherstellung,
- Einführung des QM-Projektes Vollcatering mit Menüabfrage durch Hostessen und Einsatz eines PadPen-Systems.

D-6 Bewertung des Qualitätsmanagements

Nach Implementierung des QM in der Oder-Spree Krankenhaus GmbH erfolgt in den Folgejahren 2010 bis 2011 die Bewertung des QMS im Rahmen eines Managementreviews der vergangenen Jahre. Mit der Managementbewertung durch entsprechende QM-Formulare (Checklisten) erfolgt nach Betrachtung und Auswertung eine Einschätzung der Weiterentwicklung des QM-Systems als Ganzes.

Projektplanung zur Einführung eines QM-Systems nach DIN EN ISO 9001:2000.