



QUALITÄTSBERICHT 2008



Herausgegeben von:

Facharzt klinik Hamburg gGmbH

Martinstraße 78

20251 Hamburg

Dipl.-Kfm. Christian Ernst (kaufm. Geschäftsführer)

www.facharzt klinik-hamburg.de

Strukturierter Qualitätsbericht
gemäß § 137 Abs. 3 Satz 1 Nr. 4 SGB V

für

die facharzt klinik hamburg

über das Berichtsjahr 2008

IK: 260201036
Datum: 31.08.2009

Einleitung

Die Facharztambulanz Hamburg gGmbH



In der Facharztambulanz Hamburg – ein Zusammenschluss der traditionsreichen Kliniken Michaelis und Beim Andreasbrunnen – engagieren sich rund 88 niedergelassene Fachärzte verschiedener Disziplinen für das Wohl der Patienten. Von der Aufnahme in der Praxis über die Operation in der Klinik (ambulant oder stationär) bis zur Nachbetreuung in der Praxis liegt die Behandlung in der Hand des vertrauten niedergelassenen Facharztes. So entsteht ein enges Vertrauensverhältnis zwischen Patient und Arzt.

Im Oktober 2008 ist die Klinik an ihren neuen Standort in die Martinstraße 78 neben dem Universitätsklinikum Hamburg-Eppendorf umgezogen. Persönliche Atmosphäre und Patientennähe werden auch in der neuen Klinik groß geschrieben.

Inhaltsverzeichnis

Einleitung

A Struktur- und Leistungsdaten des Krankenhauses

- A-1 Allgemeine Kontaktdaten des Krankenhauses
- A-2 Institutionskennzeichen des Krankenhauses
- A-3 Standort(nummer)
- A-4 Name und Art des Krankenhausträgers
- A-5 Akademisches Lehrkrankenhaus
- A-6 Organisationsstruktur des Krankenhauses
- A-7 Regionale Versorgungsverpflichtung für die Psychiatrie
- A-8 Fachabteilungsübergreifende Versorgungsschwerpunkte des Krankenhauses
- A-9 Fachabteilungsübergreifende medizinisch-pflegerische Leistungsangebote des Krankenhauses
- A-10 Allgemeine nicht-medizinische Serviceangebote des Krankenhauses
- A-11 Forschung und Lehre des Krankenhauses
 - A-11.1 Forschungsschwerpunkte
 - A-11.2 Akademische Lehre
 - A-11.3 Ausbildung in anderen Heilberufen
- A-12 Anzahl der Betten im gesamten Krankenhaus
- A-13 Fallzahlen des Krankenhauses
- A-14 Personal des Krankenhauses
 - A-14.1 Ärzte und Ärztinnen
 - A-14.2 Pflegepersonal

B Struktur- und Leistungsdaten der Organisationseinheiten / Fachabteilungen

- B-1 Allgemeine Chirurgie
 - B-1.1 Name
 - B-1.2 Versorgungsschwerpunkte der Organisationseinheit / Fachabteilung
 - B-1.3 Medizinisch-pflegerische Leistungsangebote der Organisationseinheit / Fachabteilung
 - B-1.4 Nicht-medizinische Serviceangebote der Organisationseinheit / Fachabteilung
 - B-1.5 Fallzahlen der Organisationseinheit / Fachabteilung
 - B-1.6 Diagnosen nach ICD
 - B-1.6.1 Hauptdiagnosen nach ICD
 - B-1.6.2 Weitere Kompetenzdiagnosen
 - B-1.7 Prozeduren nach OPS
 - B-1.7.1 Durchgeführte Prozeduren nach OPS
 - B-1.7.2 Weitere Kompetenzprozeduren
 - B-1.8 Ambulante Behandlungsmöglichkeiten
 - B-1.9 Ambulante Operationen nach § 115b SGB V
 - B-1.10 Zulassung zum Durchgangs-Arztverfahren der Berufsgenossenschaft
 - B-1.11 Apparative Ausstattung
 - B-1.12 Personelle Ausstattung
 - B-1.12.1 Ärzte und Ärztinnen
 - B-1.12.2 Pflegepersonal
 - B-1.12.3 Spezielles therapeutisches Personal
- B-2 Urologie
 - B-2.1 Name
 - B-2.2 Versorgungsschwerpunkte der Organisationseinheit / Fachabteilung
 - B-2.3 Medizinisch-pflegerische Leistungsangebote der Organisationseinheit / Fachabteilung
 - B-2.4 Nicht-medizinische Serviceangebote der Organisationseinheit / Fachabteilung

- B-2.5 [Fallzahlen der Organisationseinheit / Fachabteilung](#)
- B-2.6 [Diagnosen nach ICD](#)
 - B-2.6.1 [Hauptdiagnosen nach ICD](#)
 - B-2.6.2 [Weitere Kompetenzdiagnosen](#)
- B-2.7 [Prozeduren nach OPS](#)
 - B-2.7.1 [Durchgeführte Prozeduren nach OPS](#)
 - B-2.7.2 [Weitere Kompetenzprozeduren](#)
- B-2.8 [Ambulante Behandlungsmöglichkeiten](#)
- B-2.9 [Ambulante Operationen nach § 115b SGB V](#)
- B-2.10 [Zulassung zum Durchgangs-Arztverfahren der Berufsgenossenschaft](#)
- B-2.11 [Apparative Ausstattung](#)
- B-2.12 [Personelle Ausstattung](#)
 - B-2.12.1 [Ärzte und Ärztinnen](#)
 - B-2.12.2 [Pflegepersonal](#)
 - B-2.12.3 [Spezielles therapeutisches Personal](#)
- B-3 [Orthopädie](#)
 - B-3.1 [Name](#)
 - B-3.2 [Versorgungsschwerpunkte der Organisationseinheit / Fachabteilung](#)
 - B-3.3 [Medizinisch-pflegerische Leistungsangebote der Organisationseinheit / Fachabteilung](#)
 - B-3.4 [Nicht-medizinische Serviceangebote der Organisationseinheit / Fachabteilung](#)
 - B-3.5 [Fallzahlen der Organisationseinheit / Fachabteilung](#)
 - B-3.6 [Diagnosen nach ICD](#)
 - B-3.6.1 [Hauptdiagnosen nach ICD](#)
 - B-3.6.2 [Weitere Kompetenzdiagnosen](#)
 - B-3.7 [Prozeduren nach OPS](#)
 - B-3.7.1 [Durchgeführte Prozeduren nach OPS](#)
 - B-3.7.2 [Weitere Kompetenzprozeduren](#)
 - B-3.8 [Ambulante Behandlungsmöglichkeiten](#)
 - B-3.9 [Ambulante Operationen nach § 115b SGB V](#)
 - B-3.10 [Zulassung zum Durchgangs-Arztverfahren der Berufsgenossenschaft](#)
 - B-3.11 [Apparative Ausstattung](#)
 - B-3.12 [Personelle Ausstattung](#)
 - B-3.12.1 [Ärzte und Ärztinnen](#)
 - B-3.12.2 [Pflegepersonal](#)
 - B-3.12.3 [Spezielles therapeutisches Personal](#)
- B-4 [Plastische Chirurgie](#)
 - B-4.1 [Name](#)
 - B-4.2 [Versorgungsschwerpunkte der Organisationseinheit / Fachabteilung](#)
 - B-4.3 [Medizinisch-pflegerische Leistungsangebote der Organisationseinheit / Fachabteilung](#)
 - B-4.4 [Nicht-medizinische Serviceangebote der Organisationseinheit / Fachabteilung](#)
 - B-4.5 [Fallzahlen der Organisationseinheit / Fachabteilung](#)
 - B-4.6 [Diagnosen nach ICD](#)
 - B-4.6.1 [Hauptdiagnosen nach ICD](#)
 - B-4.6.2 [Weitere Kompetenzdiagnosen](#)
 - B-4.7 [Prozeduren nach OPS](#)
 - B-4.7.1 [Durchgeführte Prozeduren nach OPS](#)
 - B-4.7.2 [Weitere Kompetenzprozeduren](#)
 - B-4.8 [Ambulante Behandlungsmöglichkeiten](#)
 - B-4.9 [Ambulante Operationen nach § 115b SGB V](#)
 - B-4.10 [Zulassung zum Durchgangs-Arztverfahren der Berufsgenossenschaft](#)
 - B-4.11 [Apparative Ausstattung](#)
 - B-4.12 [Personelle Ausstattung](#)
 - B-4.12.1 [Ärzte und Ärztinnen](#)
 - B-4.12.2 [Pflegepersonal](#)

- B-4.12.3 [Spezielles therapeutisches Personal](#)
 - B-5 [Frauenheilkunde](#)
 - B-5.1 [Name](#)
 - B-5.2 [Versorgungsschwerpunkte der Organisationseinheit / Fachabteilung](#)
 - B-5.3 [Medizinisch-pflegerische Leistungsangebote der Organisationseinheit / Fachabteilung](#)
 - B-5.4 [Nicht-medizinische Serviceangebote der Organisationseinheit / Fachabteilung](#)
 - B-5.5 [Fallzahlen der Organisationseinheit / Fachabteilung](#)
 - B-5.6 [Diagnosen nach ICD](#)
 - B-5.6.1 [Hauptdiagnosen nach ICD](#)
 - B-5.6.2 [Weitere Kompetenzdiagnosen](#)
 - B-5.7 [Prozeduren nach OPS](#)
 - B-5.7.1 [Durchgeführte Prozeduren nach OPS](#)
 - B-5.7.2 [Weitere Kompetenzprozeduren](#)
 - B-5.8 [Ambulante Behandlungsmöglichkeiten](#)
 - B-5.9 [Ambulante Operationen nach § 115b SGB V](#)
 - B-5.10 [Zulassung zum Durchgangs-Arztverfahren der Berufsgenossenschaft](#)
 - B-5.11 [Apparative Ausstattung](#)
 - B-5.12 [Personelle Ausstattung](#)
 - B-5.12.1 [Ärzte und Ärztinnen](#)
 - B-5.12.2 [Pflegepersonal](#)
 - B-5.12.3 [Spezielles therapeutisches Personal](#)
 - B-6 [Hals-, Nasen-, Ohrenheilkunde](#)
 - B-6.1 [Name](#)
 - B-6.2 [Versorgungsschwerpunkte der Organisationseinheit / Fachabteilung](#)
 - B-6.3 [Medizinisch-pflegerische Leistungsangebote der Organisationseinheit / Fachabteilung](#)
 - B-6.4 [Nicht-medizinische Serviceangebote der Organisationseinheit / Fachabteilung](#)
 - B-6.5 [Fallzahlen der Organisationseinheit / Fachabteilung](#)
 - B-6.6 [Diagnosen nach ICD](#)
 - B-6.6.1 [Hauptdiagnosen nach ICD](#)
 - B-6.6.2 [Weitere Kompetenzdiagnosen](#)
 - B-6.7 [Prozeduren nach OPS](#)
 - B-6.7.1 [Durchgeführte Prozeduren nach OPS](#)
 - B-6.7.2 [Weitere Kompetenzprozeduren](#)
 - B-6.8 [Ambulante Behandlungsmöglichkeiten](#)
 - B-6.9 [Ambulante Operationen nach § 115b SGB V](#)
 - B-6.10 [Zulassung zum Durchgangs-Arztverfahren der Berufsgenossenschaft](#)
 - B-6.11 [Apparative Ausstattung](#)
 - B-6.12 [Personelle Ausstattung](#)
 - B-6.12.1 [Ärzte und Ärztinnen](#)
 - B-6.12.2 [Pflegepersonal](#)
 - B-6.12.3 [Spezielles therapeutisches Personal](#)
 - B-7 [Augenheilkunde](#)
 - B-7.1 [Name](#)
 - B-7.2 [Versorgungsschwerpunkte der Organisationseinheit / Fachabteilung](#)
 - B-7.3 [Medizinisch-pflegerische Leistungsangebote der Organisationseinheit / Fachabteilung](#)
 - B-7.4 [Nicht-medizinische Serviceangebote der Organisationseinheit / Fachabteilung](#)
 - B-7.5 [Fallzahlen der Organisationseinheit / Fachabteilung](#)
 - B-7.6 [Diagnosen nach ICD](#)
 - B-7.6.1 [Hauptdiagnosen nach ICD](#)
 - B-7.6.2 [Weitere Kompetenzdiagnosen](#)
 - B-7.7 [Prozeduren nach OPS](#)
 - B-7.7.1 [Durchgeführte Prozeduren nach OPS](#)

- B-7.7.2 [Weitere Kompetenzprozeduren](#)
- B-7.8 [Ambulante Behandlungsmöglichkeiten](#)
- B-7.9 [Ambulante Operationen nach § 115b SGB V](#)
- B-7.10 [Zulassung zum Durchgangs-Arztverfahren der Berufsgenossenschaft](#)
- B-7.11 [Apparative Ausstattung](#)
- B-7.12 [Personelle Ausstattung](#)
- B-7.12.1 [Ärzte und Ärztinnen](#)
- B-7.12.2 [Pflegepersonal](#)
- B-7.12.3 [Spezielles therapeutisches Personal](#)
- B-8 [Allgemeine Chirurgie/Schwerpunkt Handchirurgie](#)
- B-8.1 [Name](#)
- B-8.2 [Versorgungsschwerpunkte der Organisationseinheit / Fachabteilung](#)
- B-8.3 [Medizinisch-pflegerische Leistungsangebote der Organisationseinheit / Fachabteilung](#)
- B-8.4 [Nicht-medizinische Serviceangebote der Organisationseinheit / Fachabteilung](#)
- B-8.5 [Fallzahlen der Organisationseinheit / Fachabteilung](#)
- B-8.6 [Diagnosen nach ICD](#)
- B-8.6.1 [Hauptdiagnosen nach ICD](#)
- B-8.6.2 [Weitere Kompetenzdiagnosen](#)
- B-8.7 [Prozeduren nach OPS](#)
- B-8.7.1 [Durchgeführte Prozeduren nach OPS](#)
- B-8.7.2 [Weitere Kompetenzprozeduren](#)
- B-8.8 [Ambulante Behandlungsmöglichkeiten](#)
- B-8.9 [Ambulante Operationen nach § 115b SGB V](#)
- B-8.10 [Zulassung zum Durchgangs-Arztverfahren der Berufsgenossenschaft](#)
- B-8.11 [Apparative Ausstattung](#)
- B-8.12 [Personelle Ausstattung](#)
- B-8.12.1 [Ärzte und Ärztinnen](#)
- B-8.12.2 [Pflegepersonal](#)
- B-8.12.3 [Spezielles therapeutisches Personal](#)
- B-9 [Allgemeine Chirurgie/Schwerpunkt Gefäßchirurgie](#)
- B-9.1 [Name](#)
- B-9.2 [Versorgungsschwerpunkte der Organisationseinheit / Fachabteilung](#)
- B-9.3 [Medizinisch-pflegerische Leistungsangebote der Organisationseinheit / Fachabteilung](#)
- B-9.4 [Nicht-medizinische Serviceangebote der Organisationseinheit / Fachabteilung](#)
- B-9.5 [Fallzahlen der Organisationseinheit / Fachabteilung](#)
- B-9.6 [Diagnosen nach ICD](#)
- B-9.6.1 [Hauptdiagnosen nach ICD](#)
- B-9.6.2 [Weitere Kompetenzdiagnosen](#)
- B-9.7 [Prozeduren nach OPS](#)
- B-9.7.1 [Durchgeführte Prozeduren nach OPS](#)
- B-9.7.2 [Weitere Kompetenzprozeduren](#)
- B-9.8 [Ambulante Behandlungsmöglichkeiten](#)
- B-9.9 [Ambulante Operationen nach § 115b SGB V](#)
- B-9.10 [Zulassung zum Durchgangs-Arztverfahren der Berufsgenossenschaft](#)
- B-9.11 [Apparative Ausstattung](#)
- B-9.12 [Personelle Ausstattung](#)
- B-9.12.1 [Ärzte und Ärztinnen](#)
- B-9.12.2 [Pflegepersonal](#)
- B-9.12.3 [Spezielles therapeutisches Personal](#)

C Qualitätssicherung

- C-1 [Teilnahme an der externen vergleichenden Qualitätssicherung nach § 137 SGB V \(BQS-Verfahren\)](#)
- C-1.1 [Im Krankenhaus erbrachte Leistungsbereiche / Dokumentationsrate](#)

- C-1.2 [Ergebnisse für ausgewählte Qualitätsindikatoren aus dem BQS-Verfahren](#)
- C-2 [Externe Qualitätssicherung nach Landesrecht gemäß § 112 SGB V](#)
- C-3 [Qualitätssicherung bei Teilnahme an Disease-Management-Programmen \(DMP\) nach § 137f SGB V](#)
- C-4 [Teilnahme an sonstigen Verfahren der externen vergleichenden Qualitätssicherung](#)
- C-5 [Umsetzung der Mindestmengenvereinbarung nach § 137 Abs. 1 S. 3 Nr. 3 SGB V](#)
- C-6 [Umsetzung von Beschlüssen des Gemeinsamen Bundesausschusses zur Qualitätssicherung nach § 137 Abs. 1 Satz 1 Nr. 2 SGB V \[neue Fassung\] \("Strukturqualitätsvereinbarung"\)](#)

D Qualitätsmanagement

- D-1 [Qualitätspolitik](#)
- D-2 [Qualitätsziele](#)
- D-3 [Aufbau des einrichtungsinternen Qualitätsmanagements](#)
- D-4 [Instrumente des Qualitätsmanagements](#)
- D-5 [Qualitätsmanagement-Projekte](#)
- D-6 [Bewertung des Qualitätsmanagements](#)

A Struktur- und Leistungsdaten des Krankenhauses

A-1 Allgemeine Kontaktdaten des Krankenhauses

Name: die facharzt klinik hamburg
Straße: Martinistrasse 78
PLZ / Ort: 20251 Hamburg
Telefon: +4940 / 490 65 0
Telefax: +4940 / 490 65 4022
E-Mail: info@facharzt klinik-hamburg.de
Internet: www.facharzt klinik-hamburg.de



A-2 Institutionskennzeichen des Krankenhauses

Institutionskennzeichen: 260201036



Das Krankenhaus ist mit einem parkähnlichen Vorgarten versehen und lädt zum Entspannen und naturgenießen ein.

{br}}

A-3 Standort(nummer)

Standortnummer: 00

00: Dies ist der einzige Standort zu diesem Institutionskennzeichen.

A-4 Name und Art des Krankenhausträgers

Träger: AMF Facharztklinik Hamburg gGmbH

Art: freigemeinnützig

Internetadresse: www.facharztklinik-hamburg.de

A-5 Akademisches Lehrkrankenhaus

Lehrkrankenhaus: nein

Geschichte

Die Facharztklinik Hamburg ist 2006 durch den Zusammenschluss der traditionsreichen Beleg-Krankenhäuser Michaelis und Beim Andreasbrunnen entstanden.

Michaelis Krankenhaus

1962 entstand das Michaelis Krankenhaus als erste von Ärzten betriebene gemeinnützige Klinik in Hamburg. Der neu gegründete Verein Michaelis Krankenhaus übernahm zunächst das Anshar Krankenhaus am Gänsemarkt. 1965 pachtete der Verein die ehemalige Lienausche Klinik Am Weiher 7 in Eimsbüttel. Das Haus wurde bereits 1905 gebaut und beherbergte vor dem Michaelis Krankenhaus das Krankenhaus Elim und das

Albertinen Krankenhaus. Das angrenzende Gebäude Eichenstraße 34, die Privatklinik Dr. Cai Lienau, wurde 1970 hinzu gemietet.

Das Michaelis Krankenhaus befand sich bis Oktober 2008 in zwei nebeneinander liegenden Häusern, die seit 1995 durch einen mit Hilfe von Spenden finanzierten Gang verbunden waren. Ende der 1980er Jahre wurde ein modernerer Operationstrakt gebaut und im Jahr 2000 nochmals komplett saniert und renoviert. Die Stationen und Patientenzimmer wurden in den letzten Jahren laufend modernisiert. Auch der Garten wurde neu gestaltet. Der Jugendstil-Charme und die grüne Umgebung machten den besonderen Reiz der Klinik aus.

Krankenhaus Beim Andreasbrunnen

1824 gründete der Weinhändler Georg Andreas Knauer an der Stelle des Krankenhauses in Eppendorf einen Brunnenbetrieb künstlicher Mineralwässer, aus dem ein Kurbad erwuchs. Den Mittelpunkt des Bäderbetriebes bildete das 1828 errichtete Konversationshaus, das Andreas Knauer nach seinem Vornamen „Andreasbrunnen“ taufte. Nach 1850 verlor der Kurbetrieb an Bedeutung und musste eingestellt werden. An seine Stelle trat ein Gartenrestaurant. Im Zuge der Industrialisierung Ende des 19. Jahrhunderts wurde das alte Konversationshaus zum „ersten Reihnhaus Eppendorfs“ umgebaut. Bis zu seinem Abriss 1910 bot es vielen Neu-Hamburgern, die Arbeit in der Hansestadt suchten, Wohnraum.

1910/11 entstand an der Stelle die „Geschwister-Ernst-Klinik“, ein Privatkrankenhaus für Entbindungen und Operationen. Zwischen 1935 und 1945 diente die Klinik den Nationalsozialisten als Parteizentrale. Nach dem Zweiten Weltkrieg beherbergte das Jugendstil-Gebäude zunächst eine Zweigstelle des Krankenhauses Bethanien, ab 1962 dann das Krankenhaus Beim Andreasbrunnen. Seit Ende der 1980er Jahre folgten verschiedene Modernisierungsmaßnahmen: 1988/89 entstand im Erdgeschoss ein neuer OP-Trakt, zehn Jahre später wurden die Stationen 3 und 4 grundsaniert.

Facharztklinik Hamburg

Nach dem Zusammenschluss der beiden Kliniken im Jahr 2006 wurde der Standort beim Andreasbrunnen aufgegeben und die medizinische Versorgung auf das ehemalige Michaelis Krankenhaus konzentriert. Da der Platz auf Dauer dort nicht ausreichte, wurde parallel ein neuer Standort gesucht und mit der damaligen Hautklinik des Universitätsklinikums Hamburg-Eppendorf gefunden. Dank der Förderung der Stadt Hamburg mit rund 16 Mio. € konnte das Gebäude in einer Bauzeit von nur einem Jahr nach den Vorstellungen der Facharztklinik umgebaut und im Oktober 2008 in Betrieb genommen werden. Dabei wurden allein 1,5 Mio. € in neueste medizinische Geräte und Instrumente investiert.

Die Klinik verfügt an dem neuen Standort über sechs hochmoderne OP-Säle mit angeschlossenen Aufwachraum über drei Stationen mit 90 Betten und einen Intermediate-Care-Bereich mit 5 Plätzen. Vor der Klinik wurde durch einen privaten Investor eine Tiefgarage mit 200 Plätzen sowie eine Parkanlage für Patienten und Besucher errichtet.

A-6 Organisationsstruktur des Krankenhauses

Organisation

Die Facharztklinik hat die Rechtsform einer gemeinnützigen GmbH und wird unter unternehmerischen Gesichtspunkten geführt. Die Gesellschafter sind die in der Facharztklinik tätigen Ärzte. Ärztlicher Sachverstand fließt somit in die Entscheidungen ein. Erwirtschaftete Überschüsse werden aufgrund der Gemeinnützigkeit wieder in die Klinik investiert.

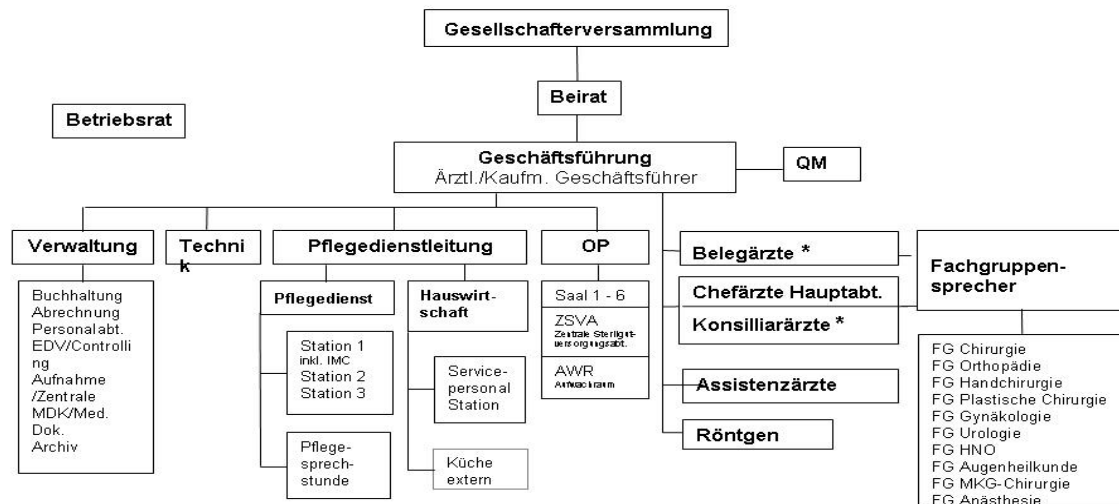

* Gleichzeitig Fachvorgesetzte für med. Personal

Die Facharztklinik Hamburg ist eines der 23 Mitglieder des Verbandes freier gemeinnütziger Krankenhäuser in Hamburg e.V., DIE FREIEN <http://www.die-freien-hh.de/> und der Hamburgischen Krankenhausgesellschaft e.V. <http://www.hkgev.de/>

A-7 Regionale Versorgungsverpflichtung für die Psychiatrie

Verpflichtung besteht: nein

A-8 Fachabteilungsübergreifende Versorgungsschwerpunkte des Krankenhauses



Zum konzeptionellen Behandlungserfolg gehört in unserem Haus die Pflege und soziale Betreuung in privater Atmosphäre.

A-9 Fachabteilungsübergreifende medizinisch-pflegerische Leistungsangebote des Krankenhauses

| Nr. | Medizinisch-pflegerisches Leistungsangebot |
|------|---|
| MP15 | Entlassungsmanagement / Brückenpflege / Überleitungspflege |
| MP32 | Physiotherapie / Krankengymnastik als Einzel- und / oder Gruppentherapie |
| MP37 | Schmerztherapie / -management |
| MP63 | Sozialdienst |
| MP68 | Zusammenarbeit mit Pflegeeinrichtungen / Angebot ambulanter Pflege / Kurzzeitpflege |

Die Leistungsangebote stehen in unterschiedlicher Ausprägung für alle Fachabteilungen durch die interdisziplinäre Stationsstruktur zur Verfügung.



Direkte Physiotherapie nach der Operation steigert den Behandlungserfolg.

A-10 Allgemeine nicht-medizinische Serviceangebote des Krankenhauses

| Nr. | Serviceangebot |
|------|--|
| SA01 | Räumlichkeiten: Aufenthaltsräume |
| SA03 | Räumlichkeiten: Ein-Bett-Zimmer mit eigener Nasszelle |
| SA06 | Räumlichkeiten: Rollstuhlgerechte Nasszellen |
| SA09 | Räumlichkeiten: Unterbringung Begleitperson |
| SA11 | Räumlichkeiten: Zwei-Bett-Zimmer mit eigener Nasszelle |
| SA12 | Ausstattung der Patientenzimmer: Balkon / Terrasse |
| SA13 | Ausstattung der Patientenzimmer: Elektrisch verstellbare Betten |
| SA14 | Ausstattung der Patientenzimmer: Fernsehgerät am Bett / im Zimmer |
| SA15 | Ausstattung der Patientenzimmer: Internetanschluss am Bett / im Zimmer |
| SA16 | Ausstattung der Patientenzimmer: Kühlschrank |
| SA17 | Ausstattung der Patientenzimmer: Rundfunkempfang am Bett |
| SA18 | Ausstattung der Patientenzimmer: Telefon |
| SA19 | Ausstattung der Patientenzimmer: Wertfach / Tresor am Bett / im Zimmer |
| SA21 | Verpflegung: Kostenlose Getränkebereitstellung |
| SA44 | Verpflegung: Diät-/Ernährungsangebot |
| SA45 | Verpflegung: Frühstücks-/Abendbuffet |
| SA47 | Verpflegung: Nachmittagstee / -kaffee |
| SA27 | Ausstattung / Besondere Serviceangebote des Krankenhauses: Internetzugang |
| SA33 | Ausstattung / Besondere Serviceangebote des Krankenhauses: Parkanlage |
| SA34 | Ausstattung / Besondere Serviceangebote des Krankenhauses: Rauchfreies Krankenhaus |
| SA38 | Ausstattung / Besondere Serviceangebote des Krankenhauses: Wäscheservice |
| SA54 | Ausstattung / Besondere Serviceangebote des Krankenhauses: Tageszeitungsangebot |
| SA55 | Persönliche Betreuung: Beschwerdemanagement |
| SA57 | Persönliche Betreuung: Sozialdienst |



A-11 Forschung und Lehre des Krankenhauses

A-11.1 Forschungsschwerpunkte

Nicht vorhanden

A-11.2 Akademische Lehre

Trifft nicht zu bzw. entfällt.

A-11.3 Ausbildung in anderen Heilberufen

Nr. Ausbildung in anderen Heilberufen

HB01 Gesundheits- und Krankenpfleger und Gesundheits- und Krankenpflegerin

In Kooperation werden die Praktikumszeiten in der Facharztambulanz Hamburg, innerhalb der 2 jährigen Ausbildung zum Krankenpflegeassistenten, absolviert.

A-12 Anzahl der Betten im gesamten Krankenhaus

Bettenzahl: 90



In den ambulanten Fällen sind 798 Fälle im Rahmen der Integrierten Versorgung enthalten

A-13 Fallzahlen des Krankenhauses

Gesamtzahl der im Berichtsjahr behandelten Fälle:

Stationäre Fälle: 5.373

Ambulante Fälle:

- Fallzählweise: 1.934

- Patientenzählweise: 0

- Quartalszählweise: 0

- Sonstige Zählweise: 0

A-14 Personal des Krankenhauses

A-14.1 Ärzte und Ärztinnen

| | Anzahl | Kommentar / Erläuterung |
|---|--------|-------------------------------|
| Ärztinnen/ Ärzte insgesamt (außer Belegärzte) | 7,0 | 3 Chefärzte, 4 Assistenzärzte |
| - davon Fachärztinnen/ -ärzte | 4 | |

| | Anzahl | Kommentar / Erläuterung |
|--|--------|---|
| Belegärztinnen/ -ärzte (nach § 121 SGB V) | 80 | Genannt sind hier sowohl Konsiliarärzte als auch Belegärzte |
| Ärztinnen/ Ärzte, die keiner Fachabteilung zugeordnet sind | 9 | Genannt sind hier Beleganästhesistinnen und Anästhesten |

A-14.2 Pflegepersonal

| | Anzahl | Ausbildungs-
dauer |
|---|--------|-----------------------|
| Gesundheits- und Krankenpfleger/ -innen | 53 | 3 Jahre |
| Pflegeassistenten/ -assistentinnen | 4 | 2 Jahre |
| Krankenpflegehelfer/ -innen | 18 | 1 Jahr |
| Operationstechnische Assistenz | 20,0 | 3 Jahre |



Kompetenz und persönliche Motivation gewährleisten die patientenorientierte Pflege
Zum Pflegeteam / med. Personal gehören davon:

- med.-techn. Dienst 4 MitarbeiterInnen
- med.-techn. Assistenz 1 Mitarbeiter
- med.-techn. Radiologieassistenz 1 Mitarbeiter
- Physiotherapeutinnen 2 Mitarbeiter

im Funktionsdienst 29 Mitarbeiter
Krankentransportdienst 4 Mitarbeiter

B **Struktur- und Leistungsdaten der Organisationseinheiten / Fachabteilungen**

- 1 [Allgemeine Chirurgie](#)
- 2 [Urologie](#)
- 3 [Orthopädie](#)
- 4 [Plastische Chirurgie](#)
- 5 [Frauenheilkunde](#)
- 6 [Hals-, Nasen-, Ohrenheilkunde](#)
- 7 [Augenheilkunde](#)
- 8 [Allgemeine Chirurgie/Schwerpunkt Handchirurgie](#)
- 9 [Allgemeine Chirurgie/Schwerpunkt Gefäßchirurgie](#)

B-1 Allgemeine Chirurgie

B-1.1 Name Organisationseinheit / Fachabteilung

Name: Allgemeine Chirurgie
Schlüssel: Allgemeine Chirurgie (1500)
Chefarzt PD Dr. Klaus Trzenschik
Fachgr.-
Sprecher Dr. Christo Alexiev
Straße: Martinistraße 78
PLZ / Ort: 20251 Hamburg
Telefon: +4940 / 490 65 0
Telefax: +4940 / 490 65 4022
E-Mail: info@facharztlinik-hamburg.de
Internet: www.facharztlinik-hamburg.de

B-1.2 Versorgungsschwerpunkte Organisationseinheit / Fachabteilung

Trifft nicht zu bzw. entfällt.

B-1.3 Medizinisch-pflegerische Leistungsangebote Organisationseinheit /
Fachabteilung

Trifft nicht zu bzw. entfällt.

B-1.4 Nicht-medizinische Serviceangebote Organisationseinheit /
Fachabteilung

Trifft nicht zu bzw. entfällt.

B-1.5 Fallzahlen Organisationseinheit / Fachabteilung

Vollstationäre Fallzahl: 1.878

B-1.6 Diagnosen nach ICD

B-1.6.1 Hauptdiagnosen nach ICD

| Rang | ICD | Bezeichnung | Fallzahl |
|-------|-----|--|----------|
| 1 | M17 | Gelenkverschleiß (Arthrose) des Kniegelenkes | 255 |
| 2 | M23 | Schädigung von Bändern bzw. Knorpeln des Kniegelenkes | 187 |
| 3 | K40 | Leistenbruch (Hernie) | 152 |
| 4 | K62 | Sonstige Krankheit des Mastdarms bzw. des Afters | 100 |
| 5 | M20 | Nicht angeborene Verformungen von Fingern bzw. Zehen | 99 |
| 6 | I83 | Krampfadern der Beine | 92 |
| 7 | S83 | Verrenkung, Verstauchung oder Zerrung des Kniegelenkes bzw. seiner Bänder | 49 |
| 8 | M75 | Schulterverletzung | 47 |
| 9 – 1 | M16 | Gelenkverschleiß (Arthrose) des Hüftgelenkes | 45 |
| 9 – 2 | I84 | Krampfaderartige Erweiterung der Venen im Bereich des Enddarms - Hämorrhoiden | 45 |
| 11 | S52 | Knochenbruch des Unterarmes | 42 |
| 12 | K43 | Bauchwandbruch (Hernie) | 36 |
| 13 | M22 | Krankheit der Kniescheibe | 35 |
| 14 | Q27 | Sonstige angeborene Fehlbildung des Blutgefäßsystems außer der großen, herznahen Schlagadern und Venen | 34 |
| 15 | L05 | Eitrige Entzündung in der Gesäßfalte durch eingewachsene Haare - Pilonidalsinus | 33 |
| 16 | G56 | Funktionsstörung eines Nervs am Arm bzw. an der Hand | 32 |

B-1.6.2 Weitere Kompetenzdiagnosen

Trifft nicht zu bzw. entfällt.

B-1.7 Prozeduren nach OPS

B-1.7.1 Durchgeführte Prozeduren nach OPS

| Rang | OPS | Bezeichnung | Anzahl |
|------|-------|--|--------|
| 1 | 5-812 | Operation am Gelenkknorpel bzw. an den knorpeligen Zwischenscheiben (Menisken) durch eine Spiegelung | 418 |
| 2 | 5-530 | Operativer Verschluss eines Leistenbruchs (Hernie) | 139 |
| 3 | 1-654 | Untersuchung des Mastdarms durch eine Spiegelung | 89 |
| 4 | 5-897 | Operative Sanierung einer Steißbeinfistel (Sinus pilonidalis) | 68 |
| 5 | 5-788 | Operation an den Fußknochen | 64 |
| 6 | 5-496 | Operative Korrektur des Afters bzw. des Schließmuskels | 43 |
| 7 | 5-820 | Operatives Einsetzen eines künstlichen Hüftgelenks | 42 |
| 8 | 5-534 | Operativer Verschluss eines Nabelbruchs (Hernie) | 36 |
| 9 | 5-813 | Wiederherstellende Operation an Sehnen bzw. Bändern im Kniegelenk durch eine Spiegelung | 28 |

| Rang | OPS | Bezeichnung | Anzahl |
|------|-------|---|--------|
| 10 | 5-536 | Operativer Verschluss eines Narbenbruchs (Hernie) | 15 |



B-1.7.2 Weitere Kompetenzprozeduren

Trifft nicht zu bzw. entfällt.

B-1.8 Ambulante Behandlungsmöglichkeiten

Die Beleg- und Konsiliarärzte der Fachrichtung führen ambulante Operationen in der Klinik durch.

B-1.9 Ambulante Operationen nach § 115b SGB V

Trifft nicht zu bzw. entfällt.

B-1.10 Zulassung zum Durchgangs-Arztverfahren der Berufsgenossenschaft

- Arzt oder Ärztin mit ambulanter D-Arzt-Zulassung vorhanden
- stationäre BG-Zulassung

B-1.11 Apparative Ausstattung

| Nr. | Vorhandene Geräte | Umgangssprachliche Bezeichnung | 24h ¹ |
|------|---|---|-------------------------------------|
| AA37 | Arthroskop | Gelenksspiegelung | --- ² |
| AA40 | Defibrillator | Gerät zur Behandlung von lebensbedrohlichen Herzrhythmusstörungen | --- ² |
| AA53 | Laparoskop | Bauchhöhlenspiegelungsgerät | --- ² |
| AA20 | Laser | | --- ² |
| AA27 | Röntgengerät / Durchleuchtungsgerät | | <input checked="" type="checkbox"/> |
| AA29 | Sonographiegerät / Dopplersonographiegerät / Duplexsonographiegerät | Ultraschallgerät / mit Nutzung des Dopplereffekts / farbkodierter Ultraschall | <input checked="" type="checkbox"/> |
| AA30 | Single-Photon-Emissionscomputertomograph (SPECT) | Schnittbildverfahren unter Nutzung eines Strahlenkörperchens | --- ² |
| AA58 | 24h-Blutdruck-Messung | | --- ² |
| AA62 | 3-D-/4-D-Ultraschallgerät | | --- ² |

¹ 24h: Notfallverfügbarkeit 24 Stunden am Tag sichergestellt (² bei diesem Gerät nicht anzugeben)

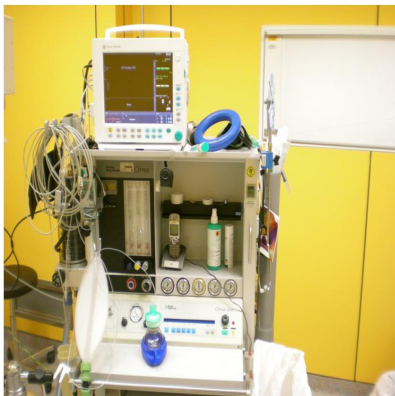

B-1.12 Personelle Ausstattung

B-1.12.1 Ärzte und Ärztinnen

| | Anzahl ¹ |
|---|---------------------|
| Ärztinnen/ Ärzte insgesamt (außer Belegärzte) | 5 |
| Davon Fachärztinnen/ -ärzte | 2 |
| Belegärztinnen/ -ärzte (nach § 121 SGB V) | 19 |

¹ Bei den Belegärztinnen/ -ärzten ist die Anzahl der Personen, sonst die Anzahl der Vollkräfte angegeben

Neben den Beleg-/Konsiliarärztinnen und -ärzten der Fachrichtung sind in der Klinik insgesamt vier Assistenzärzte fachabteilungsübergreifend tätig, davon ein Facharzt für Allgemeinmedizin und drei Ärztinnen in der Weiterbildung. Der angestellte Chefarzt leitet die Hauptabteilung.



B-1.12.2 Pflegepersonal

Pflegerische Fachexpertisen - anerkannte Fachweiterbildungen

Nr. Anerkannte Fachweiterbildungen/ zusätzliche akademische Abschlüsse

PQ05 Leitung von Stationen oder Funktionseinheiten

PQ08 Operationsdienst

Pflegerische Fachexpertisen - Zusatzqualifikationen

Nr. Zusatzqualifikationen

ZP05 Entlassungsmanagement

ZP12 Praxisanleitung

ZP13 Qualitätsmanagement

ZP16 Wundmanagement

Pflegerische Fachexpertisen - anerkannte Fachweiterbildungen

B-1.12.3 Spezielles therapeutisches Personal

Trifft nicht zu bzw. entfällt.

B-2 Urologie

B-2.1 Name Organisationseinheit / Fachabteilung

Name: Urologie
Schlüssel: Urologie (2200)
Art: Gemischte Haupt- und Belegabteilung
Chefarzt: Dr. Klaus Kult
Fachgr.-Sprecher: Dr. Stephan Bünz
Straße: Martinistraße 78
PLZ / Ort: 20251 Hamburg
Telefon: +4940 / 490 65 0
Telefax: +4940 / 490 65 4022
E-Mail: info@facharztlinik-hamburg.de
Internet: www.facharztlinik-hamburg.de

B-2.2 Versorgungsschwerpunkte Organisationseinheit / Fachabteilung

Trifft nicht zu bzw. entfällt.

B-2.3 Medizinisch-pflegerische Leistungsangebote Organisationseinheit / Fachabteilung

Trifft nicht zu bzw. entfällt.

B-2.4 Nicht-medizinische Serviceangebote Organisationseinheit / Fachabteilung

Trifft nicht zu bzw. entfällt.

B-2.5 Fallzahlen Organisationseinheit / Fachabteilung

Vollstationäre Fallzahl: 287

B-2.6 Diagnosen nach ICD

B-2.6.1 Hauptdiagnosen nach ICD

| Rang | ICD | Bezeichnung | Fallzahl |
|-------|-----|--|----------|
| 1 | N40 | Gutartige Vergrößerung der Prostata | 126 |
| 2 | C67 | Harnblasenkrebs | 55 |
| 3 | K40 | Leistenbruch (Hernie) | 25 |
| 4 | D41 | Tumor der Niere, der Harnwege bzw. der Harnblase ohne Angabe, ob gutartig oder bösartig | 15 |
| 5 | N43 | Flüssigkeitsansammlung in den Hodenhüllen bzw. mit spermienhaltiger Flüssigkeit gefülltes Nebenhodenbläschen | 13 |
| 6 – 1 | C61 | Prostatakrebs | 8 |
| 6 – 2 | N35 | Verengung der Harnröhre | 8 |
| 8 – 1 | T81 | Komplikationen bei ärztlichen Eingriffen | ≤ 5 |
| 8 – 2 | K42 | Nabelbruch (Hernie) | ≤ 5 |
| 8 – 3 | N32 | Sonstige Krankheit der Harnblase | ≤ 5 |
| 8 – 4 | N47 | Vergrößerung der Vorhaut, Vorhautverengung bzw. Abschnürung der Eichel durch die Vorhaut | ≤ 5 |

B-2.6.2 Weitere Kompetenzdiagnosen

Trifft nicht zu bzw. entfällt.

B-2.7 Prozeduren nach OPS

B-2.7.1 Durchgeführte Prozeduren nach OPS

| Rang | OPS | Bezeichnung | Anzahl |
|------|-------|--|--------|
| 1 | 1-661 | Untersuchung der Harnröhre und der Harnblase durch eine Spiegelung | 67 |
| 2 | 5-573 | Operative(r) Einschnitt, Entfernung oder Zerstörung von erkranktem Gewebe der Harnblase mit Zugang durch die Harnröhre | 51 |
| 3 | 1-660 | Untersuchung der Harnröhre durch eine Spiegelung | 49 |
| 4 | 5-585 | Operativer Einschnitt in erkranktes Gewebe der Harnröhre mit Zugang durch die Harnröhre | 44 |
| 5 | 5-530 | Operativer Verschluss eines Leistenbruchs (Hernie) | 29 |
| 6 | 5-572 | Operatives Anlegen einer Verbindung zwischen Harnblase und Bauchhaut zur künstlichen Harnableitung | 7 |
| 7 | 5-581 | Operative Erweiterung des Harnröhrenausganges | 6 |

B-2.7.2 Weitere Kompetenzprozeduren

Trifft nicht zu bzw. entfällt.

B-2.8 Ambulante Behandlungsmöglichkeiten

Die Beleg- und Konsiliarärzte der Fachrichtung führen ambulante Operationen in der Klinik durch.

B-2.9 Ambulante Operationen nach § 115b SGB V

Trifft nicht zu bzw. entfällt.

B-2.10 Zulassung zum Durchgangs-Arztverfahren der Berufsgenossenschaft

- Arzt oder Ärztin mit ambulanter D-Arzt-Zulassung vorhanden
- stationäre BG-Zulassung
- nicht vorhanden

B-2.11 Apparative Ausstattung

| Nr. | Vorhandene Geräte | Umgangssprachliche Bezeichnung | 24h ¹ |
|------|---|---|--------------------------|
| AA37 | Arthroskop | Gelenksspiegelung | --- ² |
| AA40 | Defibrillator | Gerät zur Behandlung von lebensbedrohlichen Herzrhythmusstörungen | --- ² |
| AA12 | Gastroenterologisches Endoskop | Gerät zur Magen-Darm-Spiegelung | <input type="checkbox"/> |
| AA53 | Laparoskop | Bauchhöhlenspiegelungsgerät | --- ² |
| AA20 | Laser | | --- ² |
| AA27 | Röntgengerät / Durchleuchtungsgerät | | <input type="checkbox"/> |
| AA29 | Sonographiegerät / Dopplersonographiegerät / Duplexsonographiegerät | Ultraschallgerät / mit Nutzung des Dopplereffekts / farbkodierter Ultraschall | <input type="checkbox"/> |

| Nr. | Vorhandene Geräte | Umgangssprachliche Bezeichnung | 24h ¹ |
|------|--|--|-------------------|
| AA30 | Single-Photon-Emissionscomputertomograph (SPECT) | Schnittbildverfahren unter Nutzung eines Strahlenkörperchens | ---- ² |
| AA58 | 24h-Blutdruck-Messung | | ---- ² |
| AA62 | 3-D-/4-D-Ultraschallgerät | | ---- ² |

¹ 24h: Notfallverfügbarkeit 24 Stunden am Tag sichergestellt (² bei diesem Gerät nicht anzugeben)

B-2.12 Personelle Ausstattung

B-2.12.1 Ärzte und Ärztinnen

| | Anzahl ¹ |
|---|---------------------|
| Ärztinnen/ Ärzte insgesamt (außer Belegärzte) | 5 |
| Davon Fachärztinnen/ -ärzte | 2 |
| Belegärztinnen/ -ärzte (nach § 121 SGB V) | 5 |

¹ Bei den Belegärztinnen/ -ärzten ist die Anzahl der Personen, sonst die Anzahl der Vollkräfte angegeben

Neben den Beleg-/Konsiliarärztinnen und -ärzten der Fachrichtung sind in der Klinik insgesamt vier Assistenzärzte fachabteilungsübergreifend tätig, davon ein Facharzt für Allgemeinmedizin und drei Ärztinnen in der Weiterbildung. Der angestellte Chefarzt leitet die Hauptabteilung.

B-2.12.2 Pflegepersonal

Pflegerische Fachexpertisen - anerkannte Fachweiterbildungen

| Nr. | Anerkannte Fachweiterbildungen/ zusätzliche akademische Abschlüsse |
|------|--|
| PQ05 | Leitung von Stationen oder Funktionseinheiten |
| PQ08 | Operationsdienst |
| | Pflegerische Fachexpertisen - Zusatzqualifikationen |

| Nr. | Zusatzqualifikationen |
|------|--------------------------------|
| ZP05 | Entlassungsmanagement |
| ZP12 | Praxisanleitung |
| ZP13 | Qualitätsmanagement |
| ZP16 | Wundmanagement |
| | Trifft nicht zu bzw. entfällt. |

B-2.12.3 Spezielles therapeutisches Personal

Trifft nicht zu bzw. entfällt.

B-3 Orthopädie

B-3.1 Name Organisationseinheit / Fachabteilung

Name: Orthopädie
Schlüssel: Orthopädie (2300)
Art: Gemischte Haupt- und Belegabteilung
Chefarzt PD Dr. Klaus Trzenschik
Fachgr.-
Sprecher PD Dr. Carl-Heinz Hartwig
Straße: Martinistraße 78
PLZ / Ort: 20255 Hamburg
Telefon: +4940 / 490 65 0
Telefax: +4940 / 490 65 4022
E-Mail: info@facharztlinik-hamburg.de
Internet: www.facharztlinik-hamburg.de

B-3.2 Versorgungsschwerpunkte Organisationseinheit / Fachabteilung

Trifft nicht zu bzw. entfällt.

B-3.3 Medizinisch-pflegerische Leistungsangebote Organisationseinheit / Fachabteilung

Trifft nicht zu bzw. entfällt.

B-3.4 Nicht-medizinische Serviceangebote Organisationseinheit / Fachabteilung

Trifft nicht zu bzw. entfällt.

B-3.5 Fallzahlen Organisationseinheit / Fachabteilung

Vollstationäre Fallzahl: 1.471

B-3.6 Diagnosen nach ICD

B-3.6.1 Hauptdiagnosen nach ICD

| Rang | ICD | Bezeichnung | Fallzahl |
|--------|-----|---|----------|
| 1 | M23 | Schädigung von Bändern bzw. Knorpeln des Kniegelenkes | 436 |
| 2 | M75 | Schulterverletzung | 423 |
| 3 | M17 | Gelenkverschleiß (Arthrose) des Kniegelenkes | 131 |
| 4 | M20 | Nicht angeborene Verformungen von Fingern bzw. Zehen | 125 |
| 5 | S83 | Verrenkung, Verstauchung oder Zerrung des Kniegelenkes bzw. seiner Bänder | 74 |
| 6 | M19 | Sonstige Form des Gelenkverschleißes (Arthrose) | 40 |
| 7 | M16 | Gelenkverschleiß (Arthrose) des Hüftgelenkes | 32 |
| 8 | M22 | Krankheit der Kniescheibe | 25 |
| 9 | M94 | Sonstige Knorpelkrankheit | 21 |
| 10 | Z48 | Sonstige Nachbehandlung nach operativem Eingriff | 14 |
| 11 | M77 | Sonstige Sehnenansatzentzündung | 13 |
| 12 – 1 | M65 | Entzündung der Gelenkinnenhaut bzw. der Sehnencheiden | 12 |

| Rang | ICD | Bezeichnung | Fallzahl |
|--------|-----|---|----------|
| 12 – 2 | S43 | Verrenkung, Verstauchung oder Zerrung von Gelenken bzw. Bändern des Schultergürtels | 12 |
| 14 | M24 | Sonstige näher bezeichnete Gelenkschädigung | 11 |

B-3.6.2 Weitere Kompetenzdiagnosen

Trifft nicht zu bzw. entfällt.

B-3.7 Prozeduren nach OPS

B-3.7.1 Durchgeführte Prozeduren nach OPS

| Rang | OPS | Bezeichnung | Anzahl |
|------|-------|--|--------|
| 1 | 5-812 | Operation am Gelenkknorpel bzw. an den knorpeligen Zwischenscheiben (Menisken) durch eine Spiegelung | 963 |
| 2 | 5-814 | Wiederherstellende Operation an Sehnen bzw. Bändern des Schultergelenks durch eine Spiegelung | 330 |
| 3 | 5-813 | Wiederherstellende Operation an Sehnen bzw. Bändern im Kniegelenk durch eine Spiegelung | 100 |
| 4 | 5-788 | Operation an den Fußknochen | 84 |
| 5 | 5-805 | Wiederherstellende Operation an Sehnen bzw. Bändern des Schultergelenks | 55 |
| 6 | 1-697 | Untersuchung eines Gelenks durch eine Spiegelung | 40 |
| 7 | 5-822 | Operatives Einsetzen eines künstlichen Kniegelenks | 34 |
| 8 | 5-811 | Operation an der Gelenkinnenhaut durch eine Spiegelung | 29 |
| 9 | 5-820 | Operatives Einsetzen eines künstlichen Hüftgelenks | 24 |
| 10 | 5-826 | Operatives Einsetzen eines künstlichen Gelenks am Bein außer am Knie und an der Hüfte | 18 |
| 11 | 5-787 | Entfernung von Hilfsmitteln, die zur Befestigung von Knochenteilen z.B. bei Brüchen verwendet wurden | 14 |

B-3.7.2 Weitere Kompetenzprozeduren

Trifft nicht zu bzw. entfällt.

B-3.8 Ambulante Behandlungsmöglichkeiten

Die Beleg- und Konsiliarärzte der Fachrichtung führen ambulante Operationen in der Klinik durch.

B-3.9 Ambulante Operationen nach § 115b SGB V

Trifft nicht zu bzw. entfällt.

B-3.10 Zulassung zum Durchgangs-Arztverfahren der Berufsgenossenschaft

- Arzt oder Ärztin mit ambulanter D-Arzt-Zulassung vorhanden
- stationäre BG-Zulassung

B-3.11 Apparative Ausstattung

| Nr. | Vorhandene Geräte | Umgangssprachliche Bezeichnung | 24h ¹ |
|------|--------------------------------|---|-------------------------------------|
| AA40 | Defibrillator | Gerät zur Behandlung von lebensbedrohlichen Herzrhythmusstörungen | --- ² |
| AA12 | Gastroenterologisches Endoskop | Gerät zur Magen-Darm-Spiegelung | <input checked="" type="checkbox"/> |

| Nr. | Vorhandene Geräte | Umgangssprachliche Bezeichnung | 24h ¹ |
|------|---|---|-------------------------------------|
| AA18 | Hochfrequenztherapiegerät | Gerät zur Gewebeerstörung mittels Hochtemperaturtechnik | --- ² |
| AA20 | Lasere | | --- ² |
| AA27 | Röntgengerät / Durchleuchtungsgerät | | <input checked="" type="checkbox"/> |
| AA29 | Sonographiegerät / Dopplersonographiegerät / Duplexsonographiegerät | Ultraschallgerät / mit Nutzung des Dopplereffekts / farbkodierter Ultraschall | <input checked="" type="checkbox"/> |
| AA59 | 24h-EKG-Messung | | --- ² |
| AA62 | 3-D-/4-D-Ultraschallgerät | | --- ² |

¹ 24h: Notfallverfügbarkeit 24 Stunden am Tag sichergestellt (² bei diesem Gerät nicht anzugeben)

B-3.12 Personelle Ausstattung

B-3.12.1 Ärzte und Ärztinnen

| | Anzahl ¹ |
|---|---------------------|
| Ärztinnen/ Ärzte insgesamt (außer Belegärzte) | 5 |
| Davon Fachärztinnen/ -ärzte | 2 |
| Belegärztinnen/ -ärzte (nach § 121 SGB V) | 16 |

¹ Bei den Belegärztinnen/ -ärzten ist die Anzahl der Personen, sonst die Anzahl der Vollkräfte angegeben

Neben den Beleg-/Konsiliarärztinnen und -ärzten der Fachrichtung sind in der Klinik insgesamt vier Assistenzärzte fachabteilungsübergreifend tätig, davon ein Facharzt für Allgemeinmedizin und drei Ärztinnen in der Weiterbildung.

Der angestellte Chefarzt leitet die Hauptabteilung.

B-3.12.2 Pflegepersonal

Pflegerische Fachexpertisen - anerkannte Fachweiterbildungen

| Nr. | Anerkannte Fachweiterbildungen/ zusätzliche akademische Abschlüsse |
|------|--|
| PQ05 | Leitung von Stationen oder Funktionseinheiten |
| PQ08 | Operationsdienst |
| | Pflegerische Fachexpertisen - Zusatzqualifikationen |

| Nr. | Zusatzqualifikationen |
|------|--------------------------------|
| ZP05 | Entlassungsmanagement |
| ZP12 | Praxisanleitung |
| ZP13 | Qualitätsmanagement |
| ZP16 | Wundmanagement |
| | Trifft nicht zu bzw. entfällt. |

B-3.12.3 Spezielles therapeutisches Personal

| Nr. | Spezielles therapeutisches Personal |
|------|---------------------------------------|
| SP21 | Physiotherapeut und Physiotherapeutin |

B-4 Plastische Chirurgie

B-4.1 Name Organisationseinheit / Fachabteilung

Name: Plastische Chirurgie
Schlüssel: Plastische Chirurgie (1900)
Art: Belegabteilung
Straße: Martinstraße 78
PLZ / Ort: 20252 Hamburg
Telefon: +4940 / 490 65 0
Telefax: +4940 / 490 65 4022
E-Mail: info@facharzt klinik-hamburg.de
Internet: www.facharzt klinik-hamburg.de

B-4.2 Versorgungsschwerpunkte Organisationseinheit / Fachabteilung

Trifft nicht zu bzw. entfällt.

B-4.3 Medizinisch-pflegerische Leistungsangebote Organisationseinheit / Fachabteilung

Trifft nicht zu bzw. entfällt.

B-4.4 Nicht-medizinische Serviceangebote Organisationseinheit / Fachabteilung

Trifft nicht zu bzw. entfällt.

B-4.5 Fallzahlen Organisationseinheit / Fachabteilung

Vollstationäre Fallzahl: 95

B-4.6 Diagnosen nach ICD

B-4.6.1 Hauptdiagnosen nach ICD

| Rang | ICD | Bezeichnung | Fallzahl |
|-------|-----|---|----------|
| 1 | N62 | Übermäßige Vergrößerung der Brustdrüse | 25 |
| 2 – 1 | N64 | Sonstige Krankheit der Brustdrüse | 10 |
| 2 – 2 | C44 | Sonstiger Hautkrebs | 10 |
| 4 | T85 | Komplikationen durch sonstige eingepflanzte Fremdteile (z.B. künstliche Augenlinsen, Brustimplantate) oder Verpflanzung von Gewebe im Körperinneren | 6 |
| 5 | D17 | Gutartiger Tumor des Fettgewebes | ≤ 5 |

B-4.6.2 Weitere Kompetenzdiagnosen

Trifft nicht zu bzw. entfällt.

B-4.7 Prozeduren nach OPS

B-4.7.1 Durchgeführte Prozeduren nach OPS

| Rang | OPS | Bezeichnung | Anzahl |
|------|-------|---|--------|
| 1 | 5-886 | Sonstige wiederherstellende Operation an der Brustdrüse | 60 |
| 2 | 5-889 | Sonstige Operation an der Brustdrüse | 38 |
| 3 | 5-894 | Operative Entfernung von erkranktem Gewebe an Haut bzw. Unterhaut | 16 |

| Rang | OPS | Bezeichnung | Anzahl |
|-------|-------|---|--------|
| 4 – 1 | 5-907 | Erneute Operation einer Hautoperation | 8 |
| 4 – 2 | 5-911 | Operation zur Straffung der Haut bzw. Unterhaut und Entfernung von Fettgewebe, außer im Gesicht | 8 |
| 4 – 3 | 5-884 | Operative Brustverkleinerung | 8 |
| 7 | 5-906 | Kombinierter wiederherstellende Operation an Haut bzw. Unterhaut | ≤ 5 |

B-4.7.2 Weitere Kompetenzprozeduren

Trifft nicht zu bzw. entfällt.

B-4.8 Ambulante Behandlungsmöglichkeiten

Die Beleg- und Konsiliarärzte der Fachrichtung führen ambulante Operationen in der Klinik durch.

B-4.9 Ambulante Operationen nach § 115b SGB V

Trifft nicht zu bzw. entfällt.

B-4.10 Zulassung zum Durchgangs-Arztverfahren der Berufsgenossenschaft

- Arzt oder Ärztin mit ambulanter D-Arzt-Zulassung vorhanden
- stationäre BG-Zulassung

B-4.11 Apparative Ausstattung

| Nr. | Vorhandene Geräte | Umgangssprachliche Bezeichnung | 24h ¹ |
|------|---|---|-------------------------------------|
| AA40 | Defibrillator | Gerät zur Behandlung von lebensbedrohlichen Herzrhythmusstörungen | — — — ² |
| AA12 | Gastroenterologisches Endoskop | Gerät zur Magen-Darm-Spiegelung | <input checked="" type="checkbox"/> |
| AA18 | Hochfrequenzthermotherapiegerät | Gerät zur Gewebeerstörung mittels Hochtemperaturtechnik | — — — ² |
| AA20 | Lasere | | — — — ² |
| AA27 | Röntgengerät / Durchleuchtungsgerät | | <input checked="" type="checkbox"/> |
| AA29 | Sonographiegerät / Dopplersonographiegerät / Duplexsonographiegerät | Ultraschallgerät / mit Nutzung des Dopplereffekts / farbkodierter Ultraschall | <input checked="" type="checkbox"/> |
| AA58 | 24h-Blutdruck-Messung | | — — — ² |
| AA62 | 3-D-/4-D-Ultraschallgerät | | — — — ² |

¹ 24h: Notfallverfügbarkeit 24 Stunden am Tag sichergestellt (² bei diesem Gerät nicht anzugeben)

B-4.12 Personelle Ausstattung

B-4.12.1 Ärzte und Ärztinnen

| | Anzahl ¹ |
|---|---------------------|
| Ärztinnen/ Ärzte insgesamt (außer Belegärzte) | 0 |
| Davon Fachärztinnen/ -ärzte | 0 |
| Belegärztinnen/ -ärzte (nach § 121 SGB V) | 4 |

¹ Bei den Belegärztinnen/ -ärzten ist die Anzahl der Personen, sonst die Anzahl der Vollkräfte angegeben

B-4.12.2 Pflegepersonal

Pflegerische Fachexpertisen - anerkannte Fachweiterbildungen

| Nr. | Anerkannte Fachweiterbildungen/ zusätzliche akademische Abschlüsse |
|-----|--|
|-----|--|

| | |
|------|---|
| PQ05 | Leitung von Stationen oder Funktionseinheiten |
|------|---|

| | |
|------|------------------|
| PQ08 | Operationsdienst |
|------|------------------|

Pflegerische Fachexpertisen - Zusatzqualifikationen

| Nr. | Zusatzqualifikationen |
|-----|-----------------------|
|-----|-----------------------|

| | |
|------|-----------------------|
| ZP05 | Entlassungsmanagement |
|------|-----------------------|

| | |
|------|-----------------|
| ZP12 | Praxisanleitung |
|------|-----------------|

| | |
|------|---------------------|
| ZP13 | Qualitätsmanagement |
|------|---------------------|

| | |
|------|----------------|
| ZP16 | Wundmanagement |
|------|----------------|

Trifft nicht zu bzw. entfällt.

B-4.12.3 Spezielles therapeutisches Personal

Trifft nicht zu bzw. entfällt.

B-5 Frauenheilkunde

B-5.1 Name Organisationseinheit / Fachabteilung

Name: Frauenheilkunde
Schlüssel: Frauenheilkunde (2425)
Art: Gemischte Haupt- und Belegabteilung
Chefarzt: Dr. Dieter Nachtigäller
Fachgr.-Sprecher: Dr. Burkhard Focke
Straße: Martinistraße 78
PLZ / Ort: 20251 Hamburg
Telefon: +4940 / 490 65 0
Telefax: +4940 / 490 65 4022
E-Mail: info@facharzt klinik-hamburg.de
Internet: www.facharzt klinik-hamburg.de

B-5.2 Versorgungsschwerpunkte Organisationseinheit / Fachabteilung

Trifft nicht zu bzw. entfällt.

B-5.3 Medizinisch-pflegerische Leistungsangebote Organisationseinheit / Fachabteilung

Trifft nicht zu bzw. entfällt.

B-5.4 Nicht-medizinische Serviceangebote Organisationseinheit / Fachabteilung

Trifft nicht zu bzw. entfällt.

B-5.5 Fallzahlen Organisationseinheit / Fachabteilung

Vollstationäre Fallzahl: 471

B-5.6 Diagnosen nach ICD

B-5.6.1 Hauptdiagnosen nach ICD

| Rang | ICD | Bezeichnung | Fallzahl |
|-------|-----|---|----------|
| 1 | D25 | Gutartiger Tumor der Gebärmuttermuskulatur | 86 |
| 2 | C50 | Brustkrebs | 75 |
| 3 | N81 | Vorfall der Scheide bzw. der Gebärmutter | 39 |
| 4 | N63 | Vom Arzt nicht näher bezeichnete Knoten in der Brustdrüse | 20 |
| 5 | N80 | Gutartige Wucherung der Gebärmutter Schleimhaut außerhalb der Gebärmutter | 17 |
| 6 – 1 | T85 | Komplikationen durch sonstige eingepflanzte Fremdteile (z.B. künstliche Augenlinsen, Brustimplantate) oder Verpflanzung von Gewebe im Körperinneren | 15 |
| 6 – 2 | N83 | Nichtentzündliche Krankheit des Eierstocks, des Eileiters bzw. der Gebärmutterbänder | 15 |
| 6 – 3 | D39 | Tumor der weiblichen Geschlechtsorgane ohne Angabe, ob gutartig oder bösartig | 15 |
| 6 – 4 | N87 | Zell- und Gewebeveränderungen im Bereich des Gebärmutterhalses | 15 |

| Rang | ICD | Bezeichnung | Fallzahl |
|------|-----|---|----------|
| 10 | D48 | Tumor an sonstigen bzw. vom Arzt nicht näher bezeichneten Körperregionen ohne Angabe, ob gutartig oder bösartig | 13 |
| 11 | N92 | Zu starke, zu häufige bzw. unregelmäßige Regelblutung | 11 |
| 12 | N39 | Sonstige Krankheit der Niere, der Harnwege bzw. der Harnblase | 10 |

B-5.6.2 Weitere Kompetenzdiagnosen

Trifft nicht zu bzw. entfällt.

B-5.7 Prozeduren nach OPS

B-5.7.1 Durchgeführte Prozeduren nach OPS

| Rang | OPS | Bezeichnung | Anzahl |
|------|-------|--|--------|
| 1 | 5-683 | Vollständige operative Entfernung der Gebärmutter | 63 |
| 2 | 5-704 | Operative Raffung der Scheidenwand bzw. Straffung des Beckenbodens mit Zugang durch die Scheide | 27 |
| 3 | 5-593 | Operation zur Anhebung des Blasenhalbes bei Blasenschwäche mit Zugang durch die Scheide | 24 |
| 4 | 1-672 | Untersuchung der Gebärmutter durch eine Spiegelung | 20 |
| 5 | 5-657 | Operatives Lösen von Verwachsungen an Eierstock und Eileitern ohne Zuhilfenahme von Geräten zur optischen Vergrößerung | 18 |
| 6 | 1-694 | Untersuchung des Bauchraums bzw. seiner Organe durch eine Spiegelung | 16 |
| 7 | 5-681 | Operative Entfernung und Zerstörung von erkranktem Gewebe der Gebärmutter | 15 |
| 8 | 5-871 | Operative brusterhaltende Entfernung von Brustdrüsengewebe mit Entfernung von Achsellymphknoten | 12 |
| 9 | 5-399 | Sonstige Operation an Blutgefäßen | 8 |

B-5.7.2 Weitere Kompetenzprozeduren

Trifft nicht zu bzw. entfällt.

B-5.8 Ambulante Behandlungsmöglichkeiten

Die Beleg- und Konsiliarärzte der Fachrichtung führen ambulante Operationen in der Klinik durch.

B-5.9 Ambulante Operationen nach § 115b SGB V

Trifft nicht zu bzw. entfällt.

B-5.10 Zulassung zum Durchgangs-Arztverfahren der Berufsgenossenschaft

- Arzt oder Ärztin mit ambulanter D-Arzt-Zulassung vorhanden
- stationäre BG-Zulassung

B-5.11 Apparative Ausstattung

| Nr. | Vorhandene Geräte | Umgangssprachliche Bezeichnung | 24h ¹ |
|------|-------------------------------------|---|-------------------------------------|
| AA40 | Defibrillator | Gerät zur Behandlung von lebensbedrohlichen Herzrhythmusstörungen | ---- ² |
| AA12 | Gastroenterologisches Endoskop | Gerät zur Magen-Darm-Spiegelung | <input checked="" type="checkbox"/> |
| AA18 | Hochfrequenzthermotherapiegerät | Gerät zur Gewebeerstörung mittels Hochtemperaturtechnik | ---- ² |
| AA20 | Lasert | | ---- ² |
| AA27 | Röntgengerät / Durchleuchtungsgerät | | <input checked="" type="checkbox"/> |
| AA62 | 3-D-/4-D-Ultraschallgerät | | ---- ² |

¹ 24h: Notfallverfügbarkeit 24 Stunden am Tag sichergestellt (² bei diesem Gerät nicht anzugeben)

B-5.12 Personelle Ausstattung

B-5.12.1 Ärzte und Ärztinnen

| | Anzahl ¹ |
|---|---------------------|
| Ärztinnen/ Ärzte insgesamt (außer Belegärzte) | 5 |
| Davon Fachärztinnen/ -ärzte | 2 |
| Belegärztinnen/ -ärzte (nach § 121 SGB V) | 13 |

¹ Bei den Belegärztinnen/ -ärzten ist die Anzahl der Personen, sonst die Anzahl der Vollkräfte angegeben

Neben den Beleg-/Konsiliarärzten der Fachrichtung sind in der Klinik insgesamt vier Assistenzärzte fachabteilungsübergreifend tätig, davon ein Facharzt für Allgemeinmedizin und drei Ärztinnen in der Weiterbildung.

Der angestellte Chefarzt leitet die Hauptabteilung.

B-5.12.2 Pflegepersonal

Pflegerische Fachexpertisen - anerkannte Fachweiterbildungen

| Nr. | Anerkannte Fachweiterbildungen/ zusätzliche akademische Abschlüsse |
|------|--|
| PQ05 | Leitung von Stationen oder Funktionseinheiten |
| PQ08 | Operationsdienst |
| | Pflegerische Fachexpertisen - Zusatzqualifikationen |

| Nr. | Zusatzqualifikationen |
|------|--------------------------------|
| ZP05 | Entlassungsmanagement |
| ZP12 | Praxisanleitung |
| ZP13 | Qualitätsmanagement |
| ZP16 | Wundmanagement |
| | Trifft nicht zu bzw. entfällt. |

B-5.12.3 Spezielles therapeutisches Personal

Trifft nicht zu bzw. entfällt.

B-6 Hals-, Nasen-, Ohrenheilkunde

B-6.1 Name Organisationseinheit / Fachabteilung

Name: Hals-, Nasen-, Ohrenheilkunde
Schlüssel: Hals-, Nasen-, Ohrenheilkunde (2600)
Art: Belegabteilung
Fachgr.-
Sprecher: Dr. Gerhard Diehl
Straße: Martinistraße 78
PLZ / Ort: 20251 Hamburg
Telefon: +4940 / 490 65 0
Telefax: +4940 / 490 65 226
E-Mail: info@facharztlinik-hamburg.de
Internet: www.facharztlinik-hamburg.de

B-6.2 Versorgungsschwerpunkte Organisationseinheit / Fachabteilung

Trifft nicht zu bzw. entfällt.

B-6.3 Medizinisch-pflegerische Leistungsangebote Organisationseinheit / Fachabteilung

Trifft nicht zu bzw. entfällt.

B-6.4 Nicht-medizinische Serviceangebote Organisationseinheit / Fachabteilung

Trifft nicht zu bzw. entfällt.

B-6.5 Fallzahlen Organisationseinheit / Fachabteilung

Vollstationäre Fallzahl: 321

B-6.6 Diagnosen nach ICD

B-6.6.1 Hauptdiagnosen nach ICD

| Rang | ICD | Bezeichnung | Fallzahl |
|-------|-----|--|----------|
| 1 | J34 | Sonstige Krankheit der Nase bzw. der Nasennebenhöhlen | 130 |
| 2 | J35 | Anhaltende (chronische) Krankheit der Gaumen- bzw. Rachenmandeln | 88 |
| 3 | J32 | Anhaltende (chronische) Nasennebenhöhlenentzündung | 51 |
| 4 | J38 | Krankheit der Stimmlippen bzw. des Kehlkopfes | 13 |
| 5 | H66 | Eitrige bzw. andere Form der Mittelohrentzündung | 10 |
| 6 – 1 | J36 | Abgekapselter eitriger Entzündungsherd (Abszess) in Umgebung der Mandeln | 6 |
| 6 – 2 | Q18 | Sonstige angeborene Fehlbildung des Gesichtes bzw. des Halses | 6 |
| 8 | Q17 | Sonstige angeborene Fehlbildung des Ohres | ≤ 5 |

B-6.6.2 Weitere Kompetenzdiagnosen

Trifft nicht zu bzw. entfällt.

B-6.7 Prozeduren nach OPS

B-6.7.1 Durchgeführte Prozeduren nach OPS

| Rang | OPS | Bezeichnung | Anzahl |
|------|-------|--|--------|
| 1 | 5-218 | Operative Korrektur der inneren bzw. äußeren Nase | 118 |
| 2 | 5-281 | Operative Entfernung der Gaumenmandeln (ohne Entfernung der Rachenmandel) - Tonsillektomie ohne Adenotomie | 58 |
| 3 | 5-214 | Operative Entfernung bzw. Wiederherstellung der Nasenscheidewand | 44 |
| 4 | 5-224 | Operation an mehreren Nasennebenhöhlen | 12 |
| 5 | 5-300 | Operative Entfernung oder Zerstörung von erkranktem Gewebe des Kehlkopfes | 10 |
| 6 | 5-195 | Operativer Verschluss des Trommelfells oder wiederherstellende Operation an den Gehörknöchelchen | 6 |

B-6.7.2 Weitere Kompetenzprozeduren

Trifft nicht zu bzw. entfällt.

B-6.8 Ambulante Behandlungsmöglichkeiten

Die Beleg- und Konsiliarärzte der Fachrichtung führen ambulante Operationen in der Klinik durch.

B-6.9 Ambulante Operationen nach § 115b SGB V

Trifft nicht zu bzw. entfällt.

B-6.10 Zulassung zum Durchgangs-Arztverfahren der Berufsgenossenschaft

- Arzt oder Ärztin mit ambulanter D-Arzt-Zulassung vorhanden
- stationäre BG-Zulassung

B-6.11 Apparative Ausstattung

| Nr. | Vorhandene Geräte | Umgangssprachliche Bezeichnung | 24h ¹ |
|------|-------------------------------------|---|--------------------------|
| AA40 | Defibrillator | Gerät zur Behandlung von lebensbedrohlichen Herzrhythmusstörungen | ---- ² |
| AA12 | Gastroenterologisches Endoskop | Gerät zur Magen-Darm-Spiegelung | <input type="checkbox"/> |
| AA18 | Hochfrequenztherapiegerät | Gerät zur Gewebeerstörung mittels Hochtemperaturtechnik | ---- ² |
| AA20 | Laser | | ---- ² |
| AA27 | Röntgengerät / Durchleuchtungsgerät | | <input type="checkbox"/> |
| AA58 | 24h-Blutdruck-Messung | | ---- ² |
| AA62 | 3-D-/4-D-Ultraschallgerät | | ---- ² |

¹ 24h: Notfallverfügbarkeit 24 Stunden am Tag sichergestellt (² bei diesem Gerät nicht anzugeben)

B-6.12 Personelle Ausstattung

B-6.12.1 Ärzte und Ärztinnen

| | Anzahl ¹ |
|---|---------------------|
| Ärztinnen/ Ärzte insgesamt (außer Belegärzte) | 0 |

| | Anzahl ¹ |
|---|---------------------|
| Davon Fachärztinnen/ -ärzte | 0 |
| Belegärztinnen/ -ärzte (nach § 121 SGB V) | 5 |

¹ Bei den Belegärztinnen/ -ärzten ist die Anzahl der Personen, sonst die Anzahl der Vollkräfte angegeben

Neben den Belegärzten der Fachrichtung sind in der Klinik insgesamt vier Assistenzärzte fachabteilungsübergreifend tätig, davon ein Facharzt für Allgemeinmedizin und drei Ärztinnen in der Weiterbildung.

B-6.12.2 Pflegepersonal

Pflegerische Fachexpertisen - anerkannte Fachweiterbildungen

| Nr. Anerkannte Fachweiterbildungen/ zusätzliche akademische Abschlüsse |
|--|
| PQ05 Leitung von Stationen oder Funktionseinheiten |

PQ08 Operationsdienst

Pflegerische Fachexpertisen - Zusatzqualifikationen

| Nr. Zusatzqualifikationen |
|----------------------------|
| ZP05 Entlassungsmanagement |

ZP12 Praxisanleitung

ZP13 Qualitätsmanagement

ZP16 Wundmanagement

Trifft nicht zu bzw. entfällt.

B-6.12.3 Spezielles therapeutisches Personal

Trifft nicht zu bzw. entfällt.

B-7 Augenheilkunde

B-7.1 Name Organisationseinheit / Fachabteilung

Name: Augenheilkunde
Schlüssel: Augenheilkunde (2700)
Art: Belegabteilung
Fachgr.-
Sprecher Dr. Andreas Meier
Straße: Martinistraße 78
PLZ / Ort: 20251 Hamburg
Telefon: +4940 / 490 65 0
Telefax: +4940 / 490 65 4022
E-Mail: info@facharztlinik-hamburg.de
Internet: www.facharztlinik-hamburg.de

B-7.2 Versorgungsschwerpunkte Organisationseinheit / Fachabteilung

Trifft nicht zu bzw. entfällt.

B-7.3 Medizinisch-pflegerische Leistungsangebote Organisationseinheit /
Fachabteilung

Trifft nicht zu bzw. entfällt.

B-7.4 Nicht-medizinische Serviceangebote Organisationseinheit /
Fachabteilung

Trifft nicht zu bzw. entfällt.

B-7.5 Fallzahlen Organisationseinheit / Fachabteilung

Vollstationäre Fallzahl: 429

B-7.6 Diagnosen nach ICD

B-7.6.1 Hauptdiagnosen nach ICD

| Rang | ICD | Bezeichnung | Fallzahl |
|------|-----|--|----------|
| 1 | H25 | Grauer Star im Alter - Katarakt | 416 |
| 2 | H02 | Sonstige Krankheit bzw. Veränderung des Augenlides | 14 |
| 3 | H26 | Sonstiger Grauer Star | 9 |

B-7.6.2 Weitere Kompetenzdiagnosen

Trifft nicht zu bzw. entfällt.

B-7.7 Prozeduren nach OPS

B-7.7.1 Durchgeführte Prozeduren nach OPS

| Rang | OPS | Bezeichnung | Anzahl |
|------|-------|--|--------|
| 1 | 5-144 | Operative Entfernung der Augenlinse ohne ihre Linsenkapsel | 424 |
| 2 | 5-097 | Lidstraffung | 12 |

B-7.7.2 Weitere Kompetenzprozeduren

Trifft nicht zu bzw. entfällt.

B-7.8 Ambulante Behandlungsmöglichkeiten

Die Beleg- und Konsiliarärzte der Fachrichtung führen ambulante Operationen in der Klinik durch.

B-7.9 Ambulante Operationen nach § 115b SGB V

Trifft nicht zu bzw. entfällt.

B-7.10 Zulassung zum Durchgangs-Arztverfahren der Berufsgenossenschaft

- Arzt oder Ärztin mit ambulanter D-Arzt-Zulassung vorhanden
- stationäre BG-Zulassung

B-7.11 Apparative Ausstattung

| Nr. | Vorhandene Geräte | Umgangssprachliche Bezeichnung | 24h ¹ |
|------|-------------------------------------|---|-------------------------------------|
| AA40 | Defibrillator | Gerät zur Behandlung von lebensbedrohlichen Herzrhythmusstörungen | --- ² |
| AA12 | Gastroenterologisches Endoskop | Gerät zur Magen-Darm-Spiegelung | <input checked="" type="checkbox"/> |
| AA18 | Hochfrequenzthermotherapiegerät | Gerät zur Gewebeerstörung mittels Hochtemperaturtechnik | --- ² |
| AA20 | Lasere | | --- ² |
| AA27 | Röntgengerät / Durchleuchtungsgerät | | <input checked="" type="checkbox"/> |
| AA58 | 24h-Blutdruck-Messung | | --- ² |
| AA62 | 3-D-/4-D-Ultraschallgerät | | --- ² |

¹ 24h: Notfallverfügbarkeit 24 Stunden am Tag sichergestellt (² bei diesem Gerät nicht anzugeben)

B-7.12 Personelle Ausstattung

B-7.12.1 Ärzte und Ärztinnen

| | Anzahl ¹ |
|---|---------------------|
| Ärztinnen/ Ärzte insgesamt (außer Belegärzte) | 0 |
| Davon Fachärztinnen/ -ärzte | 0 |
| Belegärztinnen/ -ärzte (nach § 121 SGB V) | 6 |

¹ Bei den Belegärztinnen/ -ärzten ist die Anzahl der Personen, sonst die Anzahl der Vollkräfte angegeben

Neben den Belegärzten der Fachrichtung sind in der Klinik insgesamt vier Assistenzärzte fachabteilungsübergreifend tätig, davon ein Facharzt für Allgemeinmedizin und drei Ärztinnen in der Weiterbildung.

B-7.12.2 Pflegepersonal

Pflegerische Fachexpertisen - anerkannte Fachweiterbildungen

| Nr. | Anerkannte Fachweiterbildungen/ zusätzliche akademische Abschlüsse |
|------|--|
| PQ05 | Leitung von Stationen oder Funktionseinheiten |
| PQ08 | Operationsdienst |
| | Pflegerische Fachexpertisen - Zusatzqualifikationen |

| Nr. | Zusatzqualifikationen |
|------|-----------------------|
| ZP05 | Entlassungsmanagement |
| ZP13 | Qualitätsmanagement |

Nr. Zusatzqualifikationen

ZP16 Wundmanagement

Trifft nicht zu bzw. entfällt.

B-7.12.3 Spezielles therapeutisches Personal

Trifft nicht zu bzw. entfällt.

B-8 Allgemeine Chirurgie/Schwerpunkt Handchirurgie

B-8.1 Name Organisationseinheit / Fachabteilung

Name: Allgemeine Chirurgie/Schwerpunkt Handchirurgie

Schlüssel: Allgemeine Chirurgie/Schwerpunkt Handchirurgie (1551)

Straße: Martinstraße 78

PLZ / Ort: 20251 Hamburg

Telefon: 040 / 49065 0

Telefax: 040 / 49065 4022

E-Mail: Info@facharztlinik-Hamburg.de

Internet: www.facharztlinik-hamburg.de

B-8.2 Versorgungsschwerpunkte Organisationseinheit / Fachabteilung

Trifft nicht zu bzw. entfällt.

B-8.3 Medizinisch-pflegerische Leistungsangebote Organisationseinheit / Fachabteilung

Trifft nicht zu bzw. entfällt.

B-8.4 Nicht-medizinische Serviceangebote Organisationseinheit / Fachabteilung

Trifft nicht zu bzw. entfällt.

B-8.5 Fallzahlen Organisationseinheit / Fachabteilung

Vollstationäre Fallzahl: 218

B-8.6 Diagnosen nach ICD

B-8.6.1 Hauptdiagnosen nach ICD

| Rang | ICD | Bezeichnung | Fallzahl |
|-------|-----|--|----------|
| 1 | M72 | Gutartige Geschwulstbildung des Bindegewebes | 88 |
| 2 | M18 | Gelenkverschleiß (Arthrose) des Daumensattelgelenkes | 39 |
| 3 | G56 | Funktionsstörung eines Nervs am Arm bzw. an der Hand | 32 |
| 4 – 1 | M65 | Entzündung der Gelenkinnenhaut bzw. der Sehnenscheiden | 7 |
| 4 – 2 | M19 | Sonstige Form des Gelenkverschleißes (Arthrose) | 7 |
| 4 – 3 | M77 | Sonstige Sehnenansatzentzündung | 7 |

B-8.6.2 Weitere Kompetenzdiagnosen

Trifft nicht zu bzw. entfällt.

B-8.7 Prozeduren nach OPS

B-8.7.1 Durchgeführte Prozeduren nach OPS

| Rang | OPS | Bezeichnung | Anzahl |
|------|-------|---|--------|
| 1 | 5-842 | Operation an den Bindegewebshüllen der Muskeln und Sehnen an Hand bzw. Fingern | 83 |
| 2 | 5-847 | Operative Entfernung bzw. Wiederherstellung der Gelenke an der Hand außer am Handgelenk | 36 |

| Rang | OPS | Bezeichnung | Anzahl |
|------|-------|---|--------|
| 3 | 5-056 | Operation zur Lösung von Verwachsungen um einen Nerv bzw. zur Druckentlastung des Nervs oder zur Aufhebung der Nervenfunktion | 32 |
| 4 | 5-840 | Operation an den Sehnen der Hand | 10 |
| 5 | 5-041 | Operative Entfernung oder Zerstörung von erkranktem Gewebe von Nerven | 9 |

B-8.7.2 Weitere Kompetenzprozeduren

Trifft nicht zu bzw. entfällt.

B-8.8 Ambulante Behandlungsmöglichkeiten

Die Beleg- und Konsiliarärzte der Fachrichtung führen ambulante Operationen in der Klinik durch.

B-8.9 Ambulante Operationen nach § 115b SGB V

Trifft nicht zu bzw. entfällt.

B-8.10 Zulassung zum Durchgangs-Arztverfahren der Berufsgenossenschaft

- Arzt oder Ärztin mit ambulanter D-Arzt-Zulassung vorhanden
- stationäre BG-Zulassung

B-8.11 Apparative Ausstattung

| Nr. | Vorhandene Geräte | Umgangssprachliche Bezeichnung | 24h ¹ |
|------|-------------------------------------|---|-------------------------------------|
| AA40 | Defibrillator | Gerät zur Behandlung von lebensbedrohlichen Herzrhythmusstörungen | ---- ² |
| AA12 | Gastroenterologisches Endoskop | Gerät zur Magen-Darm-Spiegelung | <input checked="" type="checkbox"/> |
| AA18 | Hochfrequenztherapiegerät | Gerät zur Gewebezzerstörung mittels Hochtemperaturtechnik | ---- ² |
| AA20 | Lasere | | ---- ² |
| AA27 | Röntgengerät / Durchleuchtungsgerät | | <input checked="" type="checkbox"/> |
| AA58 | 24h-Blutdruck-Messung | | ---- ² |
| AA62 | 3-D-/4-D-Ultraschallgerät | | ---- ² |

¹ 24h: Notfallverfügbarkeit 24 Stunden am Tag sichergestellt (² bei diesem Gerät nicht anzugeben)

B-8.12 Personelle Ausstattung

B-8.12.1 Ärzte und Ärztinnen

| | Anzahl ¹ |
|---|---------------------|
| Ärztinnen/ Ärzte insgesamt (außer Belegärzte) | 4 |
| Davon Fachärztinnen/ -ärzte | 1 |
| Belegärztinnen/ -ärzte (nach § 121 SGB V) | 2 |

¹ Bei den Belegärztinnen/ -ärzten ist die Anzahl der Personen, sonst die Anzahl der Vollkräfte angegeben

B-8.12.2 Pflegepersonal

Pflegerische Fachexpertisen - anerkannte Fachweiterbildungen

Nr. Anerkannte Fachweiterbildungen/ zusätzliche akademische Abschlüsse

PQ05 Leitung von Stationen oder Funktionseinheiten

PQ08 Operationsdienst

Pflegerische Fachexpertisen - Zusatzqualifikationen

Nr. Zusatzqualifikationen

ZP05 Entlassungsmanagement

ZP12 Praxisanleitung

ZP13 Qualitätsmanagement

ZP16 Wundmanagement

Trifft nicht zu bzw. entfällt.

B-8.12.3 Spezielles therapeutisches Personal

Trifft nicht zu bzw. entfällt.

B-9 Allgemeine Chirurgie/Schwerpunkt Gefäßchirurgie

B-9.1 Name Organisationseinheit / Fachabteilung

Name: Allgemeine Chirurgie/Schwerpunkt Gefäßchirurgie
Schlüssel: Allgemeine Chirurgie/Schwerpunkt Gefäßchirurgie (1518)
Art: Belegabteilung
Straße: Martinistraße 78
PLZ / Ort: 20251 Hamburg
Telefon: 040 / 49065 0
Telefax: 040 / 49065 - 4022
E-Mail: Info@facharzt klinik-hamburg.de
Internet: www.facharzt klinik-hamburg.de

B-9.2 Versorgungsschwerpunkte Organisationseinheit / Fachabteilung

Trifft nicht zu bzw. entfällt.

B-9.3 Medizinisch-pflegerische Leistungsangebote Organisationseinheit / Fachabteilung

Trifft nicht zu bzw. entfällt.

B-9.4 Nicht-medizinische Serviceangebote Organisationseinheit / Fachabteilung

Trifft nicht zu bzw. entfällt.

B-9.5 Fallzahlen Organisationseinheit / Fachabteilung

Vollstationäre Fallzahl: 77

B-9.6 Diagnosen nach ICD

B-9.6.1 Hauptdiagnosen nach ICD

| Rang | ICD | Bezeichnung | Fallzahl |
|-------|-----|--|----------|
| 1 | Q27 | Sonstige angeborene Fehlbildung des Blutgefäßsystems außer der großen, herznahen Schlagadern und Venen | 58 |
| 2 | I83 | Krampfadern der Beine | 16 |
| 3 – 1 | M17 | Gelenkverschleiß (Arthrose) des Kniegelenkes | ≤ 5 |
| 3 – 2 | L20 | Milchschorf bzw. Neurodermitis | ≤ 5 |

B-9.6.2 Weitere Kompetenzdiagnosen

Trifft nicht zu bzw. entfällt.

B-9.7 Prozeduren nach OPS

B-9.7.1 Durchgeführte Prozeduren nach OPS

| Rang | OPS | Bezeichnung | Anzahl |
|------|-------|---|--------|
| 1 | 5-399 | Sonstige Operation an Blutgefäßen | 39 |
| 2 | 5-386 | Sonstige operative Entfernung von Blutgefäßen wegen Krankheit der Gefäße bzw. zur Gefäßverpflanzung | 23 |
| 3 | 5-385 | Operatives Verfahren zur Entfernung von Krampfadern aus dem Bein | 16 |
| 4 | 1-587 | Entnahme einer Gewebeprobe (Biopsie) aus Blutgefäßen durch operativen Einschnitt | ≤ 5 |

B-9.7.2 Weitere Kompetenzprozeduren

Trifft nicht zu bzw. entfällt.

B-9.8 Ambulante Behandlungsmöglichkeiten

Die Beleg- und Konsiliarärzte der Fachrichtung führen ambulante Operationen in der Klinik durch.

B-9.9 Ambulante Operationen nach § 115b SGB V

Trifft nicht zu bzw. entfällt.

B-9.10 Zulassung zum Durchgangs-Arztverfahren der Berufsgenossenschaft

- Arzt oder Ärztin mit ambulanter D-Arzt-Zulassung vorhanden
- stationäre BG-Zulassung

B-9.11 Apparative Ausstattung

| Nr. | Vorhandene Geräte | Umgangssprachliche Bezeichnung | 24h ¹ |
|------|-------------------------------------|---|-------------------------------------|
| AA40 | Defibrillator | Gerät zur Behandlung von lebensbedrohlichen Herzrhythmusstörungen | ---- ² |
| AA12 | Gastroenterologisches Endoskop | Gerät zur Magen-Darm-Spiegelung | <input checked="" type="checkbox"/> |
| AA18 | Hochfrequenzthermotherapiegerät | Gerät zur Gewebeerstörung mittels Hochtemperaturtechnik | ---- ² |
| AA20 | Laser | | ---- ² |
| AA27 | Röntgengerät / Durchleuchtungsgerät | | <input checked="" type="checkbox"/> |
| AA58 | 24h-Blutdruck-Messung | | ---- ² |
| AA62 | 3-D-/4-D-Ultraschallgerät | | ---- ² |

¹ 24h: Notfallverfügbarkeit 24 Stunden am Tag sichergestellt (² bei diesem Gerät nicht anzugeben)

B-9.12 Personelle Ausstattung

B-9.12.1 Ärzte und Ärztinnen

| | Anzahl ¹ |
|---|---------------------|
| Ärztinnen/ Ärzte insgesamt (außer Belegärzte) | 0 |
| Davon Fachärztinnen/ -ärzte | 0 |
| Belegärztinnen/ -ärzte (nach § 121 SGB V) | 2 |

¹ Bei den Belegärztinnen/ -ärzten ist die Anzahl der Personen, sonst die Anzahl der Vollkräfte angegeben

Neben den Belegärzten der Fachrichtung sind in der Klinik insgesamt vier Assistenzärzte fachabteilungsübergreifend tätig, davon ein Facharzt für Allgemeinmedizin und drei Ärztinnen in der Weiterbildung.

B-9.12.2 Pflegepersonal

Pflegerische Fachexpertisen - anerkannte Fachweiterbildungen

| Nr. | Anerkannte Fachweiterbildungen/ zusätzliche akademische Abschlüsse |
|------|--|
| PQ05 | Leitung von Stationen oder Funktionseinheiten |
| PQ08 | Operationsdienst |
| | Pflegerische Fachexpertisen - Zusatzqualifikationen |

| Nr. | Zusatzqualifikationen |
|----------|-------------------------------------|
| ZP05 | Entlassungsmanagement |
| ZP12 | Praxisanleitung |
| ZP13 | Qualitätsmanagement |
| ZP16 | Wundmanagement |
| | Trifft nicht zu bzw. entfällt. |
| B-9.12.3 | Spezielles therapeutisches Personal |
| | Trifft nicht zu bzw. entfällt. |

C Qualitätssicherung

C-1 Teilnahme an der externen vergleichenden Qualitätssicherung nach § 137 SGB V (BQS-Verfahren)

C-1.1 Im Krankenhaus erbrachte Leistungsbereiche / Dokumentationsrate

Die Informationen für den Berichtsabschnitt "C-1.1" für dieses Berichtsjahr liegen noch nicht vor.

C-1.2 Ergebnisse für ausgewählte Qualitätsindikatoren aus dem BQS-Verfahren

Die Informationen für den Berichtsabschnitt "C-1.2" für dieses Berichtsjahr liegen noch nicht vor.

C-2 Externe Qualitätssicherung nach Landesrecht gemäß § 112 SGB V

Leistungsbereich

Anästhesiologie

Dekubitusprophylaxe

C-3 Qualitätssicherung bei Teilnahme an Disease-Management-Programmen (DMP) nach § 137f SGB V

Das Krankenhaus nimmt nicht an Disease-Management-Programmen teil.

C-4 Teilnahme an sonstigen Verfahren der externen vergleichenden Qualitätssicherung

BQS-SQS Verfahren

C-5 Umsetzung der Mindestmengenvereinbarung nach § 137 SGB V

| Leistungsbereich | Mindestmenge | Erbrachte Menge | Ausnahmeregelung | Kommentar / Erläuterung |
|------------------|--------------|-----------------|-------------------------|-------------------------|
| Knie-TEP | 50 | 55 | Kein Ausnahmetatbestand | |

Das Krankenhaus hat die Mindestmengen bei Knie-Totalendoprothetik erreicht.

C-6 Umsetzung von Beschlüssen des Gemeinsamen Bundesausschusses zur Qualitätssicherung nach § 137 Abs. 1 Satz 1 Nr. 2 SGB V [neue Fassung] ("Strukturqualitätsvereinbarung")

Trifft nicht zu bzw. entfällt.

C-7 Krankenhausindividuelle Kennzahlen der Ergebnisqualität

Patientenbefragung

$$\frac{3244}{(5396 - 0)} = 0,60119$$

$$= 60,12\%$$

| Parameter | Beschreibung | Wert |
|---------------------------|----------------------------|--------|
| Erläuterung zum Indikator | Zufriedenheitsauswertungen | 60,12% |

| Parameter | Beschreibung | Wert |
|---|---|------|
| Zähler | Freiwillige Zählung | 3244 |
| Im Nenner
enthalten | Alle | 5396 |
| Im Nenner
ausgeschlossen | keine | 0 |
| Ergriffene
Verbesserungs-
maßnahmen | Patientenaufnahme
Patientenablauf
OP-Organisation | |
| Weitere
Informationen | Im QM-System festgelegt | |

D Qualitätsmanagement

D-1 Qualitätspolitik

Die Qualitätspolitik der Facharztklinik Hamburg

Die Gewährleistung der qualifizierten medizinischen Versorgung unserer Patienten unter Berücksichtigung einer hohen Patienten- und Mitarbeiterzufriedenheit ist das Hauptziel unserer Klinik. Wir haben einen hohen Anspruch an der Qualität der Patientenversorgung. Dies wird durch fachliche Kompetenz sowie menschliche Zuwendung und Fürsorge erreicht. Bei der Behandlung unserer Patienten hat die Patientensicherheit höchste Priorität.

Strategische Ziele basieren auf der Unternehmenssatzung sowie den Vorgaben des Krankenhausplanes. Politische Vorgaben werden ebenso wie ökologische Anforderungen beachtet. Des Weiteren werden neue medizinische Erkenntnisse und Fortschritte in die strategische Zielplanung eingebunden. Die ständige Anpassung der medizinischen Leistungsstruktur auch mit Hilfe modernster Technik ist ein weiteres strategisches Ziel.

Eine wirtschaftliche Betriebsführung soll den Erhalt der Arbeitsplätze und die Eigenständigkeit sichern. Dies erfordert einen kooperativen Führungsstil, interdisziplinäre Zusammenarbeit der Berufsgruppen und Transparenz. Unsere Organisationsstruktur soll in einem Organigramm eindeutig die Zusammenhänge und Verantwortlichkeiten zwischen einzelnen Abteilungen darstellen.

Eine weitere Zielvorgabe stellt sich dar in der weiteren engen technischen und organisatorischen Vernetzung mit den niedergelassenen Fachärzten der Klinik, sowie mit dem Universitätsklinikum Hamburg-Eppendorf im Rahmen verschiedener Kooperationsverträge.

Die Qualitätspolitik wird ständig mündlich vermittelt in regelmäßigen Sitzungen der Führungsebene, den Sitzungen der Fachgruppenkoordinatoren, den Bereichsleitungssitzungen, den Qualitätszirkeln und -Arbeitsgruppen, schriftlich in den monatlichen Klinik-Infos, in den Berichten der Geschäftsführung und das in Zukunft über das Intranet. Qualitätsverbesserungen erfolgen vor allem durch Auditierungsverfahren. Wir erkennen so den IST-Zustand, können Verbesserungen empfehlen und die Umsetzung überprüfen. Wir nehmen an allen gesetzlich geforderten Verfahren der Qualitätssicherung teil.

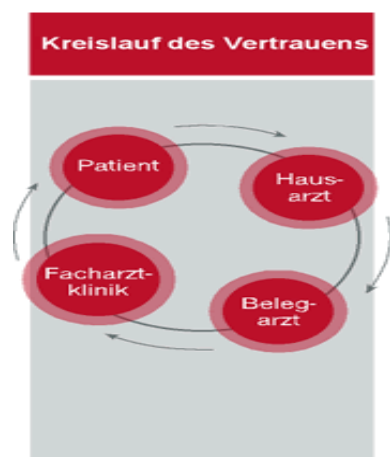

D-2 Qualitätsziele

Die Qualitätsziele der Facharztklinik Hamburg

Die Geschäftsführung hat als übergeordnetes Ziel die Implementierung eines QMS nach DIN EN ISO 9001:2000 mit integriertem Arbeitsschutz beschlossen. Die vorhandenen

Qualitätsstrukturen fließen in die Entwicklung der Aufbauorganisation mit ein. Der Projektplan Zertifizierung wurde von der Stabstelle QM in Zusammenarbeit mit dem Qualitätslenkungsausschuss erstellt und von der Geschäftsführung bestätigt. Die Ziele orientieren sich an den internen Erfordernissen, den externen normativen Anforderungen, an gesundheitspolitischen und wirtschaftlichen Entwicklungen.

Folgende Ziele sind festgelegt:

- Externes Audit zur Zertifizierung November 2009
- Erstellung des strukturierten Qualitätsberichtes
- Optimierung der Pflegedokumentation
- Weiterentwicklung des Risikomanagementsystems
- Ergebnis besondere Vorkommnisse im med. Bereich minus 10%
- Weiterentwicklung des perioperativen Managements
- Optimierung der OP-Abläufe
- Weitere Teilnahme an der „Hamburger Erklärung“ (Beschwerdemanagement)
- Erhöhung Ergebnis Patientenzufriedenheit Gesamtnote um 10%
- Neu umgesetzte Expertenstandards: 1
- Dokumentationsrate zur BQS von >90%

D-3 Aufbau des einrichtungsinternen Qualitätsmanagements

Die erfolgreiche Einführung und Umsetzung eines Qualitätsmanagementsystems ist nur möglich, wenn alle Mitarbeiter in den Prozess involviert sind.

D-4 Instrumente des Qualitätsmanagements

Über § 137 SGB V hinaus ist auf Landesebene eine verpflichtende Qualitätssicherung vereinbart. Gemäß seinem Leistungsspektrum nimmt das Krankenhaus an folgenden externen Qualitätssicherungsmaßnahmen teil:

- Interne Audits
- Verfahrensanweisungen und Standards
- Lob- und Beschwerdemanagement
- Klinisches Risikomanagement
- Hygienemanagement
- Projektmanagement
- Qualitätszirkel

Die genannten Instrumente werden kontinuierlich eingesetzt und ihr Einsatz in festgelegten Abständen überprüft

D-5 Qualitätsmanagement-Projekte

Im Krankenhaus sind folgende ausgewählte Projekte des Qualitätsmanagements im Berichtszeitraum durchgeführt worden:

Aufbau eines Qualitätsmanagementsystems nach DIN EN ISO 9001:2000

D-6 Bewertung des Qualitätsmanagements

Das Krankenhaus hat sich im Berichtszeitraum an folgenden Maßnahmen zur Bewertung von Qualität bzw. des Qualitätsmanagements beteiligt (Selbst- oder Fremdbewertungen):

Der Zustand und die Wirksamkeit des Qualitätsmanagementsystems soll jährlich bewertet werden. Die Bewertung wird auf der Grundlage von internen Audits vorgenommen, die der QM-Beauftragte regelmäßig nach dem Auditplan durchführt. Die Auditberichte werden bewertet und gegebenenfalls werden Entscheidungen über Maßnahmen zur Aufrechterhaltung und Verbesserung des Qualitätsmanagementsystems getroffen und dokumentiert. Grundsätzlich werden die nachstehenden Kriterien überprüft:

- Anpassung des Qualitätsmanagementsystems an veränderte Gegebenheiten,
- Wirksamkeit des QM-Systems,
- Ergebnisse der durchgeführten Audits,
- interne Akzeptanz des QM- Systems.

Die Zusammenfassung aller qualitätsrelevanten Erkenntnisse erfolgt durch den Qualitätsbeauftragten im jährlichen Management Review. Das Management Review wird schriftlich festgehalten.