

# Strukturierter Qualitätsbericht für das Berichtsjahr 2008

gemäß § 137 Abs. 3 Satz 1 Nr. 4 SGB V

## Elbe Klinikum Stade



# Inhaltsverzeichnis:

<b>Einleitung</b>	<b>6</b>
Liebe Leserinnen und Leser	7
Ansprechpartner:	8
Links:	10
<b>Teil A - Struktur- und Leistungsdaten des Krankenhauses</b>	<b>11</b>
A-1 Allgemeine Kontaktdaten des Krankenhauses	11
A-2 Institutionskennzeichen des Krankenhauses	11
A-3 Standort(nummer)	11
A-4 Name und Art des Krankenhausträgers	11
A-5 Akademisches Lehrkrankenhaus	11
A-6 Organisationsstruktur des Krankenhauses	12
A-7 Regionale Versorgungsverpflichtung für die Psychiatrie	13
A-8 Fachabteilungsübergreifende Versorgungsschwerpunkte des Krankenhauses	13
A-9 Fachabteilungsübergreifende medizinisch-pflegerische Leistungsangebote des Krankenhauses	14
A-10 Allgemeine nicht-medizinische Serviceangebote des Krankenhauses	15
A-11 Forschung und Lehre des Krankenhauses	17
A-11.1 Forschungsschwerpunkte	17
A-11.2 Akademische Lehre	17
A-11.3 Ausbildung in anderen Heilberufen	17
A-12 Anzahl der Betten im gesamten Krankenhaus nach § 108/109 SGB V	18
A-13 Fallzahlen des Krankenhauses:	18
A-14 Personal des Krankenhauses	18
A-14.1 Ärzte und Ärztinnen	18
A-14.2 Pflegepersonal	18
<b>Teil B - Struktur- und Leistungsdaten der Organisationseinheiten / Fachabteilung</b>	<b>19</b>
B-[1] Fachabteilung Augenheilkunde	19
B-[1].1 Name der Organisationseinheit/Fachabteilung	19
B-[1].2 Versorgungsschwerpunkte	20
B-[1].3 Medizinisch-pflegerische Leistungsangebote	20
B-[1].4 Nicht-medizinische Serviceangebote	21
B-[1].5 Fallzahlen der Organisationseinheit / Fachabteilung	21
B-[1].6 Diagnosen nach ICD	21
B-[1].6.1 Hauptdiagnosen nach ICD	21
B-[1].7 Prozeduren nach OPS	21
B-[1].7.1 Durchgeführte Prozeduren nach OPS	21
B-[1].8 Ambulante Behandlungsmöglichkeiten	22
B-[1].9 Ambulante Operationen nach § 115b SGB V	22
B-[1].10 Zulassung zum Durchgangs-Arztverfahren der Berufsgenossenschaft	22
B-[1].11 Apparative Ausstattung	22
B-[1].12 Personelle Ausstattung	22
B-[1].12.1 Ärzte und Ärztinnen	22
B-[1].12.2 Pflegepersonal:	23
B-[1].12.3 Spezielles therapeutisches Personal:	25
B-[2] Fachabteilung Innere Medizin	26
B-[2].1 Name der Organisationseinheit/Fachabteilung	26
B-[2].2 Versorgungsschwerpunkte	29
B-[2].3 Medizinisch-pflegerische Leistungsangebote	29
B-[2].4 Nicht-medizinische Serviceangebote	29
B-[2].5 Fallzahlen der Organisationseinheit / Fachabteilung	30
B-[2].6 Diagnosen nach ICD	30
B-[2].6.1 Hauptdiagnosen nach ICD	30
B-[2].7 Prozeduren nach OPS	31
B-[2].7.1 Durchgeführte Prozeduren nach OPS	31
B-[2].8 Ambulante Behandlungsmöglichkeiten	32
B-[2].9 Ambulante Operationen nach § 115b SGB V	33
B-[2].10 Zulassung zum Durchgangs-Arztverfahren der Berufsgenossenschaft	33
B-[2].11 Apparative Ausstattung	33
B-[2].12 Personelle Ausstattung	33
B-[2].12.1 Ärzte und Ärztinnen:	33
B-[2].12.3 Spezielles therapeutisches Personal:	36

<b>B-[3] Fachabteilung Kardiologie</b>	<b>37</b>
B-[3].1 Name der Organisationseinheit/Fachabteilung	37
B-[3].3 Medizinisch-pflegerische Leistungsangebote	40
B-[3].4 Nicht-medizinische Serviceangebote	41
B-[3].5 Fallzahlen der Organisationseinheit / Fachabteilung	41
B-[3].6 Diagnosen nach ICD	41
B-[3].6.1 Hauptdiagnosen nach ICD	41
B-[3].7.1 Durchgeführte Prozeduren nach OPS	42
B-[3].8 Ambulante Behandlungsmöglichkeiten	43
B-[3].9 Ambulante Operationen nach § 115b SGB V	43
B-[3].10 Zulassung zum Durchgangs-Arztverfahren der Berufsgenossenschaft	43
B-[3].11 Apparative Ausstattung	44
B-[3].12 Personelle Ausstattung	45
B-[3].12.1 Ärzte und Ärztinnen:	45
B-[3].12.2 Pflegepersonal:	45
B-[3].12.3 Spezielles therapeutisches Personal:	47
<b>B-[4] Fachabteilung Pädiatrie</b>	<b>48</b>
B-[4].1 Name der Organisationseinheit/Fachabteilung	48
B-[4].2 Versorgungsschwerpunkte	49
B-[4].3 Medizinisch-pflegerische Leistungsangebote	50
B-[4].4 Nicht-medizinische Serviceangebote	50
B-[4].5 Fallzahlen der Organisationseinheit / Fachabteilung	50
B-[4].6 Diagnosen nach ICD	51
B-[4].6.1 Hauptdiagnosen nach ICD	51
B-[4].7 Prozeduren nach OPS	51
B-[4].7.1 Durchgeführte Prozeduren nach OPS	51
B-[4].8 Ambulante Behandlungsmöglichkeiten	52
B-[4].10 Zulassung zum Durchgangs-Arztverfahren der Berufsgenossenschaft	54
B-[4].11 Apparative Ausstattung	54
B-[4].12 Personelle Ausstattung	55
B-[4].12.1 Ärzte und Ärztinnen:	55
B-[4].12.2 Pflegepersonal:	55
B-[4].12.3 Spezielles therapeutisches Personal:	57
<b>B-[5] Fachabteilung Allgemeine Chirurgie</b>	<b>58</b>
B-[5].1 Name der Organisationseinheit/Fachabteilung	58
B-[5].2 Versorgungsschwerpunkte	60
B-[5].3 Medizinisch-pflegerische Leistungsangebote	60
B-[5].4 Nicht-medizinische Serviceangebote	60
B-[5].6 Diagnosen nach ICD	61
B-[5].6.1 Hauptdiagnosen nach ICD	61
B-[5].7 Prozeduren nach OPS	62
B-[5].7.1 Durchgeführte Prozeduren nach OPS	62
B-[5].8 Ambulante Behandlungsmöglichkeiten	62
B-[5].9 Ambulante Operationen nach § 115b SGB V	63
B-[5].10 Zulassung zum Durchgangs-Arztverfahren der Berufsgenossenschaft	63
B-[5].11 Apparative Ausstattung	64
B-[5].12 Personelle Ausstattung	64
B-[5].12.1 Ärzte und Ärztinnen:	64
B-[5].12.2 Pflegepersonal:	65
B-[5].12.3 Spezielles therapeutisches Personal:	67
<b>B-[6] Fachabteilung Unfallchirurgie</b>	<b>68</b>
B-[6].1 Name der Organisationseinheit/Fachabteilung	68
B-[6].3 Medizinisch-pflegerische Leistungsangebote	72
B-[6].4 Nicht-medizinische Serviceangebote	72
B-[6].5 Fallzahlen der Organisationseinheit / Fachabteilung	72
B-[6].6 Diagnosen nach ICD	73
B-[6].6.1 Hauptdiagnosen nach ICD	73
B-[6].7 Prozeduren nach OPS	74
B-[6].7.1 Durchgeführte Prozeduren nach OPS	74
B-[6].8 Ambulante Behandlungsmöglichkeiten	75
B-[6].9 Ambulante Operationen nach § 115b SGB V	78
B-[6].10 Zulassung zum Durchgangs-Arztverfahren der Berufsgenossenschaft	78
B-[6].11 Apparative Ausstattung	79
B-[6].12 Personelle Ausstattung	79
B-[6].12.1 Ärzte und Ärztinnen:	79
B-[6].12.2 Pflegepersonal:	80
B-[6].12.3 Spezielles therapeutisches Personal:	82

<b>B-[7] Fachabteilung Urologie und Kinderurologie</b>	<b>83</b>
B-[7].1 Name der Organisationseinheit/Fachabteilung	83
B-[7].2 Versorgungsschwerpunkte	84
B-[7].3 Medizinisch-pflegerische Leistungsangebote	84
B-[7].4 Nicht-medizinische Serviceangebote	85
B-[7].5 Fallzahlen der Organisationseinheit / Fachabteilung	85
B-[7].6 Diagnosen nach ICD	85
B-[7].6.1 Hauptdiagnosen nach ICD	85
B-[7].7 Prozeduren nach OPS	86
B-[7].7.1 Durchgeführte Prozeduren nach OPS	86
B-[7].8 Ambulante Behandlungsmöglichkeiten	86
B-[7].9 Ambulante Operationen nach § 115b SGB V	87
B-[7].10 Zulassung zum Durchgangs-Arztverfahren der Berufsgenossenschaft	87
B-[7].11 Apparative Ausstattung	88
B-[7].12 Personelle Ausstattung	89
B-[7].12.1 Ärzte und Ärztinnen:	89
B-[7].12.2 Pflegepersonal:	89
B-[7].12.3 Spezielles therapeutisches Personal:	91
<b>B-[8] Fachabteilung Frauenheilkunde und Geburtshilfe</b>	<b>92</b>
B-[8].1 Name der Organisationseinheit/Fachabteilung	92
B-[8].2 Versorgungsschwerpunkte	97
B-[8].3 Medizinisch-pflegerische Leistungsangebote	97
B-[8].4 Nicht-medizinische Serviceangebote	98
B-[8].5 Fallzahlen der Organisationseinheit / Fachabteilung	98
B-[8].6 Diagnosen nach ICD	99
B-[8].6.1 Hauptdiagnosen nach ICD	99
B-[8].7 Prozeduren nach OPS	99
B-[8].7.1 Durchgeführte Prozeduren nach OPS	99
B-[8].8 Ambulante Behandlungsmöglichkeiten	100
B-[8].9 Ambulante Operationen nach § 115b SGB V	101
B-[8].10 Zulassung zum Durchgangs-Arztverfahren der Berufsgenossenschaft	101
B-[8].11 Apparative Ausstattung	101
B-[8].12 Personelle Ausstattung	102
B-[8].12.1 Ärzte und Ärztinnen:	102
B-[8].12.2 Pflegepersonal:	102
B-[8].12.3 Spezielles therapeutisches Personal:	104
<b>B-[9] Fachabteilung Hals-, Nasen-, Ohrenheilkunde</b>	<b>105</b>
B-[9].1 Name der Organisationseinheit/Fachabteilung	105
B-[9].3 Medizinisch-pflegerische Leistungsangebote	108
B-[9].4 Nicht-medizinische Serviceangebote	109
B-[9].5 Fallzahlen der Organisationseinheit / Fachabteilung	109
B-[9].6 Diagnosen nach ICD	109
B-[9].6.1 Hauptdiagnosen nach ICD	109
B-[9].7 Prozeduren nach OPS	110
B-[9].7.1 Durchgeführte Prozeduren nach OPS	110
B-[9].8 Ambulante Behandlungsmöglichkeiten	111
B-[9].9 Ambulante Operationen nach § 115b SGB V	112
B-[9].10 Zulassung zum Durchgangs-Arztverfahren der Berufsgenossenschaft	112
B-[9].11 Apparative Ausstattung	113
B-[9].12 Personelle Ausstattung	113
B-[9].12.1 Ärzte und Ärztinnen:	113
B-[9].12.2 Pflegepersonal:	114
B-[9].12.3 Spezielles therapeutisches Personal:	116
<b>B-[10] Fachabteilung Neurologie</b>	<b>117</b>
B-[10].1 Name der Organisationseinheit/Fachabteilung	117
B-[10].2 Versorgungsschwerpunkte	120
B-[10].3 Medizinisch-pflegerische Leistungsangebote	121
B-[10].4 Nicht-medizinische Serviceangebote	121
B-[10].5 Fallzahlen der Organisationseinheit / Fachabteilung	121
B-[10].6 Diagnosen nach ICD	122
B-[10].6.1 Hauptdiagnosen nach ICD	122
B-[10].7 Prozeduren nach OPS	122
B-[10].7.1 Durchgeführte Prozeduren nach OPS	122
B-[10].8 Ambulante Behandlungsmöglichkeiten	123
B-[10].9 Ambulante Operationen nach § 115b SGB V	123
B-[10].10 Zulassung zum Durchgangs-Arztverfahren der Berufsgenossenschaft	123
B-[10].11 Apparative Ausstattung	124
B-[10].12 Personelle Ausstattung	124
B-[10].12.1 Ärzte und Ärztinnen:	124
B-[10].12.2 Pflegepersonal:	125
B-[10].12.3 Spezielles therapeutisches Personal:	127

<b>B-[11] Fachabteilung Psychiatrie</b>	<b>128</b>
B-[11].1 Name der Organisationseinheit/Fachabteilung	128
B-[11].2 Versorgungsschwerpunkte	131
B-[11].3 Medizinisch-pflegerische Leistungsangebote	131
B-[11].4 Nicht-medizinische Serviceangebote	132
B-[11].5 Fallzahlen der Organisationseinheit / Fachabteilung	132
B-[11].6 Diagnosen nach ICD	133
B-[11].6.1 Hauptdiagnosen nach ICD	133
B-[11].7 Prozeduren nach OPS	134
B-[11].7.1 Durchgeführte Prozeduren nach OPS	134
B-[11].8 Ambulante Behandlungsmöglichkeiten	135
B-[11].9 Ambulante Operationen nach § 115b SGB V	136
B-[11].10 Zulassung zum Durchgangs-Arztverfahren der Berufsgenossenschaft	136
B-[11].11 Apparative Ausstattung	136
B-[11].12 Personelle Ausstattung	136
B-[11].12.1 Ärzte und Ärztinnen:	136
B-[11].12.2 Pflegepersonal:	137
B-[11].12.3 Spezielles therapeutisches Personal:	138
<b>B-[12] Fachabteilung Pathologie</b>	<b>140</b>
B-[12].1 Name der Organisationseinheit/Fachabteilung	140
B-[12].1.2 Medizinisches Leistungsspektrum des Instituts für Pathologie	141
B-[12].1.3 Besondere Versorgungsschwerpunkte des Instituts für Pathologie	141
B-[12].1.4 Weitere Leistungsangebote des Instituts für Pathologie	141
B-[12].12 Personelle Ausstattung	141
B-[12].12.1 Ärzte und Ärztinnen:	141
<b>B-[13] Fachabteilung Anästhesiologie</b>	<b>142</b>
B-[13].1 Name der Organisationseinheit/Fachabteilung	142
B-[13].12 Personelle Ausstattung	145
B-[13].12.1 Ärzte und Ärztinnen:	145
B-[13].12.2 Pflegepersonal:	145

<b>Teil C - Qualitätssicherung</b>	<b>146</b>
C-2 Externe Qualitätssicherung nach Landesrecht gemäß § 112 SGB V	146
C-5 Umsetzung der Mindestmengenvereinbarung nach § 137 SGB V	146
C-6 Umsetzung von Beschlüssen des Gemeinsamen Bundesausschusses	146

<b>Teil D - Qualitätsmanagement</b>	<b>147</b>
D-1 Qualitätspolitik	147
D-2 Qualitätsziele	149
D-3 Aufbau des einrichtungsinternen Qualitätsmanagements	151
D-4 Instrumente des Qualitätsmanagements	153
D-5 Qualitätsmanagementprojekte	154
D-6 Bewertung des Qualitätsmanagements	156

# Einleitung



Abbildung: Bild Elbe Klinikum Stade

Liebe Leserinnen und Leser,

die Elbe Kliniken haben sich dem Gedanken verpflichtet, kontinuierlich die Qualität ihrer medizinischen Leistungen zu überprüfen und zu optimieren.

Alle Menschen die sich uns anvertrauen, sei es als Patient, Zuweiser oder Geschäftspartner, können von uns eine zuverlässige, hochwertige und überprüfbare Leistung erwarten.

Der hier vorliegende Qualitätsbericht ist ein Dokument unserer Maßnahmen für eine ständig besser werdende Qualität. Er dient dazu, Ihnen wichtige Details über unsere Arbeit transparent und nachvollziehbar zu machen.

Die Elbe Kliniken Stade-Buxtehude entwickeln sich zunehmend sektorübergreifend zu DEM Gesundheitsdienstleister im Elbe Weser Raum. Neben der stationären Versorgung gehören teilstationäre und ambulante Leistungen genauso zu unserem medizinischen Spektrum, wie Leistungen aus dem Bereich der Rehabilitation und der Prävention.

Mit unserem medizinischen Angebot sowie unserer Qualitätspolitik, möchten wir unseren Patientinnen und Patienten, aber auch allen sonstigen Interessierten zeigen, dass ihr Vertrauen in unsere Leistungen sich bewährt.

Diesen Qualitätsbericht verstehen wir als unsere Visitenkarte und unsere Einladung an Sie, sich über das Leistungsvermögen und die Qualität der Elbe Kliniken zu informieren.

Für Fragen sind wir selbstverständlich auch gerne persönlich für Sie da.

Mit freundlichen Grüßen

Ihr

Siegfried Ristau

## Ansprechpartner:

### Geschäftsführer:

Siegfried Ristau

Telefon: 04141 / 97 – 1000

Fax: 04141 / 97 – 1002

E – Mail: [Siegfried.Ristau@elbcliniken.de](mailto:Siegfried.Ristau@elbcliniken.de)

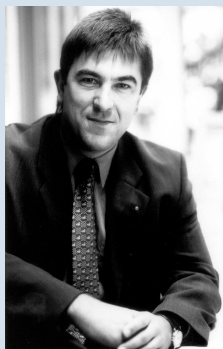

### Ärztlicher Direktor:

Prof. Dr. Benno Stinner

Telefon: 04141 / 97 – 1201

Fax: 04141 / 97 – 1202

E – Mail: [Benno.Stinner@elbcliniken.de](mailto:Benno.Stinner@elbcliniken.de)



### Pflegedienstdirektor:

Eckehard Hagen

Telefon: 04141 / 97 – 1800

Fax: 04141 / 97 – 1803

E – Mail: [Eckehard.Hagen@elbcliniken.de](mailto:Eckehard.Hagen@elbcliniken.de)



### Betriebsstättenleiter:

Herr Martin Grasselli

Telefon: 04141 / 97 – 1001

Fax: 04141 / 97 – 1002

E – Mail: [Martin.Grasselli@elbcliniken.de](mailto:Martin.Grasselli@elbcliniken.de)





**Bereichsleiter Medizinische Struktur & Prozesse:**

Dr. Philip Düwel

Telefon: 04141 / 97 – 1229

Fax: 04141 / 97 – 1892

E – Mail: [Phili.Duewel@elbcliniken.de](mailto:Phili.Duewel@elbcliniken.de)

**Qualitätsmanagement:**

Bettina Borowski

Telefon: 04141 / 97 – 1717

Fax: 04141 / 97 – 1719

E – Mail: [Bettina.Borowski@elbcliniken.de](mailto:Bettina.Borowski@elbcliniken.de)

**Qualitätsmanagement:**

Marita Reichelt

Telefon: 04141 / 97 – 1717

Fax: 04141 / 97 – 1719

E – Mail: [Marita.Reichelt@elbcliniken.de](mailto:Marita.Reichelt@elbcliniken.de)



## Links:

[www.elbekliniken.de](http://www.elbekliniken.de)

[www.brustzentrum-stade.de](http://www.brustzentrum-stade.de)

[www.elbekliniken-tv.de](http://www.elbekliniken-tv.de)

[www.hospiz-gruppe-stade.de](http://www.hospiz-gruppe-stade.de)

[www.hancken.de](http://www.hancken.de)

[www.mammascreening-nord.de](http://www.mammascreening-nord.de)

[www.stade.de](http://www.stade.de)

[www.hs21.de](http://www.hs21.de)

[www.fit4stade.de](http://www.fit4stade.de)

Die Krankenhausleitung, vertreten durch Herrn Dr. Philip Düwel, ist verantwortlich für die Vollständigkeit und Richtigkeit der Angaben im Qualitätsbericht.

# Teil A - Struktur- und Leistungsdaten des Krankenhauses

## A-1 Allgemeine Kontaktdaten des Krankenhauses

<b>Hausanschrift:</b>	Elbe Klinikum Stade Bremervörder Strasse 111 21682 Stade
<b>Postanschrift:</b>	Postfach 2049 21677 Stade
<b>Telefon:</b>	04141 / 97 – 0
<b>Fax:</b>	04141 / 97 – 1902
<b>E – Mail:</b>	<a href="mailto:info@elbekliniken.de">info@elbekliniken.de</a>
<b>Internet:</b>	<a href="http://www.elbeklinken.de">www.elbeklinken.de</a>

### Weiterer Standort:

<b>Hausanschrift:</b>	Elbe Klinikum Buxtehude Am Krankenhaus 1 21682 Stade
<b>Postanschrift:</b>	Postfach 1365 21603 Buxtehude
<b>Telefon:</b>	04161 / 703 – 0
<b>Fax:</b>	04161 / 703 – 2145
<b>E – Mail:</b>	<a href="mailto:info@elbekliniken.de">info@elbekliniken.de</a>
<b>Internet:</b>	<a href="http://www.elbeklinken.de">www.elbeklinken.de</a>

## A-2 Institutionskennzeichen des Krankenhauses

- **IK – Nummer:** 260330500

## A-3 Standort(nummer)

- **Standortnummer:** 00

## A-4 Name und Art des Krankenhausträgers

<b>Name:</b>	Elbe Kliniken Stade – Buxtehude GmbH
<b>Art:</b>	Öffentlich

## A-5 Akademisches Lehrkrankenhaus

Die Elbe Kliniken Stade – Buxtehude GmbH dienen der Universität: „Medizinische Hochschule Hannover“ als Akademisches Lehrkrankenhaus.

# A-6 Organisationsstruktur des Krankenhauses

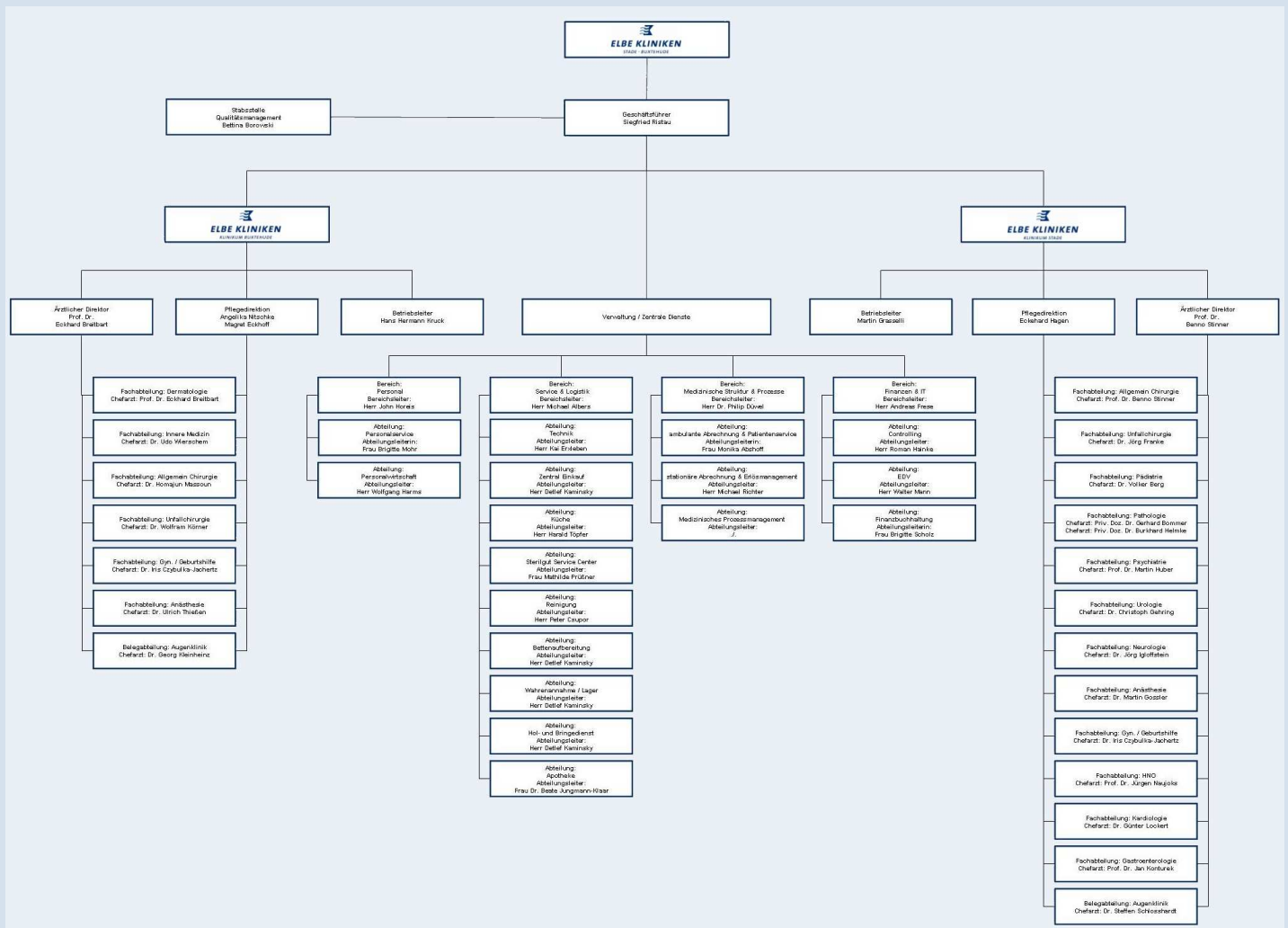

Organigramm: Organigramm

In „Leitbild, Ziele und Organisationsstruktur der Elbe Kliniken Stade - Buxtehude GmbH“ sind Kompetenzen und Aufgaben vom Gesellschafter bis in die Bereiche hinein konkret beschrieben, ebenso die Aufgaben der einzelnen Gremien.

## A-7 Regionale Versorgungsverpflichtung für die Psychiatrie

Für psychiatrische Fachkrankenhäuser bzw. Krankenhäuser mit einer psychiatrischen

Fachabteilung:

Besteht eine regionale Versorgungsverpflichtung?

➤ Ja

## A-8 Fachabteilungsübergreifende Versorgungsschwerpunkte des Krankenhauses

Nr.	Fachabteilungsübergreifender Versorgungsschwerpunkt:	Fachabteilungen, die an dem Versorgungsschwerpunkt beteiligt sind:
VS12	Ambulantes OP-Zentrum	<ul style="list-style-type: none"><li>• Innere Medizin</li><li>• Kardiologie</li><li>• Pädiatrie</li><li>• Allgemeine Chirurgie</li><li>• Unfallchirurgie</li><li>• Urologie</li><li>• Frauenheilkunde und Geburtshilfe</li><li>• Hals-, Nasen-, Ohrenheilkunde</li><li>• Neurologie</li></ul>
VS01	Brustzentrum	Frauenheilkunde und Geburtshilfe
VS02	Perinatalzentrum	Kinder- und Jugendmedizin, Frauenheilkunde und Geburtshilfe
VS03	Schlaganfallzentrum	Neurologie
VS00	Traumatologie	Unfallchirurgie
VS00	Tumorerkrankungen	Allgemeine Chirurgie
VS06	Tumorzentrum	Allgemeine Chirurgie

## A-9 Fachabteilungsübergreifende medizinisch-pflegerische Leistungsangebote des Krankenhauses

Nr.	Medizinisch-pflegerisches Leistungsangebot:
MP01	Akupressur
MP02	Akupunktur
MP03	Angehörigenbetreuung/-beratung/-seminare
MP04	Atemgymnastik/-therapie
MP05	Babyschwimmen
MP06	Basale Stimulation
MP07	Beratung/Betreuung durch Sozialarbeiter und Sozialarbeiterinnen
MP08	Berufsberatung/Rehabilitationsberatung
MP09	Besondere Formen/Konzepte der Betreuung von Sterbenden
MP10	Bewegungsbad/Wassergymnastik
MP11	Bewegungstherapie
MP12	Bobath-Therapie (für Erwachsene und/oder Kinder)
MP14	Diät- und Ernährungsberatung
MP15	Entlassungsmanagement/Brückenpflege/Überleitungspflege
MP58	Ethikberatung/Ethische Fallbesprechung
MP18	Fußreflexzonenmassage
MP21	Kinästhetik
MP22	Kontinenztraining/Inkontinenzberatung
MP24	Manuelle Lymphdrainage
MP25	Massage
MP26	Medizinische Fußpflege
MP30	Pädagogisches Leistungsangebot
MP31	Physikalische Therapie/Bädertherapie
MP32	Physiotherapie/Krankengymnastik als Einzel- und/oder Gruppentherapie
MP33	Präventive Leistungsangebote/Präventionskurse
MP34	Psychologisches/psychotherapeutisches Leistungsangebot/ Psychosozialdienst
MP35	Rückenschule/Haltungsschulung/Wirbelsäulengymnastik
MP37	Schmerztherapie/-management
MP63	Sozialdienst

Nr.	Medizinisch-pflegerisches Leistungsangebot:
MP64	Spezielle Angebote für die Öffentlichkeit
MP39	Spezielle Angebote zur Anleitung und Beratung von Patienten und Patientinnen sowie Angehörigen
MP13	Spezielles Leistungsangebot für Diabetiker und Diabetikerinnen
MP65	Spezielles Leistungsangebot für Eltern und Familien
MP42	Spezielles pflegerisches Leistungsangebot
MP44	Stimm- und Sprachtherapie/Logopädie
MP45	Stomatherapie/-beratung
MP47	Versorgung mit Hilfsmitteln/Orthopädietechnik
MP48	Wärme- und Kälteanwendungen
MP49	Wirbelsäulengymnastik
MP51	Wundmanagement
MP52	Zusammenarbeit mit/Kontakt zu Selbsthilfegruppen
MP68	Zusammenarbeit mit Pflegeeinrichtungen/Angebot ambulanter Pflege/Kurzzeitpflege

#### **A-10 Allgemeine nicht-medizinische Serviceangebote des Krankenhauses**

Nr.	Serviceangebot:
SA43	Abschiedsraum
SA01	Aufenthaltsräume
SA55	Beschwerdemanagement
SA22	Bibliothek
SA23	Cafeteria
SA44	Diät-/Ernährungsangebot
SA41	Dolmetscherdienste

Nr.	Serviceangebot:
SA40	Empfangs- und Begleitedienst für Patienten und Patientinnen sowie Besucher und Besucherinnen
SA24	Faxempfang für Patienten und Patientinnen
SA49	Fortbildungsangebote/Informationsveranstaltungen
SA26	Frisiersalon
SA48	Geldautomat
SA46	Getränkeautomat
SA27	Internetzugang
SA28	Kiosk/Einkaufsmöglichkeiten
SA29	Kirchlich-religiöse Einrichtungen
SA30	Klinikeigene Parkplätze für Besucher und Besucherinnen sowie Patienten und Patientinnen
SA31	Kulturelle Angebote
SA32	Maniküre/Pediküre
SA51	Orientierungshilfen
SA33	Parkanlage
SA52	Postdienst
SA34	Rauchfreies Krankenhaus
SA06	Rollstuhlgerechte Nasszellen
SA07	Rooming-in
SA42	Seelsorge
SA57	Sozialdienst
SA37	Spielplatz/Spielecke
SA09	Unterbringung Begleitperson



## A-11 Forschung und Lehre des Krankenhauses

### A-11.1 Forschungsschwerpunkte

- keine Angaben

### A-11.2 Akademische Lehre

Nr.	Akademische Lehre und weitere ausgewählte wissenschaftliche Tätigkeiten:
FL02	Dozenturen/Lehrbeauftragungen an Fachhochschulen
FL01	Dozenturen/Lehrbeauftragungen an Hochschulen und Universitäten
FL08	Herausgeberschaften wissenschaftlicher Journale
FL07	Initiierung und Leitung von uni-/multizentrischen klinisch-wissenschaftlichen Studien
FL04	Projektbezogene Zusammenarbeit mit Hochschulen und Universitäten
FL03	Studierendenausbildung (Famulatur/Praktisches Jahr)
FL05	Teilnahme an multizentrischen Phase-I/II- Studien
FL06	Teilnahme an multizentrischen Phase-III/IV- Studien

### A-11.3 Ausbildung in anderen Heilberufen

Nr.	Ausbildung in anderen Heilberufen:
HB02	Gesundheits- und Kinderkrankenpfleger und Gesundheits- und Kinderkrankenpflegerin
HB01	Gesundheits- und Krankenpfleger und Gesundheits- und Krankenpflegerin
HB05	Medizinisch-technischer-Radiologieassistent und Medizinisch-technische- Radiologieassistentin (MTRA)
HB04	Medizinisch-technischer Assistent und Medizinisch-technische Assistentin (MTA)
HB07	Operationstechnischer Assistent und Operationstechnische Assistentin (OTA)
HB03	Physiotherapeut und Physiotherapeutin

## A-12 Anzahl der Betten im gesamten Krankenhaus nach § 108/109 SGB V

- 545 Betten

## A-13 Fallzahlen des Krankenhaus:

### Vollstationäre Fallzahl:

- 20575

### Ambulante Fallzahlen

### Fallzählweise:

- 45466

## A-14 Personal des Krankenhauses

### A-14.1 Ärzte und Ärztinnen

	Anzahl
<b>Ärzte und Ärztinnen insgesamt (außer Belegärzte und Belegärztinnen)</b>	148,4 Vollkräfte
<b>davon Fachärzte und Fachärztinnen</b>	62,9 Vollkräfte
<b>Belegärzte und Belegärztinnen (nach § 121 SGB V)</b>	1 Personen
<b>Ärzte und Ärztinnen, die keiner Fachabteilung zugeordnet sind</b>	0 Vollkräfte

### A-14.2 Pflegepersonal

	Anzahl	Ausbildungsdauer
<b>Gesundheits- und Krankenpfleger und Gesundheits- und Krankenpflegerinnen</b>	226,3 Vollkräfte	3 Jahre
<b>Gesundheits- und Kinderkrankenpfleger und Gesundheits- und Kinderkrankenpflegerinnen</b>	54,9 Vollkräfte	3 Jahre
<b>Altenpfleger und Altenpflegerinnen</b>	2,0 Vollkräfte	3 Jahre
<b>Pflegeassistenten und Pflegeassistentinnen</b>	0,0 Vollkräfte	2 Jahre
<b>Krankenpflegehelfer und Krankenpflegehelferinnen</b>	10,2 Vollkräfte	1 Jahr
<b>Pflegehelfer und Pflegehelferinnen</b>	0,0 Vollkräfte	ab 200 Std. Basiskurs
<b>Entbindungspfleger und Hebammen</b>	0 Personen	3 Jahre
<b>Operationstechnische Assistenten und Operationstechnische Assistentinnen</b>	0,0 Vollkräfte	3 Jahre

## Teil B - Struktur- und Leistungsdaten der Organisationseinheiten / Fachabteilung

### B-[1] Fachabteilung Augenheilkunde

#### B-[1].1 Name der Organisationseinheit/Fachabteilung

<b>Fachabteilung</b>	Augenheilkunde
<b>Art der Abteilung:</b>	Belegabteilung
<b>Fachabteilungsschlüssel:</b>	2700
<b>Hausanschrift:</b>	Bremervörder Strasse 99 21682 Stade
<b>Telefon:</b>	04141 / 82 – 232
<b>Fax:</b>	04141 / 85 – 445
<b>Internet:</b>	<a href="http://www.elbekliniken.de">www.elbekliniken.de</a> <a href="http://www.lasik-stade.de">www.lasik-stade.de</a>

<b>Chefarzt:</b>	
Dr. med. Steffen Schlosshardt	
Telefon: 04141 / 82 – 232	
E – Mail: <a href="mailto:Steffen.Schlosshardt@elbekliniken.de">Steffen.Schlosshardt@elbekliniken.de</a>	

## B-[1].2 Versorgungsschwerpunkte

Nr.	Versorgungsschwerpunkte im Bereich Augenheilkunde
VA07	Diagnostik und Therapie des Glaukoms
VA16	Diagnostik und Therapie sonstiger Krankheiten des Auges und der Augenanhangsgebilde
VA06	Diagnostik und Therapie von Erkrankungen der Aderhaut und der Netzhaut
VA10	Diagnostik und Therapie von Erkrankungen der Augenmuskeln, Störungen der Blickbewegungen sowie Akkommodationsstörungen und Refraktionsfehlern
VA05	Diagnostik und Therapie von Erkrankungen der Linse
VA04	Diagnostik und Therapie von Erkrankungen der Sklera, der Hornhaut, der Iris und des Ziliarkörpers
VA02	Diagnostik und Therapie von Erkrankungen des Augenlides, des Tränenapparates und der Orbita
VA08	Diagnostik und Therapie von Erkrankungen des Glaskörpers und des Augapfels
VA09	Diagnostik und Therapie von Erkrankungen des Sehnervs und der Sehbahn
VA11	Diagnostik und Therapie von Sehstörungen und Blindheit
VA14	Diagnostik und Therapie von strabologischen und neuroophthalmologischen Erkrankungen
VA01	Diagnostik und Therapie von Tumoren des Auges und der Augenanhangsgebilde
VA12	Ophthalmologische Rehabilitation
VA15	Plastische Chirurgie
VA17	Spezialsprechstunde

## B-[1].3 Medizinisch-pflegerische Leistungsangebote

- trifft nicht zu / entfällt

## B-[1].4 Nicht-medizinische Serviceangebote

Nr.	Serviceangebot:
SA02	Ein-Bett-Zimmer
SA03	Ein-Bett-Zimmer mit eigener Nasszelle
SA13	Elektrisch verstellbare Betten
SA14	Fernsehgerät am Bett/im Zimmer
SA20	Frei wählbare Essenszusammenstellung (Komponentenwahl)
SA21	Kostenlose Getränkebereitstellung
SA17	Rundfunkempfang am Bett
SA54	Tageszeitungsangebot
SA18	Telefon
SA10	Zwei-Bett-Zimmer
SA11	Zwei-Bett-Zimmer mit eigener Nasszelle

## B-[1].5 Fallzahlen der Organisationseinheit / Fachabteilung

### Vollstationäre Fallzahl:

➤ 64

## B-[1].6 Diagnosen nach ICD

### B-[1].6.1 Hauptdiagnosen nach ICD

Rang	ICD-10- Ziffer* (3-stellig):	Fallzahl:	Umgangssprachliche Bezeichnung:
1	H25	60	Grauer Star im Alter - Katarakt
2	H26	<= 5	Sonstiger Grauer Star

\* Hauptdiagnose gemäß der jeweils geltenden Fassung der Deutschen Kodier Richtlinien

## B-[1].7 Prozeduren nach OPS

### B-[1].7.1 Durchgeführte Prozeduren nach OPS

Rang	OPS-301 Ziffer (4-stellig):	Anzahl:	Umgangssprachliche Bezeichnung:
1	5-144	64	Operative Entfernung der Augenlinse ohne ihre Linsenkapsel

## B-[1].8 Ambulante Behandlungsmöglichkeiten

Nr:	Art der Ambulanz:	Bezeichnung der Ambulanz:
AM15	Belegarztpraxis am Krankenhaus	Praxis Dr. Schlosshardt
AM07	Privatambulanz	Praxis Dr. Schlosshardt

## B-[1].9 Ambulante Operationen nach § 115b SGB V

Rang	OPS-Ziffer (4-stellig):	Anzahl:	Umgangssprachliche Bezeichnung:
1	5-144	612	Operative Entfernung der Augenlinse ohne ihre Linsenkapsel
2	5-132	<= 5	Senkung des Augeninnendrucks durch Operation am Strahlenkörper
2	5-146	<= 5	Einführung oder Wechsel einer künstlichen Augenlinse

## B-[1].10 Zulassung zum Durchgangs-Arztverfahren der Berufsgenossenschaft

➤ nicht vorhanden

## B-[1].11 Apparative Ausstattung

Nr.	Vorhandene Geräte:	Umgangssprachliche Bezeichnung:	24h:
AA20	Laser		Ja

## B-[1].12 Personelle Ausstattung

### B-[1].12.1 Ärzte und Ärztinnen

	Anzahl
<b>Ärzte und Ärztinnen insgesamt (außer Belegärzte und Belegärztinnen)</b>	0 Vollkräfte
<b>davon Fachärzte und Fachärztinnen</b>	0 Vollkräfte
<b>Belegärzte und Belegärztinnen (nach § 121 SGB V)</b>	1 Personen

### Ärztliche Fachexpertise der Abteilung:

Nr.	Facharztbezeichnung:
AQ04	Augenheilkunde

## B-[1].12.2 Pflegepersonal:

	Anzahl	Ausbildungsdauer
<b>Gesundheits- und Krankenpfleger und Gesundheits- und Krankenpflegerinnen</b>	0 Vollkräfte	3 Jahre
<b>Gesundheits- und Kinderkrankenpfleger und Gesundheits- und Kinderkrankenpflegerinnen</b>	0 Vollkräfte	3 Jahre
<b>Altenpfleger und Altenpflegerinnen</b>	0 Vollkräfte	3 Jahre
<b>Pflegeassistenten und Pflegeassistentinnen</b>	0 Vollkräfte	2 Jahre
<b>Krankenpflegehelfer und Krankenpflegehelferinnen</b>	0 Vollkräfte	1 Jahr
<b>Pflegehelfer und Pflegehelferinnen</b>	0 Vollkräfte	ab 200 Std. Basiskurs
<b>Entbindungspfleger und Hebammen</b>	0 Personen	3 Jahre
<b>Operationstechnische Assistenten und Operationstechnische Assistentinnen</b>	0 Vollkräfte	3 Jahre

## Pflegerische Fachexpertise der Abteilung:

Nr.	Anerkannte Fachweiterbildung/ zusätzlicher akademischer Abschluss:	Kommentar / Erläuterung:
PQ03	Hygienefachkraft	
PQ04	Intensivpflege und Anästhesie	
PQ05	Leitung von Stationen oder Funktionseinheiten	
PQ07	Onkologische Pflege	in Kooperation mit Klinik Hancken
PQ08	Operationsdienst	
PQ10	Psychiatrische Pflege	

Nr.	Zusatzqualifikation:
ZP01	Basale Stimulation
ZP02	Bobath
ZP03	Diabetes
ZP04	Endoskopie/Funktionsdiagnostik
ZP05	Entlassungsmanagement
ZP06	Ernährungsmanagement
ZP08	Kinästhetik
ZP09	Kontinenzberatung
ZP10	Mentor und Mentorin
ZP11	Notaufnahme
ZP12	Praxisanleitung
ZP13	Qualitätsmanagement
ZP14	Schmerzmanagement
ZP15	Stomapflege
ZP16	Wundmanagement



## B-[1].12.3 Spezielles therapeutisches Personal:

Für die Organisationseinheit/Fachabteilung  
steht folgendes spezielles therapeutisches Personal zur Verfügung:

Nr.	Spezielles therapeutisches Personal:
SP51	Apotheker und Apothekerin
SP32	Bobath-Therapeut und Bobath-Therapeutin für Erwachsene und/oder Kinder
SP35	Diabetologe und Diabetologin/ Diabetesassistent und Diabetesassistentin/ Diabetesberater und Diabetesberaterin/ Diabetesbeauftragter und Diabetesbeauftragte/ Wundassistent und Wundassistentin DDG/ Diabetesfachkraft Wundmanagement
SP04	Diätassistent und Diätassistentin
SP37	Fotograf und Fotografin
SP11	Kinästhetikbeauftragter und Kinästhetikbeauftragte
SP14	Logopäde und Logopädin/ Sprachheilpädagogin und Sprachheilpädagoge/ Klinischer Linguist und Klinische Linguistin/ Sprechwissenschaftler und Sprechwissenschaftlerin/ Phonetiker und Phonetikerin
SP15	Masseur/Medizinischer Bademeister und Masseurin/Medizinische Bademeisterin
SP43	Medizinisch-technischer Assistent und Medizinisch-technische Assistentin/Funktionspersonal
SP21	Physiotherapeut und Physiotherapeutin
SP27	Stomatherapeut und Stomatherapeutin
SP47	Urotherapeut und Urotherapeutin
SP28	Wundmanager und Wundmanagerin/ Wundberater und Wundberaterin/ Wundexperte und Wundexpertin/ Wundbeauftragter und Wundbeauftragte

## B-[2] Fachabteilung Innere Medizin

### B-[2].1 Name der Organisationseinheit/Fachabteilung

<b>Fachabteilung</b>	Innere Medizin
<b>Art der Abteilung:</b>	Hauptabteilung
<b>Fachabteilungsschlüssel:</b>	0100
<b>Hausanschrift:</b>	Bremervörder Strasse 111 21682 Stade
<b>Telefon:</b>	04141 / 97 – 1400
<b>Fax:</b>	04141 / 97 – 1402
<b>Internet:</b>	<a href="http://www.elbekliniken.de">www.elbekliniken.de</a>

### Weitere Fachabteilungsschlüssel:

<b>Nr.</b>	<b>Fachabteilung:</b>
0700	Gastroenterologie

<b>Chefarzt:</b>	
Prof. Dr. med. Jan W. Konturek	
Telefon: 04141 / 97 – 1400	
E – Mail: <a href="mailto:Jan.Konturek@elbekliniken.de">Jan.Konturek@elbekliniken.de</a>	

<b>Sekretariat</b>
Frau Gerkens, Frau Gerlach
Telefon: 04141 / 97 - 1401
Fax: 04141 / 97 – 1402

## Wir über uns

### Daten und Fakten in Kürze

- 55 Planbetten
- 24-Stunden-Bereitschaftsdienst (Notfall-Versorgung bei lebensbedrohlichen Blutungen im Magen-Darm-Trakt)

### Schwerpunkte

- Allgemeine Innere Medizin einschließlich internistische Intensivmedizin
- Gastroenterologische Onkologie
- Interventionelle Endoskopie und Endosonographie
- Stoffwechselerkrankungen mit Betonung Diabetes-Therapie und Diabetes-Schulung

### Ambulanzen

- Gastroenterologische Ambulanz mit gesamtem diagnostischen Spektrum (Sonographie, Endoskopie, Endosonographie, gastrointestinale Funktionsdiagnostik)

Ambulant durchgeführte diagnostische und therapeutische Endoskopien und Endosonographien nehmen einen hohen Anteil ein. Die ERCP zur Darstellung der Gallenwege und Bauchspeicheldrüse erfolgt häufig auf ambulante Weise. Auch die endoskopische Therapie von Gallensteinen wird ambulant vorgenommen.

In ihrem gastroenterologischen Schwerpunktbereich führt die Klinik alle aktuellen Diagnostik- und Therapieverfahren durch. Siehe auch:

- Endoskopieabteilung
- Sonographie - Labor
- Gastroenterologisches Funktionslabor
- (pH-Metrie, Manometrie, H<sub>2</sub>-Atemteste)

### Sonographie-Labor

Im Sonographie-Labor kommen sämtliche diagnostischen und therapeutisch-interventionellen Verfahren zum Einsatz, u.a.:

- Farbdoppler-Sonographie
- Menghinipunktion (Leber)
- Feinnadel-Punktion
- Abszessdrainagen
- Pleurapunktion, Aszitespunktion, Punktion des Knochenmarkes

## **Endoskopieabteilung**

In der Endoskopieabteilung werden alle etablierten endoskopischen und interventionellen Verfahren durchgeführt, einschließlich

- Gastroskopie
- Koloskopie
- Proktoskopie
- ERCP
- PTC
- PTD
- Endosonographie
- Kapselendoskopie
- Argon-Plasma-Koagulation

## **Abtragung eines Dickdarmpolypen**

Die Abteilung verfügt über moderne Generation chipbestückter Videoendoskope.

## **Fortbildungsaktivitäten u.a.**

- Internistische Fortbildungskurse
- Interdisziplinäres Tumorkolloquium
- Endoskopiekurse für Ärzte und Pflegepersonal
- Stader Diätetik-Dialog

## B-[2].2 Versorgungsschwerpunkte

Nr.	Versorgungsschwerpunkte im Bereich Innere Medizin
VI14	Diagnostik und Therapie von Erkrankungen der Leber, der Galle und des Pankreas
VI12	Diagnostik und Therapie von Erkrankungen des Darmausgangs
VI11	Diagnostik und Therapie von Erkrankungen des Magen- Darmtraktes
VI24	Diagnostik und Therapie von geriatrischen Erkrankungen
VI19	Diagnostik und Therapie von infektiösen und parasitären Krankheiten
VI18	Diagnostik und Therapie von onkologischen Erkrankungen

## B-[2].3 Medizinisch-pflegerische Leistungsangebote

➤ trifft nicht zu / entfällt

## B-[2].4 Nicht-medizinische Serviceangebote

Nr.	Serviceangebot:
SA02	Ein-Bett-Zimmer
SA03	Ein-Bett-Zimmer mit eigener Nasszelle
SA13	Elektrisch verstellbare Betten
SA14	Fernsehgerät am Bett/im Zimmer
SA20	Frei wählbare Essenszusammenstellung (Komponentenwahl)
SA21	Kostenlose Getränkebereitstellung
SA17	Rundfunkempfang am Bett
SA54	Tageszeitungsangebot
SA18	Telefon
SA10	Zwei-Bett-Zimmer
SA11	Zwei-Bett-Zimmer mit eigener Nasszelle

## B-[2].5 Fallzahlen der Organisationseinheit / Fachabteilung

### Vollstationäre Fallzahl:

➤ 2470

## B-[2].6 Diagnosen nach ICD

### B-[2].6.1 Hauptdiagnosen nach ICD

Rang	ICD-10- Ziffer* (3-stellig):	Fallzahl:	Umgangssprachliche Bezeichnung:
1	A09	198	Durchfallkrankheit bzw. Magen-Darm-Grippe, wahrscheinlich ausgelöst durch Bakterien, Viren oder andere Krankheitserreger
2	F10	191	Psychische bzw. Verhaltensstörung durch Alkohol
3	E11	97	Zuckerkrankheit, die nicht zwingend mit Insulin behandelt werden muss - Diabetes Typ-2
4	J18	96	Lungenentzündung, Krankheitserreger vom Arzt nicht näher bezeichnet
5	K80	89	Gallensteinleiden
6	K25	82	Magengeschwür
7	A08	72	Durchfallkrankheit, ausgelöst durch Viren oder sonstige Krankheitserreger
8	K29	70	Schleimhautentzündung des Magens bzw. des Zwölffingerdarms
9	K59	65	Sonstige Störung der Darmfunktion, z.B. Verstopfung oder Durchfall
10	N39	60	Sonstige Krankheit der Niere, der Harnwege bzw. der Harnblase

\* Hauptdiagnose gemäß der jeweils geltenden Fassung der Deutschen Kodierrichtlinien

## B-[2].7 Prozeduren nach OPS

### B-[2].7.1 Durchgeführte Prozeduren nach OPS

Rang	OPS-301 Ziffer (4-stellig):	Anzahl:	Umgangssprachliche Bezeichnung:
1	1-632	977	Untersuchung der Speiseröhre, des Magens und des Zwölffingerdarms durch eine Spiegelung
2	1-650	505	Untersuchung des Dickdarms durch eine Spiegelung - Koloskopie
3	1-440	435	Entnahme einer Gewebeprobe (Biopsie) aus dem oberem Verdauungstrakt, den Gallengängen bzw. der Bauchspeicheldrüse bei einer Spiegelung
4	8-800	274	Übertragung (Transfusion) von Blut, roten Blutkörperchen bzw. Blutplättchen eines Spenders auf einen Empfänger
5	5-513	185	Operation an den Gallengängen bei einer Magenspiegelung
6	3-225	113	Computertomographie (CT) des Bauches mit Kontrastmittel
7	1-444	98	Entnahme einer Gewebeprobe (Biopsie) aus dem unteren Verdauungstrakt bei einer Spiegelung
8	5-452	77	Operative Entfernung oder Zerstörung von erkranktem Gewebe des Dickdarms
9	8-854	76	Verfahren zur Blutwäsche außerhalb des Körpers mit Entfernen der Giftstoffe über ein Konzentrationsgefälle - Dialyse
10	1-642	72	Untersuchung der Gallen- und Bauchspeicheldrüsengänge durch eine Röntgendarstellung mit Kontrastmittel bei einer Spiegelung des Zwölffingerdarms

## B-[2].8 Ambulante Behandlungsmöglichkeiten

Nr:	Art der Ambulanz:	Bezeichnung der Ambulanz:	Nr. / Leistung:
AM04	Ermächtigungsambulanz nach § 116 SGB V	Ambulanz Prof. Dr. Konturek	<ul style="list-style-type: none"> <li>• Diagnostik und Therapie von endokrinen Ernährungs- und Stoffwechselkrankheiten (VI10)</li> <li>• Diagnostik und Therapie von Erkrankungen der Leber, der Galle und des Pankreas (VI14)</li> <li>• Diagnostik und Therapie von Erkrankungen des Darmausgangs (VI12)</li> <li>• Diagnostik und Therapie von Erkrankungen des Magen-Darm-Traktes (VI11)</li> <li>• Diagnostik und Therapie von infektiösen und parasitären Krankheiten (VI19)</li> <li>• Diagnostik und Therapie von Krankheiten des Peritoneums (VI13)</li> <li>• Diagnostik und Therapie von onkologischen Erkrankungen (VI18)</li> <li>• Endoskopie (VI35)</li> <li>• Spezialsprechstunde (VI27)</li> </ul>
AM04	Ermächtigungsambulanz nach § 116 SGB V	Ambulanz Dr. Markull	<ul style="list-style-type: none"> <li>• Diagnostik und Therapie von Erkrankungen der Leber, der Galle und des Pankreas (VI14)</li> <li>• Diagnostik und Therapie von Erkrankungen des Magen-Darm-Traktes (VI11)</li> <li>• Diagnostik und Therapie von infektiösen und parasitären Krankheiten (VI19)</li> <li>• Diagnostik und Therapie von Krankheiten des Peritoneums (VI13)</li> <li>• Diagnostik und Therapie von onkologischen Erkrankungen (VI18)</li> <li>• Endoskopie (VI35)</li> <li>• Spezialsprechstunde (VI27)</li> </ul>
AM08	Notfallambulanz (24h)		
AM07	Privatambulanz		
AM11	Vor- und nachstationäre Leistungen nach § 115a SGB V		



## B-[2].9 Ambulante Operationen nach § 115b SGB V

- trifft nicht zu / entfällt

## B-[2].10 Zulassung zum Durchgangs-Arztverfahren der Berufsgenossenschaft

- nicht vorhanden

## B-[2].11 Apparative Ausstattung

Nr.	Vorhandene Geräte:	Umgangssprachliche Bezeichnung:	24h:	Kommentar / Erläuterung:
AA39	Bronchoskop	Gerät zur Luftröhren- und Bronchienspiegelung	Ja	
AA12	Endoskop	Gerät zur Magen-Darm-Spiegelung	Ja	Gastroskope, Koloskope, Duodenoskope
AA46	Endoskopisch-retrograde-Cholangio-Pankreaticograph (ERCP)	Spiegelgerät zur Darstellung der Gallen- und Bauchspeicheldrüsen-gänge mittels Röntgenkontrastmittel		
AA45	Endosonographie-gerät	Ultraschalldiagnostik im Körperinneren		
AA36	Gerät zur Argon-Plasma- Koagulation	Blutstillung und Gewebeverödung mittels Argon-Plasma	Ja	
AA50	Kapselendoskop	Verschluckbares Spiegelgerät zur Darmspiegelung		
AA20	Laser		Ja	Argonbeamer
AA29	Sonographiegerät/ Dopplersonographiegerät	Ultraschallgerät/mit Nutzung des Dopplereffekts/ farbkodierter Ultraschall	Ja	B-Bild, Farbdoppler, Endosonographie oberer Gastrointestinaltrakt und rectal

## B-[2].12 Personelle Ausstattung

### B-[2].12.1 Ärzte und Ärztinnen:

	Anzahl
<b>Ärzte und Ärztinnen insgesamt (außer Belegärzte und Belegärztinnen)</b>	10,1 Vollkräfte
<b>davon Fachärzte und Fachärztinnen</b>	5,0 Vollkräfte
<b>Belegärzte und Belegärztinnen (nach § 121 SGB V)</b>	0,0 Personen

### Ärztliche Fachexpertise der Abteilung:

Nr.	Facharztbezeichnung:
AQ23	Innere Medizin
AQ26	Innere Medizin und SP Gastroenterologie

Nr.	Zusatzweiterbildung (fakultativ):
ZF07	Diabetologie
ZF47	Ernährungsmedizin
ZF22	Labordiagnostik
ZF00	Proktologie
ZF38	Röntgendiagnostik

### B-[2].12.2 Pflegepersonal:

	Anzahl	Ausbildungsdauer
<b>Gesundheits- und Krankenpfleger und Gesundheits- und Krankenpflegerinnen</b>	21,8 Vollkräfte	3 Jahre
<b>Gesundheits- und Kinderkrankenpfleger und Gesundheits- und Kinderkrankenpflegerinnen</b>	1,0 Vollkräfte	3 Jahre
<b>Altenpfleger und Altenpflegerinnen</b>	1,0 Vollkräfte	3 Jahre
<b>Pflegeassistenten und Pflegeassistentinnen</b>	0,0 Vollkräfte	2 Jahre
<b>Krankenpflegehelfer und Krankenpflegehelferinnen</b>	2,9 Vollkräfte	1 Jahr
<b>Pflegehelfer und Pflegehelferinnen</b>	0,0 Vollkräfte	ab 200 Std. Basiskurs
<b>Entbindungspfleger und Hebammen</b>	0 Personen	3 Jahre
<b>Operationstechnische Assistenten und Operationstechnische Assistentinnen</b>	0 Vollkräfte	3 Jahre

### **Pflegerische Fachexpertise der Abteilung:**

Nr.	Anerkannte Fachweiterbildung/ zusätzlicher akademischer Abschluss:
PQ03	Hygienefachkraft
PQ04	Intensivpflege und Anästhesie
PQ05	Leitung von Stationen oder Funktionseinheiten
PQ07	Onkologische Pflege
PQ08	Operationsdienst
PQ10	Psychiatrische Pflege

Nr.	Zusatzqualifikation:
ZP01	Basale Stimulation
ZP02	Bobath
ZP03	Diabetes
ZP04	Endoskopie/Funktionsdiagnostik
ZP05	Entlassungsmanagement
ZP06	Ernährungsmanagement
ZP08	Kinästhetik
ZP09	Kontinenzberatung
ZP10	Mentor und Mentorin
ZP11	Notaufnahme
ZP12	Praxisanleitung
ZP13	Qualitätsmanagement
ZP14	Schmerzmanagement
ZP15	Stomapflege
ZP16	Wundmanagement

## B-[2].12.3 Spezielles therapeutisches Personal:

Für die Organisationseinheit/Fachabteilung  
steht folgendes spezielles therapeutisches Personal zur Verfügung:

Nr.	Spezielles therapeutisches Personal:
SP51	Apotheker und Apothekerin
SP32	Bobath-Therapeut und Bobath-Therapeutin für Erwachsene und/oder Kinder
SP35	Diabetologe und Diabetologin/ Diabetesassistent und Diabetesassistentin/ Diabetesberater und Diabetesberaterin/ Diabetesbeauftragter und Diabetesbeauftragte/ Wundassistent und Wundassistentin DDG/ Diabetesfachkraft Wundmanagement
SP04	Diätassistent und Diätassistentin
SP37	Fotograf und Fotografin
SP11	Kinästhetikbeauftragter und Kinästhetikbeauftragte
SP14	Logopäde und Logopädin/ Sprachheilpädagogin und Sprachheilpädagoge/ Klinischer Linguist und Klinische Linguistin/ Sprechwissenschaftler und Sprechwissenschaftlerin/ Phonetiker und Phonetikerin
SP15	Masseur/Medizinischer Bademeister und Masseurin/Medizinische Bademeisterin
SP43	Medizinisch-technischer Assistent und Medizinisch-technische Assistentin/Funktionspersonal
SP21	Physiotherapeut und Physiotherapeutin
SP28	Wundmanager und Wundmanagerin/ Wundberater und Wundberaterin/ Wundexperte und Wundexpertin/ Wundbeauftragter und Wundbeauftragte

## B-[3] Fachabteilung Kardiologie

### B-[3].1 Name der Organisationseinheit/Fachabteilung

<b>Fachabteilung:</b>	Kardiologie
<b>Art der Abteilung:</b>	Hauptabteilung
<b>Fachabteilungsschlüssel:</b>	0300
<b>Hausanschrift:</b>	Bremervörder Strasse 111 21682 Stade
<b>Telefon:</b>	04141 / 97 – 1451
<b>Fax:</b>	04141 / 97 – 1452
<b>Internet:</b>	<a href="http://www.elbekliniken.de">www.elbekliniken.de</a>

<b>Chefarzt:</b>	
Dr. med. Günter Lockert	
Telefon: 04141 / 97 – 1451	
E – Mail: <a href="mailto:Guenter.Lockert@elbekliniken.de">Guenter.Lockert@elbekliniken.de</a>	

<b>Sekretariat</b>
Frau Truscheit, Frau Plotzke
Telefon: 04141 / 97 – 1453
Fax: 04141 / 97 – 1452

## Wir über uns

Die Klinik für Innere Medizin, Kardiologie und Intensivmedizin verfügt über zwei Bettenstationen mit insgesamt 47 Betten und über eine internistische Intensivstation mit 8 Betten.

Das Ärzteteam besteht neben dem Chefarzt aus den Oberärzten Dr. Kröncke (Facharzt für Innere Medizin) und Dr. Mißler (Facharzt für Innere Medizin und Kardiologie) und 3 Fachärzten für Innere Medizin.

Im Jahr werden über 3.000 Patienten bei einer durchschnittlichen stationären Verweildauer von 6,0 Tagen versorgt.

Ein wesentlicher Schwerpunkt der hiesigen Kardiologie liegt in der invasiven Diagnostik aller Herzerkrankungen und in der Erkennung und Behandlung von Herzrhythmusstörungen. Dieses erfolgt sowohl medikamentös als auch elektrisch. Jährlich werden ca. 100 Schrittmachersysteme implantiert. Daneben werden Erkrankungen der Lunge und Niere, einschließlich der Dialyse behandelt.

Auf der Intensivstation werden vordergründig schwere Herzerkrankungen sowie alle anderen lebensbedrohlichen Erkrankungen der Inneren Medizin behandelt. In Zusammenarbeit mit der Neurologischen Klinik werden auch die vital bedrohten Patienten dieses Fachgebietes mitbetreut. Die ärztliche Versorgung erfolgt in einem 24-stündigen Schichtdienst über 7 Tage in der Woche. Mit Hilfe einer modernen Monitoranlage einschließlich Rhythmusüberwachung und -analyse werden alle Störungen der lebenswichtigen Funktionen sofort erfasst. Für die Beatmung stehen die neuesten Beatmungsgeräte zur Verfügung.

## Die Funktionsbereiche

### EKG-Labor

Hier werden für das gesamte Klinikum die Elektrokardiographischen Untersuchungen durchgeführt, wie:

- Oberflächen - EKG
- Intrakardiales EKG
- Belastungs - EKG
- Langzeit - EKG
- Langzeit - RR

### Ultraschall-Labor

Hier werden die verschiedensten Ultraschalluntersuchungen durchgeführt:

- Transthorakale Echokardiographie
- Transoesophagiale Echokardiographie
- Farbdoppler-Echokardiographie
- Gefäß-Doppler-Untersuchungen der peripheren und hirnzuführenden Gefäße

### Lungenfunktions-Labor

Für die Untersuchung der Lunge stehen ein Bodyplethysmograph, ein Blutgasanalysegerät und mehrere Bronchoskope zur Verfügung. Es werden hier sonographische Untersuchungen der Lunge einschließlich der verschiedensten Punktionstechniken durchgeführt.

### Linksherzkathermeßplatz

Der Linksherzkathermeßplatz wird in Kooperation mit drei kardiologischen Praxen genutzt. Hier wird die gesamte invasive Diagnostik des Herzens durchgeführt.

### Dialyse

Diese Abteilung ist mit vier modernen Dialysegeräten ausgestattet. Es kommen alle gängigen Nierenersatzverfahren für Patienten des gesamten Klinikums zum Einsatz.

## B-[3].2 Versorgungsschwerpunkte

Nr.	Versorgungsschwerpunkte im Bereich Kardiologie
VI01	Diagnostik und Therapie von ischämischen Herzkrankheiten
VI03	Diagnostik und Therapie von sonstigen Formen der Herzkrankheit
VI02	Diagnostik und Therapie der pulmonalen Herzkrankheit und von Krankheiten des Lungenkreislaufes
VI04	Diagnostik und Therapie von Krankheiten der Arterien, Arteriolen und Kapillaren
VI15	Diagnostik und Therapie von Erkrankungen der Atemwege und der Lunge
VI16	Diagnostik und Therapie von Krankheiten der Pleura
VI08	Diagnostik und Therapie von Nierenerkrankungen
VI20	Intensivmedizin
VI07	Diagnostik und Therapie der Hypertonie (Hochdruckkrankheit)
VI02	Diagnostik und Therapie der pulmonalen Herzkrankheit und von Krankheiten des Lungenkreislaufes
VI27	Spezialsprechstunde

## B-[3].3 Medizinisch-pflegerische Leistungsangebote

- trifft nicht zu / entfällt



## B-[3].4 Nicht-medizinische Serviceangebote

Nr.	Serviceangebot:
SA02	Ein-Bett-Zimmer
SA03	Ein-Bett-Zimmer mit eigener Nasszelle
SA13	Elektrisch verstellbare Betten
SA14	Fernsehgerät am Bett/im Zimmer
SA20	Frei wählbare Essenszusammenstellung (Komponentenwahl)
SA21	Kostenlose Getränkebereitstellung
SA17	Rundfunkempfang am Bett
SA54	Tageszeitungsangebot
SA18	Telefon
SA10	Zwei-Bett-Zimmer
SA11	Zwei-Bett-Zimmer mit eigener Nasszelle

## B-[3].5 Fallzahlen der Organisationseinheit / Fachabteilung

### Vollstationäre Fallzahl:

➤ 3130

## B-[3].6 Diagnosen nach ICD

### B-[3].6.1 Hauptdiagnosen nach ICD

Rang	ICD-10- Ziffer* (3-stellig):	Fallzahl:	Umgangssprachliche Bezeichnung:
1	I50	425	Herzschwäche
2	I20	331	Anfallsartige Enge und Schmerzen in der Brust - Angina pectoris
3	I21	329	Akuter Herzinfarkt
4	I48	304	Herzrhythmusstörung, ausgehend von den Vorhöfen des Herzens
5	I10	216	Bluthochdruck ohne bekannte Ursache
6	J18	179	Lungenentzündung, Krankheitserreger vom Arzt nicht näher bezeichnet
7	J44	122	Sonstige anhaltende Lungenkrankheit mit Verengung der Atemwege
8	R07	115	Hals- bzw. Brustschmerzen
9	R55	78	Ohnmachtsanfall bzw. Kollaps
10	I95	74	Niedriger Blutdruck

\* Hauptdiagnose gemäß der jeweils geltenden Fassung der Deutschen Kodier Richtlinien

## B-[3].7 Prozeduren nach OPS

### B-[3].7.1 Durchgeführte Prozeduren nach OPS

Rang	OPS-301 Ziffer (4-stellig):	Anzahl:	Umgangssprachliche Bezeichnung:
1	8-837	864	Behandlung am Herzen bzw. den Herzkranzgefäßen mit Zugang über einen Schlauch (Katheter)
2	8-930	794	Intensivmedizinische Überwachung von Atmung, Herz und Kreislauf ohne Messung des Drucks in der Lungenschlagader und im rechten Vorhof des Herzens
3	1-275	759	Untersuchung der linken Herzhälfte mit einem über die Schlagader ins Herz gelegten Schlauch (Katheter)
4	8-980	557	Behandlung auf der Intensivstation (Basisprozedur)
5	8-854	176	Verfahren zur Blutwäsche außerhalb des Körpers mit Entfernen der Giftstoffe über ein Konzentrationsgefälle - Dialyse
6	1-632	134	Untersuchung der Speiseröhre, des Magens und des Zwölffingerdarms durch eine Spiegelung
7	8-640	99	Behandlung von Herzrhythmusstörungen mit Stromstößen - Defibrillation
8	1-207	81	Messung der Gehirnströme - EEG
9	8-83b	77	Zusatzinformationen zu Materialien
10	8-701	76	Einführung eines Schlauches in die Luftröhre zur Beatmung - Intubation

### B-[3].8 Ambulante Behandlungsmöglichkeiten

Nr:	Art der Ambulanz:	Bezeichnung der Ambulanz:	Nr. / Leistung:
AM04	Ermächtigungsambulanz nach § 116 SGB V		<ul style="list-style-type: none"><li>• Diagnostik und Therapie der Hypertonie (Hochdruckkrankheit) (VI07)</li><li>• Diagnostik und Therapie der pulmonalen Herzkrankheit und von Krankheiten des Lungenkreislaufes (VI02)</li><li>• Diagnostik und Therapie von Herzrhythmusstörungen (VI31)</li><li>• Diagnostik und Therapie von ischämischen Herzkrankheiten (VI01)</li><li>• Diagnostik und Therapie von sonstigen Formen der Herzkrankheit (VI03)</li><li>• Elektrophysiologie (VI34)</li></ul>
AM08	Notfallambulanz (24h)		
AM07	Privatambulanz		
AM11	Vor- und nachstationäre Leistungen nach § 115a SGB V		

### B-[3].9 Ambulante Operationen nach § 115b SGB V

- trifft nicht zu / entfällt

### B-[3].10 Zulassung zum Durchgangs-Arztverfahren der Berufsgenossenschaft

- nicht vorhanden

## B-[3].11 Apparative Ausstattung

Nr.	Vorhandene Geräte:	Umgangssprachliche Bezeichnung:	24h:
AA58	24h-Blutdruck-Messung		Ja
AA59	24h-EKG-Messung		Ja
AA34	AICD- Implantation/Kontrolle/ Programmiersystem	Einpflanzbarer Herzrhythmusdefibrillator	Ja
AA38	Beatmungsgeräte/ CPAP-Geräte	Maskenbeatmungsgerät mit dauerhaft positivem Beatmungsdruck	Ja
AA03	Belastungs-EKG/ Fraometrie	Belastungstest mit Herzstrommessung	Ja
AA05	Bodyplethysmographie	Umfangreiches Lungenfunktionstestsystem	Ja
AA40	Defibrillator	Gerät zur Behandlung von lebensbedrohlichen Herzrhythmusstörungen	Ja
AA44	Elektrophysiologischer Messplatz zur Diagnostik von Herzrhythmusstörungen		Ja
AA13	Geräte der invasiven Kardiologie (z.B. Herzkatheterlabor, Ablationsgenerator, Kardioversionsgerät, Herzschrittmacherlabor)	Behandlungen mittels Herzkatheter	Ja
AA14	Geräte für Nierenersatzverfahren (Hämofiltration, Dialyse, Peritonealdialyse)		Ja
AA15	Geräte zur Lungenersatztherapie/ -unterstützung (z.B. ECMO/ECLA)		Ja
AA48	Gerät zur intraaortalen Ballongegenpulsation (IABP)	Mechanisches Gerät zur Unterstützung der Pumpleistung des Herzens	Ja
AA20	Laser		Ja
AA29	Sonographiegerät/ Dopplersonographie- gerät	Ultraschallgerät/mit Nutzung des Dopplereffekts/farbkodierter Ultraschall	Ja
AA31	Spirometrie/ Lungenfunktionsprüfung		Ja

## B-[3].12 Personelle Ausstattung

### B-[3].12.1 Ärzte und Ärztinnen:

	Anzahl
<b>Ärzte und Ärztinnen insgesamt (außer Belegärzte und Belegärztinnen)</b>	13,0 Vollkräfte
<b>davon Fachärzte und Fachärztinnen</b>	6,0 Vollkräfte
<b>Belegärzte und Belegärztinnen (nach § 121 SGB V)</b>	0,0 Personen

### Ärztliche Fachexpertise der Abteilung:

Nr.	Facharztbezeichnung:
AQ23	Innere Medizin

Nr.	Zusatzweiterbildung (fakultativ):
ZF15	Intensivmedizin
ZF22	Labordiagnostik

### B-[3].12.2 Pflegepersonal:

	Anzahl	Ausbildungsdauer
<b>Gesundheits- und Krankenpfleger und Gesundheits- und Krankenpflegerinnen</b>	39,9 Vollkräfte	3 Jahre
<b>Gesundheits- und Kinderkrankenpfleger und Gesundheits- und Kinderkrankenpflegerinn</b>	0,5 Vollkräfte	3 Jahre
<b>Altenpfleger und Altenpflegerinnen</b>	0 Vollkräfte	3 Jahre
<b>Pflegeassistenten und Pflegeassistentinnen</b>	0 Vollkräfte	2 Jahre
<b>Krankenpflegehelfer und Krankenpflegehelferinnen</b>	0 Vollkräfte	1 Jahr
<b>Pflegehelfer und Pflegehelferinnen</b>	0 Vollkräfte	ab 200 Std. Basiskurs
<b>Entbindungspfleger und Hebammen</b>	0 Personen	3 Jahre
<b>Operationstechnische Assistenten und Operationstechnische Assistentinnen</b>	0 Vollkräfte	3 Jahre

### Pflegerische Fachexpertise der Abteilung:

Nr.	Anerkannte Fachweiterbildung/ zusätzlicher akademischer Abschluss:	Kommentar / Erläuterung:
PQ03	Hygienefachkraft	
PQ04	Intensivpflege und Anästhesie	
PQ05	Leitung von Stationen oder Funktionseinheiten	
PQ07	Onkologische Pflege	in Kooperation mit Klinik Hancken.
PQ08	Operationsdienst	
PQ10	Psychiatrische Pflege	

Nr.	Zusatzqualifikation:
ZP01	Basale Stimulation
ZP02	Bobath
ZP03	Diabetes
ZP04	Endoskopie/Funktionsdiagnostik
ZP05	Entlassungsmanagement
ZP06	Ernährungsmanagement
ZP08	Kinästhetik
ZP09	Kontinenzberatung
ZP10	Mentor und Mentorin
ZP11	Notaufnahme
ZP12	Praxisanleitung
ZP13	Qualitätsmanagement
ZP14	Schmerzmanagement
ZP15	Stomapflege
ZP16	Wundmanagement

### B-[3].12.3 Spezielles therapeutisches Personal:

Für die Organisationseinheit/Fachabteilung  
steht folgendes spezielles therapeutisches Personal zur Verfügung:

Nr.	Spezielles therapeutisches Personal:
SP51	Apotheker und Apothekerin
SP32	Bobath-Therapeut und Bobath-Therapeutin für Erwachsene und/oder Kinder
SP35	Diabetologe und Diabetologin/ Diabetesassistent und Diabetesassistentin/ Diabetesberater und Diabetesberaterin/ Diabetesbeauftragter und Diabetesbeauftragte/ Wundassistent und Wundassistentin DDG/ Diabetesfachkraft Wundmanagement
SP04	Diätassistent und Diätassistentin
SP37	Fotograf und Fotografin
SP11	Kinästhetikbeauftragter und Kinästhetikbeauftragte
SP14	Logopäde und Logopädin/ Sprachheilpädagogin und Sprachheilpädagoge/ Klinischer Linguist und Klinische Linguistin/ Sprechwissenschaftler und Sprechwissenschaftlerin/ Phonetiker und Phonetikerin
SP15	Masseur/Medizinischer Bademeister und Masseurin/Medizinische Bademeisterin
SP43	Medizinisch-technischer Assistent und Medizinisch-technische Assistentin/Funktionspersonal
SP21	Physiotherapeut und Physiotherapeutin
SP27	Stomatherapeut und Stomatherapeutin
SP47	Urotherapeut und Urotherapeutin
SP28	Wundmanager und Wundmanagerin/ Wundberater und Wundberaterin/ Wundexperte und Wundexpertin/ Wundbeauftragter und Wundbeauftragte

## B-[4] Fachabteilung Pädiatrie

### B-[4].1 Name der Organisationseinheit/Fachabteilung

<b>Fachabteilung:</b>	Pädiatrie
<b>Art der Abteilung:</b>	Hauptabteilung
<b>Fachabteilungsschlüssel:</b>	1000
<b>Hausanschrift:</b>	Bremervörder Strasse 111 21682 Stade
<b>Telefon:</b>	04141 / 97 – 1320
<b>Fax:</b>	04141 / 97 – 1322
<b>E – Mail:</b>	<a href="mailto:Kinder-Jugendmedizin@elbekliniken.de">Kinder-Jugendmedizin@elbekliniken.de</a>
<b>Internet:</b>	<a href="http://www.elbekliniken.de">www.elbekliniken.de</a>

<b>Nr.</b>	<b>Fachabteilung:</b>
1200	Neonatologie

<b>Chefarzt:</b>	
Dr. med. Volker Berg	
Telefon: 04141 / 97 – 1320	
E – Mail: <a href="mailto:volker.berg@elbekliniken.de">volker.berg@elbekliniken.de</a>	

<b>Sekretariat</b>
Frau Wennrich, Frau Geyer
Telefon: 04141 / 97 – 1318
Fax: 04141 / 97 – 1322



## B-[4].2 Versorgungsschwerpunkte

Nr.	Versorgungsschwerpunkte im Bereich Pädiatrie
VK02	Betreuung von Patienten vor und nach Transplantation
VK21	Diagnostik und Therapie chromosomaler Anomalien (z.B. Ullrich- Turner-Syndrom, Klinefelter Syndrom, Prader-Willi-Syndrom, Marfan Syndrom)
VK22	Diagnostik und Therapie spezieller Krankheitsbilder Frühgeborener und reifer Neugeborener
VK08	Diagnostik und Therapie von (angeborenen) Erkrankungen der Atemwege und der Lunge
VK05	Diagnostik und Therapie von (angeborenen) Erkrankungen der endokrinen Drüsen (Schilddrüse, Nebenschilddrüse, Nebenniere, Diabetes)
VK07	Diagnostik und Therapie von (angeborenen) Erkrankungen der Leber, der Galle und des Pankreas
VK06	Diagnostik und Therapie von (angeborenen) Erkrankungen des Magen-Darmtraktes
VK03	Diagnostik und Therapie von (angeborenen) Gefäßerkrankungen
VK11	Diagnostik und Therapie von (angeborenen) hämatologischen Erkrankungen bei Kindern und Jugendlichen
VK01	Diagnostik und Therapie von (angeborenen) Herzerkrankungen
VK16	Diagnostik und Therapie von (angeborenen) neurologischen Erkrankungen
VK18	Diagnostik und Therapie von (angeborenen) neurometabolischen/ neurodegenerativen Erkrankungen
VK17	Diagnostik und Therapie von (angeborenen) neuromuskulären Erkrankungen
VK04	Diagnostik und Therapie von (angeborenen) pädiatrischen Nierenerkrankungen
VK09	Diagnostik und Therapie von (angeborenen) rheumatischen Erkrankungen
VK15	Diagnostik und Therapie von (angeborenen) Stoffwechselerkrankungen
VK13	Diagnostik und Therapie von Allergien
VK26	Diagnostik und Therapie von Entwicklungsstörungen im Säuglings-, Kleinkindes und Schulalter
VK27	Diagnostik und Therapie von psychosomatischen Störungen des Kindes
VK20	Diagnostik und Therapie von sonstigen angeborenen Fehlbildungen, angeborenen Störungen oder perinatal erworbenen Erkrankungen
VK19	Kindertraumatologie
VK12	Neonatologische/ pädiatrische Intensivmedizin
VK25	Neugeborenencreening (Hypothyreose, Adrenogenitales Syndrom)
VK28	Pädiatrische Psychologie
VK24	Perinatale Beratung Hochrisikoschwangerer im Perinatalzentrum gemeinsam mit Frauenärzten
VK29	Spezialsprechstunde
VK23	Versorgung von Mehrlingen

### B-[4].3 Medizinisch-pflegerische Leistungsangebote

Nr.	Medizinisch-pflegerisches Leistungsangebot:
MP54	Asthmaschulung

### B-[4].4 Nicht-medizinische Serviceangebote

Nr.	Serviceangebot:
SA02	Ein-Bett-Zimmer
SA03	Ein-Bett-Zimmer mit eigener Nasszelle
SA13	Elektrisch verstellbare Betten
SA14	Fernsehgerät am Bett/im Zimmer
SA20	Frei wählbare Essenszusammenstellung (Komponentenwahl)
SA21	Kostenlose Getränkebereitstellung
SA05	Mutter-Kind-Zimmer/Familienzimmer
SA17	Rundfunkempfang am Bett
SA18	Telefon
SA10	Zwei-Bett-Zimmer
SA11	Zwei-Bett-Zimmer mit eigener Nasszelle

### B-[4].5 Fallzahlen der Organisationseinheit / Fachabteilung

#### Vollstationäre Fallzahl:

- 2484

## B-[4].6 Diagnosen nach ICD

### B-[4].6.1 Hauptdiagnosen nach ICD

Rang	ICD-10- Ziffer* (3-stellig):	Fallzahl:	Umgangssprachliche Bezeichnung:
1	A09	209	Durchfallkrankheit bzw. Magen-Darm-Grippe, wahrscheinlich ausgelöst durch Bakterien, Viren oder andere Krankheitserreger
2	S06	183	Verletzung des Schädellinneren
3	A08	173	Durchfallkrankheit, ausgelöst durch Viren oder sonstige Krankheitserreger
4	J20	124	Akute Bronchitis
5	J18	103	Lungenentzündung, Krankheitserreger vom Arzt nicht näher bezeichnet
6	P07	101	Störung aufgrund kurzer Schwangerschaftsdauer oder niedrigem Geburtsgewicht
7	R10	84	Bauch- bzw. Beckenschmerzen
8	G40	80	Anfallsleiden - Epilepsie
9	E10	65	Zuckerkrankheit, die von Anfang an mit Insulin behandelt werden muss - Diabetes Typ-1
10	J06	65	Akute Entzündung an mehreren Stellen oder einer nicht angegebenen Stelle der oberen Atemwege

\* Hauptdiagnose gemäß der jeweils geltenden Fassung der Deutschen Kodierrichtlinien

## B-[4].7 Prozeduren nach OPS

### B-[4].7.1 Durchgeführte Prozeduren nach OPS

Rang	OPS-301 Ziffer (4-stellig):	Anzahl:	Umgangssprachliche Bezeichnung:
1	1-207	633	Messung der Gehirnströme - EEG
2	8-930	316	Intensivmedizinische Überwachung von Atmung, Herz und Kreislauf ohne Messung des Drucks in der Lungenschlagader und im rechten Vorhof des Herzens
3	1-208	268	Messung von Gehirnströmen, die durch gezielte Reize ausgelöst werden (evozierte Potentiale), Hörtest bei Neugeborenen
4	8-010	213	Gabe von Medikamenten bzw. Salzlösungen über die Gefäße bei Neugeborenen
5	9-262	171	Versorgung eines Neugeborenen nach der Geburt
6	8-560	90	Anwendung von natürlichem oder künstlichem Licht zu Heilzwecken - Lichttherapie
7	9-500	45	Patientenschulung
8	8-121	44	Darmspülung
9	1-902	42	Untersuchung der Wahrnehmung und des Verhaltens mithilfe standardisierter Tests
10	1-204	36	Untersuchung der Hirnwasserräume

## B-[4].8 Ambulante Behandlungsmöglichkeiten

Nr:	Art der Ambulanz:	Bezeichnung der Ambulanz:	Nr. / Leistung:
AM04	Ermächtigungsambulanz nach § 116 SGB V	Ambulanz Dr. Degenhardt	<ul style="list-style-type: none"><li>• Diagnostik und Therapie von (angeborenen) Erkrankungen der endokrinen Drüsen (Schilddrüse, Nebenschilddrüse, Nebenniere, Diabetes) (VK05)</li><li>• Diagnostik und Therapie von (angeborenen) Stoffwechselerkrankungen (VK15)</li><li>• Spezialsprechstunde (VK29)</li></ul>
AM04	Ermächtigungsambulanz nach § 116 SGB V	Ambulanz Dr. Robbers	<ul style="list-style-type: none"><li>• Diagnostik und Therapie spezieller Krankheitsbilder Frühgeborener und reifer Neugeborener (VK22)</li><li>• Spezialsprechstunde (VK29)</li></ul>

Nr:	Art der Ambulanz:	Bezeichnung der Ambulanz:	Nr. / Leistung:
AM04	Ermächtigungsambulanz nach § 116 SGB V		<ul style="list-style-type: none"> <li>• Diagnostik und Therapie spezieller Krankheitsbilder Frühgeborener und reifer Neugeborener (VK22)</li> <li>• Diagnostik und Therapie von (angeborenen) Erkrankungen der Atemwege und der Lunge (VK08)</li> <li>• Diagnostik und Therapie von (angeborenen) Erkrankungen der endokrinen Drüsen (Schilddrüse, Nebenschilddrüse, Nebenniere, Diabetes) (VK05)</li> <li>• Diagnostik und Therapie von (angeborenen) neurologischen Erkrankungen (VK16)</li> <li>• Diagnostik und Therapie von (angeborenen) neurometabolischen/neurodegenerativen Erkrankungen (VK18)</li> <li>• Diagnostik und Therapie von (angeborenen) neuromuskulären Erkrankungen (VK17)</li> <li>• Diagnostik und Therapie von (angeborenen) Stoffwechselerkrankungen (VK15)</li> <li>• Diagnostik und Therapie von Entwicklungsstörungen im Säuglings-, Kleinkindes- und Schulalter (VK26)</li> <li>• Diagnostik und Therapie von psychosomatischen Störungen des Kindes (VK27)</li> <li>• Diagnostik und Therapie von sonstigen angeborenen Fehlbildungen, angeborenen Störungen oder perinatal erworbenen Erkrankungen (VK20)</li> <li>• Neuropädiatrie (VK34)</li> <li>• Spezialsprechstunde (VK29)</li> </ul>
AM08	Notfallambulanz (24h)		
AM08	Notfallambulanz (24h)		
AM07	Privatambulanz		

## B-[4].9 Ambulante Operationen nach § 115b SGB V

- trifft nicht zu / entfällt

## B-[4].10 Zulassung zum Durchgangs-Arztverfahren der Berufsgenossenschaft

- nicht vorhanden

## B-[4].11 Apparative Ausstattung

Nr.	Vorhandene Geräte:	Umgangssprachliche Bezeichnung:	24h:
AA02	Audiometrie-Labor	Hörtestlabor	Ja
AA03	Belastungs-EKG/ Ergometrie	Belastungstest mit Herzstrommessung	Ja
AA04	Bewegungsanalysesystem		Ja
AA08	Computertomograph (CT)	Schichtbildverfahren im Querschnitt mittels Röntgenstrahlen	Ja
AA10	Elektroenzephalo-graphiegerät (EEG)	Hirnstrommessung	Ja
AA11	Elektromyographie (EMG)/ Gerät zur Bestimmung der Nervenleitgeschwindigkeit	Messung feinsten elektrischer Ströme im Muskel	Ja
AA12	Endoskop	Gerät zur Magen-Darm-Spiegelung	Ja
AA47	Inkubatoren Neonatologie	Geräte für Früh- und Neugeborene (Brutkasten)	Ja
AA20	Laser		Ja
AA22	Magnetresonanz-tomograph (MRT)	Schnittbildverfahren mittels starker Magnetfelder und elektromagnetischer Wechselfelder	Ja
AA27	Röntgengerät/ Durchleuchtungsgerät (z.B. C- Bogen)		Ja
AA29	Sonographiegerät/ Dopplersonographiegerät/ Duplexsonographiegerät	Ultraschallgerät/mit Nutzung des Dopplereffekts/farbkodierter Ultraschall	Ja
AA31	Spirometrie/ Lungenfunktionsprüfung		Ja
AA33	Uroflow/ Blasendruckmessung		Ja

## B-[4].12 Personelle Ausstattung

### B-[4].12.1 Ärzte und Ärztinnen:

	Anzahl
<b>Ärzte und Ärztinnen insgesamt (außer Belegärzte und Belegärztinnen)</b>	15,6 Vollkräfte
<b>davon Fachärzte und Fachärztinnen</b>	5,0 Vollkräfte
<b>Belegärzte und Belegärztinnen (nach § 121 SGB V)</b>	0,0 Personen

### Ärztliche Fachexpertise der Abteilung:

Nr.	Facharztbezeichnung:
AQ32	Kinder- und Jugendmedizin
AQ35	Kinder- und Jugendmedizin, SP Neonatologie
AQ36	Kinder- und Jugendmedizin, SP Neuropädiatrie

Nr.	Zusatzweiterbildung (fakultativ):
ZF15	Intensivmedizin
ZF16	Kinder-Endokrinologie und -Diabetologie

### B-[4].12.2 Pflegepersonal:

	Anzahl	Ausbildungsdauer
<b>Gesundheits- und Krankenpfleger und Gesundheits- und Krankenpflegerinnen</b>	0,9 Vollkräfte	3 Jahre
<b>Gesundheits- und Kinderkrankenpfleger und Gesundheits- und Kinderkrankenpflegerinnen</b>	37,2 Vollkräfte	3 Jahre
<b>Altenpfleger und Altenpflegerinnen</b>	0 Vollkräfte	3 Jahre
<b>Pflegeassistenten und Pflegeassistentinnen</b>	0 Vollkräfte	2 Jahre
<b>Krankenpflegehelfer und Krankenpflegehelferinnen</b>	0 Vollkräfte	1 Jahr
<b>Pflegehelfer und Pflegehelferinnen</b>	0 Vollkräfte	ab 200 Std. Basiskurs
<b>Entbindungspfleger und Hebammen</b>	0 Personen	3 Jahre
<b>Operationstechnische Assistenten und Operationstechnische Assistentinnen</b>	0 Vollkräfte	3 Jahre

## Pflegerische Fachexpertise der Abteilung:

Nr.	Anerkannte Fachweiterbildung/ zusätzlicher akademischer Abschluss:	Kommentar / Erläuterung:
PQ03	Hygienefachkraft	
PQ04	Intensivpflege und Anästhesie	
PQ05	Leitung von Stationen oder Funktionseinheiten	
PQ07	Onkologische Pflege	in Kooperation mit Klinik Hancken.
PQ08	Operationsdienst	
PQ09	Pädiatrische Intensivpflege	
PQ10	Psychiatrische Pflege	

Nr.	Zusatzqualifikation:
ZP01	Basale Stimulation
ZP02	Bobath
ZP03	Diabetes
ZP04	Endoskopie/Funktionsdiagnostik
ZP05	Entlassungsmanagement
ZP06	Ernährungsmanagement
ZP08	Kinästhetik
ZP09	Kontinenzberatung
ZP10	Mentor und Mentorin
ZP11	Notaufnahme
ZP12	Praxisanleitung
ZP13	Qualitätsmanagement
ZP14	Schmerzmanagement
ZP15	Stomapflege
ZP16	Wundmanagement



## B-[4].12.3 Spezielles therapeutisches Personal:

Für die Organisationseinheit/Fachabteilung  
steht folgendes spezielles therapeutisches Personal zur Verfügung:

Nr.	Spezielles therapeutisches Personal:
SP51	Apotheker und Apothekerin
SP52	Asthmaberater und Asthmaberaterin/ Asthmathérapeut und Asthmathérapeutin/ Asthmatrainer und Asthmatrainerin
SP32	Bobath-Therapeut und Bobath-Therapeutin für Erwachsene und/oder Kinder
SP35	Diabetologe und Diabetologin/ Diabetesassistent und Diabetesassistentin/ Diabetesberater und Diabetesberaterin/ Diabetesbeauftragter und Diabetesbeauftragte/ Wundassistent und Wundassistentin DDG/ Diabetesfachkraft Wundmanagement
SP04	Diätassistent und Diätassistentin
SP06	Erzieher und Erzieherin
SP37	Fotograf und Fotografin
SP11	Kinästhetikbeauftragter und Kinästhetikbeauftragte
SP54	Kinder- und Jugendlichenpsychotherapeut und Kinder- und Jugendlichenpsychotherapeutin
SP40	Kinderpfleger und Kinderpflegerin
SP14	Logopäde und Logopädin/ Sprachheilpädagogin und Sprachheilpädagogin/ Klinischer Linguist und Klinische Linguistin/ Sprechwissenschaftler und Sprechwissenschaftlerin/ Phonetiker und Phonetikerin
SP15	Masseur/Medizinischer Bademeister und Masseurin/Medizinische Bademeisterin
SP43	Medizinisch-technischer Assistent und Medizinisch-technische Assistentin/Funktionspersonal
SP21	Physiotherapeut und Physiotherapeutin
SP27	Stomatherapeut und Stomatherapeutin
SP47	Urotherapeut und Urotherapeutin
SP28	Wundmanager und Wundmanagerin/ Wundberater und Wundberaterin/ Wundexperte und Wundexpertin/ Wundbeauftragter und Wundbeauftragte

## B-[5] Fachabteilung Allgemeine Chirurgie

### B-[5].1 Name der Organisationseinheit/Fachabteilung

<b>Fachabteilung:</b>	Allgemein Chirurgie
<b>Art der Abteilung:</b>	Hauptabteilung
<b>Fachabteilungsschlüssel:</b>	1500
<b>Hausanschrift:</b>	Bremervörder Strasse 111 21682 Stade
<b>Telefon:</b>	04141 / 97 – 1201
<b>Fax:</b>	04141 / 97 – 1202
<b>Internet:</b>	<a href="http://www.elbekliniken.de">www.elbekliniken.de</a>

### Weitere Fachabteilungsschlüssel:

<b>Nr.</b>	<b>Fachabteilung:</b>
1518	Allgemeine Chirurgie/Schwerpunkt Gefäßchirurgie
1520	Allgemeine Chirurgie/Schwerpunkt Thoraxchirurgie
3757	Visceralchirurgie

<b>Chefarzt:</b>	
Prof. Dr. Benno Stinner	
Telefon: 04141 / 97 – 1201	
E – Mail: <a href="mailto:Benno.Stinner@elbekliniken.de">Benno.Stinner@elbekliniken.de</a>	

<b>Sekretariat</b>
Frau Spieck
Telefon: 04141 / 97 – 1201
Fax: 04141 / 97 – 1202

## Einleitungstext für den Qualitätsbericht

Die Klinik für Visceral-, Thorax-, Gefäßchirurgie und Proktologie dient der Schwerpunktversorgung der Patienten in dieser Region mit der Möglichkeit, alle wesentlichen chirurgischen Erkrankungen zu behandeln. Mit einem Team von 15 Ärztinnen und Ärzten sowie Pflegepersonal auf zwei Stationen und einer nach modernstem Standard ausgerüsteten operativen Intensivstation werden stationäre und auch ambulante Operationen durchgeführt.

Für einen ersten Kontakt und zur Vorbereitung der Operationen gibt es allgemeine und Spezialsprechstunden, unter anderem für Darmkrebserkrankungen, Koloproktologie, Gefäßchirurgie, minimal-invasive Chirurgie und ambulante Operationen.

Seit 2007 ist die Klinik Teil des Darmzentrums Elbe-Weser, einem Netzwerk aus niedergelassenen Kollegen, der Klinik Dr. Hancken mit Strahlentherapie, Onkologie und Radiologie sowie weiteren Behandlungspartnern.

Im gleichen Jahr hat sich die Klinik als Kompetenzzentrum für Koloproktologie der Deutschen Gesellschaft für Allgemein- und Visceralchirurgie zertifizieren lassen.

Im Bereich der Visceralchirurgie liegen besondere Schwerpunkte in der endokrinen Chirurgie (dabei handelt es sich um Eingriffe an Schilddrüse und Nebenschilddrüsen, die in enger Kooperation mit der Nuklearmedizin der Klinik Dr. Hancken in Diagnostik und Nachsorge erfolgen), in der Chirurgie des Oberbauches mit Magen, Bauchspeicheldrüse und Leber und besonders natürlich der kolorektalen Chirurgie mit anspruchsvollen Operationen am Dickdarm und Mastdarm sowie der Proktologie, die sich mit Erkrankungen des Enddarmes und Schließmuskelapparates befasst.

Ein weiterer Schwerpunkt im Rahmen der Visceralchirurgie ist die minimal-invasive Chirurgie, die bei Eingriffen im Bauch- und Brustraum eingesetzt wird.

Im Rahmen der Thoraxchirurgie werden Erkrankungen des Brustraumes und der Lunge behandelt. In den meisten Fällen lässt sich dieses durch eine Thorakoskopie durchführen.

Die Gefäßchirurgie behandelt verengte und verschlossene Schlagadern sowie auch Aussackungen der Schlagadern. In Zusammenarbeit mit der Neurologie und Radiologie werden Eingriffe an der Halsschlagader durchgeführt, möglichst zur Prophylaxe eines Schlaganfalles. Ein weiterer Arbeitsbereich ist die Behandlung von diabetischen Füßen mit einer speziellen Fußsprechstunde.

Die Behandlung von Krampfadern erfolgt in den meisten Fällen im Rahmen einer ambulanten Operation.

Die Klinik ist im Rahmen von wissenschaftlichen Studien an die Weiterentwicklung neuer Therapien eingebunden und hat sich im Rahmen des krankenhausweiten Qualitätsmanagements verpflichtet, die Therapie im Rahmen der wissenschaftlich begründeten Leitlinien durchzuführen. Dazu gehört insbesondere die interdisziplinäre Behandlung von Krebserkrankungen, die in einer wöchentlich stattfindenden Tumorkonferenz geplant wird.

Die Mitarbeiter der Klinik für Visceral-, Thorax- und Gefäßchirurgie fühlen sich im besonderen Maße verpflichtet, auf die Sorgen und Bedürfnisse unserer Patienten und ihrer Angehörigen einzugehen und jederzeit ihr Bestes zu geben nach dem Prinzip:

**Wir behandeln kranke Menschen!**

Sollten wir unseren Ansprüchen einmal nicht gerecht werden, sprechen Sie uns bitte darauf an, denn nur so können wir uns verbessern.

Vielen Dank, dass Sie uns Ihr Vertrauen schenken.

## B-[5].2 Versorgungsschwerpunkte

Nr.	Versorgungsschwerpunkte im Bereich Allgemeine Chirurgie
VC16	Aortenaneurysmachirurgie
VC19	Diagnostik und Therapie von venösen Erkrankungen (z.B. Thrombosen, Krampfadern) und Folgeerkrankungen (z.B. Ulcus cruris/ offenes Bein)
VC21	Endokrine Chirurgie
VC18	Konservative Behandlung von arteriellen Gefäßerkrankungen
VC23	Leber-, Gallen-, Pankreaschirurgie
VC22	Magen-Darm-Chirurgie
VC56	Minimal-invasive endoskopische Operationen
VC55	Minimal-invasive laparoskopische Operationen
VC17	Offen chirurgische und endovaskuläre Behandlung von Gefäßerkrankungen
VC62	Portimplantation
VC58	Spezialsprechstunde
VC15	Thorakoskopische Eingriffe
VC24	Tumorchirurgie

## B-[5].3 Medizinisch-pflegerische Leistungsangebote

➤ trifft nicht zu / entfällt

## B-[5].4 Nicht-medizinische Serviceangebote

Nr.	Serviceangebot:
SA02	Ein-Bett-Zimmer
SA03	Ein-Bett-Zimmer mit eigener Nasszelle
SA13	Elektrisch verstellbare Betten
SA14	Fernsehgerät am Bett/im Zimmer
SA20	Frei wählbare Essenszusammenstellung (Komponentenwahl)
SA21	Kostenlose Getränkebereitstellung
SA54	Tageszeitungsangebot
SA18	Telefon
SA10	Zwei-Bett-Zimmer
SA11	Zwei-Bett-Zimmer mit eigener Nasszelle

## B-[5].5 Fallzahlen der Organisationseinheit / Fachabteilung

### Vollstationäre Fallzahl:

➤ 2088

## B-[5].6 Diagnosen nach ICD

### B-[5].6.1 Hauptdiagnosen nach ICD

Rang	CD-10- Ziffer* (3-stellig):	Fallzahl:	Umgangssprachliche Bezeichnung:
1	K80	222	Gallensteinleiden
2	I70	186	Verkalkung der Schlagadern - Arteriosklerose
3	K40	153	Leistenbruch (Hernie)
4	K35	92	Akute Blinddarmentzündung
5	E04	83	Sonstige Form einer Schilddrüsenvergrößerung ohne Überfunktion der Schilddrüse
6	K56	77	Darmverschluss (Ileus) ohne Eingeweidebruch
7	K57	68	Krankheit des Dickdarms mit vielen kleinen Ausstülpungen der Schleimhaut - Divertikulose
8	C18	58	Dickdarmkrebs im Bereich des Grimmdarms (Kolon)
9	C20	57	Dickdarmkrebs im Bereich des Mastdarms - Rektumkrebs
10	E11	53	Zuckerkrankheit, die nicht zwingend mit Insulin behandelt werden muss - Diabetes Typ-2

\* Hauptdiagnose gemäß der jeweils geltenden Fassung der Deutschen Kodierrichtlinien

## B-[5].7 Prozeduren nach OPS

### B-[5].7.1 Durchgeführte Prozeduren nach OPS

Rang	OPS-301 Ziffer (4-stellig):	Anzahl:	Umgangssprachliche Bezeichnung:
1	5-511	254	Operative Entfernung der Gallenblase
2	5-381	187	Operative Entfernung eines Blutgerinnsels einschließlich der angrenzenden Innenwand einer Schlagader
3	5-572	173	Operatives Anlegen einer Verbindung zwischen Harnblase und Bauchhaut zur künstlichen Harnableitung
4	5-530	157	Operativer Verschluss eines Leistenbruchs (Hernie)
5	5-893	145	Operative Entfernung von abgestorbenem Gewebe im Bereich einer Wunde bzw. von erkranktem Gewebe an Haut oder Unterhaut
6	5-455	136	Operative Entfernung von Teilen des Dickdarms
7	5-469	127	Sonstige Operation am Darm
8	5-069	123	Sonstige Operation an Schilddrüse bzw. Nebenschilddrüsen
9	5-470	96	Operative Entfernung des Blinddarms
10	5-380	92	Computertomographie (CT) des Beckens mit Kontrastmittel

### B-[5].8 Ambulante Behandlungsmöglichkeiten

Nr:	Art der Ambulanz:	Bezeichnung der Ambulanz:	Nr. / Leistung:
AM04	Ermächtigungsambulanz nach § 116 SGB V	Ambulanz Dr. Nölcke	<ul style="list-style-type: none"> <li>• Minimalinvasive laparoskopische Operationen (VC55)</li> <li>• Spezialsprechstunde (VC58)</li> </ul>
AM04	Ermächtigungsambulanz nach § 116 SGB V	Ambulanz Prof. Dr. Stinner	<ul style="list-style-type: none"> <li>• Magen-Darm-Chirurgie (VC22)</li> <li>• Minimalinvasive laparoskopische Operationen (VC55)</li> <li>• Portimplantation (VC62)</li> <li>• Spezialsprechstunde (VC58)</li> </ul>
AM08	Notfallambulanz (24h)		
AM07	Privatambulanz		
AM11	Vor- und nachstationäre Leistungen nach § 115a SGB V		

## B-[5].9 Ambulante Operationen nach § 115b SGB V

Rang	OPS-Ziffer (4-stellig):	Anzahl:	Umgangssprachliche Bezeichnung:
1	5-399	190	Sonstige Operation an Blutgefäßen
2	5-530	144	Operativer Verschluss eines Leistenbruchs
3	5-534	45	Operativer Verschluss eines Nabelbruchs
4	5-897	30	Operative Sanierung einer Steißbeinfistel (Sinus pilonidalis)
5	1-502	19	Entnahme einer Gewebeprobe (Biopsie) aus Muskeln bzw. Weichteilen durch operativen Einschnitt
6	5-490	16	Operative(r) Einschnitt oder Entfernung von Gewebe im Bereich des After
7	5-492	14	Operative Entfernung oder Zerstörung von erkranktem Gewebe im Bereich des Darmausganges
8	5-491	9	Operative Behandlung von röhrenartigen Gängen im Bereich des Darmausganges (Analfisteln)
9	5-385	8	Operatives Verfahren zur Entfernung von Krampfadern aus dem Bein
10	5-536	8	Operativer Verschluss eines Narbenbruchs (Hernie)

## B-[5].10 Zulassung zum Durchgangs-Arztverfahren der Berufsgenossenschaft

- nicht vorhanden

## B-[5].11 Apparative Ausstattung

Nr.	Vorhandene Geräte:	Umgangssprachliche Bezeichnung:	24h:	Kommentar / Erläuterung:
AA01	Angiographiegerät	Gerät zur Gefäßdarstellung	Ja	Kooperation im Hause
AA08	Computertomograph (CT)	Schichtbildverfahren im Querschnitt mittels Röntgenstrahlen	Ja	Kooperation im Hause
AA16	Geräte zur Strahlentherapie			Kooperation Klinik Dr. Hancken
AA53	Laparoskop	Bauchhöhlenspiegelungsgerät	Ja	
AA22	Magnetresonanztomograph (MRT)	Schnittbildverfahren mittels starker Magnetfelder und elektromagnetischer Wechselfelder	Nein	Kooperation Klinik Dr. Hancken
AA55	MIC-Einheit (Minimalinvasive Chirurgie)	Minimal in den Körper eindringende, also gewebeschonende Chirurgie		
AA27	Röntgengerät/ Durchleuchtungsgerät (z.B. C- Bogen)		Ja	
AA29	Sonographiegerät/ Dopplersonographiegerät	Ultraschallgerät/mit Nutzung des Dopplereffekts/ farbkodierter Ultraschall	Ja	
AA32	Szintigraphiescanner/ Gammakamera (Szintillationskamera)	Nuklearmedizinisches Verfahren zur Entdeckung bestimmter, zuvor markierter Gewebe, z. B. Lymphknoten		Kooperation Klinik Dr. Hancken

## B-[5].12 Personelle Ausstattung

### B-[5].12.1 Ärzte und Ärztinnen:

	Anzahl
<b>Ärzte und Ärztinnen insgesamt (außer Belegärzte und Belegärztinnen)</b>	14,8 Vollkräfte
<b>davon Fachärzte und Fachärztinnen</b>	7,7 Vollkräfte
<b>Belegärzte und Belegärztinnen (nach § 121 SGB V)</b>	0,0 Personen



### Ärztliche Fachexpertise der Abteilung:

Nr.	Facharztbezeichnung:
AQ06	Allgemeine Chirurgie
AQ07	Gefäßchirurgie
AQ13	Viszeralchirurgie

Nr.	Zusatzweiterbildung (fakultativ):
ZF34	Proktologie

### B-[5].12.2 Pflegepersonal:

	Anzahl	Ausbildungsdauer
<b>Gesundheits- und Krankenpfleger und Gesundheits- und Krankenpflegerinnen</b>	19,4 Vollkräfte	3 Jahre
<b>Gesundheits- und Kinderkrankenpfleger und Gesundheits- und Kinderkrankenpflegerinnen</b>	0,9 Vollkräfte	3 Jahre
<b>Altenpfleger und Altenpflegerinnen</b>	1,0 Vollkräfte	3 Jahre
<b>Pflegeassistenten und Pflegeassistentinnen</b>	0 Vollkräfte	2 Jahre
<b>Krankenpflegehelfer und Krankenpflegehelferinnen</b>	1,0 Vollkräfte	1 Jahr
<b>Pflegehelfer und Pflegehelferinnen</b>	0 Vollkräfte	ab 200 Std. Basiskurs
<b>Entbindungspfleger und Hebammen</b>	0 Personen	3 Jahre
<b>Operationstechnische Assistenten und Operationstechnische Assistentinnen</b>	0 Vollkräfte	3 Jahre

**Pflegerische Fachexpertise der Abteilung:**

Nr.	Anerkannte Fachweiterbildung/ zusätzlicher akademischer Abschluss:	Kommentar / Erläuterung:
PQ03	Hygienefachkraft	
PQ04	Intensivpflege und Anästhesie	
PQ05	Leitung von Stationen oder Funktionseinheiten	
PQ07	Onkologische Pflege	in Kooperation mit Klinik Hancken.
PQ08	Operationsdienst	
PQ10	Psychiatrische Pflege	

Nr.	Zusatzqualifikation:
ZP01	Basale Stimulation
ZP02	Bobath
ZP03	Diabetes
ZP04	Endoskopie/Funktionsdiagnostik
ZP05	Entlassungsmanagement
ZP06	Ernährungsmanagement
ZP08	Kinästhetik
ZP09	Kontinenzberatung
ZP10	Mentor und Mentorin
ZP11	Notaufnahme
ZP12	Praxisanleitung
ZP13	Qualitätsmanagement
ZP14	Schmerzmanagement
ZP15	Stomapflege
ZP16	Wundmanagement

## B-[5].12.3 Spezielles therapeutisches Personal:

Für die Organisationseinheit/Fachabteilung  
steht folgendes spezielles therapeutisches Personal zur Verfügung:

Nr.	Spezielles therapeutisches Personal:
SP51	Apotheker und Apothekerin
SP02	Arzthelfer und Arzthelferin
SP32	Bobath-Therapeut und Bobath-Therapeutin für Erwachsene und/oder Kinder
SP35	Diabetologe und Diabetologin/ Diabetesassistent und Diabetesassistentin/ Diabetesberater und Diabetesberaterin/ Diabetesbeauftragter und Diabetesbeauftragte/ Wundassistent und Wundassistentin DDG/ Diabetesfachkraft Wundmanagement
SP04	Diätassistent und Diätassistentin
SP37	Fotograf und Fotografin
SP11	Kinästhetikbeauftragter und Kinästhetikbeauftragte
SP14	Logopäde und Logopädin/ Sprachheilpädagogin und Sprachheilpädagoge/ Klinischer Linguist und Klinische Linguistin/ Sprechwissenschaftler und Sprechwissenschaftlerin Phonetiker und Phonetikerin
SP15	Masseur/Medizinischer Bademeister und Masseurin/Medizinische Bademeisterin
SP43	Medizinisch-technischer Assistent und Medizinisch-technische Assistentin/Funktionspersonal
SP21	Physiotherapeut und Physiotherapeutin
SP27	Stomatherapeut und Stomatherapeutin
SP47	Urotherapeut und Urotherapeutin
SP28	Wundmanager und Wundmanagerin/ Wundberater und Wundberaterin/ Wundexperte und Wundexpertin/ Wundbeauftragter und Wundbeauftragte

## B-[6] Fachabteilung Unfallchirurgie

### B-[6].1 Name der Organisationseinheit/Fachabteilung

<b>Fachabteilung:</b>	Unfallchirurgie
<b>Art der Abteilung:</b>	Hauptabteilung
<b>Fachabteilungsschlüssel:</b>	1600
<b>Hausanschrift:</b>	Bremervörder Strasse 111 21682 Stade
<b>Telefon:</b>	04141 / 97 – 1211
<b>Fax:</b>	04141 / 97 – 1212
<b>E- Mail</b>	<a href="mailto:unfallchirurgie-orthopaedie@elbcliniken.de">unfallchirurgie-orthopaedie@elbcliniken.de</a>
<b>Internet:</b>	<a href="http://www.elbcliniken.de">www.elbcliniken.de</a>

### Weitere Fachabteilungsschlüssel:

<b>Nr.</b>	<b>Fachabteilung:</b>
1900	Plastische Chirurgie
2300	Orthopädie

<b>Chefarzt:</b>	
Dr. med. Jörg Franke	
Telefon: 04141 / 97 - 1211	
E – Mail: <a href="mailto:Joerg.Franke@elbcliniken.de">Joerg.Franke@elbcliniken.de</a>	

<b>Sekretariat</b>
Frau Melzen
Telefon: 04141 / 97 - 1211
Fax: 04141 / 97 – 1212

## Wir über uns

Die Klinik für Unfallchirurgie und Orthopädie versorgt als Schwerpunktabteilung die Unfallverletzten der Region und bietet zudem das gesamte Spektrum an elektiven orthopädischen Operationen an. In der Klinik arbeiten 15 Ärzte. Zur Versorgung der Patienten stehen auf zwei Stationen 70 Betten zur Verfügung. Rund 2.100 Patienten werden pro Jahr stationär behandelt. Die angegliederte Notfallambulanz versorgt über 8.000 Patienten im Jahr. Eine unfallchirurgisch-orthopädische Sprechstunde und eine D-Arzt-Praxis sind in die Klinik integriert. Gemeinsam mit der Klinik für Anästhesie und Operative Intensivmedizin und der Klinik für Viszeral-, Thorax- und Gefäßchirurgie besteht die volle Berechtigung für die Basisweiterbildung und für die Facharztweiterbildung Orthopädie und Unfallchirurgie. Die Klinik verfügt über die berufsgenossenschaftliche § 6-Zulassung.

Der Schwerpunktabteilung sind zwei modern eingerichtete Operationssäle der Kategorie I zugeordnet. Eine leistungsfähige Operative Intensivstation garantiert eine optimale Betreuung der Patienten nach der primären Versorgung. Die enge Zusammenarbeit mit den anderen 10 medizinischen Disziplinen des Hauses bildet eine Infrastruktur mit einem hohen Sicherheitsstandard auch für Risikopatienten.

### Schwerpunkte der Klinik sind:

#### Unfallchirurgie

Ein eingespieltes Team von Unfallchirurgen steht 'rund um die Uhr' für die Versorgung verletzter Personen zur Verfügung. Über die Zusammenarbeit mit der Klinik Dr. Hancken bedienen wir uns dabei hochmoderner Diagnostik, z. B. der Spiralcomputertomographie, der MRT u.v.m., so dass das Ausmaß der Verletzung schnellstmöglich festgestellt und der Verletzte zügig einer notwendigen Therapie zugeführt werden kann. Verletzungen aller Schweregrade einschließlich Verletzungen des Beckens und der Wirbelsäule werden versorgt. In der Diagnostik und Behandlung besteht eine enge Verzahnung mit den anderen Kliniken des Hauses, so dass auch simultane Versorgungen verschiedener Fachbereiche gleichzeitig oder nachfolgend durchgeführt werden können. So erfolgt die Behandlung verletzter Kinder in enger Zusammenarbeit mit der Kinderklinik des Hauses. Eine Abteilung für Physikalische Therapie ist in die Unfallchirurgie integriert.

#### Endoprothetik

Unter Endoprothetik versteht man das Einsetzen künstlicher Gelenke. Wir führen solche Eingriffe in großer Zahl an der Hüfte, dem Knie und der Schulter durch. Es kommen dabei sowohl Techniken mit Verwendung von Knochenzement als auch zementfreie Techniken zur Anwendung. Ebenso werden Prothesenwechsel durchgeführt; bei diesen Eingriffen müssen dann oftmals Spezialprothesen eingesetzt werden. Gelenkerhaltende Operationen des Bewegungsapparates (Umstellungsosteotomien etc.) gehören ebenso zum operativen Spektrum der Klinik. Zur Vermeidung von Fremdblutgaben bei der Versorgung mit Hüftendoprothesen bzw. vor Wechseloperationen bieten wir dem Patienten die Eigenblutspende an.

## **Arthroskopische Chirurgie**

Hierunter versteht man die „Schlüsselloch-Chirurgie“ an den Gelenken des Körpers. In unserer Klinik können alle großen Gelenke, wie beispielsweise das Knie- und das Schultergelenk, arthroskopisch untersucht und operiert werden. Für die Eingriffe steht ein modernes Instrumentarium zur Verfügung, das Personal ist entsprechend geschult und geübt. Arthroskopische Operationen sind für die Patienten weniger belastend und die Komplikationsraten sind geringer. Leider lassen sich jedoch nicht alle Erkrankungen und Verletzungen der Gelenke arthroskopisch operieren.

## **Hand- und Plastische Chirurgie**

Es werden neben akuten Handverletzungen mit Gefäß-, Nerven- und Sehnenbeteiligung auch alle chronischen Erkrankungen, wie Nerveneinengungen, Kontrakturen der Finger und Arthrosen an den Gelenken der Hand in großer Zahl operativ versorgt. Die Plastische Chirurgie beseitigt funktionelle und kosmetisch störende Veränderungen des Bewegungsapparates bzw. baut bestehende Defekte wieder auf.

## **Schulterchirurgie**

Diese hat in unserer Klinik eine zunehmende Bedeutung erlangt. Alle Arten von chronischen und akuten Erkrankungen der Schulter, wie gewohnheitsmäßige Verrenkungen, Schmerzsyndrome und Arthrosen werden in großer Zahl operativ behandelt. Das therapeutische Spektrum reicht von geschlossenen, arthroskopischen Verfahren bis hin zum vollständigen prothetischen Schultergelenkersatz.

## B-[6].2 Versorgungsschwerpunkte

Nr.	Versorgungsschwerpunkte im Bereich Unfallchirurgie
VC27	Bandrekonstruktionen/Plastiken
VC29	Behandlung von Dekubitalgeschwüren
VO01	Diagnostik und Therapie von Arthropathien
VO03	Diagnostik und Therapie von Deformitäten der Wirbelsäule und des Rückens
VC31	Diagnostik und Therapie von Knochenentzündungen
VO07	Diagnostik und Therapie von Krankheiten der Synovialis und der Sehnen
VO09	Diagnostik und Therapie von Osteopathien und Chondropathien
VO05	Diagnostik und Therapie von sonstigen Krankheiten der Wirbelsäule und des Rückens
VO10	Diagnostik und Therapie von sonstigen Krankheiten des Muskel- Skelett-Systems und des Bindegewebes
VO08	Diagnostik und Therapie von sonstigen Krankheiten des Weichteilgewebes
VO04	Diagnostik und Therapie von Spondylopathien
VO02	Diagnostik und Therapie von Systemkrankheiten des Bindegewebes
VO11	Diagnostik und Therapie von Tumoren der Haltungs- und Bewegungsorgane
VC39	Diagnostik und Therapie von Verletzungen der Hüfte und des Oberschenkels
VC41	Diagnostik und Therapie von Verletzungen der Knöchelregion und des Fußes
VC35	Diagnostik und Therapie von Verletzungen der Lumbosakralgegend, der Lendenwirbelsäule und des Beckens
VC36	Diagnostik und Therapie von Verletzungen der Schulter und des Oberarmes
VC37	Diagnostik und Therapie von Verletzungen des Ellenbogens und des Unterarmes
VC33	Diagnostik und Therapie von Verletzungen des Halses
VC38	Diagnostik und Therapie von Verletzungen des Handgelenkes und der Hand
VC40	Diagnostik und Therapie von Verletzungen des Knies und des Unterschenkels
VC32	Diagnostik und Therapie von Verletzungen des Kopfes
VC34	Diagnostik und Therapie von Verletzungen des Thorax
VC28	Gelenkersatzverfahren/Endoprothetik
VO12	Kinderorthopädie
VC26	Metall-/Fremdkörperentfernungen
VC30	Septische Knochenchirurgie
VO13	Spezialsprechstunde

### B-[6].3 Medizinisch-pflegerische Leistungsangebote

- trifft nicht zu / entfällt

### B-[6].4 Nicht-medizinische Serviceangebote

Nr.	Serviceangebot:
SA02	Ein-Bett-Zimmer
SA03	Ein-Bett-Zimmer mit eigener Nasszelle
SA13	Elektrisch verstellbare Betten
SA14	Fernsehgerät am Bett/im Zimmer
SA20	Frei wählbare Essenszusammenstellung (Komponentenwahl)
SA21	Kostenlose Getränkebereitstellung
SA17	Rundfunkempfang am Bett
SA54	Tageszeitungsangebot
SA18	Telefon
SA10	Zwei-Bett-Zimmer
SA11	Zwei-Bett-Zimmer mit eigener Nasszelle

### B-[6].5 Fallzahlen der Organisationseinheit / Fachabteilung

#### Vollstationäre Fallzahl:

- 3156



## B-[6].6 Diagnosen nach ICD

### B-[6].6.1 Hauptdiagnosen nach ICD

Rang	ICD-10- Ziffer* (3-stellig):	Fallzahl:	Umgangssprachliche Bezeichnung:
1	M75	286	Schulterverletzung
2	S06	222	Verletzung des Schädelinneren
3	S72	216	Knochenbruch des Oberschenkels
4	S82	216	Knochenbruch des Unterschenkels, einschließlich des oberen Sprunggelenkes
5	S52	186	Knochenbruch des Unterarmes
6	M16	176	Gelenkverschleiß (Arthrose) des Hüftgelenkes
7	S42	164	Knochenbruch im Bereich der Schulter bzw. des Oberarms
8	M17	163	Gelenkverschleiß (Arthrose) des Kniegelenkes
9	T84	129	Komplikationen durch künstliche Gelenke, Metallteile oder durch Verpflanzung von Gewebe in Knochen, Sehnen, Muskeln bzw. Gelenken
10	S32	101	Knochenbruch der Lendenwirbelsäule bzw. des Beckens

\* Hauptdiagnose gemäß der jeweils geltenden Fassung der Deutschen Kodierrichtlinien

## B-[6].7 Prozeduren nach OPS

### B-[6].7.1 Durchgeführte Prozeduren nach OPS

Rang	OPS-301 Ziffer (4-stellig):	Anzahl:	Umgangssprachliche Bezeichnung:
1	1-697	353	Untersuchung eines Gelenks durch eine Spiegelung
2	5-805	342	Operativer, wiederherstellender Eingriff an Sehnen bzw. Bändern des Schultergelenks
3	5-032	332	Operativer Zugang zur Lendenwirbelsäule, zum Kreuzbein bzw. zum Steißbein
4	8-915	321	Schmerzbehandlung mit Einspritzen eines Betäubungsmittels an einen sonstigen Nerven außerhalb von Gehirn und Rückenmark
5	5-790	290	Einrichten eines Knochenbruchs oder einer Ablösung der Wachstumsfuge (Reposition) und Befestigung der Knochenteile mit Hilfsmitteln wie Schrauben oder Platten von außen
6	5-820	272	Operatives Einsetzen eines künstlichen Hüftgelenks
7	5-793	217	Operatives Einrichten (Reposition) eines einfachen Bruchs im Gelenkbereich eines langen Röhrenknochens
8	5-984	208	Operation unter Verwendung optischer Vergrößerungshilfen, z.B. Lupenbrille,
9	8-930	205	Intensivmedizinische Überwachung von Atmung, Herz und Kreislauf ohne Messung des Drucks in der Lungenschlagader und im rechten Vorhof des Herzens
10	5-787	172	Entfernung von Hilfsmitteln, die zur Befestigung von Knochenteilen z.B. bei Brüchen verwendet wurden

## B-[6].8 Ambulante Behandlungsmöglichkeiten

Nr:	Art der Ambulanz:	Bezeichnung der Ambulanz:	Nr. / Leistung:
AM09	D-Arzt- /Berufsgenossen- schaftliche Ambulanz		<ul style="list-style-type: none"> <li>• Amputationschirurgie (VC63)</li> <li>• Bandrekonstruktionen/Plastiken (VC27)</li> <li>• Diagnostik und Therapie von Knochenentzündungen (VC31)</li> <li>• Diagnostik und Therapie von sonstigen Verletzungen (VC42)</li> <li>• Diagnostik und Therapie von Verletzungen der Hüfte und des Oberschenkels (VC39)</li> <li>• Diagnostik und Therapie von Verletzungen der Knöchelregion und des Fußes (VC41)</li> <li>• Diagnostik und Therapie von Verletzungen der Lumbosakralgegend, der Lendenwirbelsäule und des Beckens (VC35)</li> <li>• Diagnostik und Therapie von Verletzungen der Schulter und des Oberarmes (VC36)</li> <li>• Diagnostik und Therapie von Verletzungen des Ellenbogens und des Unterarmes (VC37)</li> <li>• Diagnostik und Therapie von Verletzungen des Halses (VC33)</li> <li>• Diagnostik und Therapie von Verletzungen des Handgelenkes und der Hand (VC38)</li> <li>• Diagnostik und Therapie von Verletzungen des Knies und des Unterschenkels (VC40)</li> <li>• Diagnostik und Therapie von Verletzungen des Kopfes (VC32)</li> <li>• Diagnostik und Therapie von Verletzungen des Thorax (VC34)</li> <li>• Fußchirurgie (VO15)</li> <li>• Gelenkersatzverfahren/Endoprothetik (VC28)</li> <li>• Handchirurgie (VO16)</li> <li>• Metall-/Fremdkörperentfernungen (VC26)</li> <li>• Schulterchirurgie (VO19)</li> <li>• Septische Knochenchirurgie (VC30)</li> <li>• Sportmedizin/Sporttraumatologie (VO20)</li> <li>• Wirbelsäulenchirurgie (VC65)</li> </ul>

	Art der Ambulanz:	Bezeichnung der Ambulanz:	Nr. / Leistung:
AM04	Ermächtigungsambulanz nach § 116 SGB V	Dr. Borchert	<ul style="list-style-type: none"> <li>• Diagnostik und Therapie von Verletzungen der Schulter und des Oberarmes (VC36)</li> <li>• Schulterchirurgie (VO19)</li> </ul>
AM04	Ermächtigungsambulanz nach § 116 SGB V	Dr. Frischmuth	<ul style="list-style-type: none"> <li>• Chirurgie chronischer Schmerzerkrankungen (VC51)</li> <li>• Chirurgie der Bewegungsstörungen (VC49)</li> <li>• Chirurgie der degenerativen und traumatischen Schäden der Hals-, Brust- und Lendenwirbelsäule (VC45)</li> <li>• Chirurgie der peripheren Nerven (VC50)</li> <li>• Wirbelsäulenchirurgie (VC65)</li> </ul>
AM04	Ermächtigungsambulanz nach § 116 SGB V	Dr. Naik	<ul style="list-style-type: none"> <li>• Ästhetische Chirurgie/Plastische Chirurgie (VC64)</li> <li>• Diagnostik und Therapie von Verletzungen des Handgelenkes und der Hand (VC38)</li> <li>• Handchirurgie (VO16)</li> </ul>

Nr:	Art der Ambulanz:	Bezeichnung der Ambulanz:	Nr. / Leistung:
AM04	Ermächtigungsambulanz nach § 116 SGB V	Dr. Franke	<ul style="list-style-type: none"> <li>• Diagnostik und Therapie von Knochenentzündungen (VC31)</li> <li>• Diagnostik und Therapie von sonstigen Verletzungen (VC42)</li> <li>• Diagnostik und Therapie von Verletzungen der Hüfte und des Oberschenkels (VC39)</li> <li>• Diagnostik und Therapie von Verletzungen der Knöchelregion und des Fußes (VC41)</li> <li>• Diagnostik und Therapie von Verletzungen der Lumbosakralgegend, der Lendenwirbelsäule und des Beckens (VC35)</li> <li>• Diagnostik und Therapie von Verletzungen des Ellenbogens und des Unterarmes (VC37)</li> <li>• Diagnostik und Therapie von Verletzungen des Halses (VC33)</li> <li>• Diagnostik und Therapie von Verletzungen des Knies und des Unterschenkels (VC40)</li> <li>• Fußchirurgie (VO15)</li> <li>• Gelenkersatzverfahren/Endoprothetik (VC28)</li> <li>• Metall-/Fremdkörperentfernungen (VC26)</li> <li>• Sportmedizin/Sporttraumatologie (VO20)</li> </ul>
AM08	Notfallambulanz (24h)		
AM07	Privatambulanz		
AM11	Vor- und nachstationäre Leistungen nach § 115a SGB V		

## B-[6].9 Ambulante Operationen nach § 115b SGB V

Rang	OPS-Ziffer (4-stellig):	Anzahl:	Umgangssprachliche Bezeichnung:
1	5-787	199	Entfernung von Hilfsmitteln, die zur Befestigung von Knochenteilen z.B. bei Brüchen verwendet wurden
2	5-812	91	Operation am Gelenknorpel bzw. an den knorpeligen Zwischenscheiben (Menisken) des Kniegelenks durch eine Spiegelung
3	5-790	81	Einrichten eines Knochenbruchs oder einer Ablösung der Wachstumsfuge (Reposition) und Befestigung der Knochenteile mit Hilfsmitteln wie Schrauben oder Platten von außen
4	8-201	58	Nichtoperatives Einrenken einer Gelenkverrenkung ohne operative Befestigung der Knochen mit Hilfsmitteln wie Schrauben oder Platten
5	5-056	53	Eingriff mit Aufhebung der Nervenfunktion oder zur Druckentlastung eines Nerven
6	5-859	19	Sonstige Operation an Muskeln, Sehnen, deren Bindegewebshüllen bzw. Schleimbeuteln
7	1-697	14	Untersuchung eines Gelenks durch eine Spiegelung
8	8-200	14	Nichtoperatives Einrichten eines Bruchs (Reposition) ohne operative Befestigung der Knochenteile mit Hilfsmitteln wie Schrauben oder Platten
9	5-788	13	Operation an den Fußknochen
10	5-840	11	Operation an den Sehnen der Hand

## B-[6].10 Zulassung zum Durchgangs-Arztverfahren der Berufsgenossenschaft

**Arzt oder Ärztin mit ambulanter D-Arzt-Zulassung vorhanden:**

- Ja

**stationäre BG-Zulassung:**

- Ja

## B-[6].11 Apparative Ausstattung

Nr.	Vorhandene Geräte:	Umgangssprachliche Bezeichnung:	24h:
AA37	Arthroskop	Gelenksspiegelung	
AA55	MIC-Einheit (Minimalinvasive Chirurgie)	Minimal in den Körper eindringende, also gewebeschonende Chirurgie	
AA24	OP-Navigationsgerät		
AA27	Röntgengerät/ Durchleuchtungs- gerät		Ja
AA30	Single-Photon- Emissions- Computer- tomograph (SPECT)	Schnittbildverfahren unter Nutzung eines Strahlenkörperchens	

## B-[6].12 Personelle Ausstattung

### B-[6].12.1 Ärzte und Ärztinnen:

	Anzahl
<b>Ärzte und Ärztinnen insgesamt (außer Belegärzte und Belegärztinnen)</b>	19,1 Vollkräfte
<b>davon Fachärzte und Fachärztinnen</b>	9,0 Vollkräfte
<b>Belegärzte und Belegärztinnen (nach § 121 SGB V)</b>	0,0 Personen

### Ärztliche Fachexpertise der Abteilung:

Nr.	Facharztbezeichnung:
AQ06	Allgemeine Chirurgie
AQ41	Neurochirurgie
AQ10	Orthopädie und Unfallchirurgie
AQ11	Plastische und Ästhetische Chirurgie
AQ62	Unfallchirurgie

Nr.	Zusatzweiterbildung (fakultativ):
ZF12	Handchirurgie
ZF33	Plastische Operationen
ZF43	Spezielle Unfallchirurgie
ZF44	Sportmedizin

## B-[6].12.2 Pflegepersonal:

	Anzahl	Ausbildungsdauer
<b>Gesundheits- und Krankenpfleger und Gesundheits- und Krankenpflegerinnen</b>	48,2 Vollkräfte	3 Jahre
<b>Gesundheits- und Kinderkrankenpfleger und Gesundheits- und Kinderkrankenpflegerinnen</b>	0,5 Vollkräfte	3 Jahre
<b>Altenpfleger und Altenpflegerinnen</b>	0 Vollkräfte	3 Jahre
<b>Pflegeassistenten und Pflegeassistentinnen</b>	0 Vollkräfte	2 Jahre
<b>Krankenpflegehelfer und Krankenpflegehelferinnen</b>	2,4 Vollkräfte	1 Jahr
<b>Pflegehelfer und Pflegehelferinnen</b>	0 Vollkräfte	ab 200 Std. Basiskurs
<b>Entbindungspfleger und Hebammen</b>	0 Personen	3 Jahre
<b>Operationstechnische Assistenten und Operationstechnische Assistentinnen</b>	0 Vollkräfte	3 Jahre

## Pflegerische Fachexpertise der Abteilung:

Nr.	Anerkannte Fachweiterbildung/ zusätzlicher akademischer Abschluss:	Kommentar / Erläuterung:
PQ03	Hygienefachkraft	
PQ04	Intensivpflege und Anästhesie	
PQ05	Leitung von Stationen oder Funktionseinheiten	
PQ07	Onkologische Pflege	in Kooperation mit Klinik Hancken.
PQ08	Operationsdienst	
PQ10	Psychiatrische Pflege	



Nr.	Zusatzqualifikation:
ZP01	Basale Stimulation
ZP02	Bobath
ZP03	Diabetes
ZP04	Endoskopie/Funktionsdiagnostik
ZP05	Entlassungsmanagement
ZP06	Ernährungsmanagement
ZP08	Kinästhetik
ZP09	Kontinenzberatung
ZP10	Mentor und Mentorin
ZP11	Notaufnahme
ZP12	Praxisanleitung
ZP13	Qualitätsmanagement
ZP14	Schmerzmanagement
ZP15	Stomapflege
ZP16	Wundmanagement

## B-[6].12.3 Spezielles therapeutisches Personal:

Für die Organisationseinheit/Fachabteilung  
steht folgendes spezielles therapeutisches Personal zur Verfügung:

Nr.	Spezielles therapeutisches Personal:
SP51	Apotheker und Apothekerin
SP02	Arzthelfer und Arzthelferin
SP32	Bobath-Therapeut und Bobath-Therapeutin für Erwachsene und/oder Kinder
SP35	Diabetologe und Diabetologin/ Diabetesassistent und Diabetesassistentin/ Diabetesberater und Diabetesberaterin/ Diabetesbeauftragter und Diabetesbeauftragte/ Wundassistent und Wundassistentin DDG/ Diabetesfachkraft Wundmanagement
SP04	Diätassistent und Diätassistentin
SP37	Fotograf und Fotografin
SP11	Kinästhetikbeauftragter und Kinästhetikbeauftragte
SP14	Logopäde und Logopädin/ Sprachheilpädagogin und Sprachheilpädagoge/ Klinischer Linguist und Klinische Linguistin/ Sprechwissenschaftler und Sprechwissenschaftlerin/ Phonetiker und Phonetikerin
SP15	Masseur/Medizinischer Bademeister und Masseurin/Medizinische Bademeisterin
SP43	Medizinisch-technischer Assistent und Medizinisch-technische Assistentin/Funktionspersonal
SP21	Physiotherapeut und Physiotherapeutin
SP27	Stomatherapeut und Stomatherapeutin
SP47	Urotherapeut und Urotherapeutin
SP28	Wundmanager und Wundmanagerin/ Wundberater und Wundberaterin/ Wundexperte und Wundexpertin/ Wundbeauftragter und Wundbeauftragte

## B-[7] Fachabteilung Urologie und Kinderurologie

### B-[7].1 Name der Organisationseinheit/Fachabteilung

<b>Fachabteilung</b>	Urologie und Kinderurologie
<b>Art der Abteilung:</b>	Hauptabteilung
<b>Fachabteilungsschlüssel:</b>	2200
<b>Hausanschrift:</b>	Bremervörder Strasse 111 21682 Stade
<b>Telefon:</b>	04141 / 97 – 1500
<b>Fax:</b>	04141 / 97 – 1502
<b>Internet:</b>	<a href="http://www.elbekliniken.de">www.elbekliniken.de</a>

<b>Chefarzt:</b>	
Dr. med. Christoph Gehring	
Telefon: 04141 / 97 – 1500	
E – Mail: <a href="mailto:Christoph.Gehring@elbekliniken.de">Christoph.Gehring@elbekliniken.de</a>	

<b>Sekretariat</b>
Frau Pallas, Frau Schneeclaus
Telefon: 04141 / 97 – 1501
Fax: 04141 / 97 – 1502

## B-[7].2 Versorgungsschwerpunkte

Nr.	Versorgungsschwerpunkte im Bereich Urologie
VU13	Tumorchirurgie
VU14	Spezialsprechstunde
VU10	Plastisch rekonstruktive Eingriffe an Niere, Harnwegen und Harnblase
VU11	Minimal-invasive laparoskopische Operationen
VU12	Minimal-invasive endoskopische Operationen
VU08	Kinderurologie
VU06	Diagnostik und Therapie von Krankheiten der männlichen Genitalorgane
VU07	Diagnostik und Therapie sonstiger Krankheiten des Urogenitalsystems
VU05	Diagnostik und Therapie sonstiger Krankheiten des Harnsystems
VU04	Diagnostik und Therapie sonstiger Krankheiten der Niere und des Ureters
VU03	Diagnostik und Therapie der Urolithiasis
VU01	Diagnostik und Therapie der tubulointerstitiellen Nierenkrankheiten
VU02	Diagnostik und Therapie der Niereninsuffizienz

## B-[7].3 Medizinisch-pflegerische Leistungsangebote

- trifft nicht zu / entfällt

## B-[7].4 Nicht-medizinische Serviceangebote

Nr.	Serviceangebot:
SA02	Ein-Bett-Zimmer
SA03	Ein-Bett-Zimmer mit eigener Nasszelle
SA13	Elektrisch verstellbare Betten
SA14	Fernsehgerät am Bett/im Zimmer
SA20	Frei wählbare Essenszusammenstellung (Komponentenwahl)
SA21	Kostenlose Getränkebereitstellung
SA17	Rundfunkempfang am Bett
SA54	Tageszeitungsangebot
SA18	Telefon
SA10	Zwei-Bett-Zimmer
SA11	Zwei-Bett-Zimmer mit eigener Nasszelle

## B-[7].5 Fallzahlen der Organisationseinheit / Fachabteilung

### Vollstationäre Fallzahl:

➤ 1174

## B-[7].6 Diagnosen nach ICD

### B-[7].6.1 Hauptdiagnosen nach ICD

Rang	ICD-10- Ziffer* (3-stellig):	Fallzahl:	Umgangssprachliche Bezeichnung:
1	N20	172	Stein im Nierenbecken bzw. Harnleiter
2	N40	169	Gutartige Vergrößerung der Prostata
3	C67	165	Harnblasenkrebs
4	N13	139	Harnstau aufgrund einer Abflussbehinderung bzw. Harnrückfluss in Richtung Niere
5	C61	60	Prostatatakrebs
6	N10	36	Akute Entzündung im Bindegewebe der Nieren und an den Nierenkanälchen
7	N30	35	Entzündung der Harnblase
8	N39	33	Sonstige Krankheit der Niere, der Harnwege bzw. der Harnblase
9	N45	28	Hodenentzündung bzw. Nebenhodenentzündung
10	N99	27	Krankheit der Harn- bzw. Geschlechtsorgane nach medizinischen Maßnahmen

\* Hauptdiagnose gemäß der jeweils geltenden Fassung der Deutschen Kodier Richtlinien

## B-[7].7 Prozeduren nach OPS

### B-[7].7.1 Durchgeführte Prozeduren nach OPS

Rang	OPS-301 Ziffer (4-stellig):	Anzahl:	Umgangssprachliche Bezeichnung:
1	8-137	229	Einlegen, Wechsel bzw. Entfernung einer Harnleiterschiene (Katheter)
2	5-573	222	Operative(r) Einschnitt, Entfernung oder Zerstörung von erkranktem Gewebe der Harnblase mit Zugang durch die Harnröhre
3	5-601	221	Operative Entfernung oder Zerstörung von Gewebe der Prostata durch die Harnröhre
4	8-132	167	Spülung oder Gabe von Medikamenten in die Harnblase
5	8-800	95	Übertragung (Transfusion) von Blut, roten Blutkörperchen bzw. Blutplättchen eines Spenders auf einen Empfänger
6	5-562	86	Operativer Einschnitt in die Harnleiter bzw. Steinentfernung bei einer offenen Operation oder bei einer Spiegelung
7	5-585	86	Operativer Einschnitt in erkranktes Gewebe der Harnröhre mit Zugang durch die Harnröhre
8	8-831	51	Legen bzw. Wechsel eines Schlauches (Katheter), der in den großen Venen platziert ist
9	1-661	47	Untersuchung der Harnröhre und der Harnblase durch eine Spiegelung
10	8-541	47	Einträufeln von und örtlich begrenzte Therapie mit Krebsmitteln bzw. von Mitteln, die das Immunsystem beeinflussen, in Hohlräume des Körpers

### B-[7].8 Ambulante Behandlungsmöglichkeiten

Nr:	Art der Ambulanz:	Bezeichnung der Ambulanz:	Nr. / Leistung:
AM08	Notfallambulanz (24h)		
AM07	Privatambulanz		
AM11	Vor- und nachstationäre Leistungen nach § 115a SGB V		

## B-[7].9 Ambulante Operationen nach § 115b SGB V

Rang	OPS-Ziffer (4-stellig):	Anzahl:	Umgangssprachliche Bezeichnung:
1	5-624	75	Operative Befestigung des Hodens im Hodensack
2	5-530	27	Operativer Verschluss eines Leistenbruchs
3	5-630	15	Operative Behandlung einer Krampfadern des Hodens bzw. eines Wasserbruchs (Hydrocele) im Bereich des Samenstranges
4	5-611	11	Operativer Verschluss eines Wasserbruchs (Hydrocele) am Hoden
5	1-661	7	Untersuchung der Harnröhre und der Harnblase durch eine Spiegelung
6	5-572	6	Operatives Anlegen einer Verbindung zwischen Harnblase und Bauchhaut zur künstlichen Harnableitung
7	8-137	6	Einlegen, Wechsel bzw. Entfernung einer Harnleiterschleife (Katheter)
8	5-285	<= 5	Operative Entfernung der Rachenmandeln bzw. ihrer Wucherungen (ohne Entfernung der Gaumenmandeln)
9	5-581	<= 5	Operative Erweiterung des Harnröhrenausganges
10	5-582	<= 5	Operative Entfernung oder Zerstörung von (erkranktem) Gewebe der Harnröhre

## B-[7].10 Zulassung zum Durchgangs-Arztverfahren der Berufsgenossenschaft

- nicht vorhanden

## B-[7].11 Apparative Ausstattung

Nr.	Vorhandene Geräte:	Umgangssprachliche Bezeichnung:	24h:
AA01	Angiographiegerät	Gerät zur Gefäßdarstellung	Ja
AA03	Belastungs-EKG/ Ergometrie	Belastungstest mit Herzstrommessung	Nein
AA07	Cell Saver (im Rahmen einer Bluttransfusion)	Eigenblutaufbereitungsgerät	Ja
AA08	Computer- tomograph (CT)	Schichtbildverfahren im Querschnitt mittels Röntgenstrahlen	Ja
AA12	Endoskop	Gerät zur Magen-Darm-Spiegelung	Ja
AA14	Geräte für Nierenersatzverfahren (Hämofiltration, Dialyse, Peritonealdialyse)		Ja
AA20	Laser		
AA21	Lithotripter (ESWL)	Stoßwellen-Steinzerstörung	
AA22	Magnetresonanztomograph (MRT)	Schnittbildverfahren mittels starker Magnetfelder und elektromagnetischer Wechselfelder	Ja
AA27	Röntgengerät/ Durchleuchtungsgerät (z.B. C- Bogen)		Ja
AA29	Sonographiegerät/ Dopplersonographie- gerät	Ultraschallgerät/mit Nutzung des Dopplereffekts/farbkodierter Ultraschall	Ja
AA33	Uroflow/ Blasendruckmessung		Nein



## B-[7].12 Personelle Ausstattung

### B-[7].12.1 Ärzte und Ärztinnen:

	Anzahl
<b>Ärzte und Ärztinnen insgesamt (außer Belegärzte und Belegärztinnen)</b>	6,5 Vollkräfte
<b>davon Fachärzte und Fachärztinnen</b>	3,0 Vollkräfte
<b>Belegärzte und Belegärztinnen (nach § 121 SGB V)</b>	0,0 Personen

### Ärztliche Fachexpertise der Abteilung:

Nr.	Facharztbezeichnung:
AQ60	Urologie

Nr.	Zusatzweiterbildung (fakultativ):
ZF00	Kinder-Urologie
ZF25	Medikamentöse Tumortherapie
ZF38	Röntgendiagnostik

### B-[7].12.2 Pflegepersonal:

	Anzahl	Ausbildungsdauer
<b>Gesundheits- und Krankenpfleger und Gesundheits- und Krankenpflegerinnen</b>	13,2 Vollkräfte	3 Jahre
<b>Gesundheits- und Kinderkrankenpfleger und Gesundheits- und Kinderkrankenpflegerinnen</b>	0 Vollkräfte	3 Jahre
<b>Altenpfleger und Altenpflegerinnen</b>	0 Vollkräfte	3 Jahre
<b>Pflegeassistenten und Pflegeassistentinnen</b>	0 Vollkräfte	2 Jahre
<b>Krankenpflegehelfer und Krankenpflegehelferinnen</b>	1,0 Vollkräfte	1 Jahr
<b>Pflegehelfer und Pflegehelferinnen</b>	0 Vollkräfte	ab 200 Std. Basiskurs
<b>Entbindungspfleger und Hebammen</b>	0 Personen	3 Jahre
<b>Operationstechnische Assistenten und Operationstechnische Assistentinnen</b>	0 Vollkräfte	3 Jahre

### Pflegerische Fachexpertise der Abteilung:

Nr.	Anerkannte Fachweiterbildung/ zusätzlicher akademischer Abschluss:	Kommentar / Erläuterung:
PQ03	Hygienefachkraft	
PQ04	Intensivpflege und Anästhesie	
PQ05	Leitung von Stationen oder Funktionseinheiten	
PQ07	Onkologische Pflege	in Kooperation mit Klinik Hancken.
PQ08	Operationsdienst	
PQ10	Psychiatrische Pflege	

Nr.	Zusatzqualifikation:
ZP01	Basale Stimulation
ZP02	Bobath
ZP03	Diabetes
ZP04	Endoskopie/Funktionsdiagnostik
ZP05	Entlassungsmanagement
ZP06	Ernährungsmanagement
ZP08	Kinästhetik
ZP09	Kontinenzberatung
ZP10	Mentor und Mentorin
ZP11	Notaufnahme
ZP12	Praxisanleitung
ZP13	Qualitätsmanagement
ZP14	Schmerzmanagement
ZP15	Stomapflege
ZP16	Wundmanagement

## B-[7].12.3 Spezielles therapeutisches Personal:

Für die Organisationseinheit/Fachabteilung  
steht folgendes spezielles therapeutisches Personal zur Verfügung:

Nr.	Spezielles therapeutisches Personal:
SP51	Apotheker und Apothekerin
SP32	Bobath-Therapeut und Bobath-Therapeutin für Erwachsene und/oder Kinder
SP35	Diabetologe und Diabetologin/ Diabetesassistent und Diabetesassistentin/ Diabetesberater und Diabetesberaterin/ Diabetesbeauftragter und Diabetesbeauftragte/ Wundassistent und Wundassistentin DDG/ Diabetesfachkraft Wundmanagement
SP04	Diätassistent und Diätassistentin
SP37	Fotograf und Fotografin
SP11	Kinästhetikbeauftragter und Kinästhetikbeauftragte
SP14	Logopäde und Logopädin/ Sprachheilpädagogin und Sprachheilpädagoge/ Klinischer Linguist und Klinische Linguistin/ Sprechwissenschaftler und Sprechwissenschaftlerin/ Phonetiker und Phonetikerin
SP15	Masseur/Medizinischer Bademeister und Masseurin/Medizinische Bademeisterin
SP43	Medizinisch-technischer Assistent und Medizinisch-technische Assistentin/Funktionspersonal
SP21	Physiotherapeut und Physiotherapeutin
SP27	Stomatherapeut und Stomatherapeutin
SP47	Urotherapeut und Urotherapeutin
SP28	Wundmanager und Wundmanagerin/ Wundberater und Wundberaterin/ Wundexperte und Wundexpertin/ Wundbeauftragter und Wundbeauftragte

## B-[8] Fachabteilung Frauenheilkunde und Geburtshilfe

### B-[8].1 Name der Organisationseinheit/Fachabteilung

<b>Fachabteilung</b>	Frauenheilkunde und Geburtshilfe
<b>Art der Abteilung:</b>	Hauptabteilung
<b>Fachabteilungsschlüssel:</b>	2400
<b>Hausanschrift:</b>	Bremervörder Strasse 111 21682 Stade
<b>Telefon:</b>	04141 / 97 – 1160
<b>Fax:</b>	04141 / 97 – 1162
<b>Internet:</b>	<a href="http://www.elbkliniken.de">www.elbkliniken.de</a> <a href="http://www.brustzentrum-stade-buxtehude.de">www.brustzentrum-stade-buxtehude.de</a>

<b>Chefärztin:</b>	
Dr. med. Iris Czybulka - Jachertz	
Telefon: 04141 / 97 – 1167	
E – Mail: <a href="mailto:Iris.Czybulka@elbkliniken.de">Iris.Czybulka@elbkliniken.de</a>	

<b>Sekretariat</b>
Frau Niestroy
Telefon: 04141 / 97 – 1160
Fax: 04141 / 97 – 1162

## **Frauenheilkunde oder Gynäkologie**

Der Zuständigkeitsbereich umfasst alle Erkrankungen der inneren und äußeren Geschlechtsorgane der Frau sowie der weiblichen Brust. Der größte Teil dieser Erkrankungen erfordert einen operativen Eingriff. Zu den klassischen Operationen zählt die Entfernung der Gebärmutter über einen Bauchschnitt oder von der Scheide her sowie die Entfernung der Eierstöcke und Eileiter. Der größte Teil dieser Operationen ist erforderlich, weil es an diesen Organen zu gut- oder bösartigen Geschwulsten gekommen ist.

Ein Großteil der operativen Eingriffe an den Eileitern und Eierstöcken erfordert heute nicht mehr den Bauchschnitt, sondern wird über eine Laparoskopie durchgeführt. Diese seit ca. 1970 in der Frauenheilkunde angewandte Operationsmethode hat den großen Vorteil, dass nur kleine, zentimetergroße Schnitte in der Bauchdecke notwendig sind. Durch diese kleinen Zugänge können optische und operationstechnische Instrumente in die Bauchhöhle eingeführt werden und die Eierstöcke und Teile davon sowie die Eileiter entfernt werden. Operationen an der weiblichen Brust gehören ebenfalls zum Repertoire der Abteilung. Hier handelt es sich überwiegend um die operative Entfernung bös- oder gutartiger Geschwulste sowie auch plastische Operationen an der weiblichen Brust, wie Verkleinerung, Vergrößerung und auch Straffungen. Selbstverständlich gehören auch konservativ zu behandelnde Krankheitsbilder zum Fachgebiet, hier sind besonders die entzündlichen Erkrankungen der inneren Geschlechtsorgane zu nennen, die medikamentös behandelt werden.

### **Zertifiziertes Brustzentrum**

Die Zertifizierungsstelle der Deutschen Krebsgesellschaft e.V. "OnkoZert" hat dem Brustzentrum Stade-Buxtehude mit den Standorten Elbe Klinikum Stade, Elbe Klinikum Buxtehude und den Kooperationspartnern der Klinik Dr. Hancken die Erfüllung der in den "Fachlichen Anforderungen der Deutschen Krebsgesellschaft und der Deutschen Gesellschaft für Senologie" definierten Qualitätskriterien bescheinigt und 2007 die Auszeichnung Brustzentrum mit Empfehlung der Deutschen Krebsgesellschaft e.V. und der Deutschen Gesellschaft für Senologie e.V. erteilt. Die Wiederholungsprüfungen 2008 und 2009 wurden erfolgreich bestanden.

## **Geburtshilfe**

Zwischen 1967 und 2008 wurden 68.500 Kinder im Elbe Klinikum Stade geboren. Aufgrund der hohen Geburtenzahl gehört Stade zu den großen Entbindungskliniken in Niedersachsen. Von Grund auf renoviert gehören die Entbindungsräume seit dem 1.7.2001 zu den modernsten und schönsten in Deutschland. Es wird nicht mehr im klassischen Kreißsaal entbunden, sondern in vier großzügig konzipierten Entbindungsräumen, die in zarten Pastelltönen gestrichen und eingerichtet sind und absolute Wohlfühl-Atmosphäre vermitteln.

Die werdenden Eltern können die Geburt ihres Kindes so in einem entspannten und sehr privaten Umfeld erleben. Bequeme Rattansessel erleichtern die Wartezeit, extra breite komfortable Entbindungsbetten die Wehenphase.

Für Entspannungsbäder stehen voluminöse Wannen bereit, für Wassergeburten gibt es eine Spezialwanne.

Jede Mutter erhält ein fahrbares Bettchen mit bunt bedrucktem Stoffhimmel für ihr Baby, das sie neben ihr Bett schieben kann.

Ein großer hell und licht gestalteter Aufenthaltsraum ist der Mittelpunkt der Station, wo sich die Mütter treffen, um ihre Erfahrungen auszutauschen und gemeinsam zu essen. Morgens und abends können sie ihre Mahlzeiten am dort aufgebauten Bufett zusammenstellen.

Der außergewöhnliche Service der Entbindungsstation erstreckt sich auch auf die medizinische Versorgung. 11 Ärzte und 12 Hebammen sorgen für eine kontinuierliche Betreuung rund um die Uhr. Für die Überwachung von Risiko-Schwangerschaften und -Geburten bestehen alle notwendigen Voraussetzungen einschließlich der Blutflussmessung des ungeborenen Kindes durch Doppler-Sonographie. Die Hebammen sind bestrebt, eine Entbindung von Anfang bis Ende zu begleiten. Ein Kinderarzt steht bei Bedarf für jede problematische Entbindung zur Verfügung. Für die optimale Betreuung der Frühgeburten ist eine Kinder-Intensivstation vorhanden, die optimal fast Wand an Wand gelegen ist.

## **Kreißaalbesichtigung**

Das Elbe Klinikum Stade lädt werdende Eltern in regelmäßigen Abständen zu einer Informationsveranstaltung gemeinsam mit Kinder- und Narkoseärzten über die Geburt und zur Besichtigung der Station und der Kreißsäle ein. Hierbei können alle Fragen der Entbindung mit den Ärztinnen und Ärzten sowie den Hebammen erörtert werden. Darüber hinaus führen die Hebammen Sprechstunden durch, die ebenfalls dazu dienen sollen, alle möglichen Fragen vorher abzuklären sowie die Hebammen und die Entbindungsräume kennen zu lernen. Der Termin für die Hebammen-Sprechstunde findet jeden 2. Mittwoch in der geraden Kalenderwoche um 18 Uhr im Kreißaal statt. Eine Anmeldung ist nicht erforderlich.

Ein Informationsabend für Schwangere und werdende Väter findet in aller Regel am 1. Montag und am 3. Monat im Monat im Vortragsraum ELBE um 18 Uhr statt.

## **Anmeldung zur Entbindung**

Grundsätzlich ist eine Anmeldung zur Entbindung nicht notwendig, denn wir entbinden jede werdende Mutter ob mit oder ohne Anmeldung, jedoch ist es wünschenswert, insbesondere bei Risiko-Schwangerschaften und zu erwartenden operativen Entbindungen, dass Sie sich vorher einmal vorstellen.

## **Entbindungsmöglichkeiten**

Das Elbe Klinikum Stade ist für alle denkbaren Entbindungsmöglichkeiten ausgestattet. Neben den klassischen Entbindungs-Liegen oder Kreißbetten, die allerdings sehr komfortabel und breit sind und in denen auch eine aufrechte Gebärposition möglich ist, gibt es darüber hinaus Gebärhocker sowie auch eine Entbindungs-Wanne. Für eine Wassergeburt sind allerdings einige Voraussetzungen notwendig, bitte sprechen Sie darüber mit Ihrem betreuenden Frauenarzt. Sollte ein Kaiserschnitt notwendig werden, so führen wir seit Jahren die Sectio nach MISGAV-LADACH - im Volksmund 'der sanfte Kaiserschnitt' genannt - durch.

## **Wer darf Sie zur Entbindung begleiten?**

Wichtig ist, dass es sich um eine Person des absoluten Vertrauens handelt, meistens wird dies der Ehemann/Partner sein, genauso gut kann aber auch die beste Freundin oder die Mutter mitkommen. Entscheidend ist, dass die Begleitperson der werdenden Mutter Kraft und Glauben an die eigene Stärke vermittelt.

## **Was die Geburt erleichtert**

Äußern Sie Ihre Wünsche gegenüber den Hebammen und dem ärztlichen Personal. Eine Entbindung ist mit schmerzhaften Wehen verbunden, die durch Entspannungsbäder, sanftes Schaukeln auf großen Bällen, Akupunktur und kontrollierte Atemübungen gelindert werden können. Aber auch eine schmerzfreie Geburt durch eine rückenmarksnahen Betäubung, eine sog. Periduralanästhesie, ist möglich und in manchen Fällen auch medizinisch notwendig, um den Geburtsablauf zu erleichtern und abzukürzen.

## **Nach der Geburt**

Das Baby ist da - und nun? Die Wöchnerinnen sind auf der Entbindungsstation der Elbe Kliniken Stade in bester Obhut. Die meisten Mütter haben ihre Kinder im Zimmer neben ihrem Bett nach der sog. integrativen Wochenbettpflege. Es besteht aber die Möglichkeit, die Kinder nachts im Neugeborenenzimmer unterzubringen und sich zum Stillen bei Bedarf rufen zu lassen. Die Schwestern der Wöchnerinnenstation stehen den Müttern beim Baden und Wickeln mit Rat und Tat zur Seite und widmen sich mit besonderer Hingabe dem Stillen und haben aufwendige Zusatzausbildungen zu Stillberaterinnen durchlaufen. Die Hebammen des Elbe Klinikum Stade bieten sowohl Geburtsvorbereitungskurse an wie auch Hausbesuche zur Nachsorge nach Krankenhausentlassung.

### **Start eines Stillcafés im Elbe Klinikum Stade**

Als weiteren Service „Rund um Mutter und Kind“ bietet das Elbe-Klinikum-Stade (Gynäkologie/Klinik für Kinder- und Jugendmedizin) seit Mai 2008 stillenden Müttern das Stillcafé. Es ist jeden Mittwoch in der Zeit von 10.00 Uhr bis 11.30 Uhr geöffnet.

Dieser Treffpunkt für Mütter mit ihren Babys dient als Erfahrungsaustausch von Mutter zu Mutter. Zwei Kinderkrankenschwestern und eine Hebamme mit jeweiliger Zusatzqualifikation als Still- und Laktationsberaterin, IBCLC, unterstützen die stillenden Frauen und geben Tipps.

Es sind Themenwochen geplant, u. a. zu folgenden Themen: Ernährung der stillenden Mutter, Stillen im Alltag, Stillen im Beruf und Beikost. Weitere Angebote sind ein Büchertisch, die Möglichkeit einer Gewichtskontrolle des Babys und die Anwendung eines Tragetuchs. Da es sich um eine offene Gruppe handelt, ist eine Anmeldung nicht erforderlich. Treffpunkt ist vor dem Kreißsaal im 1. Obergeschoß des Elbe Klinikums Stade.



## B-[8].2 Versorgungsschwerpunkte

Nr.	Versorgungsschwerpunkte im Bereich Frauenheilkunde und Geburtshilfe
VG10	Betreuung von Risikoschwangerschaften
VG08	Diagnostik und Therapie gynäkologischer Tumoren (Zervix-, Corpus-, Ovarial-, Vulva-, Vaginalkarzinom)
VG01	Diagnostik und Therapie von bösartigen Tumoren der Brustdrüse
VG13	Diagnostik und Therapie von entzündlichen Krankheiten der weiblichen Beckenorgane
VG02	Diagnostik und Therapie von gutartigen Tumoren der Brustdrüse
VG11	Diagnostik und Therapie von Krankheiten während der Schwangerschaft, der Geburt und des Wochenbettes
VG14	Diagnostik und Therapie von nichtentzündlichen Krankheiten des weiblichen Genitaltraktes
VG03	Diagnostik und Therapie von sonstigen Erkrankungen der Brustdrüse
VG05	Endoskopische Operationen (Laparoskopie, Hysteroskopie)
VG12	Geburtshilfliche Operationen
VG06	Gynäkologische Abdominalchirurgie
VG07	Inkontinenzchirurgie
VG04	Kosmetische/ plastische Mammachirurgie
VG09	Pränataldiagnostik und Therapie
VG15	Spezialsprechstunde
VG16	Urogynäkologie

## B-[8].3 Medizinisch-pflegerische Leistungsangebote

Nr.	Medizinisch-pflegerisches Leistungsangebot:
MP53	Aromapflege/-therapie
MP19	Geburtsvorbereitungskurse/Schwangerschafts gymnastik
MP36	Säuglingspflegekurse
MP41	Spezielles Leistungsangebot von Entbindungspflegern und/oder Hebammen
MP43	Stillberatung
MP50	Wochenbettgymnastik/Rückbildungsgymnastik

## B-[8].4 Nicht-medizinische Serviceangebote

Nr.	Serviceangebot:	Kommentar / Erläuterung:
SA02	Ein-Bett-Zimmer	
SA03	Ein-Bett-Zimmer mit eigener Nasszelle	
SA13	Elektrisch verstellbare Betten	
SA14	Fernsehgerät am Bett/im Zimmer	
SA20	Frei wählbare Essenszusammenstellung (Komponentenwahl)	
SA45	Frühstücks-/Abendbuffet	In dem Bereich Geburtshilfe
SA21	Kostenlose Getränkebereitstellung	
SA05	Mutter-Kind-Zimmer/Familienzimmer	
SA17	Rundfunkempfang am Bett	
SA54	Tageszeitungsangebot	
SA18	Telefon	
SA10	Zwei-Bett-Zimmer	
SA11	Zwei-Bett-Zimmer mit eigener Nasszelle	

## B-[8].5 Fallzahlen der Organisationseinheit / Fachabteilung

### Vollstationäre Fallzahl:

➤ 2789

## B-[8].6 Diagnosen nach ICD

### B-[8].6.1 Hauptdiagnosen nach ICD

Rang	ICD-10- Ziffer* (3-stellig):	Fallzahl:	Umgangssprachliche Bezeichnung:
1	Z38	791	Neugeborene
2	O68	199	Komplikationen bei Wehen bzw. Entbindung durch Gefahrenzustand des Kindes
3	C50	142	Brustkrebs
4	O60	137	Vorzeitige Wehen und Entbindung
5	O69	127	Komplikationen bei Wehen bzw. Entbindung durch Komplikationen mit der Nabelschnur
6	O70	107	Dammriss während der Geburt
7	O42	85	Vorzeitiger Blasensprung
8	O80	70	Normale Geburt eines Kindes
9	O65	58	Geburtshindernis durch Normabweichung des mütterlichen Beckens
10	O64	57	Geburtshindernis durch falsche Lage bzw. Haltung des Ungeborenen Kindes kurz vor der Geburt

\* Hauptdiagnose gemäß der jeweils geltenden Fassung der Deutschen Kodierrichtlinien

## B-[8].7 Prozeduren nach OPS

### B-[8].7.1 Durchgeführte Prozeduren nach OPS

Rang	OPS-301 Ziffer (4-stellig):	Anzahl:	Umgangssprachliche Bezeichnung:
1	9-262	871	Versorgung eines Neugeborenen nach der Geburt
2	9-261	435	Überwachung und Betreuung einer Geburt mit erhöhter Gefährdung für Mutter oder Kind
3	5-749	421	Sonstiger Kaiserschnitt
4	5-730	331	Künstliche Fruchtblasensprengung
5	5-758	321	Wiederherstellende Operation an den weiblichen Geschlechtsorganen nach Dammriss während der Geburt
6	5-738	226	Erweiterung des Scheideneingangs durch Dammschnitt während der Geburt mit anschließender Naht
7	5-683	132	Vollständige operative Entfernung der Gebärmutter
8	5-870	98	Operative brusterhaltende Entfernung von Brustdrüsengewebe ohne Entfernung von Achsellymphknoten
9	5-401	89	Operative Entfernung einzelner Lymphknoten bzw. Lymphgefäße
10	5-704	85	Operative Raffung der Scheidenwand bzw. Strafung des Beckenbodens mit Zugang durch die Scheide

## B-[8].8 Ambulante Behandlungsmöglichkeiten

Nr:	Art der Ambulanz:	Bezeichnung der Ambulanz:	Nr. / Leistung:
AM04	Ermächtigungsambulanz nach § 116 SGB V	Dr. Wiethölter	<ul style="list-style-type: none"> <li>• Betreuung von Risikoschwangerschaften (VG10)</li> <li>• Endoskopische Operationen (VG05)</li> </ul>
AM04	Ermächtigungsambulanz nach § 116 SGB V	Frau Dr. Czybulka-Jachertz	<ul style="list-style-type: none"> <li>• Diagnostik und Therapie gynäkologischer Tumoren (VG08)</li> <li>• Diagnostik und Therapie von bösartigen Tumoren der Brustdrüse (VG01)</li> <li>• Diagnostik und Therapie von gutartigen Tumoren der Brustdrüse (VG02)</li> <li>• Diagnostik und Therapie von sonstigen Erkrankungen der Brustdrüse (VG03)</li> <li>• Inkontinenzchirurgie (VG07)</li> <li>• Kosmetische/Plastische Mammachirurgie (VG04)</li> <li>• Spezialsprechstunde (VG15)</li> <li>• Urogynäkologie (VG16)</li> </ul>
AM04	Ermächtigungsambulanz nach § 116 SGB V	Ambulanz Dr. Wiechern	<ul style="list-style-type: none"> <li>• Pränataldiagnostik und -therapie (VG09)</li> </ul>
AM08	Notfallambulanz (24h)		
AM07	Privatambulanz		
AM11	Vor- und nachstationäre Leistungen nach § 115a SGB V		

## B-[8].9 Ambulante Operationen nach § 115b SGB V

Rang	OPS-Ziffer (4-stellig):	Anzahl:	Umgangssprachliche Bezeichnung:
1	1-672	206	Untersuchung der Gebärmutter durch eine Spiegelung
2	5-690	144	Operative Zerstörung des oberen Anteils der Gebärmutter Schleimhaut - Ausschabung
3	5-870	26	Operative brusterhaltende Entfernung von Brustdrüsengewebe ohne Entfernung von Achsellymphknoten
4	5-651	24	Operative Entfernung oder Zerstörung von Gewebe des Eierstocks
5	1-694	22	Untersuchung des Bauchraums bzw. seiner Organe durch eine Spiegelung
6	5-663	16	Operative(r) Zerstörung oder Verschluss des Eileiters - Sterilisationsoperation bei der Frau
7	5-691	15	Entfernung eines Fremdkörpers aus der Gebärmutter
8	5-711	8	Operation an der Scheidenvorhofdrüse (Bartholin-Drüse)
9	5-401	<= 5	Operative Entfernung einzelner Lymphknoten bzw. Lymphgefäße
10	5-751	<= 5	Ausschabung zur Beendigung der Schwangerschaft

## B-[8].10 Zulassung zum Durchgangs-Arztverfahren der Berufsgenossenschaft

➤ nicht vorhanden

## B-[8].11 Apparative Ausstattung

Nr.	Vorhandene Geräte:	Umgangssprachliche Bezeichnung:	24h:
AA20	Laser		
AA29	Sonographiegerät/ Dopplersonographiegerät/ Duplexsonographiegerät	Ultraschallgerät/mit Nutzung des Dopplereffekts/farbkodierter Ultraschall	Ja
AA33	Uroflow/ Blasendruckmessung		

## B-[8].12 Personelle Ausstattung

### B-[8].12.1 Ärzte und Ärztinnen:

	Anzahl
<b>Ärzte und Ärztinnen insgesamt (außer Belegärzte und Belegärztinnen)</b>	11,8 Vollkräfte
<b>davon Fachärzte und Fachärztinnen</b>	4,0 Vollkräfte
<b>Belegärzte und Belegärztinnen (nach § 121 SGB V)</b>	0,0 Personen

### Ärztliche Fachexpertise der Abteilung:

Nr.	Facharztbezeichnung:
AQ14	Frauenheilkunde und Geburtshilfe
AQ17	Frauenheilkunde und Geburtshilfe, SP Spezielle Geburtshilfe und Perinatalmedizin

Nr.	Zusatzweiterbildung (fakultativ):
ZF00	Spezielle operative Gynäkologie

### B-[8].12.2 Pflegepersonal:

	Anzahl	Ausbildungsdauer
<b>Gesundheits- und Krankenpfleger und Gesundheits- und Krankenpflegerinnen</b>	13,9 Vollkräfte	3 Jahre
<b>Gesundheits- und Kinderkrankenpfleger und Gesundheits- und Kinderkrankenpflegerinnen</b>	5,9 Vollkräfte	3 Jahre
<b>Altenpfleger und Altenpflegerinnen</b>	0 Vollkräfte	3 Jahre
<b>Pflegeassistenten und Pflegeassistentinnen</b>	0 Vollkräfte	2 Jahre
<b>Krankenpflegehelfer und Krankenpflegehelferinnen</b>	2,0 Vollkräfte	1 Jahr
<b>Pflegehelfer und Pflegehelferinnen</b>	0 Vollkräfte	ab 200 Std. Basiskurs
<b>Entbindungspfleger und Hebammen</b>	0 Personen	3 Jahre
<b>Operationstechnische Assistenten und Operationstechnische Assistentinnen</b>	0 Vollkräfte	3 Jahre

## Pflegerische Fachexpertise der Abteilung:

Nr.	Anerkannte Fachweiterbildung/ zusätzlicher akademischer Abschluss:	Kommentar / Erläuterung:
PQ03	Hygienefachkraft	
PQ04	Intensivpflege und Anästhesie	
PQ05	Leitung von Stationen oder Funktionseinheiten	
PQ07	Onkologische Pflege	in Kooperation mit Klinik Hancken.
PQ08	Operationsdienst	
PQ10	Psychiatrische Pflege	

Nr.	Zusatzqualifikation:
ZP01	Basale Stimulation
ZP02	Bobath
ZP03	Diabetes
ZP04	Endoskopie/Funktionsdiagnostik
ZP05	Entlassungsmanagement
ZP06	Ernährungsmanagement
ZP08	Kinästhetik
ZP09	Kontinenzberatung
ZP10	Mentor und Mentorin
ZP11	Notaufnahme
ZP12	Praxisanleitung
ZP13	Qualitätsmanagement
ZP14	Schmerzmanagement
ZP15	Stomapflege
ZP16	Wundmanagement

## B-[8].12.3 Spezielles therapeutisches Personal:

Für die Organisationseinheit/Fachabteilung  
steht folgendes spezielles therapeutisches Personal zur Verfügung:

Nr.	Spezielles therapeutisches Personal:
SP51	Apotheker und Apothekerin
SP32	Bobath-Therapeut und Bobath-Therapeutin für Erwachsene und/oder Kinder
SP35	Diabetologe und Diabetologin/ Diabetesassistent und Diabetesassistentin/ Diabetesberater und Diabetesberaterin/ Diabetesbeauftragter und Diabetesbeauftragte/ Wundassistent und Wundassistentin DDG/ Diabetesfachkraft Wundmanagement
SP04	Diätassistent und Diätassistentin
SP37	Fotograf und Fotografin
SP11	Kinästhetikbeauftragter und Kinästhetikbeauftragte
SP14	Logopäde und Logopädin/ Sprachheilpädagogin und Sprachheilpädagoge/ Klinischer Linguist und Klinische Linguistin/ Sprechwissenschaftler und Sprechwissenschaftlerin/ Phonetiker und Phonetikerin
SP15	Masseur/Medizinischer Bademeister und Masseurin/Medizinische Bademeisterin
SP43	Medizinisch-technischer Assistent und Medizinisch-technische Assistentin/Funktionspersonal
SP21	Physiotherapeut und Physiotherapeutin
SP27	Stomatherapeut und Stomatherapeutin
SP47	Urotherapeut und Urotherapeutin
SP28	Wundmanager und Wundmanagerin/ Wundberater und Wundberaterin/ Wundexperte und Wundexpertin/ Wundbeauftragter und Wundbeauftragte
SP49	Zahnmedizinischer Fachangestellter und Zahnmedizinische Fachangestellte/ Dentalhygieniker und Dentalhygienikerin/ Zahnmedizinischer Prophylaxeassistent und Zahnmedizinische Prophylaxeassistentin



## B-[9] Fachabteilung Hals-, Nasen-, Ohrenheilkunde

### B-[9].1 Name der Organisationseinheit/Fachabteilung

<b>Fachabteilung</b>	Hals-, Nasen-, Ohrenheilkunde
<b>Art der Abteilung:</b>	Hauptabteilung
<b>Fachabteilungsschlüssel:</b>	2600
<b>Hausanschrift:</b>	Bremervörder Strasse 111 21682 Stade
<b>Telefon:</b>	04141 / 97 – 1300
<b>Fax:</b>	04141 / 97 – 1302
<b>Internet:</b>	<a href="http://www.elbekliniken.de">www.elbekliniken.de</a>

<b>Chefarzt:</b>	
Prof. Dr. Dr. med. habil. Jürgen Naujoks	
Telefon: 04141 / 97 – 1300	
E – Mail: <a href="mailto:Juergen.Naujoks@elbekliniken.de">Juergen.Naujoks@elbekliniken.de</a>	

<b>Sekretariat</b>
Frau Kammerhof
Telefon: 04141 / 97 – 1301
Fax: 04141 / 97 – 1302

## Wir über uns

### Sprechstunden: Nur nach Vereinbarung (s.u.)

- Kassenärztliche und Privatsprechstunde: Mo., Di., Do. n. V.
- Tumorsprechstunde: Montag n. V. (vormittags)
- Sprechstunde Plastische Chirurgie: Dienstag und Donnerstag n. V. (nachmittags)
- Sprechstunde Allergologie: Freitag n. V. (vormittags)
- Ultraschalluntersuchungen: Dienstag n. V. (nachmittags)

Insgesamt werden jährlich deutlich mehr als 3000 ambulante Patienten (einschließlich Bereitschaftsdienst) untersucht und behandelt.

### Die Klinik

#### Operationsbetrieb

In der Operationsabteilung werden jährlich mehr als 3500 operative Leistungen erbracht, wovon ca. ein Drittel der Patienten, insbesondere Kinder, schon seit vielen Jahren ambulant operiert werden.

Die operativen Schwerpunkte liegen im Bereich der endoskopischen Chirurgie der Nasennebenhöhlen, des Kehlkopfes und des Rachenraums, der Mikrochirurgie des Ohres, der plastisch - wiederherstellenden Chirurgie des Gesichtes, auch der Ohrmuschel und des Halses, einschließlich der Unfallverletzungen und der Tumorchirurgie.

Die zahlreichen Nasen- und Nasennebenhöhleneingriffe werden vorzugsweise durch die natürlichen Nasenöffnungen unter dem Operationsmikroskop vorgenommen.

Für bestimmte Eingriffe im Schlund- und Kehlkopfbereich steht auch ein CO<sub>2</sub>-Laser zur Verfügung. Bei Kindern werden neuerdings auch Mandeloperationen mit dem Laser oder der Radiofrequenzsonde (sog. Coblation) in geeigneten Fällen durchgeführt.

#### Das Team

Das Ärzteteam besteht aus insgesamt 7 Personen. Die stationären und ambulanten Patienten werden von erfahrenen und sehr motivierten Schwestern und Arzthelferinnen betreut und versorgt.

#### Diagnostik und Therapie

An der Klinik werden letztlich alle diagnostischen und therapeutischen Maßnahmen des Fachgebietes durchgeführt. Dazu gehört insbesondere die gesamte Neurootologie:

- Allgemeine und spezielle objektive (BERA / OAE) Hörprüfungen
- Gleichgewichtsfunktionsprüfungen (Videobrille, Drehstuhl)
- Riech- und Geschmacksprüfungen
- Hör-, Stimm- und Sprachstörungen bei Kindern
- Ultraschalluntersuchungen

Im nicht-operativen Bereich stellen die Untersuchungen und die Behandlung bei sog. Innenohrerkrankungen wie Schwindel bzw. Gleichgewichtsstörungen, Hörsturz, Tinnitus (unwillkürliche Ohrgeräusche) und die Gesichtsnervenlähmung einen besonderen Schwerpunkt dar.

## Zusammenfassung der therapeutischen Schwerpunkte:

- Endoskopische Chirurgie der Nasennebenhöhlen, des Kehlkopfs und Rachenraums
- Innenohrerkrankungen (Schwindel, Hörsturz, Tinnitus, Gesichtsnervenlähmung)
- Tumorchirurgie (z. Tl. auch Laser-gestützt)
- Hörverbessernde Operationen
- Plastische Gesichts- und Halschirurgie: z.B. Rhinoplastik (Nasenkorrekturen), Otoplastik (Ohrmuschelanlegung), Blepharoplastik (Augenlidkorrekturen)

Die nachgeordneten Ärzte der Klinik können durch die Ermächtigung des Chefarztes bei entsprechender Qualifikation nicht nur zu HNO-Fachärzten (5 Jahre) weitergebildet werden, sondern auch die Zusatzbezeichnungen 'Plastische Operationen' (2 Jahre) und 'Allergologie' (18 Monate) erwerben.

## B-[9].2 Versorgungsschwerpunkte

Nr.	Versorgungsschwerpunkte im Bereich Hals-, Nasen-, Ohrenheilkunde
VH14	Diagnostik und Therapie der Krankheiten der Mundhöhle
VH15	Diagnostik und Therapie von Erkrankungen der Kopfspeicheldrüsen
VH10	Diagnostik und Therapie von Erkrankungen der Nasennebenhöhlen
VH17	Diagnostik und Therapie von Erkrankungen der Trachea
VH16	Diagnostik und Therapie von Erkrankungen des Kehlkopfes
VH08	Diagnostik und Therapie von Infektionen der oberen Atemwege
VH01	Diagnostik und Therapie von Krankheiten des äußeren Ohres
VH03	Diagnostik und Therapie von Krankheiten des Innenohres
VH02	Diagnostik und Therapie von Krankheiten des Mittelohres und des Warzenfortsatzes
VH19	Diagnostik und Therapie von Tumoren im Bereich der Ohren
VH18	Diagnostik und Therapie von Tumoren im Kopf-Hals-Bereich
VH20	Interdisziplinäre Tumornachsorge
VH04	Mittelohrchirurgie (Hörverbesserung, Implantierbare Hörgeräte)
VH06	Operative Fehlbildungskorrektur des Ohres
VH22	Rekonstruktive Chirurgie im Bereich der Ohren
VH21	Rekonstruktive Chirurgie im Kopf-Hals-Bereich
VH07	Schwindeldiagnostik und -therapie
VH09	Sonstige Krankheiten der oberen Atemwege
VH23	Spezialsprechstunde
VH11	Transnasaler Verschluss von Liquorfisteln

## B-[9].3 Medizinisch-pflegerische Leistungsangebote

Nr.	Medizinisch-pflegerisches Leistungsangebot:
MP55	Audiometrie/Hördiagnostik

## B-[9].4 Nicht-medizinische Serviceangebote

Nr.	Serviceangebot:
SA03	Ein-Bett-Zimmer mit eigener Nasszelle
SA13	Elektrisch verstellbare Betten
SA14	Fernsehgerät am Bett/im Zimmer
SA20	Frei wählbare Essenszusammenstellung (Komponentenwahl)
SA21	Kostenlose Getränkebereitstellung
SA17	Rundfunkempfang am Bett
SA54	Tageszeitungsangebot
SA18	Telefon
SA11	Zwei-Bett-Zimmer mit eigener Nasszelle

## B-[9].5 Fallzahlen der Organisationseinheit / Fachabteilung

### Vollstationäre Fallzahl:

- 1297

## B-[9].6 Diagnosen nach ICD

### B-[9].6.1 Hauptdiagnosen nach ICD

Rang	ICD-10- Ziffer* (3-stellig):	Fallzahl:	Umgangssprachliche Bezeichnung:
1	J35	254	Anhaltende (chronische) Krankheit der Gaumen- bzw. Rachenmandeln
2	J32	105	Anhaltende (chronische) Nasennebenhöhlenentzündung
3	H81	95	Störung des Gleichgewichtsorgans
4	H93	88	Sonstige Krankheit des Ohres
5	S02	86	Knochenbruch des Schädels bzw. der Gesichtsschädelknochen
6	J34	76	Sonstige Krankheit der Nase bzw. der Nasennebenhöhlen
7	R04	48	Blutung aus den Atemwegen
8	J36	47	Abgekapselter eitriger Entzündungsherd (Abszess) in Umgebung der Mandeln
9	H91	45	Sonstiger Hörverlust
10	J37	35	Anhaltende (chronische) Entzündung des Kehlkopfes bzw. der Luftröhre

\* Hauptdiagnose gemäß der jeweils geltenden Fassung der Deutschen Kodierrichtlinien

## B-[9].7 Prozeduren nach OPS

### B-[9].7.1 Durchgeführte Prozeduren nach OPS

Rang	OPS-301 Ziffer (4-stellig):	Anzahl:	Umgangssprachliche Bezeichnung:
1	5-215	539	Operation an der unteren Nasenmuschel
2	8-020	481	Behandlung durch Einspritzen von Medikamenten in Organe bzw. Gewebe oder Entfernung von Ergüssen z.B. aus Gelenken
3	5-984	325	Operation unter Verwendung optischer Vergrößerungshilfen, z.B. Lupenbrille, Operationsmikroskop
4	1-242	288	Messung des Hörvermögens - Audiometrie
5	5-281	262	Operative Entfernung der Gaumenmandeln (ohne Entfernung der Rachenmandel) - Tonsillektomie ohne Adenotomie
6	1-208	255	Messung von Gehirnströmen, die durch gezielte Reize ausgelöst werden (evozierte Potentiale), Hörtest bei Neugeborenen
7	1-245	158	Messung der Nasendurchgängigkeit
8	5-214	133	Operative Entfernung bzw. Wiederherstellung der Nasenscheidewand
9	1-610	121	Untersuchung des Kehlkopfs durch eine Spiegelung
10	1-611	121	Untersuchung des Rachens durch eine Spiegelung

## B-[9].8 Ambulante Behandlungsmöglichkeiten

Nr:	Art der Ambulanz:	Bezeichnung der Ambulanz:	Nr. / Leistung:
AM04	Ermächtigungsambulanz nach § 116 SGB V	Prof. Dr. Dr. Naujoks	<ul style="list-style-type: none"> <li>• Diagnostik und Therapie von Allergien (VI22)</li> <li>• Diagnostik und Therapie von Erkrankungen der Nasennebenhöhlen (VH10)</li> <li>• Diagnostik und Therapie von Erkrankungen der Trachea (VH17)</li> <li>• Diagnostik und Therapie von Erkrankungen des Kehlkopfes (VH16)</li> <li>• Diagnostik und Therapie von Infektionen der oberen Atemwege (VH08)</li> <li>• Diagnostik und Therapie von Krankheiten der Mundhöhle (VH14)</li> <li>• Diagnostik und Therapie von Krankheiten des äußeren Ohres (VH01)</li> <li>• Diagnostik und Therapie von Krankheiten des Innenohres (VH03)</li> <li>• Diagnostik und Therapie von Krankheiten des Mittelohres und des Warzenfortsatzes (VH02)</li> <li>• Diagnostik und Therapie von Schluckstörungen (VH24)</li> <li>• Mittelohrchirurgie (VH04)</li> <li>• Operative Fehlbildungskorrektur des Ohres (VH06)</li> <li>• Plastisch-rekonstruktive Chirurgie (VH13)</li> <li>• Schwindeldiagnostik/-therapie (VH07)</li> <li>• Sonstige Krankheiten der oberen Atemwege (VH09)</li> <li>• Spezialsprechstunde (VH23)</li> </ul>
AM08	Notfallambulanz (24h)		
AM07	Privatambulanz		
AM11	Vor- und nachstationäre Leistungen nach § 115a SGB V		

## B-[9].9 Ambulante Operationen nach § 115b SGB V

Rang	OPS-Ziffer (4-stellig):	Anzahl:	Umgangssprachliche Bezeichnung:
1	5-200	173	Operativer Einschnitt in das Trommelfell
2	5-285	141	Operative Entfernung der Rachenmandeln bzw. ihrer Wucherungen (ohne Entfernung der Gaumenmandeln)
3	5-184	19	Operative Korrektur abstehender Ohren
4	5-779	6	Sonstige Operation an Kiefergelenk bzw. Gesichtsschädelknochen
5	5-216	<= 5	Operatives Einrichten (Reposition) eines Nasenbruchs
6	5-259	<= 5	Sonstige Operation an der Zunge
7	5-640	<= 5	Operation an der Vorhaut des Penis

## B-[9].10 Zulassung zum Durchgangs-Arztverfahren der Berufsgenossenschaft

- nicht vorhanden



## B-[9].11 Apparative Ausstattung

Nr.	Vorhandene Geräte:	Umgangssprachliche Bezeichnung:	24h:
AA02	Audiometrie-Labor	Hörtestlabor	Ja
AA08	Computertomograph (CT)	Schichtbildverfahren im Querschnitt mittels Röntgenstrahlen	Nein
AA09	Druckkammer für hyperbare Sauerstofftherapie	Druckkammer zur Sauerstoffüberdruckbehandlung	Nein
AA12	Endoskop	Gerät zur Magen-Darm-Spiegelung	Ja
AA16	Geräte zur Strahlentherapie		Nein
AA20	Laser		
AA21	Lithotripter (ESWL)	Stoßwellen-Steinerstörung	
AA22	Magnetresonanztomograph (MRT)	Schnittbildverfahren mittels starker Magnetfelder und elektromagnetischer Wechselfelder	Nein
AA28	Schlaflabor		
AA29	Sonographiegerät/ Dopplersonographiegerät	Ultraschallgerät/mit Nutzung des Dopplereffekts/farbkodierter	Ja
AA30	SPECT (Single-Photon-Emissionscomputertomograph)	Schnittbildverfahren unter Nutzung eines Strahlenkörperchens	
AA31	Spirometrie/Lungenfunktionsprüfung		

## B-[9].12 Personelle Ausstattung

### B-[9].12.1 Ärzte und Ärztinnen:

	Anzahl
<b>Ärzte und Ärztinnen insgesamt (außer Belegärzte und Belegärztinnen)</b>	6,8 Vollkräfte
<b>davon Fachärzte und Fachärztinnen</b>	3,0 Vollkräfte
<b>Belegärzte und Belegärztinnen (nach § 121 SGB V)</b>	0,0 Personen

**Ärztliche Fachexpertise der Abteilung:**

Nr.	Facharztbezeichnung:
AQ18	Hals-Nasen-Ohrenheilkunde

Nr.	Zusatzweiterbildung (fakultativ):
ZF03	Allergologie
ZF33	Plastische Operationen

**B-[9].12.2 Pflegepersonal:**

	Anzahl	Ausbildungsdauer
<b>Gesundheits- und Krankenpfleger und Gesundheits- und Krankenpflegerinnen</b>	8,5 Vollkräfte	3 Jahre
<b>Gesundheits- und Kinderkrankenpfleger und Gesundheits- und Kinderkrankenpflegerinnen</b>	1,9 Vollkräfte	3 Jahre
<b>Altenpfleger und Altenpflegerinnen</b>	0 Vollkräfte	3 Jahre
<b>Pflegeassistenten und Pflegeassistentinnen</b>	0 Vollkräfte	2 Jahre
<b>Krankenpflegehelfer und Krankenpflegehelferinnen</b>	0 Vollkräfte	1 Jahr
<b>Pflegehelfer und Pflegehelferinnen</b>	0 Vollkräfte	ab 200 Std. Basiskurs
<b>Entbindungspfleger und Hebammen</b>	0 Personen	3 Jahre
<b>Operationstechnische Assistenten und Operationstechnische Assistentinnen</b>	0 Vollkräfte	3 Jahre

**Pflegerische Fachexpertise der Abteilung:**

Nr.	Anerkannte Fachweiterbildung/ zusätzlicher akademischer Abschluss:	Kommentar / Erläuterung:
PQ03	Hygienefachkraft	
PQ04	Intensivpflege und Anästhesie	
PQ05	Leitung von Stationen oder Funktionseinheiten	
PQ07	Onkologische Pflege	in Kooperation mit Klinik Hancken.
PQ08	Operationsdienst	
PQ10	Psychiatrische Pflege	

Nr.	Zusatzqualifikation:
ZP01	Basale Stimulation
ZP02	Bobath
ZP03	Diabetes
ZP04	Endoskopie/Funktionsdiagnostik
ZP05	Entlassungsmanagement
ZP06	Ernährungsmanagement
ZP08	Kinästhetik
ZP09	Kontinenzberatung
ZP10	Mentor und Mentorin
ZP11	Notaufnahme
ZP12	Praxisanleitung
ZP13	Qualitätsmanagement
ZP14	Schmerzmanagement
ZP15	Stomapflege
ZP16	Wundmanagement

## B-[9].12.3 Spezielles therapeutisches Personal:

Für die Organisationseinheit/Fachabteilung  
steht folgendes spezielles therapeutisches Personal zur Verfügung:

Nr.	Spezielles therapeutisches Personal:
SP51	Apotheker und Apothekerin
SP30	Audiologe und Audiologin/ Audiologieassistent und Audiologieassistentin/ Audiometrieassistent und Audiometrieassistentin/ Audiometrist und Audiometristin/ Hörgeräteakustiker und Hörgeräteakustikerin
SP32	Bobath-Therapeut und Bobath-Therapeutin für Erwachsene und/oder Kinder
SP35	Diabetologe und Diabetologin/ Diabetesassistent und Diabetesassistentin/ Diabetesberater und Diabetesberaterin/ Diabetesbeauftragter und Diabetesbeauftragte/ Wundassistent und Wundassistentin DDG/ Diabetesfachkraft Wundmanagement
SP04	Diätassistent und Diätassistentin
SP37	Fotograf und Fotografin
SP14	Logopäde und Logopädin/ Sprachheilpädagogin und Sprachheilpädagogin/ Klinischer Linguist und Klinische Linguistin/ Sprechwissenschaftler und Sprechwissenschaftlerin/ Phonetiker und Phonetikerin
SP15	Masseur/Medizinischer Bademeister und Masseurin/Medizinische Bademeisterin
SP43	Medizinisch-technischer Assistent und Medizinisch-technische Assistentin/Funktionspersonal
SP21	Physiotherapeut und Physiotherapeutin
SP27	Stomatherapeut und Stomatherapeutin
SP47	Urotherapeut und Urotherapeutin
SP28	Wundmanager und Wundmanagerin/ Wundberater und Wundberaterin/ Wundexperte und Wundexpertin/ Wundbeauftragter und Wundbeauftragte

## B-[10] Fachabteilung Neurologie

### B-[10].1 Name der Organisationseinheit/Fachabteilung

<b>Fachabteilung</b>	Neurologie
<b>Art der Abteilung:</b>	Hauptabteilung
<b>Fachabteilungsschlüssel:</b>	2800
<b>Hausanschrift:</b>	Bremervörder Strasse 111 21682 Stade
<b>Telefon:</b>	04141 / 97 – 1350
<b>Fax:</b>	04141 / 97 – 1352
<b>Internet:</b>	<a href="http://www.elbekliniken.de">www.elbekliniken.de</a>

### Weitere Fachabteilungsschlüssel:

<b>Nr.</b>	<b>Fachabteilung:</b>
2856	Neurologie/Schwerpunkt Schlaganfallpatienten (Stroke units, Artikel 7 § 1 Abs. 3 GKV-SolG)

<b>Chefarzt:</b>	
Dr. med. Jörg Igloffstein	
Telefon: 04141 / 97 – 1350	
E – Mail: <a href="mailto:Joerg.Igloffstein@elbekliniken.de">Joerg.Igloffstein@elbekliniken.de</a>	

<b>Sekretariat</b>
Fr. Heinsohn
Telefon: 04141 / 97 – 1351
Fax: 04141 / 97 – 1352

## Neurologische Klinik

In der Neurologischen Klinik werden alle Erkrankungen des Gehirns, der Hirnhäute, des Rückenmarks, der Nerven, z.B. durch Bandscheibenvorfall, und der Muskeln untersucht und behandelt, sofern keine neurochirurgischen Verfahren erforderlich sind.

Lähmungserscheinungen, Bewegungsauffälligkeiten, Gefühlsstörungen, Gleichgewichtsbeeinträchtigungen, nicht durch Augenkrankheiten erklärliche Sehstörungen, epileptische Anfälle, Sprachlähmungen, Gedächtniseinbußen, Kopfschmerzen, Nervenschmerzen und Muskelver- schwächigungen deuten auf solche Erkrankungen hin.

Ein Schwerpunkt der Klinik ist die Schlaganfallversorgung.

Um neurologische Erkrankungen aufklären und behandeln zu können, ist neben der speziellen neurologischen Untersuchung ein ganzes Arsenal von Apparaturen erforderlich, das in modernster Form zur Verfügung steht.

Hirnströme, elektrische Ströme von Nerven und Muskeln müssen aufgezeichnet werden, um Funktionsstörungen zu erkennen. Ebenso können, hauptsächlich für die Diagnostik der Multiplen Sklerose, die Funktionen der Bahnen des Zentralnervensystems messend erfasst werden, die für das Sehen, Hören, das Hautgefühl und für die Aussendung von Bewegungsimpulsen zur Muskulatur zuständig sind.

Auch Funktionen des vegetativen Nervensystems werden aufgezeichnet. Mit Ultraschall wird der Blutfluß in den Halsschlagadern und in den Schlagadern des Kopfinneren gemessen, um vorhandene Schlaganfälle aufzuklären und drohende zu erkennen.

Zusammen mit der Hals-, Nasen- Ohren- Klinik wird ein technisch aufwendiger Schwindelmessplatz betrieben, der Funktionsstörungen der Gleichgewichtsorgane und Augenbewegungsstörungen erfaßt.

Die gesamte für die Neurologie notwendige bildgebende Diagnostik einschließlich CT, MR und DSA wird im Haus durch die Röntgenabteilung in Kooperation mit der Klinik Dr. Hancken durchgeführt.

Der Chefarzt der Klinik verfügt über die volle Weiterbildungsermächtigung von 4 Jahren sowie über eine Ermächtigung zur Teilnahme an der vertragsärztlichen Versorgung mit einem festgelegten Ermächtigungsumfang.

Der Oberarzt der Klinik, Herr Dr. J. Bielig, verfügt über eine Ermächtigung zur Botulinumtoxintherapie

Große Fortschritte hat es in den vergangenen Jahren in der Behandlung der Schlaganfälle, der Epilepsien, des Parkinson-Syndroms, der Entzündungen von Hirn, Nerven und Muskeln gegeben. Sie kommen zustande durch neue medikamentöse Therapien, gezielten Einsatz von krankengymnastischen und anderen physiotherapeutischen Verfahren, Sprachtherapie und ein erfahrenes Pflorgeteam.

Für die Akutbehandlung des Schlaganfalls wurde 1995 eine voll ausgestattete regionale Schlaganfalleinheit mit jetzt 6 Betten eingerichtet. Sie ist seit Januar 2007 zertifiziert.

## Die Untersuchungen

Allen ärztlichen Mitarbeitern der Neurologischen Klinik ist bewusst, dass gerade die in der Neurologie besonders weiterführenden technischen Möglichkeiten nur sinnvoll und wirtschaftlich genutzt werden können, wenn am Anfang eine sorgfältige Erhebung der neurologischen Vorgeschichte und des neurologischen Befundes stehen.

Die Klinische Neurophysiologie verfügt über EEG (zwei 32 kanälige, elektronisch die Daten erfassende Geräte), Video-EEG, ein vierkanaliges modernes EMG, Einrichtungen für die Aufzeichnung visueller, sensibler und akustischer evozierter Potentiale, für die magnetische und elektrische Stimulation motorischer Bahnen und einen aufwändigen, mit der HNO-Klinik gemeinsam betriebenen Meßplatz für Schwindeldiagnostik und zur Erfassung von Augenbewegungsstörungen.

Die Erfassung der Hirngefäßerkrankungen erfolgt mit extra- und intrakranielle Dopplersonographie und farbkodierte Duplexsonographie.

Computertomographie, Spiral-CT-Angiographie, Kernspintomographie, digitale Subtraktionsangiographie sind im Haus verfügbar, SPECT und szintigraphische Untersuchungen in der Nahe gelegenen Klinik Dr. Hancken.

## Die Behandlung

Alle in der Neurologie erforderlichen medikamentösen Therapien einschließlich der Lysetherapie beim Schlaganfall, der Botox -Therapie für bestimmte Muskelüberaktivitäten stehen zur Verfügung.

Da dem Elbe Klinikum Stade eine staatlich anerkannte Schule für Physiotherapie angegliedert ist, besteht zusammen mit der Abteilung für Physiotherapie ein umfangreiches Physiotherapie-Angebot.

Patienten mit Sprach- und Sprechstörungen werden von der im Elbe Klinikum Stade ansässigen Logopädie-Praxis betreut.

CT-Bildleitungen und Videokonferenzen sind geschaltet, um das Caprio-Krankenhaus Otterndorf und das Elbe Klinikum Buxtehude zeitnah telemedizinisch in der Schlaganfallversorgung zu beraten.

Im Elbe Klinikum Stade besteht eine neurochirurgische Abteilung mit zwei Fachärzten, sodass erforderliche neurochirurgische Weiterbehandlungen im Hause möglich sind. Weiter besteht eine enge und vertrauensvolle Zusammenarbeit mit der Neurochirurgie des Klinikums Bremerhaven und mit der Hamburger Neurochirurgie.

## B-[10].2 Versorgungsschwerpunkte

Nr.	Versorgungsschwerpunkte im Bereich Neurologie
VN01	Diagnostik und Therapie von zerebrovaskulären Erkrankungen
VN03	Diagnostik und Therapie entzündlicher ZNS-Erkrankungen
VN07	Diagnostik und Therapie gutartiger Tumoren des Gehirns
VN06	Diagnostik und Therapie maligner Erkrankungen des Gehirns
VN04	Diagnostik und Therapie neuroimmunologischer Erkrankungen
VN02	Diagnostik und Therapie sonstiger neurovaskulärer Erkrankungen
VN05	Diagnostik und Therapie von Anfallsleiden
VN12	Diagnostik und Therapie von degenerativen Krankheiten des Nervensystems
VN13	Diagnostik und Therapie von demyelinisierenden Krankheiten des Zentralnervensystems
VN08	Diagnostik und Therapie von Erkrankungen der Hirnhäute
VN11	Diagnostik und Therapie von extrapyramidalen Krankheiten und Bewegungsstörungen
VN19	Diagnostik und Therapie von geriatrischen Erkrankungen
VN16	Diagnostik und Therapie von Krankheiten im Bereich der neuromuskulären Synapse und des Muskels
VN14	Diagnostik und Therapie von Krankheiten von Nerven, Nervenwurzeln und Nervenplexus
VN15	Diagnostik und Therapie von Polyneuropathien und sonstigen Krankheiten des peripheren Nervensystems
VN10	Diagnostik und Therapie von Systematrophien, die vorwiegend das Zentralnervensystem betreffen
VN17	Diagnostik und Therapie von zerebraler Lähmung und sonstigen Lähmungssyndromen
VN18	Neurologische Notfall- und Intensivmedizin
VN20	Spezialsprechstunde / Botoxtherapie



### B-[10].3 Medizinisch-pflegerische Leistungsangebote

Nr.	Medizinisch-pflegerisches Leistungsangebot:
MP59	Gedächtnistraining/Hirnleistungstraining/ Kognitives Training/ Konzentrationstraining

### B-[10].4 Nicht-medizinische Serviceangebote

Nr.	Serviceangebot:
SA02	Ein-Bett-Zimmer
SA03	Ein-Bett-Zimmer mit eigener Nasszelle
SA13	Elektrisch verstellbare Betten
SA14	Fernsehgerät am Bett/im Zimmer
SA20	Frei wählbare Essenszusammenstellung (Komponentenwahl)
SA21	Kostenlose Getränkebereitstellung
SA17	Rundfunkempfang am Bett
SA54	Tageszeitungsangebot
SA18	Telefon
SA10	Zwei-Bett-Zimmer
SA11	Zwei-Bett-Zimmer mit eigener Nasszelle

### B-[10].5 Fallzahlen der Organisationseinheit / Fachabteilung

#### Vollstationäre Fallzahl:

- 1923

## B-[10].6 Diagnosen nach ICD

### B-[10].6.1 Hauptdiagnosen nach ICD

Rang	ICD-10- Ziffer* (3-stellig):	Fallzahl:	Umgangssprachliche Bezeichnung:
1	I63	399	Schlaganfall durch Verschluss eines Blutgefäßes im Gehirn - Hirninfarkt
2	G40	270	Anfallsleiden - Epilepsie
3	G45	204	Kurzzeitige Durchblutungsstörung des Gehirns (TIA) bzw. verwandte Störungen
4	G35	70	Multiple Sklerose
5	M51	68	Sonstiger Bandscheibenschaden
6	M54	65	Rückenschmerzen
7	G43	54	Migräne
8	I61	44	Schlaganfall durch Blutung innerhalb des Gehirns
9	R20	43	Störung der Berührungsempfindung der Haut
10	R51	41	Kopfschmerz

\* Hauptdiagnose gemäß der jeweils geltenden Fassung der Deutschen Kodier Richtlinien

## B-[10].7 Prozeduren nach OPS

### B-[10].7.1 Durchgeführte Prozeduren nach OPS

Rang	OPS-301 Ziffer (4-stellig):	Anzahl:	Umgangssprachliche Bezeichnung:
1	1-207	1253	Messung der Gehirnströme - EEG
2	3-200	843	Computertomographie (CT) des Schädels ohne Kontrastmittel
3	3-800	603	Kernspintomographie (MRT) des Schädels ohne Kontrastmittel
4	1-204	569	Untersuchung der Hirnwasserräume
5	1-208	538	Messung von Gehirnströmen, die durch gezielte Reize ausgelöst werden (evozierte Potentiale), Hörtest bei Neugeborenen
6	3-820	409	Kernspintomographie (MRT) des Schädels mit Kontrastmittel
7	8-981	369	Fachübergreifende neurologische Behandlung eines akuten Schlaganfalls
8	1-206	210	Untersuchung der Nervenleitung - ENG
9	1-205	204	Messung der elektrischen Aktivität der Muskulatur - EMG
10	3-802	198	Kernspintomographie (MRT) von Wirbelsäule und Rückenmark ohne Kontrastmittel

## B-[10].8 Ambulante Behandlungsmöglichkeiten

Nr:	Art der Ambulanz:	Bezeichnung der Ambulanz:	Nr. / Leistung:
AM04	Ermächtigungsambulanz nach § 116 SGB V	Dr. Igloffstein	<ul style="list-style-type: none"><li>• Diagnostik und Therapie von Anfallsleiden (VN05)</li><li>• Diagnostik und Therapie von demyelinisierenden Krankheiten des Zentralnervensystems (VN13)</li><li>• Diagnostik und Therapie von entzündlichen ZNS-Erkrankungen (VN03)</li><li>• Diagnostik und Therapie von extrapyramidalen Krankheiten und Bewegungsstörungen (VN11)</li><li>• Diagnostik und Therapie von Krankheiten im Bereich der neuromuskulären Synapse und des Muskels (VN16)</li><li>• Diagnostik und Therapie von neuroimmunologischen Erkrankungen (VN04)</li></ul>
AM04	Ermächtigungsambulanz nach § 116 SGB V	Dr. Bielig	<ul style="list-style-type: none"><li>• Spezialsprechstunde (VN20)</li></ul>
AM08	Notfallambulanz (24h)		
AM07	Privatambulanz		
AM11	Vor- und nachstationäre Leistungen nach § 115a SGB V		

## B-[10].9 Ambulante Operationen nach § 115b SGB V

- trifft nicht zu / entfällt

## B-[10].10 Zulassung zum Durchgangs-Arztverfahren der Berufsgenossenschaft

- nicht vorhanden

## B-[10].11 Apparative Ausstattung

Nr.	Vorhandene Geräte:	Umgangssprachliche Bezeichnung:	24h:
AA10	Elektroenzephalographiergerät (EEG)	Hirnstrommessung	Ja
AA11	Elektromyographie (EMG)/ Gerät zur Bestimmung der Nervenleitgeschwindigkeit	Messung feinsten elektrischer Ströme im Muskel	Ja
AA22	Magnetresonanztomograph (MRT)	Schnittbildverfahren mittels starker Magnetfelder und elektromagnetischer Wechselfelder	Nein
AA29	Sonographiergerät/ Dopplersonographiergerät	Ultraschallgerät/mit Nutzung des Dopplereffekts/farbkodierter Ultraschall	Ja

## B-[10].12 Personelle Ausstattung

### B-[10].12.1 Ärzte und Ärztinnen:

	Anzahl
<b>Ärzte und Ärztinnen insgesamt (außer Belegärzte und Belegärztinnen)</b>	10,5 Vollkräfte
<b>davon Fachärzte und Fachärztinnen</b>	4,0 Vollkräfte
<b>Belegärzte und Belegärztinnen (nach § 121 SGB V)</b>	0,0 Personen

### Ärztliche Fachexpertise der Abteilung:

Nr.	Facharztbezeichnung:
AQ42	Neurologie

## B-[10].12.2 Pflegepersonal:

	Anzahl	Ausbildungsdauer
<b>Gesundheits- und Krankenpfleger und Gesundheits- und Krankenpflegerinnen</b>	12,7 Vollkräfte	3 Jahre
<b>Gesundheits- und Kinderkrankenpfleger und Gesundheits- und Kinderkrankenpflegerinnen</b>	0 Vollkräfte	3 Jahre
<b>Altenpfleger und Altenpflegerinnen</b>	0 Vollkräfte	3 Jahre
<b>Pflegeassistenten und Pflegeassistentinnen</b>	0 Vollkräfte	2 Jahre
<b>Krankenpflegehelfer und Krankenpflegehelferinnen</b>	0 Vollkräfte	1 Jahr
<b>Pflegehelfer und Pflegehelferinnen</b>	0 Vollkräfte	ab 200 Std. Basiskurs
<b>Entbindungspfleger und Hebammen</b>	0 Personen	3 Jahre
<b>Operationstechnische Assistenten und Operationstechnische Assistentinnen</b>	0 Vollkräfte	3 Jahre

## Pflegerische Fachexpertise der Abteilung:

Nr.	Anerkannte Fachweiterbildung/ zusätzlicher akademischer Abschluss:	Kommentar / Erläuterung:
PQ03	Hygienefachkraft	
PQ04	Intensivpflege und Anästhesie	
PQ05	Leitung von Stationen oder Funktionseinheiten	
PQ07	Onkologische Pflege	in Kooperation mit Klinik Hancken.
PQ08	Operationsdienst	
PQ10	Psychiatrische Pflege	

Nr.	Zusatzqualifikation:
ZP01	Basale Stimulation
ZP02	Bobath
ZP03	Diabetes
ZP04	Endoskopie/Funktionsdiagnostik
ZP05	Entlassungsmanagement
ZP06	Ernährungsmanagement
ZP08	Kinästhetik
ZP09	Kontinenzberatung
ZP10	Mentor und Mentorin
ZP11	Notaufnahme
ZP12	Praxisanleitung
ZP13	Qualitätsmanagement
ZP14	Schmerzmanagement
ZP15	Stomapflege
ZP16	Wundmanagement

## B-[10].12.3 Spezielles therapeutisches Personal:

Für die Organisationseinheit/Fachabteilung  
steht folgendes spezielles therapeutisches Personal zur Verfügung:

Nr.	Spezielles therapeutisches Personal:
SP51	Apotheker und Apothekerin
SP32	Bobath-Therapeut und Bobath-Therapeutin für Erwachsene und/oder Kinder
SP35	Diabetologe und Diabetologin/ Diabetesassistent und Diabetesassistentin/ Diabetesberater und Diabetesberaterin/ Diabetesbeauftragter und Diabetesbeauftragte/ Wundassistent und Wundassistentin DDG/ Diabetesfachkraft Wundmanagement
SP04	Diätassistent und Diätassistentin
SP37	Fotograf und Fotografin
SP11	Kinästhetikbeauftragter und Kinästhetikbeauftragte
SP14	Logopäde und Logopädin/ Sprachheilpädagogin und Sprachheilpädagoge/ Klinischer Linguist und Klinische Linguistin/ Sprechwissenschaftler und Sprechwissenschaftlerin/ Phonetiker und Phonetikerin
SP15	Masseur/Medizinischer Bademeister und Masseurin/Medizinische Bademeisterin
SP43	Medizinisch-technischer Assistent und Medizinisch-technische Assistentin/Funktionspersonal
SP21	Physiotherapeut und Physiotherapeutin
SP27	Stomatherapeut und Stomatherapeutin
SP47	Urotherapeut und Urotherapeutin
SP28	Wundmanager und Wundmanagerin/ Wundberater und Wundberaterin/ Wundexperte und Wundexpertin/ Wundbeauftragter und Wundbeauftragte

## B-[11] Fachabteilung Psychiatrie

### B-[11].1 Name der Organisationseinheit/Fachabteilung

<b>Fachabteilung</b>	Psychiatrie
<b>Art der Abteilung:</b>	Hauptabteilung
<b>Fachabteilungsschlüssel:</b>	2900
<b>Hausanschrift:</b>	Bremervörder Strasse 111 21682 Stade
<b>Telefon:</b>	04141 / 97 – 1370
<b>Fax:</b>	04141 / 97 – 1372
<b>Internet:</b>	<a href="http://www.elbekliniken.de">www.elbekliniken.de</a>

### Weitere Fachabteilungsschlüssel:

<b>Nr.</b>	<b>Fachabteilung:</b>
2960	Allgemeine Psychiatrie/Tagesklinik (für teilstationäre Pflegesätze)

<b>Chefarzt:</b>	
Prof. Dr. Martin Huber	
Telefon: 04141 / 97 – 1370	
E – Mail: <a href="mailto:martin.huber@elbekliniken.de">martin.huber@elbekliniken.de</a>	

<b>Sekretariat</b>
Fr. Kröncke, Fr. Lüdke
Telefon: 04141 / 97 – 1370
Fax: 04141 / 97 – 1372



## Wir über uns

Hier finden Sie Informationen zu unserer Klinik, Untersuchungs- und Behandlungsangeboten sowie Weiterbildungsmöglichkeiten. Die Klinik für Psychiatrie, Psychotherapie und Psychosomatik versorgt mit stationären Betten, einer Tagesklinik und mit einer Institutsambulanz regional (Vollversorgung des Landkreises Stade mit ca. 195.000 Einwohnern) und überregional Patienten stationär und ambulant. Ein Team aus erfahrenen Ärzten, Psychologen, Sozialarbeitern, Ergotherapeuten, Kunst- und Musiktherapeuten sowie Pflegepersonal sorgt für ein individuell abgestimmtes diagnostisches und therapeutisches Programm für den einzelnen Patienten und bietet bei Bedarf Hilfe und Beratung für Angehörige. Durch die Einbettung in das Klinikum Stade stehen alle diagnostischen und therapeutischen Verfahren für eine psychiatrische Maximalversorgung zur Verfügung.

In der Klinik werden sämtliche psychischen Probleme und Erkrankungen behandelt, z.B.:

- Reaktionen auf akute Belastungen und Anpassungsstörungen
- Stimmungserkrankungen wie Depressionen und bipolare Störungen
- Angst- und Zwangserkrankungen
- Psychische Beschwerden bei körperlichen Erkrankungen
- Chronische Schmerzen mit psychischer Beteiligung
- Psychotische Störungen aus dem schizophrenen Formenkreis
- Persönlichkeits- und Verhaltensstörungen
- Gedächtnisstörungen und alle Formen der Demenzen
- Abhängigkeitserkrankungen, insbesondere Alkoholabhängigkeiten
- Akute Krisen bei Burn-out und Bore-out-Syndromen

## Behandlungsangebote

Die Klinik bietet ein individuell abgestuftes Behandlungsangebot bestehend aus stationärer, tagesklinischer und ambulanter Behandlung. Die stationäre Behandlung ist auf drei Stationen mit unterschiedlicher Schwerpunktsetzung verteilt. Schwerpunkte beinhalten die Akutbehandlung, die Depressionsbehandlung, die qualifizierte Entzugsbehandlung sowie psychosomatisch-psychotherapeutische Indikationen. Für die tagesklinische Behandlung stehen 23 Plätze zur Verfügung, der Schwerpunkt der Behandlung ist psychotherapeutisch mit einem reichhaltigem Angebot an Ergotherapie, Kunst- und Arbeitstherapie. Die Institutsambulanz bietet eine multiprofessionelle ambulante Behandlung mit allgemein-psychiatrischen Sprechstunden wie auch Spezialsprechstunden (Depressionssprechstunde, Alters- und Kognitionssprechstunde) und verschiedene Gruppenangebote.

## Behandlungskonzept

Jede Patientin, jeder Patient erhält zunächst eine ausführliche Eingangsdiagnostik bezüglich der psychischen Problematik und eventueller körperlicher Begleiterkrankungen. Daraus resultierend wird ein individuell angepasster Therapieplan erstellt, der nach Bedarf psychotherapeutische, pharmakotherapeutische und soziotherapeutische Verfahren integriert. Die psychotherapeutische Behandlung ist schwerpunktmäßig kognitiv-verhaltenstherapeutisch, zusätzlich kommen auch tiefenpsychologische und systemische Verfahren zum Einsatz. Die Therapie entspricht dem gegenwärtigen Stand der wissenschaftlichen Erkenntnis in Psychiatrie und Psychotherapie

## Einzelne Therapieangebote

- Einzeltherapie
- Gruppentherapie
- Paar/Familiengespräche
- Ergotherapie
- Kunsttherapie
- Musiktherapie
- Arbeitstherapie
- Physiotherapie, Bewegungstherapie
- Entspannungsverfahren
- Soziotherapie
- Biofeedback
- Lichttherapie

## Informationsveranstaltungen und Weiterbildung

Die Klinik bietet verschiedene Formen von Informationsveranstaltungen und Weiterbildungen für Patienten, Kollegen und andere Interessierte an. Hierzu werden Schulungsveranstaltungen und Informationsvorträge insbesondere auch in Zusammenarbeit mit den Volkshochschulen in Stade und Buxtehude durchgeführt. Zweimal pro Jahr veranstaltet die Klinik einen psychiatrischen Nachmittag, der sich an niedergelassene Ärzte und Psychotherapeuten, Mitarbeiter der Kliniken sowie Mitarbeiter anderer Institutionen wendet, die psychisch erkrankte Menschen betreuen. Hier kommen Experten unterschiedlicher Professionen und Schwerpunkte zusammen, um zu ihren jeweiligen Gebieten einen Überblick über den gegenwärtigen Stand der Wissenschaft und Praxis eines bestimmten Erkrankungsbildes zu geben.

## B-[11].2 Versorgungsschwerpunkte

Nr.	Versorgungsschwerpunkte im Bereich Psychiatrie:
VP03	Diagnostik und Therapie von affektiven Störungen
VP10	Diagnostik und Therapie von gerontopsychiatrischen Störungen
VP07	Diagnostik und Therapie von Intelligenzstörungen
VP04	Diagnostik und Therapie von neurotischen, Belastungs- und somatoformen Störungen
VP06	Diagnostik und Therapie von Persönlichkeits- und Verhaltensstörungen
VP01	Diagnostik und Therapie von psychischen und Verhaltensstörungen durch psychotrope Substanzen
VP02	Diagnostik und Therapie von Schizophrenie, schizotypen und wahnhaften Störungen
VP05	Diagnostik und Therapie von Verhaltensauffälligkeiten mit körperlichen Störungen und Faktoren

## B-[11].3 Medizinisch-pflegerische Leistungsangebote

Nr.	Medizinisch-pflegerisches Leistungsangebot:	Kommentar / Erläuterung:
MP56	Belastungstraining/-therapie/Arbeitserprobung	
MP57	Biofeedback-Therapie	
MP16	Ergotherapie/Arbeitstherapie	
MP17	Fallmanagement/ Case Management/ Primary Nursing/Bezugspflege	Auf der Psychiatrie bieten wir Bezugspflege an.
MP59	Gedächtnistraining/Hirnleistungstraining/ Kognitives Training/ Konzentrationstraining	
MP23	Kreativtherapie/Kunsttherapie/ Theatertherapie/Bibliotherapie	
MP27	Musiktherapie	
MP40	Spezielle Entspannungstherapie	

## B-[11].4 Nicht-medizinische Serviceangebote

Nr.	Serviceangebot:
SA02	Ein-Bett-Zimmer
SA03	Ein-Bett-Zimmer mit eigener Nasszelle
SA13	Elektrisch verstellbare Betten
SA14	Fernsehgerät am Bett/im Zimmer
SA20	Frei wählbare Essenszusammenstellung (Komponentenwahl)
SA45	Frühstücks-/Abendbuffet
SA21	Kostenlose Getränkebereitstellung
SA17	Rundfunkempfang am Bett
SA54	Tageszeitungsangebot
SA18	Telefon
SA10	Zwei-Bett-Zimmer
SA11	Zwei-Bett-Zimmer mit eigener Nasszelle

## B-[11].5 Fallzahlen der Organisationseinheit / Fachabteilung

### Vollstationäre Fallzahl:

- 1159

### Teilstationäre Fallzahl:

- 111

### Hinweis:

Eventuelle Unterschiede zwischen Gesamtfallzahl des Krankenhauses und der Summe der Fallzahlen der Organisationseinheiten/ Fachabteilungen können im Anwendungsbereich der Bundespflegesatzverordnung auf internen Verlegungen innerhalb der Psychiatrie/ Psychosomatik beruhen.

## B-[11].6 Diagnosen nach ICD

### B-[11].6.1 Hauptdiagnosen nach ICD

Rang	ICD-10- Ziffer* (3-stellig):	Fallzahl:	Umgangssprachliche Bezeichnung:
1	F10	330	Psychische bzw. Verhaltensstörung durch Alkohol
2	F32	184	Phase der Niedergeschlagenheit - Depressive Episode
3	F43	164	Reaktionen auf schwere belastende Ereignisse bzw. besondere Veränderungen im Leben
4	F20	129	Schizophrenie
5	F33	79	Wiederholt auftretende Phasen der Niedergeschlagenheit
6	F25	44	Psychische Störung, die mit Realitätsverlust, Wahn, Depression bzw. krankhafter Hochstimmung einhergeht - Schizoaffektive Störung
7	F05	39	Verwirrheitszustand, nicht durch Alkohol oder andere bewusstseinsverändernde Substanzen bedingt
8	F06	28	Sonstige psychische Störung aufgrund einer Schädigung des Gehirns oder einer körperlichen Krankheit
9	F41	20	Sonstige Angststörung
10	F13	19	Psychische bzw. Verhaltensstörung durch Beruhigungs- oder Schlafmittel

\* Hauptdiagnose gemäß der jeweils geltenden Fassung der Deutschen Kodierrichtlinien

## B-[11].7 Prozeduren nach OPS

### B-[11].7.1 Durchgeführte Prozeduren nach OPS

Rang	OPS-301 Ziffer (4-stellig):	Anzahl:	Umgangssprachliche Bezeichnung:
1	1-207	103	Messung der Gehirnströme - EEG
2	1-632	14	Untersuchung der Speiseröhre, des Magens und des Zwölffingerdarms durch eine Spiegelung
3	8-854	13	Verfahren zur Blutwäsche außerhalb des Körpers mit Entfernen der Giftstoffe über ein Konzentrationsgefälle - Dialyse
4	1-206	10	Untersuchung der Nervenleitung - ENG
5	1-205	9	Messung der elektrischen Aktivität der Muskulatur - EMG
6	1-440	7	Entnahme einer Gewebeprobe (Biopsie) aus dem oberem Verdauungstrakt, den Gallengängen bzw. der Bauchspeicheldrüse bei einer Spiegelung
7	1-208	6	Messung von Gehirnströmen, die durch gezielte Reize ausgelöst werden (evozierte Potentiale), Hörtest bei Neugeborenen
8	1-204	<= 5	Untersuchung der Hirnwasserräume
9	1-444	<= 5	Entnahme einer Gewebeprobe (Biopsie) aus dem unteren Verdauungstrakt bei einer Spiegelung
10	1-464	<= 5	Entnahme einer Gewebeprobe (Biopsie) aus den männlichen Geschlechtsorganen durch den Mastdarm

## B-[11].8 Ambulante Behandlungsmöglichkeiten

Nr:	Art der Ambulanz:	Bezeichnung der Ambulanz:	Nr. / Leistung:
AM04	Ermächtigungsambulanz nach § 116 SGB V		<ul style="list-style-type: none"> <li>• Diagnostik, Behandlung, Prävention und Rehabilitation psychischer, psychosomatischer und entwicklungsbedingter Störungen im Säuglings-, Kindes- und Jugendalter (VP11)</li> <li>• Diagnostik und Therapie von affektiven Störungen (VP03)</li> <li>• Diagnostik und Therapie von Entwicklungsstörungen (VP08)</li> <li>• Diagnostik und Therapie von Intelligenzstörungen (VP07)</li> <li>• Diagnostik und Therapie von neurotischen, Belastungs- und somatoformen Störungen (VP04)</li> <li>• Diagnostik und Therapie von Persönlichkeits- und Verhaltensstörungen (VP06)</li> <li>• Diagnostik und Therapie von psychischen und Verhaltensstörungen durch psychotrope Substanzen (VP01)</li> <li>• Diagnostik und Therapie von Schizophrenie, schizotypen und wahnhaften Störungen (VP02)</li> <li>• Diagnostik und Therapie von Verhaltens- und emotionalen Störungen mit Beginn in der Kindheit und Jugend (VP09)</li> <li>• Spezialsprechstunde (VP12)</li> </ul>
AM08	Notfallambulanz (24h)		
AM07	Privatambulanz		
AM02	Psychiatrische Institutsambulanz nach § 118 SGB V		
AM11	Vor- und nachstationäre Leistungen nach § 115a SGB V		

## B-[11].9 Ambulante Operationen nach § 115b SGB V

- trifft nicht zu / entfällt

## B-[11].10 Zulassung zum Durchgangs-Arztverfahren der Berufsgenossenschaft

- nicht vorhanden

## B-[11].11 Apparative Ausstattung

- trifft nicht zu / entfällt

## B-[11].12 Personelle Ausstattung

### B-[11].12.1 Ärzte und Ärztinnen:

	Anzahl
Ärzte und Ärztinnen insgesamt (außer Belegärzte und Belegärztinnen)	13,7 Vollkräfte
davon Fachärzte und Fachärztinnen	3,8 Vollkräfte
Belegärzte und Belegärztinnen (nach § 121 SGB V)	0,0 Personen

### Ärztliche Fachexpertise der Abteilung:

Nr.	Facharztbezeichnung:
AQ42	Neurologie
AQ51	Psychiatrie und Psychotherapie



## B-[11].12.2 Pflegepersonal:

	Anzahl	Ausbildungsdauer
<b>Gesundheits- und Krankenpfleger und Gesundheits- und Krankenpflegerinnen</b>	36,3 Vollkräfte	3 Jahre
<b>Gesundheits- und Kinderkrankenpfleger und Gesundheits- und Kinderkrankenpflegerinnen</b>	5,5 Vollkräfte	3 Jahre
<b>Altenpfleger und Altenpflegerinnen</b>	0 Vollkräfte	3 Jahre
<b>Pflegeassistenten und Pflegeassistentinnen</b>	0 Vollkräfte	2 Jahre
<b>Krankenpflegehelfer und Krankenpflegehelferinnen</b>	0,9 Vollkräfte	1 Jahr
<b>Pflegehelfer und Pflegehelferinnen</b>	0 Vollkräfte	ab 200 Std. Basiskurs
<b>Entbindungspfleger und Hebammen</b>	0 Personen	3 Jahre
<b>Operationstechnische Assistenten und Operationstechnische Assistentinnen</b>	0 Vollkräfte	3 Jahre

## Pflegerische Fachexpertise der Abteilung:

Nr.	Anerkannte Fachweiterbildung/ zusätzlicher akademischer Abschluss:	Kommentar / Erläuterung:
PQ03	Hygienefachkraft	
PQ04	Intensivpflege und Anästhesie	
PQ05	Leitung von Stationen oder Funktionseinheiten	
PQ07	Onkologische Pflege	in Kooperation mit Klinik Hancken.
PQ08	Operationsdienst	
PQ10	Psychiatrische Pflege	

Nr.	Zusatzqualifikation:
ZP01	Basale Stimulation
ZP02	Bobath
ZP03	Diabetes
ZP04	Endoskopie/Funktionsdiagnostik
ZP05	Entlassungsmanagement
ZP06	Ernährungsmanagement
ZP08	Kinästhetik
ZP09	Kontinenzberatung
ZP10	Mentor und Mentorin
ZP11	Notaufnahme
ZP12	Praxisanleitung
ZP13	Qualitätsmanagement
ZP14	Schmerzmanagement
ZP15	Stomapflege
ZP16	Wundmanagement

### **B-[11].12.3 Spezielles therapeutisches Personal:**

**Für die Organisationseinheit/Fachabteilung steht folgendes spezielles therapeutisches Personal zur Verfügung:**

Nr.	Spezielles therapeutisches Personal:
SP51	Apotheker und Apothekerin
SP32	Bobath-Therapeut und Bobath-Therapeutin für Erwachsene und/oder Kinder
SP34	Deeskalationstrainer und Deeskalationstrainerin/ Deeskalationsmanager und Deeskalationsmanagerin/ Deeskalationsfachkraft (mit psychologischer, pädagogischer oder therapeutischer Vorbildung)
SP35	Diabetologe und Diabetologin/ Diabetesassistent und Diabetesassistentin/ Diabetesberater und Diabetesberaterin/ Diabetesbeauftragter und Diabetesbeauftragte/ Wundassistent und Wundassistentin DDG/ Diabetesfachkraft Wundmanagement
SP04	Diätassistent und Diätassistentin

Nr.	Spezielles therapeutisches Personal:
SP05	Ergotherapeut und Ergotherapeutin/Arbeits- und Beschäftigungstherapeut und Arbeits- und Beschäftigungstherapeutin
SP37	Fotograf und Fotografin
SP11	Kinästhetikbeauftragter und Kinästhetikbeauftragte
SP13	Kunsttherapeut und Kunsttherapeutin/ Maltherapeut und Maltherapeutin/ Gestaltungstherapeut und Gestaltungstherapeutin/ Bibliotherapeut und Bibliotherapeutin
SP14	Logopäde und Logopädin/ Sprachheilpädagogin und Sprachheilpädagogin/ Klinischer Linguist und Klinische Linguistin/ Sprechwissenschaftler und Sprechwissenschaftlerin/ Phonetiker und Phonetikerin
SP15	Masseur/Medizinischer Bademeister und Masseurin/Medizinische Bademeisterin
SP43	Medizinisch-technischer Assistent und Medizinisch-technische Assistentin/Funktionspersonal
SP16	Musiktherapeut und Musiktherapeutin
SP21	Physiotherapeut und Physiotherapeutin
SP23	Psychologe und Psychologin
SP24	Psychologischer Psychotherapeut und Psychologische Psychotherapeutin
SP45	Sozialtherapeut und Sozialtherapeutin
SP27	Stomatherapeut und Stomatherapeutin
SP47	Urotherapeut und Urotherapeutin
SP28	Wundmanager und Wundmanagerin/ Wundberater und Wundberaterin/ Wundexperte und Wundexpertin/ Wundbeauftragter und Wundbeauftragte

## B-[12] Fachabteilung Pathologie

### B-[12].1 Name der Organisationseinheit/Fachabteilung

<b>Fachabteilung</b>	Pathologie
<b>Art der Abteilung:</b>	Nicht bettenführende Abteilung/ sonstige Organisationseinheit
<b>Fachabteilungsschlüssel:</b>	3700
<b>Hausanschrift:</b>	Bremervörder Strasse 111 21862 Stade
<b>Telefon:</b>	04141 / 97 – 1560
<b>Fax:</b>	04141 / 97 – 1562
<b>Internet:</b>	<a href="http://www.elbekliniken.de">www.elbekliniken.de</a>

<b>Chefarzt:</b>	
PD Dr. Gerhard Bommer	
Telefon: 04141 / 97 – 1560	
E – Mail: <a href="mailto:Gerhard.Bommer@elbekliniken.de">Gerhard.Bommer@elbekliniken.de</a>	

<b>Chefarzt:</b>	
PD Dr. Burkard Helmke	
Telefon: 04141 / 97 – 1560	
E – Mail: <a href="mailto:Burkhard.Helmke@elbekliniken.de">Burkhard.Helmke@elbekliniken.de</a>	

<b>Sekretariat</b>
Fr. Kuhlmann, Fr. Tratz
Telefon: 04141 / 97 – 1561
Fax: 04141 / 97 – 1562

## B-[12].1.2 Medizinisches Leistungsspektrum des Instituts für Pathologie

Das Institut mit Gemeinschaftspraxis für Pathologie der Elbe Kliniken Stade-Buxtehude ist mit der überregionalen Versorgung im ambulanten und stationären Bereich beauftragt. Die Leiter dieser Einrichtung haben die Zulassung zur kassenärztlichen Versorgung. Das Leistungsspektrum umfasst histologische und zytologische Untersuchungen von humanem Gewebe und Flüssigkeiten, einschl. sachverständiger Beurteilungen. Dazu gehören auch Schnellschnittuntersuchungen. Darüber hinaus besteht die Obduktionstätigkeit unter Einschluss gutachterlicher Fragestellungen. Zur Anwendung kommen alle morphologischen Techniken einschl. histochemischer sowie immunhistologischer und immunzytologischer Verfahren.

## B-[12].1.3 Besondere Versorgungsschwerpunkte des Instituts für Pathologie

Eine besondere Kompetenz besteht in der Pathologie der Brustdrüse sowie des Gastrointestinaltraktes. Hier sind die Pathologen integraler Bestandteil des örtlichen Brust- und Darmzentrums. Darüber hinaus besteht eine Teilnahme am DMP-Programm Mammakarzinom sowie am Mammascreeing.

## B-[12].1.4 Weitere Leistungsangebote des Instituts für Pathologie

Neben dem gesamten Spektrum der Pathologie bestehen weitere Schwerpunkte in der Uropathologie sowie in der Gynäkopathologie.

## B-[12].12 Personelle Ausstattung

### B-[12].12.1 Ärzte und Ärztinnen:

	Anzahl
<b>Ärzte und Ärztinnen insgesamt (außer Belegärzte und Belegärztinnen)</b>	3 Vollkräfte
<b>davon Fachärzte und Fachärztinnen</b>	3 Vollkräfte
<b>Belegärzte und Belegärztinnen (nach § 121 SGB V)</b>	0 Personen

### Ärztliche Fachexpertise der Abteilung:

Nr.	Facharztbezeichnung:
AQ46	Pathologie

## B-[13] Fachabteilung Anästhesiologie

### B-[13].1 Name der Organisationseinheit/Fachabteilung

<b>Fachabteilung</b>	Anästhesiologie
<b>Art der Abteilung:</b>	Nicht bettenführende Abteilung/ sonstige Organisationseinheit
<b>Fachabteilungsschlüssel:</b>	3700
<b>Hausanschrift:</b>	Bremervörder Strasse 111 21682 Stade
<b>Telefon:</b>	04141 / 97 – 1101
<b>Fax:</b>	04141 / 97 – 1109
<b>Internet:</b>	<a href="http://www.elbkliniken.de">www.elbkliniken.de</a>

<b>Chefarzt:</b>	
Dr. med. Martin Gossler	
Telefon: 04141 / 97 – 1100	
E – Mail: <a href="mailto:Martin.Gossler@elbkliniken.de">Martin.Gossler@elbkliniken.de</a>	

<b>Sekretariat</b>
Frau Kück
Telefon: 04141 / 97 – 1101
Fax: 04141 / 97 – 1102

## Wir über uns

Die Abteilung führt bei den im Klinikum stattfindenden Operationen und schmerzhaften Untersuchungen für Patienten aller Altersklassen - vom Säugling bis zum Greis - die notwendigen Narkose-, Therapie- und Untersuchungsverfahren durch (ca. 12.000/Jahr). Dies geschieht durch Vollnarkosen (Allgemeinanästhesie) und/oder mit Hilfe örtlicher Betäubungsverfahren (Regionalanästhesie). Modernste kontinuierliche Überwachungsverfahren sorgen für höchste Sicherheit - auch bei schwerstkranken und beeinträchtigten Patienten.

Ein immer größerer Teil der Operationen findet ambulant statt. Ebenso können bei geplantem stationären Krankenhausaufenthalt die notwendigen Narkosevoruntersuchungen in dieser Anästhesieambulanz im Vorwege durchgeführt werden.

Mit einem 'rund um die Uhr' Service stellt die Abteilung mit speziellen schmerztherapeutischen Verfahren ('Schmerzpumpen', abgestimmte medikamentöse Therapie, Kathetertechniken etc.) eine Schmerzlinderung bzw. -ausschaltung nach Operationen und Unfällen sicher. Das Gleiche gilt für die schmerztherapeutische Betreuung von Patientinnen unter der Geburt.

Die Abteilung organisiert vor geplanten Operationen mit zu erwartendem Blutverlust die Eigenblutspende und kann zusätzlich durch besondere Narkosetechniken und spezielle maschinelle Verfahren der Blutrückgewinnung während einer Operation die Gabe von Fremdblut weitestgehend einschränken bzw. vermeiden.

Die Abteilung besitzt eine Ermächtigung zur vollen 5-jährigen Weiterbildung auf dem Gebiet der Anästhesiologie.

## Operative Intensivmedizin (Oberarzt Dr. Ch. Guill)

Die operative Intensivstation umfasst 12 Betten. Sie ist apparativ nach modernsten Gesichtspunkten ausgerüstet: An allen Bettplätzen steht ein Beatmungsgerät zur Verfügung, zur Überwachung aller wichtigen Körperfunktionen steht eine bettseitige und zentrale Monitoranlage zur Verfügung, die es auch gestattet, die erhobenen Daten auszuwerten, zu speichern und weiter zu verarbeiten. Für innerklinische Transporte - z. B. zum OP, zur Computertomographie oder zu anderen Spezialuntersuchungen - steht ein 'Transportables Intensivbett' mit den oben erwähnten Beatmungs- und Überwachungsmöglichkeiten zur Verfügung.

Auf der Station werden pro Jahr mehr als 1000 Patienten nach Unfällen und/oder großen Operationen überwacht und behandelt. Es kommen praktisch alle heute gebräuchlichen Verfahren der Intensivmedizin zur Anwendung. Hierzu zählen insbesondere die differenzierte Beatmungstherapie, invasives Monitoring, langfristige bilanzierte künstliche Ernährung, Hämofiltration (Blutwäsche), antibiotische Behandlung nach festgelegten und kontrollierten Strategien zur Verhinderung und/oder Behandlung lebensbedrohlicher Infektionen, erweiterte Labordiagnostik, Bronchoskopien etc.. Für jederzeit verfügbare aktuelle wissenschaftliche Informationen sowie den Austausch mit anderen Spezialisten wird ein stationeigener Internetanschluss mit jederzeitigem Zugang zu aktuellen wissenschaftlichen Untersuchungen und zu medizinischen Datenbanken bereitgehalten.

Die Station ist rund um die Uhr ärztlich besetzt, so dass kompetente Hilfe und Behandlung jederzeit gewährleistet ist. Die pflegerischen Mitarbeiter der Station besitzen größtenteils neben ihrer pflegerischen Ausbildung eine spezialisierte mehrjährige staatlich anerkannte Weiterbildung in der Intensivpflege. Zur Mobilisation der Patienten sowie zur Frühbehandlung von Bewegungsstörungen wird die Station kontinuierlich von unserer krankengymnastischen Abteilung betreut.

Neben der Hochspezialisierten, hoch technisierten und auf schnelle Gesundung auch bei lebensbedrohlichen Erkrankungen gerichteten Medizin kommt eine ganzheitliche Pflege und Betreuung zum Einsatz, die die seelischen und emotionalen Bedürfnisse der Patienten und die der Angehörigen besonders berücksichtigt.

Aufgrund des Leistungsspektrums sowie der apparativen und personellen Ausstattung besteht die Ermächtigung zur ärztlichen Weiterbildung in der speziellen anästhesiologischen Intensivmedizin.

### **Notfallmedizin (Ärztliche Leiterin Rettungsdienst: Frau Dr. med. K. Sancken)**

Die Abteilung stellt mit ihren ärztlichen Mitarbeitern die Besetzung des Notarzteinsetzfahrzeuges, welches am Krankenhaus stationiert ist und zusammen mit den anderen Bereichen der Rettungsmedizin die rasche und professionelle notärztliche Versorgung im Landkreis gewährleistet. Auch für diesen Teilbereich besteht eine Weiterbildungsermächtigung im Bereich 'Rettungsmedizin'.

### **Schmerztherapie**

Die Abteilung stellt die Behandlung von Schmerzen in Zusammenarbeit mit der jeweiligen Fachdisziplin sicher.

Dieses betrifft ganz besonders den operativen Bereich.

Die Methoden zur Schmerzbehandlung nach Operationen werden ständig dem neuesten Stand der Schmerzforschung angepasst.

Durch moderne Medikamente und mit Katheterverfahren verliert die Operation den Schrecken des Schmerzes.



## B-[13].12 Personelle Ausstattung

### B-[13].12.1 Ärzte und Ärztinnen:

	Anzahl
<b>Ärzte und Ärztinnen insgesamt (außer Belegärzte und Belegärztinnen)</b>	23,5 Vollkräfte
<b>davon Fachärzte und Fachärztinnen</b>	9,4 Vollkräfte
<b>Belegärzte und Belegärztinnen (nach § 121 SGB V)</b>	0 Personen

### Ärztliche Fachexpertise der Abteilung:

Nr.	Facharztbezeichnung:
AQ01	Anästhesiologie

Nr.	Zusatzweiterbildung (fakultativ):
ZF15	Intensivmedizin
ZF28	Notfallmedizin
ZF42	Spezielle Schmerztherapie

### B-[13].12.2 Pflegepersonal:

	Anzahl	Ausbildungsdauer
<b>Gesundheits- und Krankenpfleger und Gesundheits- und Krankenpflegerinnen</b>	11,5 Vollkräfte	3 Jahre
<b>Gesundheits- und Kinderkrankenpfleger und Gesundheits- und Kinderkrankenpflegerinnen</b>	1,5 Vollkräfte	3 Jahre
<b>Altenpfleger und Altenpflegerinnen</b>	0 Vollkräfte	3 Jahre
<b>Pflegeassistenten und Pflegeassistentinnen</b>	0 Vollkräfte	2 Jahre

### Pflegerische Fachexpertise der Abteilung:

Nr.	Anerkannte Fachweiterbildung/ zusätzlicher akademischer Abschluss:
PQ04	Intensivpflege und Anästhesie

Nr.	Zusatzqualifikation:
ZP12	Praxisanleitung
ZP13	Qualitätsmanagement
ZP14	Schmerzmanagement

## Teil C - Qualitätssicherung

### C-2 Externe Qualitätssicherung nach Landesrecht gemäß § 112 SGB V

Über § 137 SGB V hinaus ist auf Landesebene keine verpflichtende Qualitätssicherung vereinbart.

### C-5 Umsetzung der Mindestmengenvereinbarung nach § 137 SGB V

Leistungsbereich:	Mindestmenge:	Erbrachte Menge:	Ausnahmetatbestand:
Komplexe Eingriffe am Organsystem Pankreas	10	7	Notfälle, keine planbaren Leistungen
Knie-TEP	50	152	

### C-6 Umsetzung von Beschlüssen des Gemeinsamen Bundesausschusses

Zur Qualitätssicherung nach § 137 Abs. 1 Satz 1 Nr. 2 SGB V [neue Fassung] ("Strukturqualitätsvereinbarung"):

Nr.	Vereinbarung:
CQ06	Vereinbarung über Maßnahmen zur Qualitätssicherung der Versorgung von Früh- und Neugeborenen – Perinatalzentrum LEVEL 2
CQ05	Vereinbarung über Maßnahmen zur Qualitätssicherung der Versorgung von Früh- und Neugeborenen – Perinatalzentrum LEVEL 1

# Teil D - Qualitätsmanagement

## D-1 Qualitätspolitik

### Leitbild der Elbe Kliniken

Die gemeinsame Philosophie der Elbe Kliniken an den Standorten Stade und Buxtehude möchten wir durch unsere Vision und unser Leitbild festschreiben

### Wir wollen Magnetkrankenhaus sein für

- unsere Patienten
- unsere Mitarbeiter
- unsere Region

### Magnetkrankenhaus für unsere Patienten zu sein bedeutet für uns:

- Wir bieten eine moderne medizinische Versorgung durch ein differenziertes Angebot an hochqualifizierten ärztlichen und pflegerischen Leistungen
- Der ganzheitliche Ansatz zur umfassenden Behandlung und Beratung unserer Patienten ist uns wichtig
- Uns liegt Menschlichkeit und Geborgenheit am Herzen, dazu versuchen wir eine angenehme Atmosphäre und ein wohnliches Ambiente zu schaffen
- Wir nutzen innovative Technologien gepaart mit langjähriger Erfahrung und leitliniengerechten Therapien
- Unsere Behandlungsqualität werten wir kontinuierlich aus und stellen uns dem externen Vergleich.

### Magnetkrankenhaus für unsere Mitarbeiter zu sein bedeutet für uns:

- Wir bieten und erhalten als wichtiger Arbeitgeber der Region sichere und attraktive Arbeitsplätze
- Unser Umgang ist von gegenseitiger Wertschätzung, Anerkennung und Respekt geprägt
- Als akademisches Lehrkrankenhaus, durch unsere angebotenen eigenen Schulen, sowie durch die hausinterne Elbe Gesundheitsakademie fördern wir Aus-, Fort- und Weiterbildung
- Wir bauen auf qualifiziertes und engagiertes Personal, welches das eigene Können ausschöpft und sich verantwortungsbewusst und eigeninitiativ um das Wohl unserer Patienten bemüht
- Wir schaffen Vertrauen durch wirtschaftliche und soziale Sicherheit, transparente Informationen und offenen Umgang

## **Magnetkrankenhaus für unsere Region zu sein bedeutet für uns:**

- Wir bieten eine wohnortnahe umfassende medizinische Versorgung und fördern damit die Lebensqualität unserer Patienten
- Wir sind ein bedeutender Arbeitgeber und unterstützen durch unser unternehmerisches Handeln die regionale Wirtschaft
- Wir sorgen für Ausbildungsplätze und kompetente Weiterbildung
- Durch Kompetenzzentren und Versorgungsnetzwerke mit den Ärzten und Krankenkassen der Region, gewährleisten wir auch nach dem stationären Aufenthalt einen reibungslosen Übergang in den ambulanten Sektor und tragen damit zur nachhaltigen Genesung unserer Patienten bei
- Wir schonen die Umwelt und die natürlichen Ressourcen durch einen verantwortungsbewussten Umgang

## D-2 Qualitätsziele

### Zukunft mit Perspektive

Um unsere Ziele sowohl strategisch als auch operativ gleichmäßig nach vorne zu treiben und die zahlreichen Aktivitäten besser überblicken zu können, haben die Elbe Kliniken Stade-Buxtehude ein Zielsystem eingeführt. Angelehnt an die sog. Balanced Scorecard (Kaplan/Norton USA 97) orientierten wir uns bei der Zielsetzung nach 4 Perspektiven

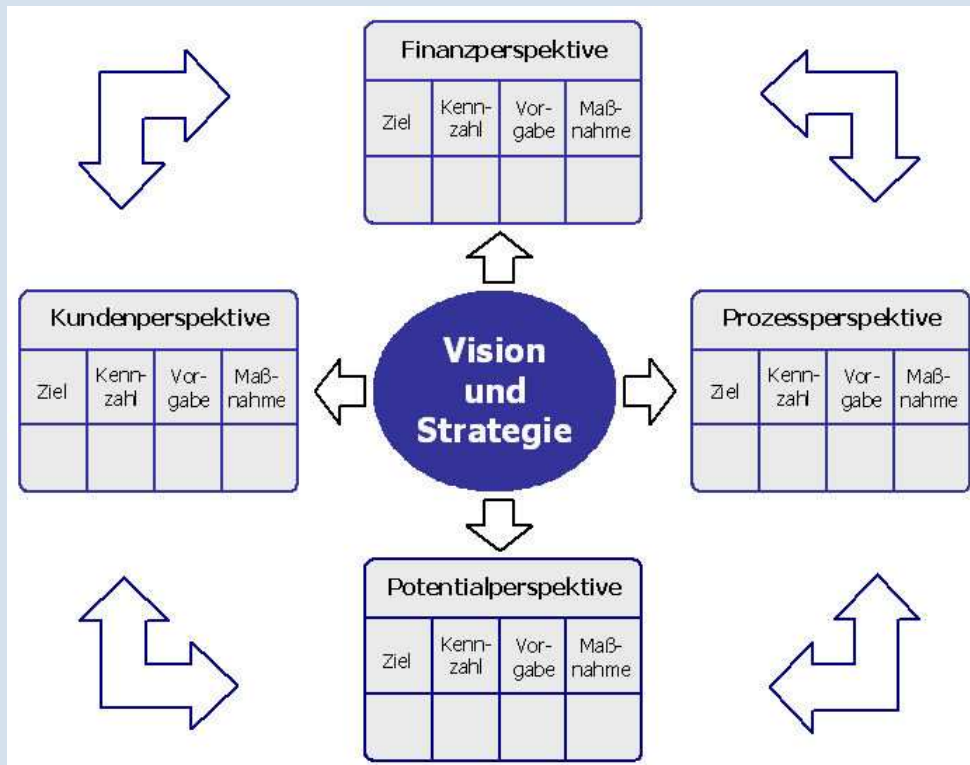

- **Außenperspektive** (Was wollen unsere Patienten, Zuweiser und Partner?)
- **Innenperspektive** (Wie sollen unsere Abläufe sein? Wie organisieren wir Qualität?)
- **Mitarbeiter/-Innovationsperspektive** (Wie setzen wir Wissen effektiv ein? Welche Qualifikationen benötigen wir?)
- **Finanzperspektive** (Wie arbeiten wir wirtschaftlich und effizient?)

Für jede Perspektive gibt es fünf Kategorien zu denen wir unsere Vorhaben mit dem gewünschten Erreichungsgrad jährlich neu festlegen und überprüfen.

Kundenperspektive	Kundenzufriedenheit und Service	Marktanteil	Kooperation	Veranstaltungen und Öffentlichkeit	Bau und Geräteausstattung
Prozessperspektive	Organisation und Struktur	Prozesse und Projekte	Dokumentation und EDV	Sicherheit und Risiko	Umwelt
Mitarbeiterperspektive	Mitarbeiterorientierung	Personaleinsatz	Produktivität	Personalentwicklung und Qualifikation	Prävention und Gesundheit
Finanzperspektive	Erlöse	Liquidität	Personalkosten	Sachkosten	Investitionen

## D-3 Aufbau des einrichtungsinternen Qualitätsmanagements

Unser Qualitätsmanagementsystem ist für beide Standorte eingeführt und orientiert sich an den Vorgaben der DIN EN ISO 9001, dem EFQM-Gedanken und den Anforderungen der KTQ® (Kooperation für Transparenz und Qualität im Gesundheitswesen). Zudem nehmen wir an Qualitätssicherungsprojekten teil und ergänzen das grundlegende Managementsystem um Anforderungen der Fachgesellschaften und Akkreditierungsstellen, sowie den gesetzlichen Anforderungen.

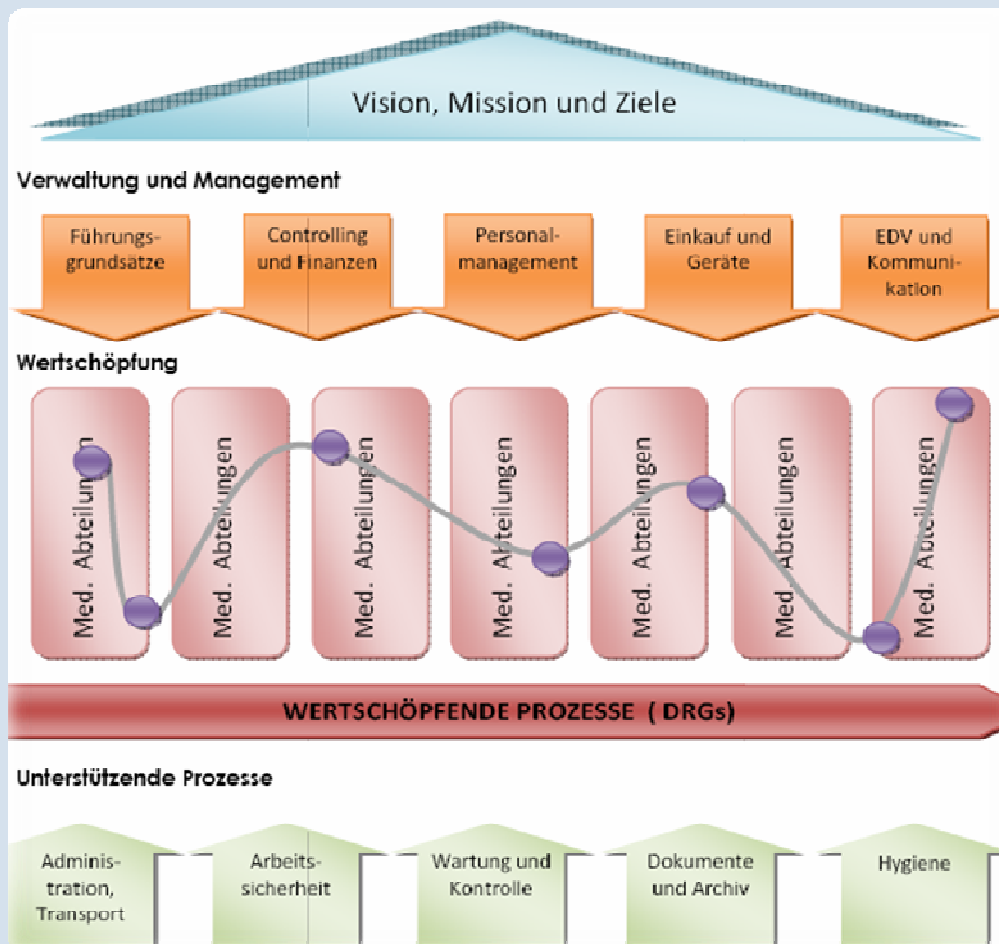

Prozessdenken ist der Schlüssel, um in der Zukunft patientenorientierte Abläufe zu steuern und zu gestalten. Wir bauen daher auf eine enge Vernetzung der Führungs-, Kern- und Unterstützungsprozesse unserer Häuser und richten diese auf die Zufriedenheit von Patienten und Zuweisern aus. Wir achten dabei vor allem auf leitliniengerechte Medizin nach den neusten wissenschaftlichen Erkenntnissen und stellen unsere Ergebnisse dem überregionalen Vergleich.

Die QM-Organisation stellt sich folgendermaßen dar:

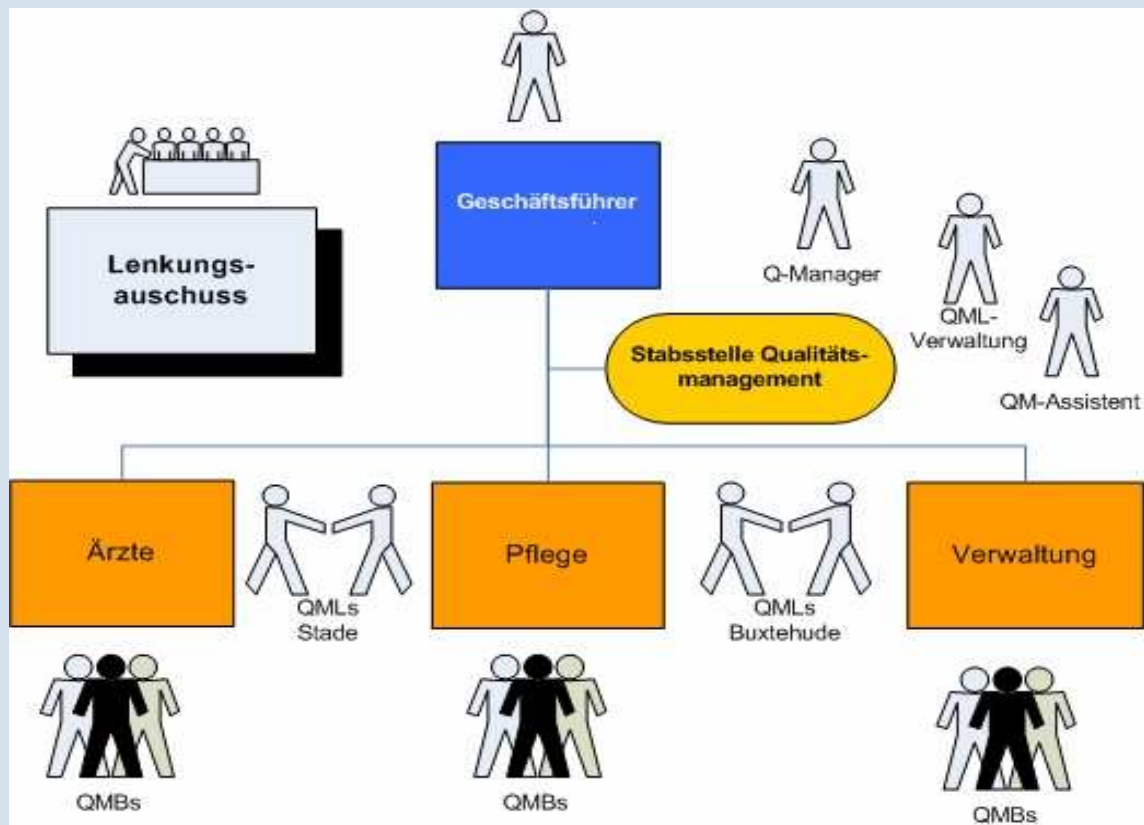

Es wurde für beide Standorte ein Qualitätsmanager und insgesamt 7 Qualitätsmanagementleiter aus Ärzteschaft, Pflege und Verwaltung ernannt, die sich um die wiederum über 150 QM-Beauftragten in den Abteilungen kümmern. Die zentrale Organisation wird von der QM-Abteilung geleitet und durch den Lenkungsausschuss unterstützt. Als Stabsstelle der Geschäftsführung ist das Qualitätsmanagement in alle Entscheidungen und Planungen des Krankenhauses eingebunden. Wir sehen Qualitätsmanagement als Führungsinstrument und stellen sicher, dass alle Bereiche unserer Krankenhäuser entsprechend eingebunden sind.



## D-4 Instrumente des Qualitätsmanagements

Die klinische Arbeit erfolgt durch eine enge Zusammenarbeit von ärztlichem Dienst und Pflege, aber auch mit der Verwaltung, den Kostenträgern, den Heilmittelerbringern und niedergelassenen Ärzten sowie den Angehörigen.

Als Instrumente des Qualitätsmanagements werden u. a. folgende eingesetzt:

- Monatliche QM-Treffen und projektbezogene Qualitätszirkel
- Aktionstage und Themenwochen
- Jährliche Zielplanung anhand der Balanced Scorecard
- Strategiegespräche mit allen Abteilungen
- Regelmäßiges Berichtswesen und eigene Kennzahlen (monatliches Reporting)
- Berufsgruppen- und abteilungsübergreifende Konferenzen, z. B. wöchentliche Tumorkonferenzen, Morbiditäts- und Mortalitätskonferenzen
- Elektronische Erfassung von Befragungen und Qualitätsindikatoren
- Risikomanagement und Critical Incident Reporting
- Prospektive Fortbildungsplanung und Personalentwicklungskonzepte
- Eigene Akademie zur Fort- und Weiterbildung
- Sicherheits- und Unterweisungskonzepte
- Notfall- und Katastrophenmanagement
- Präventionsprogramme zur Vorbeugung von Gesundheitsproblemen im Unternehmen
- Strukturiertes Beschwerdemanagement
- Ideenmanagement
- Patienten- und Mitarbeiterbefragungen
- Konsequente Reflexion im Sinne des PDCA-Zyklus (Plan-Do-Check-Act)
- Workflowmanagement im Aufbau
- Strukturiertes, elektronisch unterstütztes Dokumentationswesen
- Regelmäßige interne und externe Audits, sowie Peer-Review Verfahren in der Pflege

## D-5 Qualitätsmanagementprojekte

### Medizin und Pflege:

- Prozessoptimierung in den zentralen Bereichen (ZNA, OP, Intensiv, Aufnahme)
- Einführung der Expertenstandards Dekubitus- und Sturzprophylaxe
- Überarbeitung Schmerzmanagement und Erfassung
- Einführung einer elektronischen Meldung bei kritischen Vorkommnissen (Critical Incident Reporting)
- Neue minimal-invasive Verfahren
- Neurochirurgie
- Handchirurgie und plastische Rekonstruktion
- Kooperationen und Netzwerke mit dem ambulanten Sektor
- Ausbau telemedizinisches Netzwerk
- Neuer Magnetresonanztomograph an beiden Standorten
- Aufbau Traumanetzwerk

### Bau und Sanierung

- Umbauten und Stationssanierungen
- Bau des Ärzte- und Therapiezentrums Buxtehude + Parkhaus
- Modernisierung der Eingangshalle Stade
- Raum der Stille

### Service:

- Etablierung von Menueassistenten
- Überarbeitung des Beschwerdemanagements
- Patientenbefragung 2008

### Management:

- Einführung der Balanced Scorecard als Zielsystem mit Kennzahlen
- Einführung eines Risikomanagements
- Verabschiedung eines neuen Leitbildes und Unternehmensgrundsätzen

## **EDV:**

- Digitale Archivierung
- Leistungsstellenmanagement
- Intranet
- Projekt papierloses Krankenhaus (begonnen)

## **Hygiene und Sicherheit und Umwelt:**

- Aktion Saubere Hände
- Mitarbeit am Aktionsbündnis Patientensicherheit
- Umfassende Unterweisungskonzepte
- Gründung der Umwelt AG
- MPG- Überarbeitung
- Überarbeitung aller Notfall -und Katastrophenpläne
- Großinitiative zur Reanimationsschulung und Ausweitung der Defibrilatoren

## **Mitarbeiter:**

- Aktion „Aufeinander Zugehen“
- Erweiterung der Kindergartenbetreuungsplätze
- Ausbau des Dienstplanprogramms
- Einführung prospektiver Fortbildungsplanung
- Gründung der Arbeitsgruppe Prävention (Gesundheitsvorsorge am Arbeitsplatz)
- Einführung der Mitarbeiterzeitschrift MAGNET
- Interne Mitarbeiterbefragung
- Neuer Einarbeitungsordner für Mitarbeiter

## **Qualitätsmanagement:**

- Ausbildung von Mitarbeitern in QM-Seminaren
- Gründung des Lenkungsausschusses und der neuen QM-Struktur
- Erarbeitung von zahlreichen Verfahrens- und Arbeitsanweisungen, sowie Handbüchern
- Rezertifizierung nach KTQ
- Einführung des Intranet
- Dokumentenerfassung und Registrierung

## **D-6 Bewertung des Qualitätsmanagements**

### **Interne Audits und Begehungen**

Wir führen jedes Jahr eigene Prozessaudits zu neuen oder auch bewährten Standardabläufen durch. Über 300 im letzten Jahr.

Die gesamte Klinik wird in Form von Systemaudits überprüft. Begehungen durch die Hygiene, Arbeitssicherheit, den Brandschutz und den Datenschutz, sowie den Betriebsarzt und die Gefahrstoff- und Umweltbeauftragten erfolgen kontinuierlich nach Plan. Die Apotheke und auch die Transfusionsbeauftragten begehen und prüfen alle Bereiche. Es finden Notfall- und Evakuierungsübungen auch zusammen mit der Feuerwehr statt. Zudem werden die elektrischen Anlagen und die EDV regelmäßig auf Ausfallsicherung hin getestet. Notstrom- und Sauerstoffversorgung unterliegen ebenso ständigen Kontrollen wie unsere Geräte und Messmittel. Verfallsdaten und Sterilgut haben standardisierte Überwachungszyklen.

### **Datenanalyse und Benchmarking**

Wir haben Kennzahlen und erfassen Qualitätsindikatoren für alle relevanten Bereiche. Diese werden regelhaft erfasst, ausgewertet und im Vergleich zu anderen Häusern analysiert. Unser Anspruch ist dabei unter den Besten zu sein, was uns auch gelingt. Durch elektronische Erfassungen vereinfachen wir die Auswertungen zunehmend und ermöglichen ständig neue Analyseverfahren zur besseren Ursachenforschung bei Auffälligkeiten.

### **Messung der Wirksamkeit von Korrektur- und Vorbeugemaßnahmen**

Getroffene Maßnahmen und Verbesserungen werden immer dahingehend überprüft, ob das dadurch gewünschte Ergebnis erreicht wird. Dies gilt im besonderen Maße bei Prävention zur Vermeidung von Risiken.

### **Jährliche Rückschau in Form von Jahresberichten über die Zielerreichung**

In verschiedenen Berichten werden die Ziele des Vorjahres mit der erreichten Situation gegenübergestellt und bewertet. Nicht oder nur teilweise erreichte Ziele werden besprochen, die Gründe erörtert und ggf. in die neue Planung mit aufgenommen. Diese selbstkritische Reflexion dient nicht der Verurteilung von nicht Erreichtem, sondern zum Lernen für die Zukunft und eventuell auch zur Anpassung von Methoden oder Zielen.

## **Rückmeldung von Patienten und Mitarbeitern**

Die wichtigste Bewertung findet durch unsere Patienten, deren Angehöriger und unserer Mitarbeiter statt. Hier erfragen wir kontinuierlich, ob die gewünschten Qualitätsverbesserungen die Wirksamkeit haben, die wir erwarten und ob darüber hinaus Verbesserungswünsche oder Anregungen existieren. Dies bieten wir auch als aktives Ideenmanagement für alle Mitarbeiter und Patienten an.

## **Externe Audits, Zertifizierungen und Akkreditierungen**

Die Elbe Kliniken stellen sich auch zahlreichen externen Prüfungen durch unabhängige Gutachter und Zertifizierungsstellen. In teilweise jährlichen Überwachungsaudits stellen wir die erreichten Zertifikate erneut unter Beweis. Auch Prüfstellen wie TÜV, Gewerbeaufsichtsamt, Hygieneinstitut besuchen das Krankenhaus regelhaft.

Auf freiwilliger Basis stellen wir uns dem KTQ-Verfahren für das gesamte Krankenhaus, den Zentrumszertifizierungen unserer Organzentren durch die deutsche Krebsgesellschaft und zahlreichen anderen medizinische Fachgesellschaften.

Durch diese Maßnahmen möchten wir das Vertrauen unserer Patienten und Zuweiser bestärken und beweisen, dass wir evidenzbasierte, innovative und qualitativ hochwertige Medizin anbieten, die durch Sachverständige belegt werden kann.

### **Unsere bisherigen Zertifizierungsverfahren:**

- Zertifizierung der Gesamthäuser nach KTQ®
- Zertifizierung der Stroke Unit im Rahmen des unter der Schirmherrschaft der Deutschen Schlaganfall-Hilfe und der Deutschen Schlaganfall-Gesellschaft bestehenden Zertifizierungsverfahrens durch die Geschäftsstelle "Zertifizierte Stroke Unit" Elbe Klinikum Stade
- Zertifizierung des Brustzentrums Stade-Buxtehude nach den Empfehlungen der Deutschen Krebsgesellschaft und der deutschen Gesellschaft für Senologie.
- Zertifizierung des Darmzentrums Elbe-Weser nach den Empfehlung der Deutschen Krebsgesellschaft
- Zertifizierung des Kompetenzzentrum chirurgische Koloproktologie der Deutschen Gesellschaft für Viszeralchirurgie, Elbe Klinikum Stade
- Zertifizierung der Gastroskopie-Endoskopie nach den Empfehlungen der Norddeutschen Gesellschaft für Gastroenterologie, durchgeführt von der TÜV NORD CERT GmbH
- Überwachungsaudit des Sterilgut Service Centers (SSC) durch den TÜV-Köln nach EN-ISO 9001-2000 und EN-ISO 13485-2003 und Zulassung zur Aufbereitung von Kritisch C Instrumenten