



Qualitätsbericht 2008

Albertinen-Krankenhaus / Albertinen-Haus

Albertinen-Krankenhaus

albertinen⁺

in besten Händen

Strukturierter Qualitätsbericht
gemäß § 137 Abs. 3 Satz 1 Nr. 4 SGB V

für

Albertinen-Krankenhaus / Albertinen-Haus

über das Berichtsjahr 2008

IK: 260200171

Datum: 17.07.2009

Inhaltsverzeichnis

	Einleitung	9
A	Struktur- und Leistungsdaten des Krankenhauses	10
A-1	Allgemeine Kontaktdaten des Krankenhauses	10
A-2	Institutionskennzeichen des Krankenhauses	10
A-3	Standort(nummer)	10
A-4	Name und Art des Krankenhausträgers	10
A-5	Akademisches Lehrkrankenhaus	10
A-6	Organisationsstruktur des Krankenhauses	11
A-7	Regionale Versorgungsverpflichtung für die Psychiatrie	11
A-8	Fachabteilungsübergreifende Versorgungsschwerpunkte des Krankenhauses	11
A-9	Fachabteilungsübergreifende medizinisch-pflegerische Leistungsangebote des Krankenhauses	12
A-10	Allgemeine nicht-medizinische Serviceangebote des Krankenhauses	12
A-11	Forschung und Lehre des Krankenhauses	13
A-11.1	Forschungsschwerpunkte	13
A-11.2	Akademische Lehre	14
A-11.3	Ausbildung in anderen Heilberufen	14
A-12	Anzahl der Betten im gesamten Krankenhaus nach § 108/109 SGB V (Stichtag 31.12. des Berichtsjahres)	14
A-13	Fallzahlen des Krankenhauses	14
A-14	Personal des Krankenhauses	14
A-14.1	Ärzte	14
A-14.2	Pflegepersonal	15
B	Struktur- und Leistungsdaten der Organisationseinheiten / Fachabteilungen	16
B-1	Kardiologie (Herzzentrum)	16
B-1.1	Name der Organisationseinheit / Fachabteilung	16
B-1.2	Versorgungsschwerpunkte der Organisationseinheit / Fachabteilung	16
B-1.3	Medizinisch-pflegerische Leistungsangebote der Organisationseinheit / Fachabteilung	16
B-1.4	Nicht-medizinische Serviceangebote der Organisationseinheit / Fachabteilung	17
B-1.5	Fallzahlen der Organisationseinheit / Fachabteilung	17
B-1.6	Diagnosen nach ICD	17
B-1.6.1	Hauptdiagnosen nach ICD	17
B-1.6.2	Weitere Kompetenzdiagnosen	17
B-1.7	Prozeduren nach OPS	17
B-1.7.1	Durchgeführte Prozeduren nach OPS	18
B-1.7.2	Weitere Kompetenzprozeduren	18
B-1.8	Ambulante Behandlungsmöglichkeiten	18
B-1.9	Ambulante Operationen nach § 115b SGB V	18
B-1.10	Zulassung zum Durchgangs-Arztverfahren der Berufsgenossenschaft	18
B-1.11	Apparative Ausstattung	19
B-1.12	Personelle Ausstattung	19
B-1.12.1	Ärzte	19
B-1.12.2	Pflegepersonal	19
B-1.12.3	Spezielles therapeutisches Personal	20
B-2	Herzchirurgie (Herzzentrum)	21
B-2.1	Name der Organisationseinheit / Fachabteilung	21
B-2.2	Versorgungsschwerpunkte der Organisationseinheit / Fachabteilung	21
B-2.3	Medizinisch-pflegerische Leistungsangebote der Organisationseinheit / Fachabteilung	21
B-2.4	Nicht-medizinische Serviceangebote der Organisationseinheit / Fachabteilung	22
B-2.5	Fallzahlen der Organisationseinheit / Fachabteilung	22
B-2.6	Diagnosen nach ICD	22
B-2.6.1	Hauptdiagnosen nach ICD	22
B-2.6.2	Weitere Kompetenzdiagnosen	22
B-2.7	Prozeduren nach OPS	22
B-2.7.1	Durchgeführte Prozeduren nach OPS	22
B-2.7.2	Weitere Kompetenzprozeduren	23
B-2.8	Ambulante Behandlungsmöglichkeiten	23
B-2.9	Ambulante Operationen nach § 115b SGB V	23
B-2.10	Zulassung zum Durchgangs-Arztverfahren der Berufsgenossenschaft	23
B-2.11	Apparative Ausstattung	23
B-2.12	Personelle Ausstattung	24
B-2.12.1	Ärzte	24
B-2.12.2	Pflegepersonal	24
B-2.12.3	Spezielles therapeutisches Personal	25
B-3	Geburtszentrum	26
B-3.1	Name der Organisationseinheit / Fachabteilung	26

B-3.2	Versorgungsschwerpunkte der Organisationseinheit / Fachabteilung	26
B-3.3	Medizinisch-pflegerische Leistungsangebote der Organisationseinheit / Fachabteilung	26
B-3.4	Nicht-medizinische Serviceangebote der Organisationseinheit / Fachabteilung	26
B-3.5	Fallzahlen der Organisationseinheit / Fachabteilung	27
B-3.6	Diagnosen nach ICD	27
B-3.6.1	Hauptdiagnosen nach ICD	27
B-3.6.2	Weitere Kompetenzdiagnosen	27
B-3.7	Prozeduren nach OPS	27
B-3.7.1	Durchgeführte Prozeduren nach OPS	27
B-3.7.2	Weitere Kompetenzprozeduren	28
B-3.8	Ambulante Behandlungsmöglichkeiten	28
B-3.9	Ambulante Operationen nach § 115b SGB V	28
B-3.10	Zulassung zum Durchgangs-Arztverfahren der Berufsgenossenschaft	28
B-3.11	Apparative Ausstattung	28
B-3.12	Personelle Ausstattung	28
B-3.12.1	Ärzte	28
B-3.12.2	Pflegepersonal	29
B-3.12.3	Spezielles therapeutisches Personal	29
B-4	Medizinisch-Geriatriische Klinik	30
B-4.1	Name der Organisationseinheit / Fachabteilung	30
B-4.2	Versorgungsschwerpunkte der Organisationseinheit / Fachabteilung	30
B-4.3	Medizinisch-pflegerische Leistungsangebote der Organisationseinheit / Fachabteilung	30
B-4.4	Nicht-medizinische Serviceangebote der Organisationseinheit / Fachabteilung	31
B-4.5	Fallzahlen der Organisationseinheit / Fachabteilung	31
B-4.6	Diagnosen nach ICD	31
B-4.6.1	Hauptdiagnosen nach ICD	31
B-4.6.2	Weitere Kompetenzdiagnosen	31
B-4.7	Prozeduren nach OPS	32
B-4.7.1	Durchgeführte Prozeduren nach OPS	32
B-4.7.2	Weitere Kompetenzprozeduren	32
B-4.8	Ambulante Behandlungsmöglichkeiten	32
B-4.9	Ambulante Operationen nach § 115b SGB V	32
B-4.10	Zulassung zum Durchgangs-Arztverfahren der Berufsgenossenschaft	32
B-4.11	Apparative Ausstattung	32
B-4.12	Personelle Ausstattung	33
B-4.12.1	Ärzte	33
B-4.12.2	Pflegepersonal	33
B-4.12.3	Spezielles therapeutisches Personal	33
B-5	Klinik für Innere Medizin	34
B-5.1	Name der Organisationseinheit / Fachabteilung	34
B-5.2	Versorgungsschwerpunkte der Organisationseinheit / Fachabteilung	34
B-5.3	Medizinisch-pflegerische Leistungsangebote der Organisationseinheit / Fachabteilung	34
B-5.4	Nicht-medizinische Serviceangebote der Organisationseinheit / Fachabteilung	35
B-5.5	Fallzahlen der Organisationseinheit / Fachabteilung	35
B-5.6	Diagnosen nach ICD	35
B-5.6.1	Hauptdiagnosen nach ICD	35
B-5.6.2	Weitere Kompetenzdiagnosen	36
B-5.7	Prozeduren nach OPS	36
B-5.7.1	Durchgeführte Prozeduren nach OPS	36
B-5.7.2	Weitere Kompetenzprozeduren	36
B-5.8	Ambulante Behandlungsmöglichkeiten	36
B-5.9	Ambulante Operationen nach § 115b SGB V	37
B-5.10	Zulassung zum Durchgangs-Arztverfahren der Berufsgenossenschaft	37
B-5.11	Apparative Ausstattung	37
B-5.12	Personelle Ausstattung	38
B-5.12.1	Ärzte	38
B-5.12.2	Pflegepersonal	38
B-5.12.3	Spezielles therapeutisches Personal	38
B-6	Klinik für Neurologie	39
B-6.1	Name der Organisationseinheit / Fachabteilung	39
B-6.2	Versorgungsschwerpunkte der Organisationseinheit / Fachabteilung	39
B-6.3	Medizinisch-pflegerische Leistungsangebote der Organisationseinheit / Fachabteilung	39
B-6.4	Nicht-medizinische Serviceangebote der Organisationseinheit / Fachabteilung	39
B-6.5	Fallzahlen der Organisationseinheit / Fachabteilung	40
B-6.6	Diagnosen nach ICD	40
B-6.6.1	Hauptdiagnosen nach ICD	40
B-6.6.2	Weitere Kompetenzdiagnosen	40

B-6.7	Prozeduren nach OPS	40
B-6.7.1	Durchgeführte Prozeduren nach OPS	40
B-6.7.2	Weitere Kompetenzprozeduren	41
B-6.8	Ambulante Behandlungsmöglichkeiten	41
B-6.9	Ambulante Operationen nach § 115b SGB V	41
B-6.10	Zulassung zum Durchgangs-Arztverfahren der Berufsgenossenschaft	41
B-6.11	Apparative Ausstattung	41
B-6.12	Personelle Ausstattung	41
B-6.12.1	Ärzte	41
B-6.12.2	Pflegepersonal	42
B-6.12.3	Spezielles therapeutisches Personal	42
B-7	Klinik für Gynäkologie	43
B-7.1	Name der Organisationseinheit / Fachabteilung	43
B-7.2	Versorgungsschwerpunkte der Organisationseinheit / Fachabteilung	43
B-7.3	Medizinisch-pflegerische Leistungsangebote der Organisationseinheit / Fachabteilung	43
B-7.4	Nicht-medizinische Serviceangebote der Organisationseinheit / Fachabteilung	44
B-7.5	Fallzahlen der Organisationseinheit / Fachabteilung	44
B-7.6	Diagnosen nach ICD	44
B-7.6.1	Hauptdiagnosen nach ICD	44
B-7.6.2	Weitere Kompetenzdiagnosen	44
B-7.7	Prozeduren nach OPS	44
B-7.7.1	Durchgeführte Prozeduren nach OPS	44
B-7.7.2	Weitere Kompetenzprozeduren	45
B-7.8	Ambulante Behandlungsmöglichkeiten	45
B-7.9	Ambulante Operationen nach § 115b SGB V	45
B-7.10	Zulassung zum Durchgangs-Arztverfahren der Berufsgenossenschaft	46
B-7.11	Apparative Ausstattung	46
B-7.12	Personelle Ausstattung	47
B-7.12.1	Ärzte	47
B-7.12.2	Pflegepersonal	47
B-7.12.3	Spezielles therapeutisches Personal	47
B-8	Klinik für Viszeral-, Tumor- und Thoraxchirurgie	48
B-8.1	Name der Organisationseinheit / Fachabteilung	48
B-8.2	Versorgungsschwerpunkte der Organisationseinheit / Fachabteilung	48
B-8.3	Medizinisch-pflegerische Leistungsangebote der Organisationseinheit / Fachabteilung	48
B-8.4	Nicht-medizinische Serviceangebote der Organisationseinheit / Fachabteilung	48
B-8.5	Fallzahlen der Organisationseinheit / Fachabteilung	48
B-8.6	Diagnosen nach ICD	49
B-8.6.1	Hauptdiagnosen nach ICD	49
B-8.6.2	Weitere Kompetenzdiagnosen	49
B-8.7	Prozeduren nach OPS	49
B-8.7.1	Durchgeführte Prozeduren nach OPS	49
B-8.7.2	Weitere Kompetenzprozeduren	50
B-8.8	Ambulante Behandlungsmöglichkeiten	50
B-8.9	Ambulante Operationen nach § 115b SGB V	50
B-8.10	Zulassung zum Durchgangs-Arztverfahren der Berufsgenossenschaft	51
B-8.11	Apparative Ausstattung	51
B-8.12	Personelle Ausstattung	51
B-8.12.1	Ärzte	51
B-8.12.2	Pflegepersonal	51
B-8.12.3	Spezielles therapeutisches Personal	52
B-9	Klinik für Unfallchirurgie	52
B-9.1	Name der Organisationseinheit / Fachabteilung	53
B-9.2	Versorgungsschwerpunkte der Organisationseinheit / Fachabteilung	53
B-9.3	Medizinisch-pflegerische Leistungsangebote der Organisationseinheit / Fachabteilung	53
B-9.4	Nicht-medizinische Serviceangebote der Organisationseinheit / Fachabteilung	53
B-9.5	Fallzahlen der Organisationseinheit / Fachabteilung	53
B-9.6	Diagnosen nach ICD	54
B-9.6.1	Hauptdiagnosen nach ICD	54
B-9.6.2	Weitere Kompetenzdiagnosen	54
B-9.7	Prozeduren nach OPS	54
B-9.7.1	Durchgeführte Prozeduren nach OPS	54
B-9.7.2	Weitere Kompetenzprozeduren	55
B-9.8	Ambulante Behandlungsmöglichkeiten	55
B-9.9	Ambulante Operationen nach § 115b SGB V	55
B-9.10	Zulassung zum Durchgangs-Arztverfahren der Berufsgenossenschaft	56
B-9.11	Apparative Ausstattung	56

B-9.12	Personelle Ausstattung	56
B-9.12.1	Ärzte	56
B-9.12.2	Pflegepersonal	56
B-9.12.3	Spezielles therapeutisches Personal	56
B-10	Klinik für Orthopädie	57
B-10.1	Name der Organisationseinheit / Fachabteilung	57
B-10.2	Versorgungsschwerpunkte der Organisationseinheit / Fachabteilung	57
B-10.3	Medizinisch-pflegerische Leistungsangebote der Organisationseinheit / Fachabteilung	57
B-10.4	Nicht-medizinische Serviceangebote der Organisationseinheit / Fachabteilung	57
B-10.5	Fallzahlen der Organisationseinheit / Fachabteilung	58
B-10.6	Diagnosen nach ICD	58
B-10.6.1	Hauptdiagnosen nach ICD	58
B-10.6.2	Weitere Kompetenzdiagnosen	58
B-10.7	Prozeduren nach OPS	58
B-10.7.1	Durchgeführte Prozeduren nach OPS	58
B-10.7.2	Weitere Kompetenzprozeduren	59
B-10.8	Ambulante Behandlungsmöglichkeiten	59
B-10.9	Ambulante Operationen nach § 115b SGB V	59
B-10.10	Zulassung zum Durchgangs-Arztverfahren der Berufsgenossenschaft	60
B-10.11	Apparative Ausstattung	60
B-10.12	Personelle Ausstattung	60
B-10.12.1	Ärzte	60
B-10.12.2	Pflegepersonal	60
B-10.12.3	Spezielles therapeutisches Personal	61
B-11	Klinik für Urologie	62
B-11.1	Name der Organisationseinheit / Fachabteilung	62
B-11.2	Versorgungsschwerpunkte der Organisationseinheit / Fachabteilung	62
B-11.3	Medizinisch-pflegerische Leistungsangebote der Organisationseinheit / Fachabteilung	62
B-11.4	Nicht-medizinische Serviceangebote der Organisationseinheit / Fachabteilung	62
B-11.5	Fallzahlen der Organisationseinheit / Fachabteilung	63
B-11.6	Diagnosen nach ICD	63
B-11.6.1	Hauptdiagnosen nach ICD	63
B-11.6.2	Weitere Kompetenzdiagnosen	63
B-11.7	Prozeduren nach OPS	63
B-11.7.1	Durchgeführte Prozeduren nach OPS	63
B-11.7.2	Weitere Kompetenzprozeduren	46
B-11.8	Ambulante Behandlungsmöglichkeiten	64
B-11.9	Ambulante Operationen nach § 115b SGB V	64
B-11.10	Zulassung zum Durchgangs-Arztverfahren der Berufsgenossenschaft	65
B-11.11	Apparative Ausstattung	65
B-11.12	Personelle Ausstattung	66
B-11.12.1	Ärzte	66
B-11.12.2	Pflegepersonal	66
B-11.12.3	Spezielles therapeutisches Personal	66
B-12	Zentrum für Psychiatrie und Psychotherapie	67
B-12.1	Name der Organisationseinheit / Fachabteilung	67
B-12.2	Versorgungsschwerpunkte der Organisationseinheit / Fachabteilung	67
B-12.3	Medizinisch-pflegerische Leistungsangebote der Organisationseinheit / Fachabteilung	67
B-12.4	Nicht-medizinische Serviceangebote der Organisationseinheit / Fachabteilung	68
B-12.5	Fallzahlen der Organisationseinheit / Fachabteilung	68
B-12.6	Diagnosen nach ICD	68
B-12.6.1	Hauptdiagnosen nach ICD	68
B-12.6.2	Weitere Kompetenzdiagnosen	69
B-12.7	Prozeduren nach OPS	69
B-12.7.1	Durchgeführte Prozeduren nach OPS	69
B-12.7.2	Weitere Kompetenzprozeduren	69
B-12.8	Ambulante Behandlungsmöglichkeiten	69
B-12.9	Ambulante Operationen nach § 115b SGB V	69
B-12.10	Zulassung zum Durchgangs-Arztverfahren der Berufsgenossenschaft	69
B-12.11	Apparative Ausstattung	69
B-12.12	Personelle Ausstattung	69
B-12.12.1	Ärzte	69
B-12.12.2	Pflegepersonal	70
B-12.12.3	Spezielles therapeutisches Personal	70
B-13	Notfallmedizin (Notaufnahme)	71
B-13.1	Name der Organisationseinheit / Fachabteilung	71
B-13.2	Versorgungsschwerpunkte der Organisationseinheit / Fachabteilung	71

B-13.3	Medizinisch-pflegerische Leistungsangebote der Organisationseinheit / Fachabteilung	71
B-13.4	Nicht-medizinische Serviceangebote der Organisationseinheit / Fachabteilung	72
B-13.5	Fallzahlen der Organisationseinheit / Fachabteilung	72
B-13.6	Diagnosen nach ICD	72
B-13.6.1	Hauptdiagnosen nach ICD	72
B-13.6.2	Weitere Kompetenzdiagnosen	72
B-13.7	Prozeduren nach OPS	73
B-13.7.1	Durchgeführte Prozeduren nach OPS	73
B-13.7.2	Weitere Kompetenzprozeduren	73
B-13.8	Ambulante Behandlungsmöglichkeiten	73
B-13.9	Ambulante Operationen nach § 115b SGB V	73
B-13.10	Zulassung zum Durchgangs-Arztverfahren der Berufsgenossenschaft	73
B-13.11	Apparative Ausstattung	73
B-13.12	Personelle Ausstattung	47
B-13.12.1	Ärzte	74
B-13.12.2	Pflegepersonal	74
B-13.12.3	Spezielles therapeutisches Personal	74
C	Qualitätssicherung	75
C-1	Teilnahme an der externen vergleichenden Qualitätssicherung nach § 137 Abs. 1 Satz 3 Nr. 1 SGB V (BQS-Verfahren)	75
C-1.1	Im Krankenhaus erbrachte Leistungsbereiche / Dokumentationsrate	75
C-1.2	Ergebnisse für ausgewählte Qualitätsindikatoren aus dem BQS-Verfahren	75
C-2	Externe Qualitätssicherung nach Landesrecht gemäß § 112 SGB V	75
C-3	Qualitätssicherung bei Teilnahme an Disease-Management-Programmen (DMP) nach § 137f SGB V	75
C-4	Teilnahme an sonstigen Verfahren der externen vergleichenden Qualitätssicherung	75
C-5	Umsetzung der Mindestmengenvereinbarung nach § 137 Abs. 1 S. 3 Nr. 3 SGB V	75
C-6	Umsetzung von Beschlüssen des G-BA („Strukturqualitätsvereinbarung“) (C-6)	75
D	Qualitätsmanagement	76
D-1	Qualitätspolitik	76
D-2	Qualitätsziele	76
D-3	Aufbau des einrichtungsinternen Qualitätsmanagements	76
D-4	Instrumente des Qualitätsmanagements	77
D-5	Qualitätsmanagement-Projekte	78
D-6	Bewertung des Qualitätsmanagements	78

Einleitung

Das Albertinen-Diakoniewerk ist der größte diakonische Krankenträger in Hamburg. Jährlich werden in unseren Einrichtungen über 35.000 Patienten stationär und rund 40.000 Patienten ambulant behandelt. Das Leistungsspektrum ist dabei breit gefächert: Die fünf medizinischen Schwerpunkte sind: Herz- und Gefäßmedizin, Altersmedizin, Geburtsmedizin, Orthopädie und Tumormedizin. Die Albertinen-Gruppe steht aber für mehr: für die bestmögliche Verzahnung von ambulanten und stationären, akutmedizinischen, rehabilitativen und pflegerischen Leistungsangeboten gemeinsam mit unseren Partnern. Die Einrichtungen der Albertinen-Gruppe sind Mitglied im Norddeutschen Herzzentrum und im Norddeutschen Orthopädiennetz.

Die Qualität der medizinischen und pflegerischen Leistungen, aber auch die menschliche Zuwendung, stehen im Mittelpunkt unserer Arbeit. Deshalb begrüßen wir die gesetzliche Verpflichtung zur Vorlage eines einheitlich strukturierter Qualitätsberichts, der die tatsächliche Leistungsfähigkeit und -qualität der Krankenhäuser transparenter macht. Die Krankenhäuser in der Albertinen-Gruppe

legen überdies die Qualität der Behandlung im Rahmen des Hamburger Krankenhausspiegels (www.hamburger-krankenhausspiegel.de) offen. Wir behandeln unsere Patienten nach aktuellen und gesicherten wissenschaftlichen Erkenntnissen und wenden dabei modernste Technologien an. Die umfassende Versorgung und Begleitung von Patienten über die reine Krankenhausbehandlung hinaus - etwa im Rahmen der Integrierten Versorgung - ist ein weiterer wichtiger Bestandteil unserer Qualitätsmaßnahmen.

Das Albertinen-Krankenhaus ist eine Klinik der Schwerpunktversorgung und akademisches Lehrkrankenhaus der Universität Hamburg. Mit dem Albertinen-Haus (Zentrum für Geriatrie und Gerontologie und wissenschaftliche Einrichtung an der Universität Hamburg) bietet es als größtes freigemeinnütziges Haus ein umfassendes Leistungsspektrum. Behandlungsschwerpunkte sind Herz und Gefäße (Albertinen-Herzzentrum mit stationärer Rehabilitation in Kooperation mit der Ostseeklinik Schönberg-Holm), Schlaganfall (mit stroke unit), Geriatrie und Gerontologie (einschließlich ambulanter geriatrischer Rehabilitation), Tu-

mormedizin, Gastroenterologie, Urologie, Chirurgie (zertifiziertes Darmzentrum), Orthopädie, Gynäkologie (zertifiziertes Brustzentrum), Geburtshilfe mit Neonatologie und Elternzentrum sowie Psychiatrie und Psychotherapie.

Das Albertinen-Krankenhaus ist mit dem Zertifikat der Kooperation für Transparenz und Qualität im Gesundheitswesen, KTQ® ausgezeichnet, es zählt nach Patientenbefragungen der Techniker Krankenkasse zu den beliebtesten Kliniken in Deutschland.

Wir danken unseren Mitarbeiterinnen und Mitarbeitern für die engagierte und kompetente Arbeit, die sie rund um die Uhr für die qualitativ hochwertige Versorgung unserer Patientinnen und Patienten leisten.



Prof. Dr. Fokko ter Haseborg
Vorstandsvorsitzender
Albertinen-Diakoniewerk



Cord Meyer
Hauptgeschäftsführer
Albertinen-Diakoniewerk



Tobias Schwarz
Geschäftsführer
Albertinen-Krankenhaus



Ralf Zastrau
Geschäftsführer
Albertinen-Haus



Prof. Dr. Guntram Lock
Ärztlicher Direktor



A STRUKTUR- UND LEISTUNGSDATEN DES KRANKENHAUSES

A-1 Allgemeine Kontaktdaten des Krankenhauses

Name:	Albertinen-Krankenhaus / Albertinen-Haus gemeinnützige GmbH
Straße:	Süntelstraße 11A
PLZ / Ort:	22457 Hamburg
Telefon:	040 / 5588 - 1
Telefax:	040 / 5588 - 1206
E-Mail:	info@albertinen.de
Internet:	www.albertinen.de

A-2 Institutionskennzeichen des Krankenhauses

Institutionskennzeichen:	260200171
Weiteres IK:	260200171

A-3 Standort(nummer)

Standortnummer:	00
-----------------	----

00: Dies ist der einzige Standort zu diesem Institutionskennzeichen.

Standort im Berichtsverbund

Name:	Albertinen-Haus
Straße:	Sellhopsweg
PLZ / Ort:	22459 Hamburg
Telefon:	040 / 5581 - 1351
Telefax:	040 / 5581 - 1000
E-Mail:	info@albertinen.de
Internet:	www.albertinen.de

A-4 Name und Art des Krankenhausträgers

Träger:	Albertinen-Krankenhaus / Albertinen-Haus gemeinnützige GmbH - ein Haus der Albertinen-Gruppe
Art:	freigemeinnützig
Internetadresse:	www.albertinen.de
Internet:	www.albertinen.de

A-5 Akademisches Lehrkrankenhaus

Lehrkrankenhaus:	ja
Universität:	Universität Hamburg

A-6 Organisationsstruktur des Krankenhauses

Organigramm
 Albertinen-Krankenhaus / Albertinen-Haus gemeinnützige GmbH
 Entwurf - Stand: 01.09.2009

- Legende**
- OPL = Operative Leiter
 - OPZL = operative Zentrumsleiter
 - ZAO = Zentrum für Ambulantes Operieren
 - ZSVA = Zentrale Sterilisationsversorgungsabteilung
 - GB = Geschäftsbereich
- = Mitglieder Krankenhausdirektorium

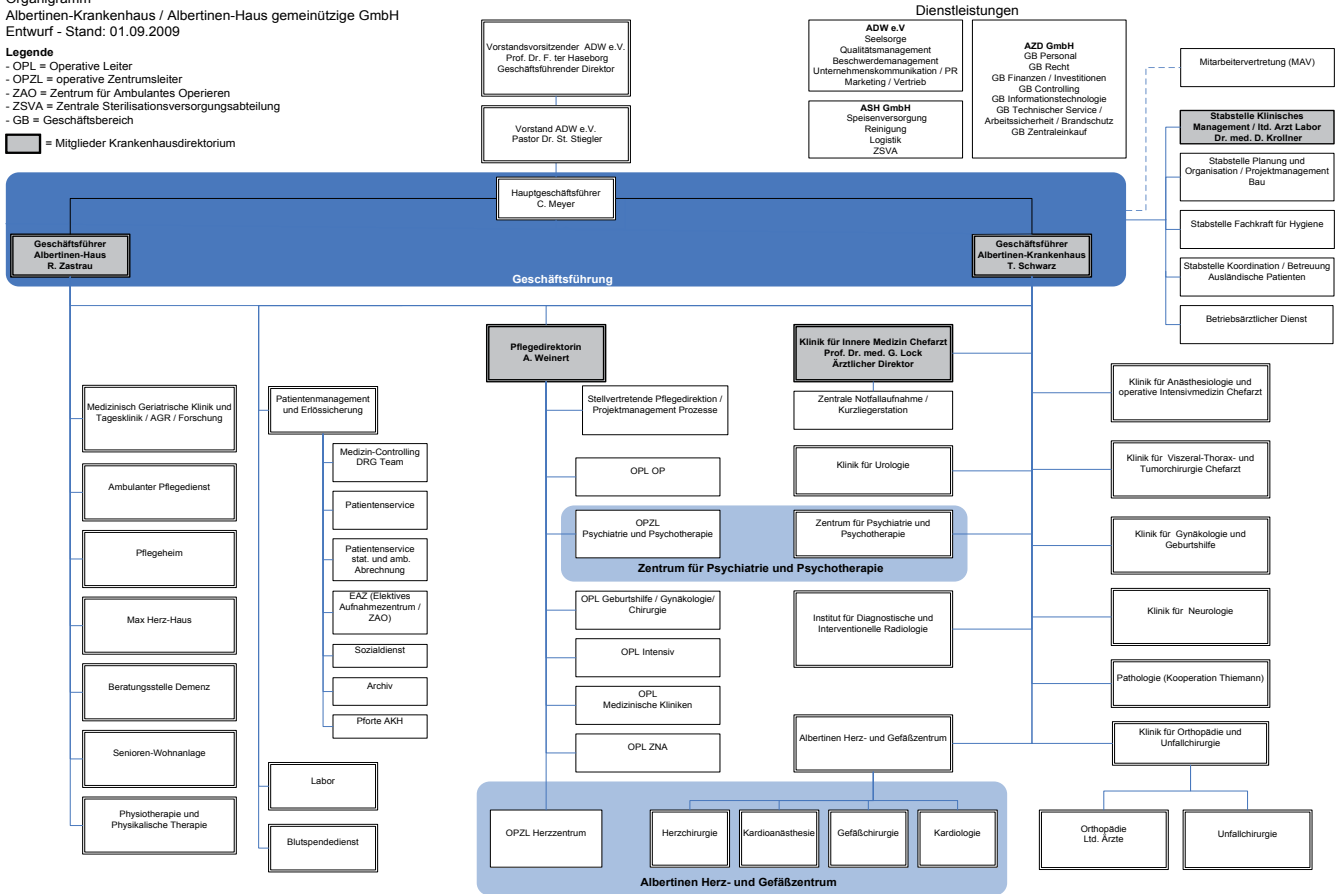

A-7 Regionale Versorgungsverpflichtung für die Psychiatrie

Verpflichtung besteht: ja

A-8 Fachabteilungsübergreifende Versorgungsschwerpunkte des Krankenhauses

Nr.	Fachabteilungsübergreifender Versorgungsschwerpunkt	Fachabteilungen, die an dem Versorgungsschwerpunkt beteiligt sind	Kommentar / Erläuterung
VS01	Brustzentrum	Klinik für Gynäkologie	Das Brustzentrum ist nach OnkoZert zertifiziert.
VS00	Darmzentrum	Klinik für Innere Medizin; Klinik für Viszeral-, Tumor- und Thoraxchirurgie	Das Darmzentrum ist nach OnkoZert zertifiziert.
VS22	Herzzentrum	Kardiologie (Herzzentrum); Herzchirurgie (Herzzentrum)	Das Herzzentrum ist Mitglied im Norddeutschen Herzzetzes (www.deutsche-gsb.de/herzznetz/)
VS03	Schlaganfallzentrum	Medizinisch-Geriatriische Klinik; Klinik für Neurologie; Notfallmedizin (Notaufnahme); Klinik für Viszeral-, Tumor- und Thoraxchirurgie	Schlaganfallpatienten können von der Erstversorgung in der Stroke-Unit bis zur ambulanten Rehabilitation nach Entlassung versorgt werden.
VS06	Tumorzentrum	Klinik für Innere Medizin; Klinik für Gynäkologie; Klinik für Viszeral-, Tumor- und Thoraxchirurgie; Klinik für Urologie	Die Behandlung von Krebserkrankungen ist ein Versorgungsschwerpunkt, an dem neben den beteiligten bettenführenden Abteilungen eine Vielzahl von Kooperationspartnern mitarbeiten.

A-8 Fachabteilungsübergreifende Versorgungsschwerpunkte des Krankenhauses

VS00	Orthopädie-Netzwerk	Klinik für Unfallchirurgie; Klinik für Orthopädie	Die Orthopädie ist Mitglied im Norddeutschen Orthopädiennetz http://www.d-gsb.de/orthopaedienetz/
VS12	Ambulantes OP-Zentrum	Klinik für Innere Medizin; Klinik für Gynäkologie; Klinik für Viszeral-, Tumor- und Thoraxchirurgie; Klinik für Unfallchirurgie; Klinik für Orthopädie; Klinik für Urologie	Im Albertinen-Krankenhaus bietet eine Vielzahl von ambulanten Operationen. Bitte informieren Sie sich in den jeweiligen Fachabteilungen.

A-9 Fachabteilungsübergreifende medizinisch-pflegerische Leistungsangebote des Krankenhauses

Nr.	Medizinisch-pflegerisches Leistungsangebot
MP07	Beratung / Betreuung durch Sozialarbeiter und Sozialarbeiterinnen
MP09	Besondere Formen / Konzepte der Betreuung von Sterbenden
MP10	Bewegungsbad / Wassergymnastik
MP14	Diät- und Ernährungsberatung
MP15	Entlassungsmanagement / Brückenpflege / Überleitungspflege
MP58	Ethikberatung / Ethische Fallbesprechung
MP32	Physiotherapie / Krankengymnastik als Einzel- und / oder Gruppentherapie
MP33	Präventive Leistungsangebote / Präventionskurse
MP37	Schmerztherapie / -management
MP63	Sozialdienst
MP64	Spezielle Angebote für die Öffentlichkeit
MP39	Spezielle Angebote zur Anleitung und Beratung von Patienten und Patientinnen sowie Angehörigen
MP41	Spezielles Leistungsangebot von Entbindungspflegern und / oder Hebammen
MP42	Spezielles pflegerisches Leistungsangebot
MP43	Stillberatung
MP44	Stimm- und Sprachtherapie / Logopädie
MP45	Stomatherapie / -beratung
MP48	Wärme- und Kälteanwendungen
MP50	Wochenbettgymnastik / Rückbildungsgymnastik
MP51	Wundmanagement
MP68	Zusammenarbeit mit Pflegeeinrichtungen / Angebot ambulanter Pflege / Kurzzeitpflege
MP52	Zusammenarbeit mit / Kontakt zu Selbsthilfegruppen

A-10 Allgemeine nicht-medizinische Serviceangebote des Krankenhauses

Nr.	Serviceangebot
SA01	Räumlichkeiten: Aufenthaltsräume
SA02	Räumlichkeiten: Ein-Bett-Zimmer
SA03	Räumlichkeiten: Ein-Bett-Zimmer mit eigener Nasszelle
SA04	Räumlichkeiten: Fernsehraum
SA05	Räumlichkeiten: Mutter-Kind-Zimmer / Familienzimmer
SA06	Räumlichkeiten: Rollstuhlgerechte Nasszellen
SA07	Räumlichkeiten: Rooming-in
SA08	Räumlichkeiten: Teeküche für Patienten und Patientinnen
SA09	Räumlichkeiten: Unterbringung Begleitperson
SA10	Räumlichkeiten: Zwei-Bett-Zimmer
SA11	Räumlichkeiten: Zwei-Bett-Zimmer mit eigener Nasszelle
SA43	Räumlichkeiten: Abschiedsraum
SA12	Ausstattung der Patientenzimmer: Balkon / Terrasse
SA13	Ausstattung der Patientenzimmer: Elektrisch verstellbare Betten
SA14	Ausstattung der Patientenzimmer: Fernsehgerät am Bett / im Zimmer
SA17	Ausstattung der Patientenzimmer: Rundfunkempfang am Bett
SA18	Ausstattung der Patientenzimmer: Telefon
SA19	Ausstattung der Patientenzimmer: Wertfach / Tresor am Bett / im Zimmer
SA20	Verpflegung: Frei wählbare Essenszusammenstellung (Komponentenwahl)
SA21	Verpflegung: Kostenlose Getränkebereitstellung

A-10 Allgemeine nicht-medizinische Serviceangebote des Krankenhauses

SA22	Ausstattung / Besondere Serviceangebote des Krankenhauses: Bibliothek
SA23	Ausstattung / Besondere Serviceangebote des Krankenhauses: Cafeteria
SA24	Ausstattung / Besondere Serviceangebote des Krankenhauses: Faxempfang für Patienten und Patientinnen
SA25	Ausstattung / Besondere Serviceangebote des Krankenhauses: Fitnessraum
SA26	Ausstattung / Besondere Serviceangebote des Krankenhauses: Frisiersalon
SA27	Ausstattung / Besondere Serviceangebote des Krankenhauses: Internetzugang
SA28	Ausstattung / Besondere Serviceangebote des Krankenhauses: Kiosk / Einkaufsmöglichkeiten
SA29	Ausstattung / Besondere Serviceangebote des Krankenhauses: Kirchlich-religiöse Einrichtungen
SA30	Ausstattung / Besondere Serviceangebote des Krankenhauses: Klinikeigene Parkplätze für Besucher und Besucherinnen sowie Patienten und Patientinnen
SA31	Ausstattung / Besondere Serviceangebote des Krankenhauses: Kulturelle Angebote
SA49	Ausstattung / Besondere Serviceangebote des Krankenhauses: Fortbildungsangebote / Informationsveranstaltungen
SA39	Persönliche Betreuung: Besuchsdienst / „Grüne Damen“
SA40	Persönliche Betreuung: Empfangs- und Begleitdienst für Patienten und Patientinnen sowie Besucher und Besucherinnen
SA41	Persönliche Betreuung: Dolmetscherdienste
SA42	Persönliche Betreuung: Seelsorge
SA55	Persönliche Betreuung: Beschwerdemanagement
SA56	Persönliche Betreuung: Patientensprache
SA57	Persönliche Betreuung: Sozialdienst

A-11 Forschung und Lehre des Krankenhauses

A-11.1 Forschungsschwerpunkte

Das Albertinen-Krankenhaus ist akademisches Lehrkrankenhaus der Universität Hamburg. Ziel ist es anwendungsorientierte Wissenschaft zu betreiben und praxisnahe Ausbildung anzubieten. Die nachfolgenden Beispiele dokumentieren die hohe Qualität und das breite Leistungsspektrum des Albertinen-Krankenhauses in Forschung und Lehre. Weitere Informationen finden Sie unter www.albertinen.de

Forschung /Teilnahme an Studien

- Verschiedene Herzklappen-Studien des Herzzentrums, u.a. FDA-Zulassungsstudie für die Mosaic-Klappe
- Zahlreiche Studien zur Koronarchirurgie ohne Herz-Lungen-Maschine (sogenannte off-pump-Chirurgie).
- Studienzentrum der sogenannten GOPCABE-Studie zur Untersuchung von älteren Patienten, die mit oder ohne Herz-Lungen-Maschine operiert werden
- Studien zur Untersuchung von neuen Antikoagulanzen in der Herzchirurgie (u. a. bei Patienten mit heparin-induzierter Thrombozytopenie)
- Studien zur Off-Pump-Chirurgie (Herzzentrum)
- Verbesserung der Behandlungsergebnisse bei Frühgeburten
- Zahngesundheit von Schwangeren

- und der Einfluss auf vorzeitige Wehentätigkeit und Frühgeburten.
- Studienteilnahme der Frauenklinik: GAIN, SUCCESS, ALTO, CALYPSO, IBIS II, LEA OVAR 12.
- Studienteilnahme der Klinik für Visceral-, Tumor- und Thoraxchirurgie: PETACC-6, FLOT3, CONKO-1, CONKO-2.
- Studien zur Diagnostik und Therapie von Rektumkarzinom und Magenkarzinom (Chirurgie)
- Qualitätssicherungsprojekt bei Bauch-aortenaneurysma
- Multizentrische Studie der Versorgungsforschung zum Seminom im klinischen Stadium I
- Erfassung von Spätrezidiven bei Hodentumoren
- Trisomie-21 (Down-Syndrom) bei Hodentumor
- Therapie der kontralateralen Frühkarzinome bei Hodenkrebs
- Internationale Epilepsie-Therapiestudie Step One (Neurologie)
- Behandlung von Gefäßverschlüssen beim Schlaganfall im bisher nicht zugelassenen 3-6 Stunden Zeitfenster
- Sturzprävention im Krankenhaus
- LUCAS (Longitudinal Urban Cohort Ageing Study). Ein Verbundprojekt zum Thema gesundes Altern mit 5

- Partnern und 7 Teilprojekten
- Schluckstörungen bei Demenzerkrankungen
- Forschungsprojekte durch Stipendiaten der Robert Bosch-Stiftung (Forschungskolleg Geriatrie)

Eine Übersicht über die Aktivitäten der Forschungsabteilung im Albertinen-Haus finden Sie unter www.geriatrieforschung.de

Lehre

Jährlich werden mehrere hundert Studierende im Albertinen-Krankenhaus und Albertinen-Haus ausgebildet:

- als Famulanten
- als PJ'er (Praktisches Jahr)
- Unterricht Q7 der Approbationsordnung (Vorlesungen, Seminare, Unterricht am Krankenbett).
- im Wahlfach Herzchirurgie, Geriatrie und Innere Medizin
- im Rahmen von Lehraufträgen für Spezialdisziplinen (bspw. Neuropsychologie, Public Health)

Pflegekräfte werden in der Albertinen-Krankenpflegeschule ausgebildet. Das Albertinen-Kolloquium ist eine öffentliche interdisziplinäre Fortbildungsveranstaltung, die monatlich im Albertinen-Krankenhaus stattfindet. Nähere

Informationen unter www.albertinen-kolloquium.de

Preise/Auszeichnungen

- Deutscher Präventionspreis 2005 (www.deutscher-praeventionspreis.de)
- Parkwohnstift-Preis für Gerontologie 2005 für „Aktive Gesundheitsförderung im Alter“

- Diverse Posterpreise auf wissenschaftlichen Kongressen
- Auszeichnung von Dozenten zum Teacher of the year am UKE für das Jahr 2007

Publikationen

Jährlich veröffentlichen Mitarbeiter des

Albertinen-Krankenhauses eine Vielzahl von wissenschaftlichen Publikationen. Nähere Informationen erhalten Sie unter www.albertinen.de oder www.albertinen-herzzentrum.de.

A-11.2 Akademische Lehre

Nr.	Akademische Lehre und weitere ausgewählte wissenschaftliche Tätigkeiten
FL01	Dozenturen / Lehrbeauftragungen an Hochschulen und Universitäten
FL03	Studierendenausbildung (Famulatur / Praktisches Jahr)
FL04	Projektbezogene Zusammenarbeit mit Hochschulen und Universitäten
FL05	Teilnahme an multizentrischen Phase-I/II-Studien
FL06	Teilnahme an multizentrischen Phase-III/IV-Studien
FL07	Initiierung und Leitung von uni- / multizentrischen klinisch-wissenschaftlichen Studien
FL08	Herausgeberschaften wissenschaftlicher Journale

A-11.3 Ausbildung in anderen Heilberufen

HB01	Gesundheits- und Krankenpfleger und Gesundheits- und Krankenpflegerin
HB02	Gesundheits- und Kinderkrankenpfleger und Gesundheits- und Kinderkrankenpflegerin

A-12 Anzahl der Betten im gesamten Krankenhaus nach § 108/109 SGB V (Stichtag 31.12. des Berichtsjahres)

Bettenzahl:	668
-------------	-----

A-13 Fallzahlen des Krankenhauses

Stationäre Fälle:	18.982
Ambulante Fälle:	
- Fallzählweise:	0
- Patientenzählweise:	30.484
- Quartalszählweise:	0
- Sonstige Zählweise:	0

A-14 Personal des Krankenhauses

A-14.1 Ärzte (Aufgeführt sind alle Ärzte, inklusive derjenigen, die keiner bettenführenden Abteilung zugeordnet sind.)

	Anzahl
Ärztinnen/ Ärzte insgesamt (außer Belegärzte)	239
- davon Fachärztinnen/ -ärzte	75
Belegärztinnen/ -ärzte (nach § 121 SGB V)	3
Ärztinnen/ Ärzte, die keiner Fachabteilung zugeordnet sind	40

A-14.2 Pflegepersonal

	Anzahl	Ausbildungsdauer
Gesundheits- und Krankenpfleger/ -innen	469	3 Jahre
Gesundheits- und Kinderkrankenpfleger/ -innen	7	3 Jahre
Altenpfleger/ -innen	23	3 Jahre
Pflegeassistenten/ -assistentinnen	1	2 Jahre
Krankenpflegehelfer/ -innen	19	1 Jahr
Pflegehelfer/ -innen	13	ab 200 Std. Basiskurs
Hebammen/ Entbindungspfleger	35	3 Jahre
Operationstechnische Assistenz	0	3 Jahre



B STRUKTUR- UND LEISTUNGSDATEN DER ORGANISATIONSEINHEITEN / FACHABTEILUNGEN

B-1 Kardiologie (Herzzentrum)

B-1.1 Name der Organisationseinheit / Fachabteilung	
Name:	Kardiologie (Herzzentrum)
Art:	Hauptabteilung
Chefarzt	Dr. Peter Kremer
Straße:	Süntelstraße 11A
PLZ / Ort:	22457 Hamburg
Telefon:	040 / 5588 - 2238
Internet:	www.albertinen-herzzentrum.de

B-1.2 Versorgungsschwerpunkte der Organisationseinheit / Fachabteilung

Die Versorgungsschwerpunkte der Kardiologie sind:

Herzschrittmacher:

- Antibradykarde Schrittmacher (Ein- und Zwei-Kammer Systeme)
- Antitachykarde Schrittmacher (implantierbare Defibrillatoren)

- Spezielle Herzschrittmacher bei eingeschränkter Herzleistung (biventrikuläre Stimulation)
- Magnetresonanztomographie des Herzens und der herznahen Gefäße (Cardio-MRT)
- Konzept zur integrierten Versorgung: Dieses Konzept beinhaltet die Diag-

nostik, Therapie und Nachsorge, bis hin zur Rehabilitation - in einer Hand. Aufgrund einer engen Zusammenarbeit mit der Abteilung für Herzchirurgie ist eine nahtlose Behandlung bezüglich operationspflichtiger Herzerkrankungen möglich.

B-1.3 Medizinisch-pflegerische Leistungsangebote der Organisationseinheit / Fachabteilung

Nr.	Medizinisch-pflegerisches Leistungsangebot
MP02	Akupunktur
MP03	Angehörigenbetreuung / -beratung / -seminare
MP04	Atemgymnastik / -therapie
MP06	Basale Stimulation
MP08	Berufsberatung / Rehabilitationsberatung
MP11	Bewegungstherapie
MP12	Bobath-Therapie (für Erwachsene und / oder Kinder)
MP17	Fallmanagement / Case Management / Primary Nursing / Bezugspflege
MP21	Kinästhetik
MP22	Kontinenztraining / Inkontinenzberatung
MP24	Manuelle Lymphdrainage
MP25	Massage
MP26	Medizinische Fußpflege
MP31	Physikalische Therapie / Bädertherapie
MP13	Spezielles Leistungsangebot für Diabetiker und Diabetikerinnen
MP47	Versorgung mit Hilfsmitteln / Orthopädietechnik

Zur kardiologischen Abteilung gehört eine Intensivstation mit 10 Betten. Für die stationären Patienten ist die Möglichkeit des mobilen Kreislaufmonitorings (Telemetrie) gegeben. Die Abteilung bietet das gesamte Spektrum der invasiven und konservativen kardiologischen Diagnostik und Therapie an.

Leistungsspektrum:

- Koronare Herzerkrankung
- Akuter Herzinfarkt
- Herzklappenerkrankungen

- Angeborene und erworbene Herzfehler
- Herzleistungsschwäche (Herzinsuffizienz)
- Herzrhythmusstörungen
- Entzündliche Erkrankungen des Herzkreislaufsystems

Diagnostik und Therapie:

- Linksherzkathetermessplätze mit über 3000 Untersuchungen pro Jahr, ambulante Herzkatheteruntersuchungen
- Fachliche und personelle Betreuung der weiteren Linksherzkatheter-mess-

- plätze in der Albertinen-Gruppe
- Elektrophysiologische Untersuchung
- Echokardiographie – einschließlich multiplaner transösophagealer Echokardiographie („Schluck-Echo“/ TEE)
- Herz-Kreislaufambulanz mit Ergometrie (Belastungs-EKG),
- 12-Kanal EKG, 24h-EKG und -Blutdruckmessung, Rechtsherz-katheter, Elektrokardioversion und Herzschrittmacher-Service
- Lungenfunktionsdiagnostik

B-1.4 Nicht-medizinische Serviceangebote der Organisationseinheit / Fachabteilung

Trifft nicht zu bzw. entfällt.

B-1.5 Fallzahlen der Organisationseinheit / Fachabteilung

Vollstationäre Fallzahl: 3.786

B-1.6 Diagnosen nach ICD

B-1.6.1 Hauptdiagnosen nach ICD

Rang	ICD	Bezeichnung	Fallzahl
1	I48	Herzrhythmusstörung, ausgehend von den Vorhöfen des Herzens	566
2	I20	Anfallsartige Enge und Schmerzen in der Brust - Angina pectoris	562
3	I50	Herzschwäche	513
4	I25	Herzkrankheit durch anhaltende (chronische) Durchblutungsstörungen des Herzens	275
5 – 1	I21	Akuter Herzinfarkt	223
5 – 2	R07	Hals- bzw. Brustschmerzen	223
7	I49	Sonstige Herzrhythmusstörung	144
8	I10	Bluthochdruck ohne bekannte Ursache	129
9	Z45	Anpassung und Handhabung eines in den Körper eingepflanzten medizinischen Gerätes	91
10	I35	Krankheit der Aortenklappe, nicht als Folge einer bakteriellen Krankheit durch Streptokokken verursacht	83
11	T82	Komplikationen durch eingepflanzte Fremdkörper wie Herzklappen oder Herzschrittmacher oder durch Verpflanzung von Gewebe im Herzen bzw. in den Blutgefäßen	77
12	I42	Krankheit der Herzmuskulatur (Kardiomyopathie) ohne andere Ursache	74
13	Z03	Ärztliche Beobachtung bzw. Beurteilung von Verdachtsfällen	67
14 – 1	I47	Anfallsweise auftretendes Herzrasen	65
14 – 2	I44	Herzrhythmusstörung durch eine Störung der Erregungsleitung innerhalb des Herzens - AV-Block bzw. Linksschenkelblock	65
16	R55	Ohnmachtsanfall bzw. Kollaps	63
17	J44	Sonstige anhaltende (chronische) Lungenkrankheit mit Verengung der Atemwege - COPD	61
18	J18	Lungenentzündung, Krankheitserreger vom Arzt nicht näher bezeichnet	55
19	I26	Verschluss eines Blutgefäßes in der Lunge durch ein Blutgerinnsel - Lungenembolie	41
20	R06	Atemstörung	32
21	R00	Störung des Herzschlages	26
22	I34	Krankheit der linken Vorhofklappe, nicht als Folge einer bakteriellen Krankheit durch Streptokokken verursacht	23
23	I95	Niedriger Blutdruck	20
24	J20	Akute Bronchitis	18
25	E86	Flüssigkeitsmangel	16
26 – 1	I71	Aussackung (Aneurysma) bzw. Aufspaltung der Wandschichten der Hauptschlagader	15
26 – 2	I31	Sonstige Krankheit des Herzbeutels (Perikard)	15
28	J90	Erguss zwischen Lunge und Rippen	12
29 – 1	I40	Akute Herzmuskelentzündung - Myokarditis	11
29 – 2	R42	Schwindel bzw. Taumel	11

B-1.6.2 Weitere Kompetenzdiagnosen

Trifft nicht zu bzw. entfällt.

B-1.7 Prozeduren nach OPS

B-1.7.1 Durchgeführte Prozeduren nach OPS

Rang	OPS	Bezeichnung	Anzahl
1	3-023	Farbdoppler-Ultraschall des Herzens (Echokardiographie) über die Haut	5.798
2	1-275	Untersuchung der linken Herzhälfte mit einem über die Schlagader ins Herz gelegten Schlauch (Katheter)	2.497
3	8-837	Behandlung am Herzen bzw. den Herzkranzgefäßen mit Zugang über einen Schlauch (Katheter)	986
4 – 1	8-640	Behandlung von Herzrhythmusstörungen mit Stromstößen - Defibrillation	874
4 – 2	3-052	Ultraschall des Herzens (Echokardiographie) von der Speiseröhre aus - TEE	874
6	5-377	Einsetzen eines Herzschrittmachers bzw. eines Impulsgebers (Defibrillator)	412
7	5-378	Entfernung, Wechsel bzw. Korrektur eines Herzschrittmachers oder Defibrillators	216
8	1-266	Messung elektrischer Herzströme ohne einen über die Schlagader ins Herz gelegten Schlauch (Katheter)	194
9	1-273	Untersuchung der rechten Herzhälfte mit einem über die Vene ins Herz gelegten Schlauch (Katheter)	111
10	8-152	Behandlung durch gezieltes Einstechen einer Nadel in den Brustkorb mit anschließender Gabe oder Entnahme von Substanzen, z.B. Flüssigkeit	110
11	8-706	Anlegen einer Gesichts-, Nasen- oder Kehlkopfmaske zur künstlichen Beatmung	66
12	8-701	Einführung eines Schlauches in die Luftröhre zur Beatmung - Intubation	65
13	1-265	Messung elektrischer Herzströme mit einem über die Schlagader ins Herz gelegten Schlauch (Katheter) - EPU	54
14	8-771	Herz bzw. Herz-Lungen-Wiederbelebung	35
15	8-144	Einbringen eines Röhrchens oder Schlauchs in den Raum zwischen Lunge und Rippe zur Ableitung von Flüssigkeit (Drainage)	26
16	1-620	Untersuchung der Luftröhre und der Bronchien durch eine Spiegelung	25
17	8-390	Behandlung durch spezielle Formen der Lagerung eines Patienten im Bett, z.B. Lagerung im Schlingentisch oder im Spezialbett	24
18	5-995	Vorzeitiger Abbruch einer Operation (Operation nicht komplett durchgeführt)	19
19	5-311	Anlegen eines vorübergehenden, künstlichen Luftröhrenausganges	13
20 – 1	8-020	Behandlung durch Einspritzen von Medikamenten in Organe bzw. Gewebe oder Entfernung von Ergüssen z.B. aus Gelenken	11
20 – 2	8-835	Zerstörung von Herzgewebe bei Vorliegen von Herzrhythmusstörungen	11

B-1.7.2 Weitere Kompetenzprozeduren

Trifft nicht zu bzw. entfällt.

B-1.8 Ambulante Behandlungsmöglichkeiten

Kardiologische Ambulanz im elektiven Aufnahmezentrum (EAZ)

Art der Ambulanz: Vor- und nachstationäre Leistungen nach § 115a SGB V

Chefärztliche Privatambulanz

Art der Ambulanz: Privatambulanz

B-1.9 Ambulante Operationen nach § 115b SGB V

Rang	OPS	Bezeichnung	Anzahl
1	1-275	Untersuchung der linken Herzhälfte mit einem über die Schlagader ins Herz gelegten Schlauch (Katheter)	525

B-1.10 Zulassung zum Durchgangs-Arztverfahren der Berufsgenossenschaft

<input type="checkbox"/>	Arzt mit ambulanter D-Arzt-Zulassung vorhanden
<input type="checkbox"/>	stationäre BG-Zulassung
<input checked="" type="checkbox"/>	nicht vorhanden

B-1.11 Apparative Ausstattung

Nr.	Vorhandene Geräte	Umgangssprachliche Bezeichnung	24h ¹
AA03	Belastungs-EKG / Ergometrie	Belastungstest mit Herzstrommessung	— ²
AA05	Bodyplethysmograph	Umfangreiches Lungenfunktionstestsystem	— ²
AA08	Computertomograph (CT)	Schichtbildverfahren im Querschnitt mittels Röntgenstrahlen	<input checked="" type="checkbox"/>
AA10	Elektroenzephalographiegerät (EEG)	Hirnstrommessung	<input checked="" type="checkbox"/>
AA13	Geräte der invasiven Kardiologie	Behandlungen mittels Herzkatheter	<input checked="" type="checkbox"/>
AA14	Geräte für Nierenersatzverfahren		<input checked="" type="checkbox"/>
AA15	Geräte zur Lungenersatztherapie / –unterstützung		<input checked="" type="checkbox"/>
AA17	Herzlungenmaschine		<input type="checkbox"/>
AA19	Kipptisch	Gerät zur Messung des Verhaltens der Kenngrößen des Blutkreislaufs bei Lageänderung	— ²
AA22	Magnetresonanztomograph (MRT)	Schnittbildverfahren mittels starker Magnetfelder und elektromagnetischer Wechselfelder	<input checked="" type="checkbox"/>
AA27	Röntgengerät / Durchleuchtungsgerät		<input checked="" type="checkbox"/>
AA29	Sonographiegerät / Dopplersonographiegerät / Duplexsonographiegerät	Ultraschallgerät / mit Nutzung des Dopplereffekts / farbkodierter Ultraschall	<input checked="" type="checkbox"/>

¹ 24h: Notfallverfügbarkeit 24 Stunden am Tag sichergestellt (² bei diesem Gerät nicht anzugeben)

B-1.12 Personelle Ausstattung

B-1.12.1 Ärzte

Ärzte	Anzahl
Ärztinnen/ Ärzte insgesamt (außer Belegärzte)	29,5
Davon Fachärztinnen/ -ärzte	12
Belegärztinnen/ -ärzte (nach § 121 SGB V)	0

Bei den Belegärzten ist die Anzahl der Personen, sonst die Anzahl der Vollkräfte angegeben

Ärztliche Fachexpertise der Abteilung - Facharztbezeichnungen

Facharztbezeichnungen
Allgemeinmedizin
Anästhesiologie
Innere Medizin
Innere Medizin und SP Angiologie
Innere Medizin und SP Gastroenterologie
Innere Medizin und SP Kardiologie
Innere Medizin und SP Pneumologie

B-1.12.2 Pflegepersonal

Gesundheits- und Krankenpfleger/-innen	39,5	3 Jahre
Pflegehelfer/-innen	2	ab 200 Std. Basiskurs

Pflegerische Fachexpertisen - anerkannte Fachweiterbildungen

Nr.	Anerkannte Fachweiterbildungen/ zusätzliche akademische Abschlüsse
PQ01	Bachelor
PQ02	Diplom
PQ04	Intensivpflege und Anästhesie
PQ05	Leitung von Stationen oder Funktionseinheiten

Pflegerische Fachexpertisen - Zusatzqualifikationen

Nr.	Zusatzqualifikationen
ZP01	Basale Stimulation
ZP02	Bobath
ZP03	Diabetes
ZP04	Endoskopie / Funktionsdiagnostik
ZP05	Entlassungsmanagement
ZP08	Kinästhetik
ZP10	Mentor und Mentorin
ZP12	Praxisanleitung
ZP13	Qualitätsmanagement
ZP16	Wundmanagement

B-1.12.3 Spezielles therapeutisches Personal

Trifft nicht zu bzw. entfällt.



B-2 Herzchirurgie (Herzzentrum)

B-2.1 Name der Organisationseinheit / Fachabteilung

Name:	Herzchirurgie (Herzzentrum)
Art:	Hauptabteilung
Chefarzt	PD Dr. Friedrich-Christian Rieß
Straße:	Süntelstraße 11A
PLZ / Ort:	22457 Hamburg
Telefon:	040 / 5588 - 2453
Telefax:	040 / 5588 - 2421
E-Mail:	friedrich-christian.riess@albertinen.de
Internet:	www.albertinen-herzzentrum.de

B-2.2 Versorgungsschwerpunkte der Organisationseinheit / Fachabteilung

Besondere Versorgungsschwerpunkte der Herzchirurgie sind:

- Komplett arterielle Koronarrevaskularisation ohne und mit Herz-Lungen-Maschine
- Herzklappenchirurgie, insbesondere hoher Anteil an Herzklappenrekonstruktionen
- Aortenaneurysmachirurgie, zum Teil in Kombination mit einzeitiger Aortenstenotomie (sogenannte Hybridaneurysmektomien)
- Behandlung von Patienten in hohem Lebensalter
- Behandlung von Patienten im chronischen Dauerdialyseprogramm, die am Herzen operiert werden müssen
- Behandlung von Patienten mit angeborenen bzw. erworbenen Gerinnungsstörungen (insbesondere mit der sogenannten Heparin-induzierten Thrombozytopenie (HIT))

B-2.3 Medizinisch-pflegerische Leistungsangebote der Organisationseinheit / Fachabteilung

Nr.	Medizinisch-pflegerisches Leistungsangebot
MP01	Akupressur
MP03	Angehörigenbetreuung / -beratung / -seminare
MP04	Atemgymnastik / -therapie
MP08	Berufsberatung / Rehabilitationsberatung
MP11	Bewegungstherapie
MP12	Bobath-Therapie (für Erwachsene und / oder Kinder)
MP16	Ergotherapie / Arbeitstherapie
MP17	Fallmanagement / Case Management / Primary Nursing / Bezugspflege
MP18	Fußreflexzonenmassage
MP24	Manuelle Lymphdrainage
MP25	Massage
MP26	Medizinische Fußpflege
MP31	Physikalische Therapie / Bädertherapie
MP34	Psychologisches / psychotherapeutisches Leistungsangebot / Psychosozialdienst
MP40	Spezielle Entspannungstherapie
MP13	Spezielles Leistungsangebot für Diabetiker und Diabetikerinnen

Die Herzchirurgie verfügt über ein breites Leistungsspektrum über folgende Bereiche:

- Koronare Herzkrankheit
- Aortenaneurysma
- Aortenklappenerkrankungen
- Mitralklappenerkrankungen
- Trikuspidalklappenerkrankungen
- Pulmonalklappenerkrankungen
- Tumorbehandlung
- Operationen bei Patienten mit angeborenen Vitien im Erwachsenenalter
- Chronisches Vorhofflimmern / Vorhofflattern
- Maligne Rhythmusstörungen
- Arteria-carotis-Stenosen
- Behandlung von Patienten ohne Einwilligung zur Fremdbluttransfusion (z. B. Patienten der Glaubensrichtung Zeugen Jehova)
- Echokardiographie (TEE)
- Monitoring der Narkosetiefe durch EEG
- Kreislaufmonitoring durch HZV- und Oxymetrie-Rechtsherzkatheter
- Erweitertes intraoperatives Gerinnungsmonitoring u. a. durch direkte Heparinspiegel-Messungen, Thrombelastogramm, ECT-Bestimmung
- Intraoperative Überwachung und Behandlung von Begleiterkrankungen
- Sedierung und Narkosen bei komplizierten Herzkatheterprozeduren auch in Kombination mit IABP
- Monitoring aller wichtigen Laborparameter direkt im OP

Moderne Narkoseverfahren:

- Durchführung der Narkosen nur durch Fachärzte
- Sehr gut verträgliche total intravenöse Anästhesien (TIVA)
- Kontrolle bei klappenrekonstruierenden Eingriffen durch transösophageale

B-2.4 Nicht-medizinische Serviceangebote der Organisationseinheit / Fachabteilung

Trifft nicht zu bzw. entfällt.

B-2.5 Fallzahlen der Organisationseinheit / Fachabteilung

Vollstationäre Fallzahl: 1.432

B-2.6 Diagnosen nach ICD

B-2.6.1 Hauptdiagnosen nach ICD

Rang	ICD	Bezeichnung	Fallzahl
1	I25	Herzkrankheit durch anhaltende (chronische) Durchblutungsstörungen des Herzens	427
2	I35	Krankheit der Aortenklappe, nicht als Folge einer bakteriellen Krankheit durch Streptokokken verursacht	331
3	I21	Akuter Herzinfarkt	141
4	I20	Anfallsartige Enge und Schmerzen in der Brust - Angina pectoris	92
5	I34	Krankheit der linken Vorhofklappe, nicht als Folge einer bakteriellen Krankheit durch Streptokokken verursacht	81
6	I08	Krankheit mehrerer Herzklappen	52
7	I71	Aussackung (Aneurysma) bzw. Aufspaltung der Wandschichten der Hauptschlagader	41
8	I33	Akute oder weniger heftig verlaufende (subakute) Entzündung der Herzklappen	22
9	I50	Herzschwäche	18
10 – 1	T81	Komplikationen bei ärztlichen Eingriffen	14
10 – 2	I31	Sonstige Krankheit des Herzbeutels (Perikard)	14
12 – 1	D15	Gutartiger Tumor sonstiger bzw. vom Arzt nicht näher bezeichneter Organe des Brustkorbes	7
12 – 2	I05	Krankheit der linken Vorhofklappe als Folge einer bakteriellen Krankheit durch Streptokokken-Bakterien - rheumatische Mitralklappenkrankheit	7
12 – 3	I07	Krankheit der rechten Vorhofklappe als Folge einer bakteriellen Krankheit durch Streptokokken-Bakterien - rheumatische Trikuspidalklappenkrankheit	7
15	I38	Entzündung der Herzklappen, Herzklappe vom Arzt nicht näher bezeichnet	6

B-2.6.2 Weitere Kompetenzdiagnosen

Trifft nicht zu bzw. entfällt.

B-2.7 Prozeduren nach OPS

B-2.7.1 Durchgeführte Prozeduren nach OPS

Rang	OPS	Bezeichnung	Anzahl
1	5-361	Operatives Anlegen eines Umgehungsgefäßes (Bypass) bei verengten Herzkranzgefäßen	692
2	5-351	Ersatz von Herzklappen durch eine künstliche Herzklappe	553
3	5-379	Sonstige Operation an Herz bzw. Herzbeutel (Perikard)	238
4	5-362	Operatives Anlegen eines Umgehungsgefäßes bei verengten Herzkranzgefäßen mit kleinstmöglichem Einschnitt an der Haut und minimaler Gewebeverletzung (minimalinvasiv)	228
5	5-353	Operation zur Funktionsverbesserung undichter Herzklappen - Valvuloplastik	217
6	5-354	Sonstige Operation an Herzklappen	173
7	5-340	Operativer Einschnitt in die Brustwand bzw. das Brustfell (Pleura)	92
8	5-371	Operative Beseitigung oder Durchtrennung des erregungsleitenden Gewebes im Herzen bei schnellem und unregelmäßigem Herzschlag	87
9	5-983	Erneute Operation	70
10	5-384	Operative Entfernung von Teilen der Hauptschlagader mit Zwischenschalten eines Gefäßersatzes	66
11	5-363	Sonstige Operation zur Verbesserung der Herzdurchblutung	65

B-2.7.1 Durchgeführte Prozeduren nach OPS

12	5-352	Wechsel von Herzklappen	59
13	5-395	Operativer Verschluss einer Lücke in der Gefäßwand mit einem Haut- oder Kunststofflappen	56
14 – 1	5-370	Operative Eröffnung des Herzbeutels (Perikard) bzw. des Herzens	36
14 – 2	5-356	Wiederherstellende Operation an der Herzscheidewand (bei angeborenen Herzfehlern)	36
16	5-916	Vorübergehende Abdeckung von Weichteilverletzungen durch Haut bzw. Hautersatz	35
17	5-346	Wiederherstellende Operation an der Brustwand	30
18	5-349	Sonstige Operation am Brustkorb	29
19	5-893	Operative Entfernung von abgestorbenem Gewebe im Bereich einer Wunde bzw. von erkranktem Gewebe an Haut oder Unterhaut	28
20	5-373	Operative Entfernung oder Zerstörung von erkranktem Gewebe des Herzens	27
21	5-311	Anlegen eines vorübergehenden, künstlichen Luftröhrenausganges	26
22	5-388	Operative Naht an Blutgefäßen	20
23	5-786	Operative Befestigung von Knochenteilen z.B. bei Brüchen mit Hilfsmitteln wie Schrauben oder Platten	19
24	5-787	Entfernung von Hilfsmitteln, die zur Befestigung von Knochenteilen z.B. bei Brüchen verwendet wurden	13
25	5-372	Operative Entfernung oder Zerstörung von erkranktem Gewebe des Herzbeutels (Perikard) bzw. Herzbeutelentfernung	9
26	5-374	Wiederherstellende Operation am Herzbeutel (Perikard) bzw. am Herzen	8

B-2.7.2 Weitere Kompetenzprozeduren

Trifft nicht zu bzw. entfällt.

B-2.8 Ambulante Behandlungsmöglichkeiten

Trifft nicht zu bzw. entfällt.

B-2.9 Ambulante Operationen nach § 115b SGB V

Trifft nicht zu bzw. entfällt.

B-2.10 Zulassung zum Durchgangs-Arztverfahren der Berufsgenossenschaft

<input type="checkbox"/>	Arzt mit ambulanter D-Arzt-Zulassung vorhanden
<input type="checkbox"/>	stationäre BG-Zulassung
<input checked="" type="checkbox"/>	nicht vorhanden

B-2.11 Apparative Ausstattung

Nr.	Vorhandene Geräte	Umgangssprachliche Bezeichnung	24h ¹
AA01	Angiographiegerät / DSA	Gerät zur Gefäßdarstellung	<input checked="" type="checkbox"/>
AA02	Audiometrie-Labor	Hörtestlabor	_____ ²
AA03	Belastungs-EKG / Ergometrie	Belastungstest mit Herzstrommessung	_____ ²
AA05	Bodyplethysmograph	Umfangreiches Lungenfunktionstestsystem	_____ ²
AA07	Cell Saver	Eigenblutaufbereitungsgerät	_____ ²
AA08	Computertomograph (CT)	Schichtbildverfahren im Querschnitt mittels Röntgenstrahlen	<input checked="" type="checkbox"/>
AA40	Defibrillator	Gerät zur Behandlung von lebensbedrohlichen Herzrhythmusstörungen	_____ ²
AA10	Elektroenzephalographiegerät (EEG)	Hirnstrommessung	<input type="checkbox"/>
AA11	Elektromyographie (EMG) / Gerät zur Bestimmung der Nervenleitgeschwindigkeit	Messung feinsten elektrischer Ströme im Muskel	_____ ²
AA12	Gastroenterologisches Endoskop	Gerät zur Magen-Darm-Spiegelung	<input type="checkbox"/>
AA13	Geräte der invasiven Kardiologie	Behandlungen mittels Herzkatheter	<input checked="" type="checkbox"/>
AA14	Geräte für Nierenersatzverfahren		<input checked="" type="checkbox"/>
AA15	Geräte zur Lungenersatztherapie / –unterstützung		<input checked="" type="checkbox"/>
AA17	Herzlungenmaschine		<input checked="" type="checkbox"/>

B-2.11 Apparative Ausstattung

AA19	Kipptisch	Gerät zur Messung des Verhaltens der Kenngrößen des Blutkreislaufs bei Lageänderung	_____ ²
AA20	Laser		_____ ²
AA54	Linksherzkathetermessplatz	Darstellung der Herzkranzgefäße mittels Röntgen-Kontrastmittel	<input type="checkbox"/>
AA21	Lithotripter (ESWL)	Stoßwellen-Steinzerstörung	_____ ²
AA22	Magnetresonanztomograph (MRT)	Schnittbildverfahren mittels starker Magnetfelder und elektromagnetischer Wechselfelder	<input checked="" type="checkbox"/>
AA23	Mammographiegerät	Röntgengerät für die weibliche Brustdrüse	_____ ²
AA24	OP-Navigationsgerät		_____ ²
AA25	Oszillographie	Erfassung von Volumenschwankungen der Extremitätenabschnitte	_____ ²
AA26	Positronenemissionstomograph (PET)/PET-CT	Schnittbildverfahren in der Nuklearmedizin, Kombination mit Computertomographie möglich	_____ ²
AA27	Röntgengerät / Durchleuchtungsgerät		<input checked="" type="checkbox"/>
AA29	Sonographiegerät / Dopplersonographiegerät / Duplexsonographiegerät	Ultraschallgerät / mit Nutzung des Dopplereffekts / farbkodierter Ultraschall	<input type="checkbox"/>
AA31	Spirometrie / Lungenfunktionsprüfung		_____ ²
AA32	Szintigraphiescanner / Gammasonde	Nuklearmedizinisches Verfahren zur Entdeckung bestimmter, zuvor markierter Gewebe, z.B. Lymphknoten	_____ ²
AA33	Uroflow / Blasendruckmessung		_____ ²

¹ 24h: Notfallverfügbarkeit 24 Stunden am Tag sichergestellt (² bei diesem Gerät nicht anzugeben)

B-2.12 Personelle Ausstattung

B-2.12.1 Ärzte

Ärzte	Anzahl
Ärztinnen/ Ärzte insgesamt (außer Belegärzte)	25
Davon Fachärztinnen/ -ärzte	12
Belegärztinnen/ -ärzte (nach § 121 SGB V)	0

Bei den Belegärzten ist die Anzahl der Personen, sonst die Anzahl der Vollkräfte angegeben

Ärztliche Fachexpertise der Abteilung - Facharztbezeichnungen

Facharztbezeichnungen
Anästhesiologie
Herzchirurgie
Innere Medizin

B-2.12.2 Pflegepersonal

Gesundheits- und Krankenpfleger/ -innen	57,25	3 Jahre
Pflegehelfer/ -innen	2	ab 200 Std. Basiskurs

Pflegerische Fachexpertisen - anerkannte Fachweiterbildungen

Nr.	Anerkannte Fachweiterbildungen/ zusätzliche akademische Abschlüsse
PQ01	Bachelor
PQ02	Diplom
PQ04	Intensivpflege und Anästhesie
PQ05	Leitung von Stationen oder Funktionseinheiten

Pflegerische Fachexpertisen - Zusatzqualifikationen

Nr.	Zusatzqualifikationen
ZP01	Basale Stimulation
ZP02	Bobath
ZP05	Entlassungsmanagement
ZP08	Kinästhetik
ZP10	Mentor und Mentorin
ZP12	Praxisanleitung
ZP13	Qualitätsmanagement
ZP16	Wundmanagement

B-2.12.3 Spezielles therapeutisches Personal

Trifft nicht zu bzw. entfällt.



B-3 Geburtszentrum

B-3.1 Name der Organisationseinheit / Fachabteilung

Name:	Geburtszentrum
Art:	Hauptabteilung
Chefarzt:	Dr. Ingo von Leffern
Straße:	Süntelstraße 11A
PLZ / Ort:	22457 Hamburg
Telefon:	040 / 5588 - 2226
Telefax:	040 / 5588 - 2385
E-Mail:	Ingo.vonLeffern@albertinen.de
Internet:	www.albertinen.de

B-3.2 Versorgungsschwerpunkte der Organisationseinheit / Fachabteilung

Besondere Schwerpunkte des Geburtszentrums bestehen in der Betreuung von Schwangeren mit Frühgeburtsrisiken, Dia-

betes mellitus, schwangerschaftsbedingtem Bluthochdruck sowie in der Betreuung von Mehrlingsschwangerschaften.

B-3.3 Medizinisch-pflegerische Leistungsangebote der Organisationseinheit / Fachabteilung

Nr.	Medizinisch-pflegerisches Leistungsangebot
MP02	Akupunktur
MP03	Angehörigenbetreuung / -beratung / -seminare
MP04	Atemgymnastik / -therapie
MP05	Babyschwimmen
MP08	Berufsberatung / Rehabilitationsberatung
MP11	Bewegungstherapie
MP17	Fallmanagement / Case Management / Primary Nursing / Bezugspflege
MP19	Geburtsvorbereitungskurse / Schwangerschaftsgymnastik
MP22	Kontinenztraining / Inkontinenzberatung
MP24	Manuelle Lymphdrainage
MP25	Massage
MP34	Psychologisches / psychotherapeutisches Leistungsangebot / Psychosozialdienst
MP36	Säuglingspflegekurse

Das Geburtszentrum bietet eine breites Leistungsspektrum:

- Neugeborenenintensivstation in unmittelbarer Nähe zum Kreißaal (Kinderarzt rund um die Uhr anwesend) mit Mutter-Kind-Zimmern
- Pränatale Diagnostik:
- Nackentransparenz-Messung
- Frühhultraschall
- Fruchtwasseruntersuchung
- Doppler- und Farbdopplersonographie

Weitere Angebote:

- Äußere Wendung bei Beckenendlage
- Akupunktur (geburtsvorbereitend, unter der Geburt, im Wochenbett)
- Homöopathie (unter der Geburt, im Wochenbett)
- Beckenendlagegeburten spontan
- Sanfter Kaiserschnitt nach Misgav-Ladach
- Alle Angebote der modernen Schmerz erleichterung (Peridural- oder

Spinalanästhesie durch Narkoseärzte vor Ort)

- Stillzimmer, Stillförderung durch Laktationsberaterinnen und entsprechend geschultes Personal
- 24 Stunden Rooming-in optional
- Mitaufnahme des Ehemannes/Partners auf der Wochenstation möglich

B-3.4 Nicht-medizinische Serviceangebote der Organisationseinheit / Fachabteilung

Trifft nicht zu bzw. entfällt.

B-3.5 Fallzahlen der Organisationseinheit / Fachabteilung

Vollstationäre Fallzahl: 2.031

B-3.6 Diagnosen nach ICD

B-3.6.1 Hauptdiagnosen nach ICD

Rang	ICD	Bezeichnung	Fallzahl
1	080	Normale Geburt eines Kindes	753
2	082	Geburt eines Kindes durch Kaiserschnitt	369
3	060	Vorzeitige Wehen und Entbindung	126
4	063	Sehr lange dauernde Geburt	111
5	064	Geburtshindernis durch falsche Lage bzw. Haltung des ungeborenen Kindes kurz vor der Geburt	104
6	068	Komplikationen bei Wehen bzw. Entbindung durch Gefahrenzustand des Kindes	94
7	048	Schwangerschaft, die über den erwarteten Geburtstermin hinausgeht	63
8	081	Geburt eines Kindes mit Zange oder Saugglocke	60
9	034	Betreuung der Mutter bei festgestellten oder vermuteten Fehlbildungen oder Veränderungen der Beckenorgane	38
10	065	Geburtshindernis durch Normabweichung des mütterlichen Beckens	36
11 – 1	014	Schwangerschaftsbedingter Bluthochdruck mit Eiweißausscheidung im Urin	30
11 – 2	021	Übermäßiges Erbrechen während der Schwangerschaft	30
13	036	Betreuung der Mutter wegen sonstiger festgestellter oder vermuteter Komplikationen beim ungeborenen Kind	29
14	030	Mehrlingsschwangerschaft	27
15 – 1	000	Schwangerschaft außerhalb der Gebärmutter	26
15 – 2	042	Vorzeitiger Blasensprung	26
17	026	Betreuung der Mutter bei sonstigen Zuständen, die vorwiegend mit der Schwangerschaft verbunden sind	19
18	066	Sonstiges Geburtshindernis	18
19 – 1	075	Sonstige Komplikationen bei Wehentätigkeit bzw. Entbindung	14
19 – 2	006	Vom Arzt nicht näher bezeichneter Schwangerschaftsabbruch	14
21 – 1	023	Entzündung der Harn- bzw. Geschlechtsorgane in der Schwangerschaft	13
21 – 2	099	Sonstige Krankheit der Mutter, die an anderen Stellen der internationalen Klassifikation der Krankheiten (ICD-10) eingeordnet werden kann, die jedoch Schwangerschaft, Geburt und Wochenbett verkompliziert	13
23	046	Blutung vor der Geburt	12
24	061	Misslungene Geburtseinleitung	11

B-3.6.2 Weitere Kompetenzdiagnosen

Trifft nicht zu bzw. entfällt.

B-3.7 Prozeduren nach OPS

B-3.7.1 Durchgeführte Prozeduren nach OPS

Rang	OPS	Bezeichnung	Anzahl
1	9-261	Überwachung und Betreuung einer Geburt mit erhöhter Gefährdung für Mutter oder Kind	933
2	5-749	Sonstiger Kaiserschnitt	504
3	9-260	Überwachung und Betreuung einer normalen Geburt	389
4	5-738	Erweiterung des Scheideneingangs durch Dammschnitt während der Geburt mit anschließender Naht	292
5	5-728	Operative Entbindung durch die Scheide mittels Saugglocke	142
6	5-730	Künstliche Fruchtblasensprengung	132
7	5-756	Entfernung von zurückgebliebenen Resten des Mutterkuchens (Plazenta) nach der Geburt	89
8	5-727	Spontane und operative Entbindung durch die Scheide bei Beckenendlage	7

B-3.7.2 Weitere Kompetenzprozeduren

Trifft nicht zu bzw. entfällt.

B-3.8 Ambulante Behandlungsmöglichkeiten

Kreissaal-Ambulanz

Art der Ambulanz: Vor- und nachstationäre Leistungen nach § 115a SGB V

Chefärztliche Privatambulanz

Art der Ambulanz: Privatambulanz

B-3.9 Ambulante Operationen nach § 115b SGB V

Trifft nicht zu bzw. entfällt.

B-3.10 Zulassung zum Durchgangs-Arztverfahren der Berufsgenossenschaft

- Arzt mit ambulanter D-Arzt-Zulassung vorhanden
- stationäre BG-Zulassung
- nicht vorhanden

B-3.11 Apparative Ausstattung

Nr.	Vorhandene Geräte	Umgangssprachliche Bezeichnung	24h ¹
AA08	Computertomograph (CT)	Schichtbildverfahren im Querschnitt mittels Röntgenstrahlen	<input checked="" type="checkbox"/>
AA10	Elektroenzephalographiegerät (EEG)	Hirnstrommessung	<input type="checkbox"/>
AA11	Elektromyographie (EMG) / Gerät zur Bestimmung der Nervenleitgeschwindigkeit	Messung feinsten elektrischer Ströme im Muskel	_____ ²
AA12	Gastroenterologisches Endoskop	Gerät zur Magen-Darm-Spiegelung	<input checked="" type="checkbox"/>
AA20	Laser		_____ ²
AA22	Magnetresonanztomograph (MRT)	Schnittbildverfahren mittels starker Magnetfelder und elektromagnetischer Wechselfelder	<input checked="" type="checkbox"/>
AA23	Mammographiegerät	Röntgengerät für die weibliche Brustdrüse	_____ ²
AA27	Röntgengerät / Durchleuchtungsgerät		<input checked="" type="checkbox"/>
AA29	Sonographiegerät / Dopplersonographiegerät / Duplexsonographiegerät	Ultraschallgerät / mit Nutzung des Dopplereffekts / farbkodierter Ultraschall	<input checked="" type="checkbox"/>

¹ 24h: Notfallverfügbarkeit 24 Stunden am Tag sichergestellt (² bei diesem Gerät nicht anzugeben)

B-3.12 Personelle Ausstattung

B-3.12.1 Ärzte

Ärzte	Anzahl
Ärztinnen/ Ärzte insgesamt (außer Belegärzte)	19
Davon Fachärztinnen/ -ärzte	10
Belegärztinnen/ -ärzte (nach § 121 SGB V)	0

Bei den Belegärzten ist die Anzahl der Personen, sonst die Anzahl der Vollkräfte angegeben

Ärztliche Fachexpertise der Abteilung - Facharztbezeichnungen

Facharztbezeichnungen

Frauenheilkunde und Geburtshilfe, SP Gynäkologische Onkologie

Frauenheilkunde und Geburtshilfe, SP Spezielle Geburtshilfe und Perinatalmedizin

Die Zahl der Ärzte wird für das Geburtszentrum und die Gynäkologie gemeinsam angegeben.

B-3.12.2 Pflegepersonal

Gesundheits- und Krankenpfleger/ -innen

14

3 Jahre

Pflegerische Fachexpertisen - anerkannte Fachweiterbildungen

Nr.	Anerkannte Fachweiterbildungen/ zusätzliche akademische Abschlüsse
PQ05	Leitung von Stationen oder Funktionseinheiten

Pflegerische Fachexpertisen - Zusatzqualifikationen

Nr.	Zusatzqualifikationen
ZP12	Praxisanleitung
ZP16	Wundmanagement

B-3.12.3 Spezielles therapeutisches Personal

Nr.	Spezielles therapeutisches Personal
SP00	Still- und Laktationsberaterin



B-4 Medizinisch-Geriatriische Klinik

B-4.1 Name der Organisationseinheit / Fachabteilung

Name:	Medizinisch-Geriatriische Klinik
Art:	Hauptabteilung
Chefarzt	Prof. Dr. Wolfgang von Renteln-Kruse
Straße:	Sellhopsweg 18-22
PLZ / Ort:	22459 Hamburg
Telefon:	040 / 5581 - 1351
Telefax:	040 / 5588 - 1000
E-Mail:	w.renteln-kruse@albertinen.de
Internet:	www.albertinen.de

B-4.2 Versorgungsschwerpunkte der Organisationseinheit / Fachabteilung

Die Versorgungsschwerpunkte der Geriatrie sind:

- Fachübergreifende frührehabilitative Komplexbehandlung multimorbider Patienten
- Behandlung von Schlaganfallpatienten

- Abklärung und Behandlung von Patienten nach Sturz sowie Bewegungsstörungen im Alter
- Abklärung und Behandlung von Schluckstörungen.
- Neu ab Ende 2009 ist die Einrichtung

von geriatrische Palliativbetten und die Eröffnung einer Station für Patienten mit akuten Erkrankungen und zusätzlich kognitiven Einschränkungen/Demenz (Neurogeriatrie).

B-4.3 Medizinisch-pflegerische Leistungsangebote der Organisationseinheit / Fachabteilung

Nr.	Medizinisch-pflegerisches Leistungsangebot
MP02	Akupunktur
MP03	Angehörigenbetreuung / -beratung / -seminare
MP04	Atemgymnastik / -therapie
MP11	Bewegungstherapie
MP12	Bobath-Therapie (für Erwachsene)
MP16	Ergotherapie / Arbeitstherapie
MP17	Fallmanagement / Case Management / Primary Nursing / Bezugspflege
MP18	Fußreflexzonenmassage
MP22	Kontinententraining / Inkontinenzberatung
MP24	Manuelle Lymphdrainage
MP25	Massage
MP31	Physikalische Therapie / Bädertherapie
MP34	Psychologisches / psychotherapeutisches Leistungsangebot / Psychosozialdienst
MP35	Rückenschule / Haltungsschulung / Wirbelsäulengymnastik
MP40	Spezielle Entspannungstherapie
MP47	Versorgung mit Hilfsmitteln / Orthopädietechnik
MP49	Wirbelsäulengymnastik

Die stationäre Behandlung geriatrischer Patienten findet im Albertinen-Haus sowie im Albertinen-Krankenhaus statt.

Leistungsspektrum allgemein:

- Geriatrisches Assessment (spezifische Diagnostik und Therapieplanung unter Berücksichtigung alltagsrelevanter Funktionen sowie typisch geriatrischer Risiken)
- Akut-geriatrische und frührehabilitative Behandlung
- Geriatrische Behandlung mit rehabilitativem Schwerpunkt (stationär, teilstationär in der Tagesklinik sowie ambulant in der Ambulanten Geriatri-

schen Rehabilitation [AGR])

- Therapeutisch-aktivierende Pflege mit einem Schwerpunkt auf dem Bobath-Konzept

Diagnostik und Therapie:

- Labor, Röntgenuntersuchungen, Endoskopie, Sonographie, Doppler- und Duplexsonographie, Echokardiographie, Langzeitmessungen bzgl. EKG und Blutdruck
- Diagnostik von Schluckstörungen

(endoskopisch, logopädisch)

- Verkehrsmedizinische Begutachtung
- Physiotherapie
- Physikalische Therapie
- Ergotherapie
- Logopädie
- Neuropsychologie
- Ernährungstherapie und -beratung
- Sozialdienstliche Beratung
- Seelsorgerische Begleitung

Leistungsspektrum Tagesklinik:
Auch den Patienten der geriatrischen Tagesklinik stehen sämtliche diagnostische

Verfahren und das gesamte therapeutische Team der Medizinisch-Geriatriischen Klinik zur Verfügung.

B-4.4 Nicht-medizinische Serviceangebote der Organisationseinheit / Fachabteilung

Trifft nicht zu bzw. entfällt.

B-4.5 Fallzahlen der Organisationseinheit / Fachabteilung

Vollstationäre Fallzahl:	2.154
Teilstationäre Fallzahl:	347

B-4.6 Diagnosen nach ICD

B-4.6.1 Hauptdiagnosen nach ICD

Rang	ICD	Bezeichnung	Fallzahl
1	S72	Knochenbruch des Oberschenkels	305
2	I63	Schlaganfall durch Verschluss eines Blutgefäßes im Gehirn - Hirninfarkt	301
3	S32	Knochenbruch der Lendenwirbelsäule bzw. des Beckens	106
4	I50	Herzschwäche	75
5	J18	Lungenentzündung, Krankheitserreger vom Arzt nicht näher bezeichnet	65
6	M54	Rückenschmerzen	57
7	N39	Sonstige Krankheit der Niere, der Harnwege bzw. der Harnblase	56
8	I61	Schlaganfall durch Blutung innerhalb des Gehirns	40
9	E86	Flüssigkeitsmangel	38
10	M80	Knochenbruch bei normaler Belastung aufgrund einer Verminderung der Knochendichte - Osteoporose	35
11 - 1	I21	Akuter Herzinfarkt	34
11 - 2	T84	Komplikationen durch künstliche Gelenke, Metallteile oder durch Verpflanzung von Gewebe in Knochen, Sehnen, Muskeln bzw. Gelenken	34
13	M96	Krankheit des Muskel-Skelett-Systems nach medizinischen Maßnahmen	33
14 - 1	S22	Knochenbruch der Rippe(n), des Brustbeins bzw. der Brustwirbelsäule	32
14 - 2	S42	Knochenbruch im Bereich der Schulter bzw. des Oberarms	32
16 - 1	J44	Sonstige anhaltende (chronische) Lungenerkrankung mit Verengung der Atemwege - COPD	31
16 - 2	M48	Sonstige Krankheit der Wirbelsäule	31
18	M16	Gelenkverschleiß (Arthrose) des Hüftgelenkes	28
19	M17	Gelenkverschleiß (Arthrose) des Kniegelenkes	27
20	I25	Herzkrankheit durch anhaltende (chronische) Durchblutungsstörungen des Herzens	26
21 - 1	G20	Parkinson-Krankheit	25
21 - 2	I70	Verkalkung der Schlagadern - Arteriosklerose	25
23	M51	Sonstiger Bandscheibenschaden	23
24 - 1	C18	Dickdarmkrebs im Bereich des Grimmdarms (Kolon)	22
24 - 2	M62	Sonstige Muskelkrankheit	22
26 - 1	I35	Krankheit der Aortenklappe, nicht als Folge einer bakteriellen Krankheit durch Streptokokken verursacht	21
26 - 2	S06	Verletzung des Schädelinneren	21
28	I67	Sonstige Krankheit der Blutgefäße im Gehirn	18
29	K52	Sonstige Schleimhautentzündung des Magens bzw. des Darms, nicht durch Bakterien oder andere Krankheitserreger verursacht	16
30 - 1	G40	Anfallsleiden - Epilepsie	15

B-4.6.2 Weitere Kompetenzdiagnosen

Trifft nicht zu bzw. entfällt.

B-4.7 Prozeduren nach OPS

B-4.7.1 Durchgeführte Prozeduren nach OPS

Rang	OPS	Bezeichnung	Anzahl
1	1-771	Einheitliche Basisuntersuchung von alten Menschen	2.154
2	8-550	Fachübergreifende Maßnahmen zur frühzeitigen Nachbehandlung und Wiedereingliederung (Frührehabilitation) erkrankter älterer Menschen	1.533
3	1-901	(Neuro-)psychologische Untersuchung bzw. Erfassung des psychosozialen Hintergrundes, wie finanzielle, berufliche und familiäre Situation	883
4	9-310	Behandlung von Störungen der Stimme, des Sprechens, der Sprache bzw. des Schluckens	879

B-4.7.2 Weitere Kompetenzprozeduren

Trifft nicht zu bzw. entfällt.

B-4.8 Ambulante Behandlungsmöglichkeiten

Ambulante Geriatriische Rehabilitation AGR

Art der Ambulanz: Die AGR ist eine Rehabilitationseinrichtung und ein Bundesmodell für geriatriische Rehabilitation

Chefärztliche Privatambulanz

Art der Ambulanz: Privatambulanz

B-4.9 Ambulante Operationen nach § 115b SGB V

Trifft nicht zu bzw. entfällt.

B-4.10 Zulassung zum Durchgangs-Arztverfahren der Berufsgenossenschaft

- Arzt mit ambulanter D-Arzt-Zulassung vorhanden
- stationäre BG-Zulassung
- nicht vorhanden

B-4.11 Apparative Ausstattung

Nr.	Vorhandene Geräte	Umgangssprachliche Bezeichnung	24h ¹
AA04	Bewegungsanalyzesystem		_____ ²
AA12	Gastroenterologisches Endoskop	Gerät zur Magen-Darm-Spiegelung	<input type="checkbox"/>
AA19	Kipptisch	Gerät zur Messung des Verhaltens der Kenngrößen des Blutkreislaufs bei Lageänderung	_____ ²
AA27	Röntgengerät / Durchleuchtungsgerät		<input checked="" type="checkbox"/>
AA29	Sonographiegerät / Dopplersonographiegerät / Duplexsonographiegerät	Ultraschallgerät / mit Nutzung des Dopplereffekts / farbkodierter Ultraschall	<input checked="" type="checkbox"/>
AA31	Spirometrie / Lungenfunktionsprüfung		_____ ²
AA00	Rhinolaryngoskopie		<input checked="" type="checkbox"/>
AA00	Duplexsonographie		<input checked="" type="checkbox"/>
AA00	Videofluoroskopie		<input checked="" type="checkbox"/>

B-4.12 Personelle Ausstattung

B-4.12.1 Ärzte

Ärzte	Anzahl
Ärztinnen/ Ärzte insgesamt (außer Belegärzte)	18
Davon Fachärztinnen/ -ärzte	10
Belegärztinnen/ -ärzte (nach § 121 SGB V)	0

Bei den Belegärzten ist die Anzahl der Personen, sonst die Anzahl der Vollkräfte angegeben

B-4.12.2 Pflegepersonal

	Anzahl	Ausbildungsdauer
Gesundheits- und Krankenpfleger/ -innen	33,43	3 Jahre
Altenpfleger/ -innen	16,72	3 Jahre
Krankenpflegehelfer/ -innen	5,98	1 Jahr
Pflegehelfer/ -innen	1,7	ab 200 Std. Basiskurs

Pflegerische Fachexpertisen - anerkannte Fachweiterbildungen

Nr.	Anerkannte Fachweiterbildungen/ zusätzliche akademische Abschlüsse
PQ01	Bachelor
Nr.	Anerkannte Fachweiterbildungen/ zusätzliche akademische Abschlüsse
PQ01	Bachelor
PQ02	Diplom
PQ03	Hygienefachkraft
PQ04	Intensivpflege und Anästhesie
PQ05	Leitung von Stationen oder Funktionseinheiten

Pflegerische Fachexpertisen - Zusatzqualifikationen

Nr.	Zusatzqualifikationen
ZP01	Basale Stimulation
ZP02	Bobath
ZP03	Diabetes
ZP07	Geriatric
ZP10	Mentor und Mentorin
ZP12	Praxisanleitung
ZP13	Qualitätsmanagement
ZP15	Stomapflege
ZP16	Wundmanagement

B-4.12.3 Spezielles therapeutisches Personal

Nr.	Spezielles therapeutisches Personal
SP02	Arzthelfer und Arzthelferin
SP04	Diätassistent und Diätassistentin
SP05	Ergotherapeut und Ergotherapeutin / Arbeits- und Beschäftigungstherapeut und Arbeits- und Beschäftigungstherapeutin
SP14	Logopäde und Logopädin / Sprachheilpädagoge und Sprachheilpädagogin / Klinischer Linguist und Klinische Linguistin / Sprechwissenschaftler und Sprechwissenschaftlerin / Phonetiker und Phonetikerin
SP15	Masseur / Medizinischer Bademeister und Masseurin / Medizinische Bademeisterin
SP21	Physiotherapeut und Physiotherapeutin
SP23	Psychologe und Psychologin
SP25	Sozialarbeiter und Sozialarbeiterin
SP28	Wundmanager und Wundmanagerin / Wundberater und Wundberaterin / Wundexperte und Wundexpertin / Wundbeauftragter und Wundbeauftragte
SP00	SP01

B-5 Klinik für Innere Medizin

B-5.1 Name der Organisationseinheit / Fachabteilung

B-5.1	Name der Organisationseinheit / Fachabteilung
Name:	Klinik für Innere Medizin
Art:	Hauptabteilung
Chefarzt	Prof. Dr. Guntram Lock
Straße:	Süntelstraße 11A
PLZ / Ort:	22457 Hamburg
Telefon:	040 / 5588 - 2262
Telefax:	040 / 5588 - 2383
E-Mail:	guntram.lock@albertinen.de
Internet:	www.albertinen.de

B-5.2 Versorgungsschwerpunkte der Organisationseinheit / Fachabteilung

Die Versorgungsschwerpunkte der Klinik für Innere Medizin sind:

- Endoskopien mit allen gängigen endoskopisch-diagnostischen und therapeutischen Verfahren, u. a.
 - Polypektomie
 - Endoskopische Blutstillung
 - Ligatur von Ösophagusvarizen und Hämorrhoiden
 - Steineinlagen in Ösophagus und Gallenwegen
 - Papillotomie mit Steinextraktion
 - Endosonographie (radial, linear, Minisonden; Punktionen)

Die häufigsten endoskopischen Untersuchungen:

- Magen- und Dünndarmspiegelungen
- Dickdarmspiegelungen
- Bronchoskopien
- ERCP – Darstellungen und Eingriffe an Gallenwegen und Bauchspeicheldrüse
- Hepatologie:
 - Virale Erkrankungen der Leber (Hepatitis B und C)
 - Leberzirrhose und ihre Komplikationen
 - Abklärung bisher unklarer oder seltener Lebererkrankungen

Die Abteilung ist assoziiertes Mitglied des vom Bundesministerium für Bildung und Forschung geförderten Kompetenz-Netztes Hepatitis (Modell-Region Nord).

- Onkologie:
Es besteht eine enge Zusammenarbeit mit der Klinik für Visceral-, Tumor- und Thoraxchirurgie und einer niedergelassenen Schwerpunktpraxis mit wöchentlichem interdisziplinärem Tumorboard. Seit 2009 existiert ein zertifiziertes Darmzentrum im Albertinen-Krankenhaus.
- Pulmonologie:
Behandlung von Patienten mit chronisch-obstruktiven Lungenerkrankungen, Pneumonien, Bronchialkarzinomen.

B-5.3 Medizinisch-pflegerische Leistungsangebote der Organisationseinheit / Fachabteilung

Nr.	Medizinisch-pflegerisches Leistungsangebot
MP04	Atemgymnastik / -therapie
MP11	Bewegungstherapie
MP12	Bobath-Therapie (für Erwachsene und / oder Kinder)
MP16	Ergotherapie / Arbeitstherapie
MP17	Fallmanagement / Case Management / Primary Nursing / Bezugspflege
MP18	Fußreflexzonenmassage
MP24	Manuelle Lymphdrainage
MP25	Massage
MP26	Medizinische Fußpflege
MP31	Physikalische Therapie / Bädertherapie
MP34	Psychologisches / psychotherapeutisches Leistungsangebot / Psychozialdienst
MP49	Wirbelsäulengymnastik

Das Leistungsspektrum der Klinik für Innere Medizin umfasst:

- Erkrankungen des Magen-Darm-Traktes (Gastroenterologie)
- Erkrankungen der Leber (Hepatologie)

- Bösartige Erkrankungen (Onkologie) mit den Möglichkeiten der stationären und ambulanten Chemotherapie in enger Zusammenarbeit mit onkologischer Schwerpunktpraxis, wöchentliches Tu-

- morboard mit Onkologen, Strahlentherapeuten, Chirurgen und Radiologen.
- Endokrinologische Erkrankungen (Schilddrüsenerkrankungen, Diabetes etc.)
- Lungenerkrankungen (chronisch

- obstruktive Lungenerkrankungen, Lungenentzündungen, Lungentumoren, Asthma bronchiale
- Infektionserkrankungen
- Erkrankungen des Herz-Kreislauf-Systems – in enger Zusammenarbeit mit der Kardiologischen Abteilung

Diagnostik und Therapie:

- Dickdarmspiegelung (Coloskopie)
- Magenspiegelung (Gastroskopie)
- Endoskopie der Gallenwege und Bauchspeicheldrüse (ERCP)

- Perkutane transhepatische Cholangiographie
- Endosonographie (linear, radial, Minisonden, inkl. Punktion).
- Nicht-invasive Darstellung der Gallenwege und des Pankreasgangs durch Kernspintomographie (MRCP) sowie „virtuelle Coloskopie“ mittels Computertomographie (in Zusammenarbeit mit dem Institut für Radiologie)
- Drainage von Zysten oder Abszessen
- H2-Atemtest (Glucose, Laktose, Lactulose)

- pH-Metrie (Säuremessung in Speiseröhre und Magen)
- Manometrie (Druckmessung in der Speiseröhre und im Afterbereich)
- Sonographie (farbkodierte Duplex-Sonographie, Panorambildverfahren, harmonische Bildgebung, Kontrastmittel-Sonographie, spezielle Biopsie-Schallköpfe)
- Organpunktion (Leber, Niere, Schilddrüse)
- Knochenmarkspunktion

B-5.4 Nicht-medizinische Serviceangebote der Organisationseinheit / Fachabteilung

Trifft nicht zu bzw. entfällt.

B-5.5 Fallzahlen der Organisationseinheit / Fachabteilung

Vollstationäre Fallzahl: 2.292

B-5.6 Diagnosen nach ICD

B-5.6.1 Hauptdiagnosen nach ICD

Rang	ICD	Bezeichnung	Fallzahl
1	J18	Lungenentzündung, Krankheitserreger vom Arzt nicht näher bezeichnet	188
2	J44	Sonstige anhaltende (chronische) Lungenkrankheit mit Verengung der Atemwege - COPD	138
3	K57	Krankheit des Dickdarms mit vielen kleinen Ausstülpungen der Schleimhaut - Divertikulose	95
4	K52	Sonstige Schleimhautentzündung des Magens bzw. des Darms, nicht durch Bakterien oder andere Krankheitserreger verursacht	82
5	K85	Akute Entzündung der Bauchspeicheldrüse	58
6	K92	Sonstige Krankheit des Verdauungstraktes	56
7	R10	Bauch- bzw. Beckenschmerzen	55
8	K80	Gallensteinleiden	54
9	D50	Blutarmut durch Eisenmangel	51
10 – 1	K29	Schleimhautentzündung des Magens bzw. des Zwölffingerdarms	50
10 – 2	E11	Zuckerkrankheit, die nicht zwingend mit Insulin behandelt werden muss - Diabetes Typ-2	50
12	K56	Darmverschluss (Ileus) ohne Eingeweidebruch	47
13	C25	Bauchspeicheldrüsenkrebs	44
14	C34	Bronchialkrebs bzw. Lungenkrebs	41
15	J20	Akute Bronchitis	38
16 – 1	K21	Krankheit der Speiseröhre durch Rückfluss von Magensaft	33
16 – 2	K25	Magengeschwür	33
18 – 1	K83	Sonstige Krankheit der Gallenwege	32
18 – 2	N39	Sonstige Krankheit der Niere, der Harnwege bzw. der Harnblase	32
20	A46	Wundrose - Erysipel	30
21 – 1	C16	Magenkrebs	29
21 – 2	I80	Verschluss einer Vene durch ein Blutgerinnsel (Thrombose) bzw. oberflächliche Venenentzündung	29
23 – 1	J69	Lungenentzündung durch Einatmen fester oder flüssiger Substanzen, z.B. Nahrung oder Blut	28
23 – 2	A41	Sonstige Blutvergiftung (Sepsis)	28
23 – 3	B99	Sonstige bzw. vom Arzt nicht näher bezeichnete Infektionskrankheit	28
23 – 4	K22	Sonstige Krankheit der Speiseröhre	28
23 – 5	E87	Sonstige Störung des Wasser- und Salzhushaltes sowie des Säure-Basen-Gleichgewichts	28
23 – 6	K26	Zwölffingerdarmgeschwür	28
29 – 1	K51	Anhaltende (chronische) oder wiederkehrende Entzündung des Dickdarms - Colitis ulcerosa	27
29 – 2	K63	Sonstige Krankheit des Darms	27

B-5.6.2 Weitere Kompetenzdiagnosen

Trifft nicht zu bzw. entfällt.

B-5.7 Prozeduren nach OPS

B-5.7.1 Durchgeführte Prozeduren nach OPS

Rang	OPS	Bezeichnung	Anzahl
1	1-632	Untersuchung der Speiseröhre, des Magens und des Zwölffingerdarms durch eine Spiegelung	1.843
2	1-650	Untersuchung des Dickdarms durch eine Spiegelung - Koloskopie	703
3	1-440	Entnahme einer Gewebeprobe (Biopsie) aus dem oberem Verdauungstrakt, den Gallengängen bzw. der Bauchspeicheldrüse bei einer Spiegelung	638
4	5-452	Operative Entfernung oder Zerstörung von erkranktem Gewebe des Dickdarms	359
5	1-444	Entnahme einer Gewebeprobe (Biopsie) aus dem unteren Verdauungstrakt bei einer Spiegelung	237
6	1-642	Untersuchung der Gallen- und Bauchspeicheldrüsengänge durch eine Röntgendarstellung mit Kontrastmittel bei einer Spiegelung des Zwölffingerdarms	221
7	5-513	Operation an den Gallengängen bei einer Magenspiegelung	209
8	1-442	Entnahme einer Gewebeprobe (Biopsie) aus der Leber, den Gallengängen bzw. der Bauchspeicheldrüse durch die Haut mit Steuerung durch bildgebende Verfahren, z.B. Ultraschall	191
9	1-651	Untersuchung des S-förmigen Abschnitts des Dickdarms durch eine Spiegelung	93
10	5-469	Sonstige Operation am Darm	86
11	1-610	Untersuchung des Kehlkopfs durch eine Spiegelung	83
12	5-431	Operatives Anlegen einer Magensonde durch die Bauchwand zur künstlichen Ernährung	68
13 – 1	3-053	Ultraschall des Magens mit Zugang über die Speiseröhre	67
13 – 2	1-690	Untersuchung der Luftröhre bzw. der Bronchien durch eine Spiegelung, die über einen operativen Einschnitt oder während einer Operation erfolgt	67
15	5-429	Sonstige Operation an der Speiseröhre	63
16	1-654	Untersuchung des Mastdarms durch eine Spiegelung	56
17	8-153	Behandlung durch gezieltes Einstechen einer Nadel in die Bauchhöhle mit anschließender Gabe oder Entnahme von Substanzen, z.B. Flüssigkeit	51
18	5-449	Sonstige Operation am Magen	47
19	8-152	Behandlung durch gezieltes Einstechen einer Nadel in den Brustkorb mit anschließender Gabe oder Entnahme von Substanzen, z.B. Flüssigkeit	44
20	1-424	Entnahme einer Gewebeprobe (Biopsie) aus dem Knochenmark ohne operativen Einschnitt	43
21	1-853	Untersuchung der Bauchhöhle durch Flüssigkeits- oder Gewebeentnahme mit einer Nadel	39
22	5-514	Sonstige Operation an den Gallengängen	32
23	5-482	Operative Entfernung oder Zerstörung von erkranktem Gewebe des Mastdarms (Rektum) mit Zugang über den After	25
24	5-489	Sonstige Operation am Mastdarm (Rektum)	20
25	1-430	Entnahme einer Gewebeprobe (Biopsie) aus den Atemwegen bei einer Spiegelung	19
26	5-493	Operative Behandlung von Hämorrhoiden	16
27	8-144	Einbringen eines Röhrchens oder Schlauchs in den Raum zwischen Lunge und Rippe zur Ableitung von Flüssigkeit (Drainage)	12
28 – 1	8-542	Ein- oder mehrtägige Krebsbehandlung mit Chemotherapie in die Vene bzw. unter die Haut	11
28 – 2	8-543	Mehrtägige Krebsbehandlung (bspw. 2-4 Tage) mit zwei oder mehr Medikamenten zur Chemotherapie, die über die Vene verabreicht werden	11

B-5.7.2 Weitere Kompetenzprozeduren

In unserem Sonographiezentrum werden jährlich über 7000 Sonographien durchgeführt. In diesem Zusammenhang

möchten wir auf den Sonographieatlas der Klinik für Innere Medizin (www.sonographiebilder.de) und den Gastroentero-

logischen Endoskopieatlas (www.endoskopiebilder.de) verweisen.

B-5.8 Ambulante Behandlungsmöglichkeiten

Ambulanz der Klinik für Innere Medizin im Elektiven Aufnahmezentrum (EAZ)

Art der Ambulanz: Vor- und nachstationäre Leistungen nach § 115a SGB V

Chefärztliche Privatambulanz

Art der Ambulanz: Privatambulanz

B-5.9 Ambulante Operationen nach § 115b SGB V

Rang	OPS	Bezeichnung	Anzahl
1	1-650	Untersuchung des Dickdarms durch eine Spiegelung - Koloskopie	778
2	1-444	Entnahme einer Gewebeprobe (Biopsie) aus dem unteren Verdauungstrakt bei einer Spiegelung	300
3	1-632	Untersuchung der Speiseröhre, des Magens und des Zwölffingerdarms durch eine Spiegelung	82

B-5.10 Zulassung zum Durchgangs-Arztverfahren der Berufsgenossenschaft

<input type="checkbox"/>	Arzt mit ambulanter D-Arzt-Zulassung vorhanden
<input type="checkbox"/>	stationäre BG-Zulassung
<input checked="" type="checkbox"/>	nicht vorhanden

B-5.11 Apparative Ausstattung

Nr.	Vorhandene Geräte	Umgangssprachliche Bezeichnung	24h ¹
AA01	Angiographiegerät / DSA	Gerät zur Gefäßdarstellung	<input checked="" type="checkbox"/>
AA03	Belastungs-EKG / Ergometrie	Belastungstest mit Herzstrommessung	_____ ²
AA05	Bodyplethysmograph	Umfangreiches Lungenfunktionstestsystem	_____ ²
AA08	Computertomograph (CT)	Schichtbildverfahren im Querschnitt mittels Röntgenstrahlen	<input checked="" type="checkbox"/>
AA40	Defibrillator	Gerät zur Behandlung von lebensbedrohlichen Herzrhythmusstörungen	_____ ²
AA10	Elektroenzephalographiegerät (EEG)	Hirnstrommessung	<input checked="" type="checkbox"/>
AA11	Elektromyographie (EMG) / Gerät zur Bestimmung der Nervenleitgeschwindigkeit	Messung feinsten elektrischer Ströme im Muskel	_____ ²
AA12	Gastroenterologisches Endoskop	Gerät zur Magen-Darm-Spiegelung	<input checked="" type="checkbox"/>
AA45	Endosonographiegerät	Ultraschalldiagnostik im Körperinneren	_____ ²
AA13	Geräte der invasiven Kardiologie	Behandlungen mittels Herzkatheter	<input checked="" type="checkbox"/>
AA14	Geräte für Nierenersatzverfahren		<input checked="" type="checkbox"/>
AA15	Geräte zur Lungenersatztherapie / –unterstützung		<input checked="" type="checkbox"/>
AA21	Lithotripter (ESWL)	Stoßwellen-Steinzerstörung	_____ ²
AA22	Magnetresonanztomograph (MRT)	Schnittbildverfahren mittels starker Magnetfelder und elektromagnetischer Wechselfelder	<input checked="" type="checkbox"/>
AA23	Mammographiegerät	Röntgengerät für die weibliche Brustdrüse	_____ ²
AA27	Röntgengerät / Durchleuchtungsgerät		<input checked="" type="checkbox"/>
AA29	Sonographiegerät / Dopplersonographiegerät / Duplexsonographiegerät	Ultraschallgerät / mit Nutzung des Dopplereffekts / farbkodierter Ultraschall	<input checked="" type="checkbox"/>
AA31	Spirometrie / Lungenfunktionsprüfung	_____ ²	_____ ²
AA00	H2 Atemtest		<input checked="" type="checkbox"/>
AA00	Manometrie Rektum und Ösophagus		<input type="checkbox"/>
AA00	pH-Metrie		<input type="checkbox"/>

¹ 24h: Notfallverfügbarkeit 24 Stunden am Tag sichergestellt (² bei diesem Gerät nicht anzugeben)

B-5.12 Personelle Ausstattung

B-5.12.1 Ärzte

Ärzte	Anzahl
Ärztinnen/ Ärzte insgesamt (außer Belegärzte)	11,75
Davon Fachärztinnen/ -ärzte	9
Belegärztinnen/ -ärzte (nach § 121 SGB V)	0

Bei den Belegärzten ist die Anzahl der Personen, sonst die Anzahl der Vollkräfte angegeben

B-5.12.2 Pflegepersonal

	Anzahl	Ausbildungsdauer
Gesundheits- und Krankenpfleger/ –innen	15,75	3 Jahre
Krankenpflegehelfer/ –innen	0,8	1 Jahr
Pflegehelfer/ –innen	0,65	ab 200 Std. Basiskurs

Pflegerische Fachexpertisen - anerkannte Fachweiterbildungen

Nr.	Anerkannte Fachweiterbildungen/ zusätzliche akademische Abschlüsse
PQ05	Leitung von Stationen oder Funktionseinheiten

Pflegerische Fachexpertisen - Zusatzqualifikationen

Nr.	Zusatzqualifikationen
ZP01	Basale Stimulation
ZP02	Bobath
ZP03	Diabetes
ZP07	Geriatric
ZP09	Kontinenzberatung
ZP12	Praxisanleitung
ZP15	Stomapflege
ZP16	Wundmanagement

B-5.12.3 Spezielles therapeutisches Personal

Nr.	Spezielles therapeutisches Personal
SP02	Arzthelfer und Arzthelferin
SP04	Diätassistent und Diätassistentin
SP14	Logopäde und Logopädin / Sprachheilpädagoge und Sprachheilpädagogin / Klinischer Linguist und Klinische Linguistin / Sprechwissenschaftler und Sprechwissenschaftlerin / Phonetiker und Phonetikerin
SP15	Masseur / Medizinischer Bademeister und Masseurin / Medizinische Bademeisterin
SP21	Physiotherapeut und Physiotherapeutin
SP22	Podologe und Podologin / Fußpfleger und Fußpflegerin
SP25	Sozialarbeiter und Sozialarbeiterin
SP28	Wundmanager und Wundmanagerin / Wundberater und Wundberaterin / Wundexperte und Wundexpertin / Wundbeauftragter und Wundbeauftragte

B-6 Klinik für Neurologie

B-6.1 Name der Organisationseinheit / Fachabteilung

Name:	Klinik für Neurologie
Art:	Hauptabteilung
Chefarzt	Dr. Walter Sick
Straße:	Süntelstraße 11A
PLZ / Ort:	22457 Hamburg
Telefon:	040 / 5588 - 2215
Telefax:	040 / 5588 - 2386
E-Mail:	walter.sick@albertinen.de
Internet:	www.albertinen.de

B-6.2 Versorgungsschwerpunkte der Organisationseinheit / Fachabteilung

Die Versorgungsschwerpunkte der Neurologie sind:

- Neurologische Komplexbehandlung von Menschen mit Schlaganfällen (Durchblutungsstörungen, Hirnblutungen)

Das Albertinen-Krankenhaus bietet für diese Patientengruppe die folgenden Möglichkeiten zur integrierten Versorgung:

- Akutbehandlung
- Frührehabilitation
- Stationäre Rehabilitation
- Tagesklinische Rehabilitation
- Ambulante Rehabilitation

B-6.3 Medizinisch-pflegerische Leistungsangebote der Organisationseinheit / Fachabteilung

Nr.	Medizinisch-pflegerisches Leistungsangebot
MP04	Atemgymnastik / -therapie
MP12	Bobath-Therapie (für Erwachsene und / oder Kinder)
MP18	Fußreflexzonenmassage
MP22	Kontinenztraining / Inkontinenzberatung
MP24	Manuelle Lymphdrainage
MP25	Massage
MP26	Medizinische Fußpflege
MP31	Physikalische Therapie / Bädertherapie
MP13	Spezielles Leistungsangebot für Diabetiker und Diabetikerinnen
MP47	Versorgung mit Hilfsmitteln / Orthopädietechnik

Das Leistungsspektrum der Neurologie umfasst:

- Akutbehandlung des Schlaganfalls
- Behandlung von Bewegungsstörungen des Nervensystems (z.B. Parkinson)
- Entzündungen (Meningitis, MS, Borreliose)
- Anfallserkrankungen
- Hirntumoren
- Behandlung von Bandscheibenschäden
- Neuropathien

Diagnostik und Therapie:

- Sonographie (Doppler- und Duplex-Sonographie der hirnzuführenden Gefäße extra- und intrakraniell einschließlich Emboliedetektion)
- EEG, EMG, ENG, EP
- Liquoranalyse und Druckmessung
- Kernspin-Tomographie, incl. MR-Angio
- Computertomographie, incl. Angio-CT, DSA, konventionelle Röntgendiagnostik
- Echokardiographie, Langzeit-EKG, Elektrokardioversion

- Physiotherapie / Physikalische Therapie
- Therapeutische Pflege nach dem Bobath-Konzept
- Neuropsychologie
- Logopädie
- Ergotherapie
- Balneophysikalische Therapie
- Akutbehandlung des Schlaganfalls in einer Spezialeinheit (Stroke Unit)

B-6.4 Nicht-medizinische Serviceangebote der Organisationseinheit / Fachabteilung

Trifft nicht zu bzw. entfällt.

B-6.5 Fallzahlen der Organisationseinheit / Fachabteilung

Vollstationäre Fallzahl: 1.174

B-6.6 Diagnosen nach ICD

B-6.6.1 Hauptdiagnosen nach ICD

Rang	ICD	Bezeichnung	Fallzahl
1	I63	Schlaganfall durch Verschluss eines Blutgefäßes im Gehirn - Hirninfarkt	350
2	G45	Kurzzeitige Durchblutungsstörung des Gehirns (TIA) bzw. verwandte Störungen	181
3	G40	Anfallsleiden - Epilepsie	147
4	H81	Störung des Gleichgewichtsorgans	68
5	M51	Sonstiger Bandscheibenschaden	44
6 – 1	M54	Rückenschmerzen	40
6 – 2	I61	Schlaganfall durch Blutung innerhalb des Gehirns	40
8	G35	Multiple Sklerose	33
9	G20	Parkinson-Krankheit	29
10	R42	Schwindel bzw. Taumel	28
11	R20	Störung der Berührungsempfindung der Haut	26
12	G51	Krankheit des Gesichtsnervs	23
13	G43	Migräne	22
14	I65	Verschluss bzw. Verengung einer zum Gehirn führenden Schlagader ohne Entwicklung eines Schlaganfalls	20
15	R51	Kopfschmerz	19
16	I67	Sonstige Krankheit der Blutgefäße im Gehirn	17
17 – 1	M47	Gelenkverschleiß (Arthrose) der Wirbelsäule	15
17 – 2	F05	Verwirrheitszustand, nicht durch Alkohol oder andere bewusstseinsverändernde Substanzen bedingt	15
19	F32	Phase der Niedergeschlagenheit - Depressive Episode	12
20	I10	Bluthochdruck ohne bekannte Ursache	11
21 – 1	C71	Gehirnkrebs	10
21 – 2	R41	Sonstige Beschwerden, die das Erkennungsvermögen bzw. das Bewusstsein betreffen	10

B-6.6.2 Weitere Kompetenzdiagnosen

Trifft nicht zu bzw. entfällt.

B-6.7 Prozeduren nach OPS

B-6.7.1 Durchgeführte Prozeduren nach OPS

Rang	OPS	Bezeichnung	Anzahl
1	3-010	Eindimensionaler Doppler-Ultraschall der Hirngefäße	925
2	3-020	Farbdoppler-Ultraschall der Hirngefäße	921
3	1-207	Messung der Gehirnströme - EEG	682
4	8-981	Fachübergreifende neurologische Behandlung eines akuten Schlaganfalls	367
5	1-206	Untersuchung der Nervenleitung - ENG	153
6	1-204	Untersuchung der Hirnwasserräume	134
7	1-205	Messung der elektrischen Aktivität der Muskulatur - EMG	104
8	8-390	Behandlung durch spezielle Formen der Lagerung eines Patienten im Bett, z.B. Lagerung im Schlingentisch oder im Spezialbett	85
9	8-020	Behandlung durch Einspritzen von Medikamenten in Organe bzw. Gewebe oder Entfernung von Ergüssen z.B. aus Gelenken	70
10	1-208	Messung von Gehirnströmen, die durch gezielte Reize ausgelöst werden (evozierte Potentiale)	50

B-6.7.2 Weitere Kompetenzprozeduren

Trifft nicht zu bzw. entfällt.

B-6.8 Ambulante Behandlungsmöglichkeiten

Ambulanz der Klinik für Innere Medizin im Elektiven Aufnahmezentrum (EAZ)

Art der Ambulanz: Vor- und nachstationäre Leistungen nach § 115a SGB V

Chefärztliche Privatambulanz

Art der Ambulanz: Privatambulanz

B-6.9 Ambulante Operationen nach § 115b SGB V

Trifft nicht zu bzw. entfällt.

B-6.10 Zulassung zum Durchgangs-Arztverfahren der Berufsgenossenschaft

- Arzt mit ambulanter D-Arzt-Zulassung vorhanden
- stationäre BG-Zulassung
- nicht vorhanden

B-6.11 Apparative Ausstattung

Nr.	Vorhandene Geräte	Umgangssprachliche Bezeichnung	
AA00	Neurosonographie (Doppler-u. Duplexsonographie d. extracraniellen u. d. intracraniellen Gefäße)		
AA10	Elektroenzephalographiegerät (EEG)	Hirnstrommessung	<input checked="" type="checkbox"/>
AA00	EMG/ENG (Elektromyographie)		
AA00	evozierte Potenziale (SEP, AEP, VEP)		

B-6.12 Personelle Ausstattung

B-6.12.1 Ärzte

Ärzte	Anzahl
Ärztinnen/ Ärzte insgesamt (außer Belegärzte)	12
Davon Fachärztinnen/ -ärzte	6
Belegärztinnen/ -ärzte (nach § 121 SGB V)	0

Bei den Belegärzten ist die Anzahl der Personen, sonst die Anzahl der Vollkräfte angegeben

B-6.12.2 Pflegepersonal

	Anzahl	Ausbildungsdauer
Gesundheits- und Krankenpfleger/ -innen	15,2	3 Jahre
Krankenpflegehelfer/ -innen	1	1 Jahr
Pflegehelfer/ -innen	2	ab 200 Std. Basiskurs

Pflegerische Fachexpertisen - anerkannte Fachweiterbildungen

Nr.	Anerkannte Fachweiterbildungen/ zusätzliche akademische Abschlüsse
PQ05	Leitung von Stationen oder Funktionseinheiten

Pflegerische Fachexpertisen - Zusatzqualifikationen

Nr.	Zusatzqualifikationen
ZP01	Basale Stimulation
ZP02	Bobath
ZP03	Diabetes
ZP10	Mentor und Mentorin
ZP12	Praxisanleitung
ZP15	Stomapflege
ZP16	Wundmanagement

B-6.12.3 Spezielles therapeutisches Personal

Nr.	Spezielles therapeutisches Personal
SP02	Arzthelfer und Arzthelferin
SP04	Diätassistent und Diätassistentin
SP05	Ergotherapeut und Ergotherapeutin / Arbeits- und Beschäftigungstherapeut und Arbeits- und Beschäftigungstherapeutin
SP14	Logopäde und Logopädin / Sprachheilpädagogin und Sprachheilpädagoge / Klinischer Linguist und Klinische Linguistin / Sprechwissenschaftler und Sprechwissenschaftlerin / Phonetiker und Phonetikerin
SP15	Masseur / Medizinischer Bademeister und Masseurin / Medizinische Bademeisterin
SP17	Oecotrophologe und Oecotrophologin / Ernährungswissenschaftler und Ernährungswissenschaftlerin
SP21	Physiotherapeut und Physiotherapeutin
SP22	Podologe und Podologin / Fußpfleger und Fußpflegerin
SP25	Sozialarbeiter und Sozialarbeiterin
SP27	Stomatherapeut und Stomatherapeutin
SP28	Wundmanager und Wundmanagerin / Wundberater und Wundberaterin / Wundexperte und Wundexpertin / Wundbeauftragter und Wundbeauftragte

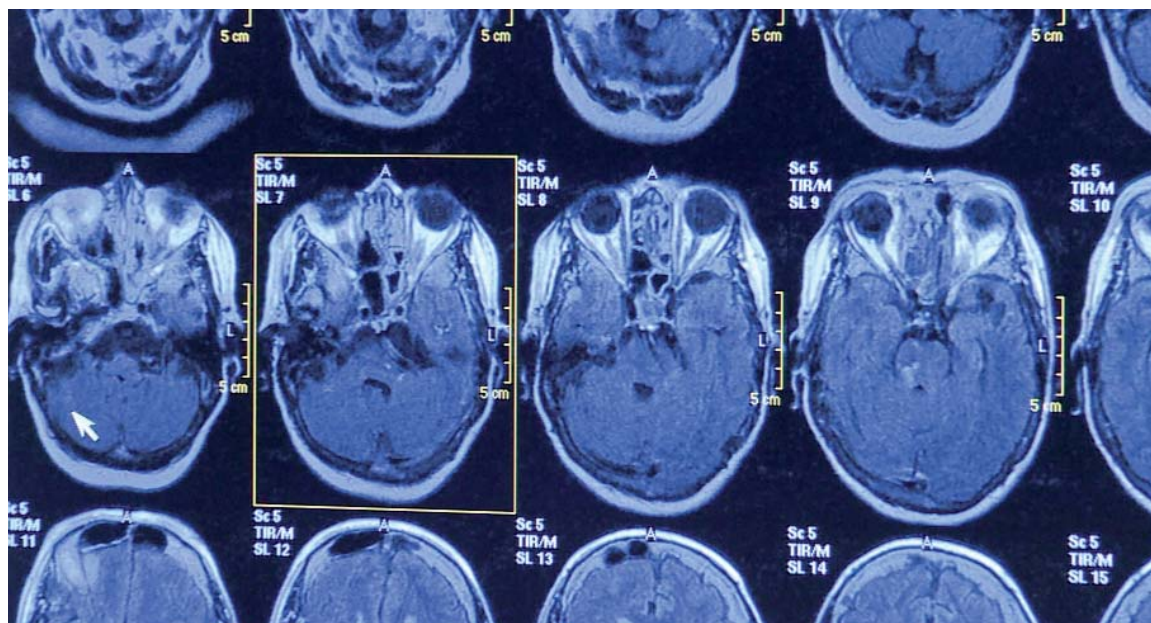

B-7 Klinik für Gynäkologie

B-7.1 Name der Organisationseinheit / Fachabteilung

Name:	Klinik für Gynäkologie
Art:	Hauptabteilung
Chefarzt	Dr. med von Leffern
Straße:	Süntelstraße 11A
PLZ / Ort:	22457 Hamburg
Telefon:	040 / 5588 - 2268
Telefax:	040 / 5588 - 2385
E-Mail:	Ingo.vonLeffern@albertinen.de
Internet:	www.albertinen.de

B-7.2 Versorgungsschwerpunkte der Organisationseinheit / Fachabteilung

Einen großen Schwerpunkt bildet die Behandlung von Brusterkrankungen. Seit über 10 Jahren sind die wesentlichen organisatorischen Voraussetzungen eines Mammazentrums im Albertinen-Krankenhaus etabliert, in 2006 wurde das Brustzentrum zertifiziert. Feste Bestandteile der

Arbeit sind:

- Regelmäßige Tumorkonferenzen
- Teilnahme am Disease-Management-Programm (DMP) - Brustkrebs
- Interdisziplinäre Beratung der Patientinnen
- Enge Zusammenarbeit zwischen Gy-

näkologen, Radiologen, Strahlentherapeuten, Pathologen, internistischen Onkologen und den einweisenden Facharztkollegen.

Dadurch wird eine ganzheitliche Behandlung der Patientinnen ermöglicht.

B-7.3 Medizinisch-pflegerische Leistungsangebote der Organisationseinheit / Fachabteilung

Nr.	Medizinisch-pflegerisches Leistungsangebot
MP02	Akupunktur
MP03	Angehörigenbetreuung / -beratung / -seminare
MP04	Atemgymnastik / -therapie
MP08	Berufsberatung / Rehabilitationsberatung
MP11	Bewegungstherapie
MP17	Fallmanagement / Case Management / Primary Nursing / Bezugspflege
MP22	Kontinenztraining / Inkontinenzberatung
MP24	Manuelle Lymphdrainage
MP25	Massage
MP34	Psychologisches / psychotherapeutisches Leistungsangebot / Psychosozialdienst

Leistungsspektrum Gynäkologie:

- Gynäkologische Onkologie:
 - Diagnostik
 - Operative Therapie
 - Chemotherapie
 - Teilnahme an Studien
 - Interdisziplinäres Tumorboard
 - Nachsorge
- Senologie (Lehre von den Brusterkrankungen):
 - Diagnostik
 - Brusterhaltende Therapie
 - Wächter Lymphknoten-Entfernung
 - Onkoplastische Operationen
 - Wiederherstellende Operationsverfahren
 - Reduktionsplastiken
 - Medikamentöse Nachbehandlung, inkl. ambulanter Chemo-, Hormon- und Immuntherapie
- Minimalinvasive Therapien (Laparoskopische Diagnostik und Operationen ohne Bauchschnitt):
 - Myomenukleation
 - Lösen von Verwachsungen
 - Operation an den und Entfernung der Eierstöcke
- Abdominale Operationen (Operationen mit Bauchschnitt) zur Erhaltung / Entfernung von Uterus, Eierstöcken und/oder Eileitern
- Senkungserkrankungen und Blasen-schwäche (operative und nichtoperative Therapie):
 - TVT
 - Burch
 - Kolporrhaphien
- Sakrospinale Fixation
- Urodynamischer Messplatz (zur Klärung der genauen Ursache bei Blasenschwäche)

Gynäkologie / Geburtshilfe

- Vaginale Operationen (Operationen von der Scheide aus ohne Bauchschnitt)

B-7.4 Nicht-medizinische Serviceangebote der Organisationseinheit / Fachabteilung

Trifft nicht zu bzw. entfällt.

B-7.5 Fallzahlen der Organisationseinheit / Fachabteilung

Vollstationäre Fallzahl: 1.297

B-7.6 Diagnosen nach ICD

B-7.6.1 Hauptdiagnosen nach ICD

Rang	ICD	Bezeichnung	Fallzahl
1	C50	Brustkrebs	244
2	D25	Gutartiger Tumor der Gebärmuttermuskulatur	132
3	N81	Vorfall der Scheide bzw. der Gebärmutter	110
4	C56	Eierstockkrebs	106
5	N83	Nichtentzündliche Krankheit des Eierstocks, des Eileiters bzw. der Gebärmutterbänder	80
6	C54	Gebärmutterkrebs	36
7	D27	Gutartiger Eierstocktumor	34
8	D24	Gutartiger Brustdrüsentumor	21
9	N92	Zu starke, zu häufige bzw. unregelmäßige Regelblutung	20
10	N70	Eileiterentzündung bzw. Eierstockentzündung	19
11 – 1	D06	Örtlich begrenzter Tumor (Carcinoma in situ) des Gebärmutterhalses	18
11 – 2	N85	Sonstige nichtentzündliche Krankheit der Gebärmutter, ausgenommen des Gebärmutterhalses	18
13	C51	Krebs der äußeren weiblichen Geschlechtsorgane	16
14 – 1	C53	Gebärmutterhalskrebs	13
14 – 2	N60	Gutartige Zell- und Gewebeeränderungen der Brustdrüse	13
16	R10	Bauch- bzw. Beckenschmerzen	12
17 – 1	C78	Absiedlung (Metastase) einer Krebserkrankung in Atmungs- bzw. Verdauungsorganen	11
17 – 2	N80	Gutartige Wucherung der Gebärmutterinnenwand außerhalb der Gebärmutter	11
17 – 3	N39	Sonstige Krankheit der Niere, der Harnwege bzw. der Harnblase	11
17 – 4	N95	Störung im Zusammenhang mit den Wechseljahren	11
21	T81	Komplikationen bei ärztlichen Eingriffen	10
22 – 1	D05	Örtlich begrenzter Tumor (Carcinoma in situ) der Brustdrüse	9
22 – 2	K66	Sonstige Krankheit des Bauchfells (Peritoneum)	9
24	N61	Entzündung der Brustdrüse	7

B-7.6.2 Weitere Kompetenzdiagnosen

Trifft nicht zu bzw. entfällt.

B-7.7 Prozeduren nach OPS

B-7.7.1 Durchgeführte Prozeduren nach OPS

Rang	OPS	Bezeichnung	Anzahl
1	5-683	Vollständige operative Entfernung der Gebärmutter	268
2	5-690	Operative Zerstörung des oberen Anteils der Gebärmutterinnenwand - Ausschabung	243
3	5-653	Operative Entfernung des Eierstocks und der Eileiter	238
4	5-704	Operative Raffung der Scheidenwand bzw. Straffung des Beckenbodens mit Zugang durch die Scheide	228
5 – 1	5-870	Operative brusterhaltende Entfernung von Brustdrüsenparenchym ohne Entfernung von Achsellymphknoten	183
5 – 2	5-401	Operative Entfernung einzelner Lymphknoten bzw. Lymphgefäße	183

B-7.7.1 Durchgeführte Prozeduren nach OPS

Rang	OPS	Bezeichnung	Anzahl
1	5-683	Vollständige operative Entfernung der Gebärmutter	268
2	5-653	Operative Entfernung des Eierstocks und der Eileiter	231
3	5-704	Operative Raffung der Scheidenwand bzw. Straffung des Beckenbodens mit Zugang durch die Scheide	226
4	5-401	Operative Entfernung einzelner Lymphknoten bzw. Lymphgefäße	180
5	5-870	Operative brusterhaltende Entfernung von Brustdrüsengewebe ohne Entfernung von Achsellymphknoten	153
6	5-469	Sonstige Operation am Darm	120
7	8-543	Mehrtägige Krebsbehandlung (bspw. 2-4 Tage) mit zwei oder mehr Medikamenten zur Chemotherapie, die über die Vene verabreicht werden	106
8	5-886	Sonstige wiederherstellende Operation an der Brustdrüse	81
9	5-651	Operative Entfernung oder Zerstörung von Gewebe des Eierstocks	77
10	5-543	Operative Entfernung oder Zerstörung von Gewebe aus der Bauchhöhle	70
11	5-541	Operative Eröffnung der Bauchhöhle bzw. des dahinter liegenden Gewebes	64
12	5-983	Erneute Operation	57
13	5-690	Operative Zerstörung des oberen Anteils der Gebärmutter Schleimhaut - Ausschabung	54
14	5-872	Operative Entfernung der Brustdrüse ohne Entfernung von Achsellymphknoten	49
15	5-657	Operatives Lösen von Verwachsungen an Eierstock und Eileitern ohne Zuhilfenahme von Geräten zur optischen Vergrößerung	45
16	5-681	Operative Entfernung und Zerstörung von erkranktem Gewebe der Gebärmutter	39
17	5-893	Operative Entfernung von abgestorbenem Gewebe im Bereich einer Wunde bzw. von erkranktem Gewebe an Haut oder Unterhaut	36
18	5-685	Operative Entfernung der Gebärmutter einschließlich des umgebenden Gewebes sowie des oberen Anteils der Scheide	32
19	5-407	Entfernung sämtlicher Lymphknoten einer Region im Rahmen einer anderen Operation	29
20	5-916	Vorübergehende Abdeckung von Weichteilverletzungen durch Haut bzw. Hautersatz	28
21	5-873	Operative Entfernung der Brustdrüse mit Entfernung von Achsellymphknoten	21
22	5-871	Operative brusterhaltende Entfernung von Brustdrüsengewebe mit Entfernung von Achsellymphknoten	20
23	5-471	Entfernung des Blinddarms im Rahmen einer anderen Operation	19
24	5-404	Komplette, operative Entfernung aller Lymphknoten als selbstständige Operation	18
25 – 1	5-744	Operation bei Einnistung der befruchteten Eizelle außerhalb der Gebärmutter (Extrauterin gravidität)	17
25 – 2	5-661	Operative Entfernung eines Eileiters	17
27 – 1	5-714	Operative Entfernung der äußeren weiblichen Geschlechtsorgane	16
27 – 2	5-702	Operative Entfernung oder Zerstörung von erkranktem Gewebe der Scheide bzw. des Raumes zwischen Gebärmutter und Dickdarm (Douglasraum) mit Zugang durch die Scheide	16
29 – 1	5-406	Ausräumung mehrerer Lymphknoten einer Region im Rahmen einer anderen Operation	14
29 – 2	8-542	Ein- oder mehrtägige Krebsbehandlung mit Chemotherapie in die Vene bzw. unter die Haut	14

B-7.7.2 Weitere Kompetenzprozeduren

Trifft nicht zu bzw. entfällt.

B-7.8 Ambulante Behandlungsmöglichkeiten

Gynäkologische Ambulanz im Elektiven Aufnahmezentrum (EAZ)

Art der Ambulanz: Vor- und nachstationäre Leistungen nach § 115a SGB V

Chefärztliche Privatambulanz

Art der Ambulanz: Privatambulanz

B-7.9 Ambulante Operationen nach § 115b SGB V

Rang	OPS	Bezeichnung	Anzahl
1	1-672	Untersuchung der Gebärmutter durch eine Spiegelung	280

B-7.9 Ambulante Operationen nach § 115b SGB V

2	1-471	Entnahme einer Gewebeprobe (Biopsie) aus der Gebärmutter Schleimhaut ohne operativen Einschnitt	257
3	5-690	Operative Zerstörung des oberen Anteils der Gebärmutter Schleimhaut - Ausschabung	189
4	5-651	Operative Entfernung oder Zerstörung von Gewebe des Eierstocks	64
5	5-671	Operative Entnahme einer kegelförmigen Gewebeprobe aus dem Gebärmutterhals	58
6	1-472	Entnahme einer Gewebeprobe (Biopsie) aus dem Gebärmutterhals ohne operativen Einschnitt	50
7	1-694	Untersuchung des Bauchraums bzw. seiner Organe durch eine Spiegelung	36
8	5-870	Operative brusterhaltende Entfernung von Brustdrüsengewebe ohne Entfernung von Achsellymphknoten	30
9	1-502	Entnahme einer Gewebeprobe (Biopsie) aus Muskeln bzw. Weichteilen durch operativen Einschnitt	26
10	5-711	Operation an der Scheidenvorhofdrüse (Bartholin-Drüse)	23
11	5-702	Operative Entfernung oder Zerstörung von erkranktem Gewebe der Scheide bzw. des Raumes zwischen Gebärmutter und Dickdarm (Douglasraum) mit Zugang durch die Scheide	14
12	5-399	Sonstige Operation an Blutgefäßen	13
13	5-691	Entfernung eines Fremdkörpers aus der Gebärmutter	12
14 - 1	1-571	Entnahme einer Gewebeprobe (Biopsie) aus Gebärmutter bzw. Gebärmutterhals durch operativen Einschnitt	8
14 - 2	5-469	Sonstige Operation am Darm	8
14 - 3	5-667	Wiederherstellung der Durchgängigkeit der Eileiter durch Einbringen von Flüssigkeit bzw. Gas	8
17	5-653	Operative Entfernung des Eierstocks und der Eileiter	7
18 - 1	1-573	Entnahme einer Gewebeprobe (Biopsie) aus den äußeren weiblichen Geschlechtsorganen durch operativen Einschnitt	6
18 - 2	5-663	Operative(r) Zerstörung oder Verschluss des Eileiters - Sterilisationsoperation bei der Frau	6
20 - 1	1-474	Entnahme einer Gewebeprobe (Biopsie) aus den weiblichen Geschlechtsorganen durch die Haut mit Steuerung durch bildgebende Verfahren, z.B. Ultraschall	≤ 5
20 - 2	1-572	Entnahme einer Gewebeprobe (Biopsie) aus der Scheide durch operativen Einschnitt	≤ 5
20 - 3	1-570	Entnahme einer Gewebeprobe (Biopsie) aus Eierstock, Eileiter bzw. Gebärmutterbändern durch operativen Einschnitt	≤ 5
20 - 4	1-500	Entnahme einer Gewebeprobe (Biopsie) aus Haut bzw. Unterhaut durch operativen Einschnitt	≤ 5
20 - 5	1-490	Entnahme einer Gewebeprobe (Biopsie) aus Haut bzw. Unterhaut ohne operativen Einschnitt	≤ 5
20 - 6	1-586	Entnahme einer Gewebeprobe (Biopsie) aus Lymphknoten durch operativen Einschnitt	≤ 5
20 - 7	1-559	Entnahme einer Gewebeprobe (Biopsie) aus sonstigen Verdauungsorganen, dem Bauchfell (Peritoneum) bzw. dem dahinter liegenden Gewebe (Retroperitoneum) durch operativen Einschnitt	≤ 5
20 - 8	5-738	Erweiterung des Scheideneingangs durch Dammschnitt während der Geburt mit anschließender Naht	≤ 5
20 - 9	5-744	Operation bei Einnistung der befruchteten Eizelle außerhalb der Gebärmutter (Extrauterin gravidität)	≤ 5
20 - 10	5-401	Operative Entfernung einzelner Lymphknoten bzw. Lymphgefäße	≤ 5
20 - 11	5-681	Operative Entfernung und Zerstörung von erkranktem Gewebe der Gebärmutter	≤ 5

B-7.10 Zulassung zum Durchgangs-Arztverfahren der Berufsgenossenschaft

<input type="checkbox"/>	Arzt mit ambulanter D-Arzt-Zulassung vorhanden
<input type="checkbox"/>	stationäre BG-Zulassung
<input checked="" type="checkbox"/>	nicht vorhanden

B-7.11 Apparative Ausstattung

Nr.	Vorhandene Geräte	Umgangssprachliche Bezeichnung	24h ¹
AA08	Computertomograph (CT)	Schichtbildverfahren im Querschnitt mittels Röntgenstrahlen	<input checked="" type="checkbox"/>
AA10	Elektroenzephalographiegerät (EEG)	Hirnstrommessung	<input type="checkbox"/>
AA11	Elektromyographie (EMG) / Gerät zur Bestimmung der Nervenleitgeschwindigkeit	Messung feinsten elektrischer Ströme im Muskel	_____ ²
AA12	Gastroenterologisches Endoskop	Gerät zur Magen-Darm-Spiegelung	<input type="checkbox"/>
AA20	Laser		_____ ²
AA22	Magnetresonanztomograph (MRT)	Schnittbildverfahren mittels starker Magnetfelder und elektromagnetischer Wechselfelder	<input checked="" type="checkbox"/>
AA23	Mammographiegerät	Röntengerät für die weibliche Brustdrüse	_____ ²
AA27	Röntengerät / Durchleuchtungsgerät		<input checked="" type="checkbox"/>
AA29	Sonographiegerät / Dopplersonographiegerät / Duplexsonographiegerät	Ultraschallgerät / mit Nutzung des Dopplereffekts / farbkodierter Ultraschall	<input type="checkbox"/>

¹ 24h: Notfallverfügbarkeit 24 Stunden am Tag sichergestellt (² bei diesem Gerät nicht anzugeben)

B-7.12 Personelle Ausstattung

B-7.12.1 Ärzte

Ärzte	Anzahl
Ärztinnen/ Ärzte insgesamt (außer Belegärzte)	17
Davon Fachärztinnen/ -ärzte	10
Belegärztinnen/ -ärzte (nach § 121 SGB V)	0

Bei den Belegärzten ist die Anzahl der Personen, sonst die Anzahl der Vollkräfte angegeben

Ärztliche Fachexpertise der Abteilung - Facharztbezeichnungen

Facharztbezeichnungen
Frauenheilkunde und Geburtshilfe
Frauenheilkunde und Geburtshilfe, SP Gynäkologische Onkologie

Die Zahl der Ärzte wird für das Geburtszentrum und die Gynäkologie gemeinsam angegeben.

B-7.12.2 Pflegepersonal

Gesundheits- und Krankenpfleger/ -innen	21	3 Jahre
---	----	---------

Pflegerische Fachexpertisen - anerkannte Fachweiterbildungen

Nr.	Anerkannte Fachweiterbildungen/ zusätzliche akademische Abschlüsse
PQ05	Leitung von Stationen oder Funktionseinheiten
PQ07	Onkologische Pflege

Pflegerische Fachexpertisen - Zusatzqualifikationen

Nr.	Zusatzqualifikationen
ZP16	Wundmanagement

B-7.12.3 Spezielles therapeutisches Personal

Trifft nicht zu bzw. entfällt.



B-8 Klinik für Viszeral-, Tumor- und Thoraxchirurgie

B-8.1 Name der Organisationseinheit / Fachabteilung

Name:	Klinik für Viszeral-, Tumor- und Thoraxchirurgie
Art:	Hauptabteilung
Chefarzt	Prof. Dr. Rudolf Ott
Straße:	Süntelstraße 11A
PLZ / Ort:	22457 Hamburg
Telefon:	040 / 5588 - 2257
Telefax:	040 / 5588 - 2382
E-Mail:	rudolf.ott@albertinen.de
Internet:	www.albertinen.de

B-8.2 Versorgungsschwerpunkte der Organisationseinheit / Fachabteilung

Besonderer Schwerpunkt der Klinik für Viszeral-, Tumor- und Thoraxchirurgie ist die Tumorchirurgie

- Kolorektale Chirurgie
- Leberchirurgie
- Thoraxchirurgie
- Schilddrüsenchirurgie

- Bauchfellkrebsbehandlung
- Minimalinvasive Chirurgie

Im Zentrum für ambulante Operationen:

- Besondere Schwerpunkte der ambulanten Operationen:
 - Minimalinvasive Leistenbruchver-

- sorgung
 - Krampfaderbehandlung
 - Portimplantationen
 - Entfernung von Lymphknoten und Weichteiltumoren
 - Abszessspaltungen im Bereich der Haut und Unterhaut
 - Metallentfernungen

B-8.3 Medizinisch-pflegerische Leistungsangebote der Organisationseinheit / Fachabteilung

Das Albertinen-Krankenhaus ist an die Not- und Unfallversorgung der Stadt Hamburg angeschlossen. Ambulante Eingriffe erfolgen in einem eigenen Zentrum.

Leistungsspektrum:

- Gefäßchirurgie
- Not- und Unfallchirurgie
- Schilddrüsenchirurgie

- Thoraxchirurgie
- Viszeralchirurgie

Diagnostik und Therapie:

- Angiographien nach modernster Technik, auch zur Dilatation und zum Einsetzen von Stents
- Argonbeamer
- Elektromyographische Untersuchung von Nerven

- Farbkodierte Duplexsonographie
- Ultraschalldissektor zur Leberchirurgie
- Laser
- Röntgen- und Durchleuchtungsuntersuchungen
- Sonographie
- Perfusionsgerät zur hyperthermen, intraperitonealen Chemotherapie
- Ultraschallmesser

B-8.4 Nicht-medizinische Serviceangebote der Organisationseinheit / Fachabteilung

Trifft nicht zu bzw. entfällt.

B-8.5 Fallzahlen der Organisationseinheit / Fachabteilung

Vollstationäre Fallzahl: 1.348

B-8.6 Diagnosen nach ICD

B-8.6.1 Hauptdiagnosen nach ICD

Rang	ICD	Bezeichnung	Fallzahl
1	I70	Verkalkung der Schlagadern - Arteriosklerose	214
2	K80	Gallensteinleiden	184
3	K35	Akute Blinddarmentzündung	116
4	K40	Leistenbruch (Hernie)	101
5	K57	Krankheit des Dickdarms mit vielen kleinen Ausstülpungen der Schleimhaut - Divertikulose	65
6	K43	Bauchwandbruch (Hernie)	54
7	C18	Dickdarmkrebs im Bereich des Grimmdarms (Kolon)	52
8	I71	Aussackung (Aneurysma) bzw. Aufspaltung der Wandschichten der Hauptschlagader	45
9	C78	Absiedlung (Metastase) einer Krebskrankheit in Atmungs- bzw. Verdauungsorganen	35
10	K56	Darmverschluss (Ileus) ohne Eingeweidebruch	33
11	I74	Verschluss einer Schlagader durch ein Blutgerinnsel	30
12	C20	Dickdarmkrebs im Bereich des Mastdarms - Rektumkrebs	29
13	E04	Sonstige Form einer Schilddrüsenvergrößerung ohne Überfunktion der Schilddrüse	28
14	I65	Verschluss bzw. Verengung einer zum Gehirn führenden Schlagader ohne Entwicklung eines Schlaganfalls	22
15	T82	Komplikationen durch eingepflanzte Fremdteile wie Herzklappen oder Herzschrittmacher oder durch Verpflanzung von Gewebe im Herzen bzw. in den Blutgefäßen	21
16 – 1	T81	Komplikationen bei ärztlichen Eingriffen	15
16 – 2	I84	Krampfaderartige Erweiterung der Venen im Bereich des Enddarms - Hämorrhoiden	15
16 – 3	I83	Krampfader der Beine	15
19	K42	Nabelbruch (Hernie)	14
20 – 1	K81	Gallenblasenentzündung	13
20 – 2	I72	Sonstige Aussackung (Aneurysma) eines Blutgefäßes bzw. einer Herzkammer	13
22	J93	Luftansammlung zwischen Lunge und Rippen - Pneumothorax	12
23 – 1	K61	Abgekapselter eitriger Entzündungsherd (Abszess) im Bereich des Mastdarms bzw. Afters	11
23 – 2	R10	Bauch- bzw. Beckenschmerzen	11
23 – 3	L03	Eitrige, sich ohne klare Grenzen ausbreitende Entzündung in tiefer liegendem Gewebe - Phlegmone	11
26 – 1	C25	Bauchspeicheldrüsenkrebs	10
26 – 2	K82	Sonstige Krankheit der Gallenblase	10
26 – 3	I77	Sonstige Krankheit der großen bzw. kleinen Schlagadern	10
26 – 4	K63	Sonstige Krankheit des Darms	10

B-8.6.2 Weitere Kompetenzdiagnosen

Trifft nicht zu bzw. entfällt.

B-8.7 Prozeduren nach OPS

B-8.7.1 Durchgeführte Prozeduren nach OPS

Rang	OPS	Bezeichnung	Anzahl
1	5-511	Operative Entfernung der Gallenblase	260
2	5-381	Operative Entfernung eines Blutgerinnsels einschließlich der angrenzenden Innenwand einer Schlagader	231
3	5-893	Operative Entfernung von abgestorbenem Gewebe im Bereich einer Wunde bzw. von erkranktem Gewebe an Haut oder Unterhaut	217
4	5-469	Sonstige Operation am Darm	199
5	5-541	Operative Eröffnung der Bauchhöhle bzw. des dahinter liegenden Gewebes	179
6	5-455	Operative Entfernung von Teilen des Dickdarms	177
7	5-916	Vorübergehende Abdeckung von Weichteilverletzungen durch Haut bzw. Hautersatz	151
8	5-380	Operative Eröffnung von Blutgefäßen bzw. Entfernung eines Blutgerinnsels	145
9	5-470	Operative Entfernung des Blinddarms	119
10	5-530	Operativer Verschluss eines Leistenbruchs (Hernie)	112
11	5-454	Operative Dünndarmentfernung	80
12	5-467	Sonstige wiederherstellende Operation am Darm	76

B-8.7.1 Durchgeführte Prozeduren nach OPS

13	5-399	Sonstige Operation an Blutgefäßen	68
14	5-388	Operative Naht an Blutgefäßen	58
15	5-892	Sonstige operative Einschnitte an Haut bzw. Unterhaut	55
16 – 1	5-393	Anlegen einer sonstigen Verbindung zwischen Blutgefäßen (Shunt) bzw. eines Umgehungsgefäßes (Bypass)	53
16 – 2	5-395	Operativer Verschluss einer Lücke in der Gefäßwand mit einem Haut- oder Kunststofflappen	53
18	5-536	Operativer Verschluss eines Narbenbruchs (Hernie)	48
19	5-983	Erneute Operation	47
20	5-484	Operative Mastdarmentfernung (Rektumresektion) mit Beibehaltung des Schließmuskels	45
21 – 1	5-900	Einfacher operativer Verschluss der Haut bzw. der Unterhaut nach Verletzungen, z.B. mit einer Naht	42
21 – 2	5-384	Operative Entfernung von Teilen der Hauptschlagader mit Zwischenschalten eines Gefäßersatzes	42
21 – 3	5-545	Operativer Verschluss der Bauchwand bzw. des Bauchfells (Peritoneum)	42
24	5-534	Operativer Verschluss eines Nabelbruchs (Hernie)	40
25	5-340	Operativer Einschnitt in die Brustwand bzw. das Brustfell (Pleura)	38
26	5-462	Anlegen eines künstlichen Darmausganges, als schützende Maßnahme im Rahmen einer anderen Operation	36
27	5-524	Operative Teilentfernung der Bauchspeicheldrüse	24
28 – 1	5-394	Erneute Operation nach einer Gefäßoperation	23
28 – 2	5-543	Operative Entfernung oder Zerstörung von Gewebe aus der Bauchhöhle	23
30	5-850	Operativer Einschnitt an Muskeln, Sehnen bzw. deren Bindegewebshüllen	22

B-8.7.2 Weitere Kompetenzprozeduren

Trifft nicht zu bzw. entfällt.

B-8.8 Ambulante Behandlungsmöglichkeiten

Chirurgische Ambulanz im Elektiven Aufnahmezentrum

Art der Ambulanz: Vor- und nachstationäre Leistungen nach § 115a SGB V

Chefärztliche Privatambulanz

Art der Ambulanz: Privatambulanz

B-8.9 Ambulante Operationen nach § 115b SGB V

Rang	OPS	Bezeichnung	Anzahl
1	5-399	Sonstige Operation an Blutgefäßen	759
2	5-530	Operativer Verschluss eines Leistenbruchs (Hernie)	211
3	5-385	Operatives Verfahren zur Entfernung von Krampfadern aus dem Bein	90
4	5-534	Operativer Verschluss eines Nabelbruchs (Hernie)	36
5	1-502	Entnahme einer Gewebeprobe (Biopsie) aus Muskeln bzw. Weichteilen durch operativen Einschnitt	28
6	5-852	Entfernen von Teilen von Muskeln, Sehnen oder deren Bindegewebshüllen	27
7	5-787	Entfernung von Hilfsmitteln, die zur Befestigung von Knochenteilen z.B. bei Brüchen verwendet wurden	24
8	5-491	Operative Behandlung von röhrenartigen Gängen im Bereich des Darmausganges (Analfisteln)	23
9	5-897	Operative Sanierung einer Steißbeinfistel (Sinus pilonidalis)	22
10	5-401	Operative Entfernung einzelner Lymphknoten bzw. Lymphgefäße	21
11 – 1	5-531	Operativer Verschluss eines Schenkelbruchs (Hernie)	10
11 – 2	5-892	Sonstige operative Einschnitte an Haut bzw. Unterhaut	10
13 – 1	5-895	Ausgedehnte operative Entfernung von erkranktem Gewebe an Haut bzw. Unterhaut	9
13 – 2	5-893	Operative Entfernung von abgestorbenem Gewebe im Bereich einer Wunde bzw. von erkranktem Gewebe an Haut oder Unterhaut	9
15 – 1	5-490	Operative(r) Einschnitt oder Entfernung von Gewebe im Bereich des Anus	6
15 – 2	5-535	Operativer Verschluss eines Magenbruchs (Hernie)	6

B-8.9 Ambulante Operationen nach § 115b SGB V

17 – 1	5-402	Ausräumung mehrerer Lymphknoten einer Region [als selbstständige Operation]	≤ 5
17 – 2	5-570	Entfernen von Steinen, Fremdkörpern oder Blutansammlungen in der Harnblase bei einer Spiegelung	≤ 5
17 – 3	5-898	Operation am Nagel	≤ 5
17 – 4	5-493	Operative Behandlung von Hämorrhoiden	≤ 5
17 – 5	5-381	Operative Entfernung eines Blutgerinnsels einschließlich der angrenzenden Innenwand einer Schlagader	≤ 5
17 – 6	5-542	Operative Entfernung oder Zerstörung von erkranktem Gewebe der Bauchwand	≤ 5
17 – 7	5-492	Operative Entfernung oder Zerstörung von erkranktem Gewebe im Bereich des Darmausganges	≤ 5
17 – 8	5-894	Operative Entfernung von erkranktem Gewebe an Haut bzw. Unterhaut	≤ 5
17 – 9	5-541	Operative Eröffnung der Bauchhöhle bzw. des dahinter liegenden Gewebes	≤ 5
17 – 10	5-850	Operativer Einschnitt an Muskeln, Sehnen bzw. deren Bindegewebshüllen	≤ 5
17 – 11	5-536	Operativer Verschluss eines Narbenbruchs (Hernie)	≤ 5
17 – 12	5-539	Operativer Verschluss eines sonstigen Weichteilbruchs im Bauchbereich (Hernie)	≤ 5
17 – 13	5-549	Sonstige Bauchoperation	≤ 5
17 – 14	5-683	Vollständige operative Entfernung der Gebärmutter	≤ 5

B-8.10 Zulassung zum Durchgangs-Arztverfahren der Berufsgenossenschaft

<input type="checkbox"/>	Arzt mit ambulanter D-Arzt-Zulassung vorhanden
<input type="checkbox"/>	stationäre BG-Zulassung
<input checked="" type="checkbox"/>	nicht vorhanden

B-8.11 Apparative Ausstattung

Nr.	Vorhandene Geräte	Umgangssprachliche Bezeichnung	24h ¹
AA03	Belastungs-EKG / Ergometrie	Belastungstest mit Herzstrommessung	_____ ²
AA08	Computertomograph (CT)	Schichtbildverfahren im Querschnitt mittels Röntgenstrahlen	<input checked="" type="checkbox"/>
AA12	Gastroenterologisches Endoskop	Gerät zur Magen-Darm-Spiegelung	<input checked="" type="checkbox"/>
AA13	Geräte der invasiven Kardiologie	Behandlungen mittels Herzkatheter	<input checked="" type="checkbox"/>
AA14	Geräte für Nierenersatzverfahren		<input checked="" type="checkbox"/>
AA27	Röntgengerät / Durchleuchtungsgerät		<input checked="" type="checkbox"/>
AA29	Sonographiegerät / Dopplersonographiegerät / Duplexsonographiegerät	Ultraschallgerät / mit Nutzung des Dopplereffekts / farbkodierter Ultraschall	<input checked="" type="checkbox"/>
AA31	Spirometrie / Lungenfunktionsprüfung		_____ ²

¹ 24h: Notfallverfügbarkeit 24 Stunden am Tag sichergestellt (² bei diesem Gerät nicht anzugeben)

B-8.12 Personelle Ausstattung

B-8.12.1 Ärzte

Ärzte	Anzahl
Ärztinnen/ Ärzte insgesamt (außer Belegärzte)	12
Davon Fachärztinnen/ -ärzte	5
Belegärztinnen/ -ärzte (nach § 121 SGB V)	0

Bei den Belegärzten ist die Anzahl der Personen, sonst die Anzahl der Vollkräfte angegeben

B-8.12.2 Pflegepersonal

Gesundheits- und Krankenpfleger/ -innen	20	3 Jahre
---	----	---------

Pflegerische Fachexpertisen - anerkannte Fachweiterbildungen

Nr.	Anerkannte Fachweiterbildungen/ zusätzliche akademische Abschlüsse
PQ05	Leitung von Stationen oder Funktionseinheiten
PQ07	Onkologische Pflege

Pflegerische Fachexpertisen - Zusatzqualifikationen

Nr.	Zusatzqualifikationen
ZP06	Ernährungsmanagement
ZP10	Mentor und Mentorin
ZP14	Schmerzmanagement
ZP15	Stomapflege
ZP16	Wundmanagement

B-8.12.3 Spezielles therapeutisches Personal

SP17	Oecotrophologe und Oecotrophologin / Ernährungswissenschaftler und Ernährungswissenschaftlerin
SP27	Stomatherapeut und Stomatherapeutin
SP28	Wundmanager und Wundmanagerin / Wundberater und Wundberaterin / Wundexperte und Wundexpertin / Wundbeauftragter und Wundbeauftragte



B-9 Klinik für Unfallchirurgie

B-9.1 Name der Organisationseinheit / Fachabteilung

Name:	Klinik für Unfallchirurgie
Schlüssel:	Unfallchirurgie (1600)
Art:	Hauptabteilung
Chefärztin	Dr. Marietta Jansen
Straße:	Süntelstraße 11A
PLZ / Ort:	22457 Hamburg
Telefon:	040 / 5588 - 2257
Telefax:	040 / 5588 - 2283
E-Mail:	marietta.jansen@albertinen.de
Internet:	www.albertinen.de

B-9.2 Versorgungsschwerpunkte der Organisationseinheit / Fachabteilung

Besondere Schwerpunkte der Traumatologie:

- Alterstraumatologie mit speziellen Implantaten wie winkelstabile Platten
- Intramedulläre Nagelsysteme
- Versorgung sämtlicher Frakturen an der oberen und unteren Extremität
- Wirbelsäulen-Operationen bei Brüchen und Knochenmetastasen mit Kyphoplastie und Vertebroplastie
- Endoprothetik der Hüft-, Knie- und Schultergelenke
- Knieendoprothetik mit Navigationsein-

- heit
- Prothesenrevisionen
- Septische Eingriffe an Gelenken und Weichteilen
- Konservative Behandlung:
- Gipsverbände
- Immobilisierende Schienen
- Hilfsmittelverordnung
- D-Arzt-Ambulanz

Ambulante Operationen:

- Arthroskopie der Knie-, Schulter- und Sprunggelenke

- Metallentfernungen
- Fuß- und Handoperationen
- Große Wundversorgungen
- Abszessspaltungen im Bereich der Haut und Unterhaut
- Sprechstunde der Fachabteilung montags und mittwochs ab 13:30 Uhr
- tägliche BG-Sprechstunde von 07:45 bis 08:30 Uhr
- Privatsprechstunde nach Vereinbarung

B-9.3 Medizinisch-pflegerische Leistungsangebote der Organisationseinheit / Fachabteilung

Das Albertinen-Krankenhaus ist an die Not- und Unfallversorgung der Stadt Hamburg angeschlossen. Ambulante Eingriffe erfolgen in einem eigenen Zentrum.

Leistungsspektrum:

- Gefäßchirurgie
- Gelenkchirurgie
- Not- und Unfallchirurgie

- Schilddrüsenchirurgie
- Thoraxchirurgie
- Viszeralchirurgie

Diagnostik und Therapie:

- Angiographien nach modernster Technik, auch zur Dilatation und zum Einsetzen von Stents
- Argonbeamer
- Elektromyographische Untersuchung

- von Nerven
- Farbkiertierte Duplexsonographie
- Laser
- Navigation bei der Knie-Endoprothetik
- Röntgen- und Durchleuchtungsuntersuchungen
- Sonographie

B-9.4 Nicht-medizinische Serviceangebote der Organisationseinheit / Fachabteilung

Trifft nicht zu bzw. entfällt.

B-9.5 Fallzahlen der Organisationseinheit / Fachabteilung

Vollstationäre Fallzahl: 681

B-9.6 Diagnosen nach ICD

B-9.6.1 Hauptdiagnosen nach ICD

Rang	ICD	Bezeichnung	Fallzahl
1	S82	Knochenbruch des Unterschenkels, einschließlich des oberen Sprunggelenkes	95
2	S72	Knochenbruch des Oberschenkels	85
3	S52	Knochenbruch des Unterarmes	70
4	S42	Knochenbruch im Bereich der Schulter bzw. des Oberarms	61
5	S06	Verletzung des Schädelinneren	59
6	T84	Komplikationen durch künstliche Gelenke, Metallteile oder durch Verpflanzung von Gewebe in Knochen, Sehnen, Muskeln bzw. Gelenken	49
7	M16	Gelenkverschleiß (Arthrose) des Hüftgelenkes	47
8	M17	Gelenkverschleiß (Arthrose) des Kniegelenkes	33
9	S32	Knochenbruch der Lendenwirbelsäule bzw. des Beckens	29
10	S86	Verletzung von Muskeln bzw. Sehnen in Höhe des Unterschenkels	24
11	S22	Knochenbruch der Rippe(n), des Brustbeins bzw. der Brustwirbelsäule	20
12	S92	Knochenbruch des Fußes, außer im Bereich des oberen Sprunggelenkes	13
13 – 1	S80	Oberflächliche Verletzung des Unterschenkels	12
13 – 2	M23	Schädigung von Bändern bzw. Knorpeln des Kniegelenkes	12
15	S43	Verrenkung, Verstauchung oder Zerrung von Gelenken bzw. Bändern des Schultergürtels	10
16	S70	Oberflächliche Verletzung der Hüfte bzw. des Oberschenkels	8
17	S83	Verrenkung, Verstauchung oder Zerrung des Kniegelenkes bzw. seiner Bänder	7
18	S27	Verletzung sonstiger bzw. vom Arzt nicht näher bezeichneter Organe im Brustkorb	6

B-9.6.2 Weitere Kompetenzdiagnosen

Trifft nicht zu bzw. entfällt.

B-9.7 Prozeduren nach OPS

B-9.7.1 Durchgeführte Prozeduren nach OPS

Rang	OPS	Bezeichnung	Anzahl
1	5-820	Operatives Einsetzen eines künstlichen Hüftgelenks	194
2	5-790	Einrichten (Reposition) eines Knochenbruchs oder einer Ablösung der Wachstumsfuge und Befestigung der Knochenteile mit Hilfsmitteln wie Schrauben oder Platten von außen	124
3	5-794	Operatives Einrichten (Reposition) eines mehrfachen Bruchs im Gelenkbereich eines langen Röhrenknochens und Befestigung der Knochenteile mit Hilfsmitteln wie Schrauben oder Platten	94
4	5-793	Operatives Einrichten (Reposition) eines einfachen Bruchs im Gelenkbereich eines langen Röhrenknochens	92
5	5-893	Operative Entfernung von abgestorbenem Gewebe im Bereich einer Wunde bzw. von erkranktem Gewebe an Haut oder Unterhaut	59
6	5-787	Entfernung von Hilfsmitteln, die zur Befestigung von Knochenteilen z.B. bei Brüchen verwendet wurden	58
7	5-792	Operatives Einrichten (Reposition) eines mehrfachen Bruchs im Schaftbereich eines langen Röhrenknochens	39
8 – 1	5-900	Einfacher operativer Verschluss der Haut bzw. der Unterhaut nach Verletzungen, z.B. mit einer Naht	36
8 – 2	5-822	Operatives Einsetzen eines künstlichen Kniegelenks	36
10 – 1	5-988	Operation unter Anwendung eines Navigationssystems, das während der Operation aktuelle 3D-Bilder des Operationsgebietes anzeigt	35
10 – 2	5-916	Vorübergehende Abdeckung von Weichteilverletzungen durch Haut bzw. Hautersatz	35
12	5-821	Erneute Operation, Wechsel bzw. Entfernung eines künstlichen Hüftgelenks	27
13	5-855	Nähen bzw. sonstige Operation an einer Sehne oder einer Sehnenscheide	26
14	5-780	Operativer Einschnitt in Knochengewebe bei einer keimfreien oder durch Krankheitserreger verunreinigten Knochenkrankheit	24
15	5-812	Operation am Gelenkknorpel bzw. an den knorpeligen Zwischenscheiben (Menisken) durch eine Spiegelung	22
16	5-800	Erneute operative Begutachtung und Behandlung nach einer Gelenkoperation	20
17	5-850	Operativer Einschnitt an Muskeln, Sehnen bzw. deren Bindegewebshüllen	18
18	5-983	Erneute Operation	17
19 – 1	5-824	Operatives Einsetzen eines künstlichen Gelenks am Arm oder an der Schulter	16

B-9.7.1 Durchgeführte Prozeduren nach OPS

19 – 2	5-892	Sonstige operative Einschnitte an Haut bzw. Unterhaut	16
21	5-786	Operative Befestigung von Knochenteilen z.B. bei Brüchen mit Hilfsmitteln wie Schrauben oder Platten	15
22	5-791	Operatives Einrichten (Reposition) eines einfachen Bruchs im Schaftbereich eines langen Röhrenknochens	14
23	5-859	Sonstige Operation an Muskeln, Sehnen, deren Bindegewebshüllen bzw. Schleimbeuteln	13
24 – 1	5-056	Operation zur Lösung von Verwachsungen um einen Nerv bzw. zur Druckentlastung des Nervs oder zur Aufhebung der Nervenfunktion	12
24 – 2	5-541	Operative Eröffnung der Bauchhöhle bzw. des dahinter liegenden Gewebes	12
24 – 3	5-839	Sonstige Operation an der Wirbelsäule	12
27	5-810	Erneute Operation eines Gelenks durch eine Spiegelung	11
28 – 1	5-79b	Operatives Einrichten (Reposition) einer Gelenkverrenkung	9
28 – 2	5-796	Operatives Einrichten (Reposition) eines mehrfachen Bruchs an kleinen Knochen	9
30 – 1	5-851	Durchtrennung von Muskeln, Sehnen bzw. deren Bindegewebshüllen	7

B-9.7.2 Weitere Kompetenzprozeduren

Trifft nicht zu bzw. entfällt.

B-9.8 Ambulante Behandlungsmöglichkeiten

Chirurgische Ambulanz im Elektiven Aufnahmezentrum (EAZ)

Art der Ambulanz: Vor- und nachstationäre Leistungen nach § 115a SGB V

Chefärztliche Privatambulanz

Art der Ambulanz: Privatambulanz

B-9.9 Ambulante Operationen nach § 115b SGB V

Rang	OPS	Bezeichnung	Anzahl
1	5-787	Entfernung von Hilfsmitteln, die zur Befestigung von Knochenteilen z.B. bei Brüchen verwendet wurden	69
2	5-812	Operation am Gelenkknorpel bzw. an den knorpeligen Zwischenscheiben (Menisken) durch eine Spiegelung	50
3	5-859	Sonstige Operation an Muskeln, Sehnen, deren Bindegewebshüllen bzw. Schleimbeuteln	10
4	1-697	Untersuchung eines Gelenks durch eine Spiegelung	8
5 – 1	5-790	Einrichten (Reposition) eines Knochenbruchs oder einer Ablösung der Wachstumsfuge und Befestigung der Knochenteile mit Hilfsmitteln wie Schrauben oder Platten von außen	≤ 5
5 – 2	1-503	Entnahme einer Gewebeprobe (Biopsie) aus dem Knochen durch operativen Einschnitt	≤ 5
5 – 3	1-481	Entnahme einer Gewebeprobe (Biopsie) aus dem Knochen ohne operativen Einschnitt mit Steuerung durch bildgebende Verfahren, z.B. Ultraschall	≤ 5
5 – 4	5-810	Erneute Operation eines Gelenks durch eine Spiegelung	≤ 5
5 – 5	5-811	Operation an der Gelenkinnenhaut durch eine Spiegelung	≤ 5
5 – 6	5-041	Operative Entfernung oder Zerstörung von erkranktem Gewebe von Nerven	≤ 5
5 – 7	5-893	Operative Entfernung von abgestorbenem Gewebe im Bereich einer Wunde bzw. von erkranktem Gewebe an Haut oder Unterhaut	≤ 5
5 – 8	5-894	Operative Entfernung von erkranktem Gewebe an Haut bzw. Unterhaut	≤ 5
5 – 9	5-780	Operativer Einschnitt in Knochengewebe bei einer keimfreien oder durch Krankheitserreger verunreinigten Knochenkrankheit	≤ 5
5 – 10	5-795	Operatives Einrichten (Reposition) eines einfachen Bruchs an kleinen Knochen	≤ 5
5 – 11	5-793	Operatives Einrichten (Reposition) eines einfachen Bruchs im Gelenkbereich eines langen Röhrenknochens	≤ 5
5 – 12	5-349	Sonstige Operation am Brustkorb	≤ 5
5 – 13	5-813	Wiederherstellende Operation an Sehnen bzw. Bändern im Kniegelenk durch eine Spiegelung	≤ 5

B-9.10 Zulassung zum Durchgangs-Arztverfahren der Berufsgenossenschaft

<input checked="" type="checkbox"/>	Arzt mit ambulanter D-Arzt-Zulassung vorhanden
<input checked="" type="checkbox"/>	stationäre BG-Zulassung

B-9.11 Apparative Ausstattung

Nr.	Vorhandene Geräte	Umgangssprachliche Bezeichnung	24h ¹
AA07	Cell Saver	Eigenblutauflbereitungsgesät	_____ ²
AA08	Computertomograph		<input checked="" type="checkbox"/>
AA20	Laser		_____ ²
AA22	Magnetresonanztomograph		<input checked="" type="checkbox"/>
AA24	OP-Navigationsgerät		_____ ²
AA27	Röntgengerät / Durchleuchtungsgerät		<input checked="" type="checkbox"/>
AA29	Sonographieverät / Dopplersonographieverät / Duplexsonographieverät	Ultraschallgerät / mit Nutzung des Dopplereffekts / farbkodierter Ultraschall	<input checked="" type="checkbox"/>

¹ 24h: Notfallverfügbarkeit 24 Stunden am Tag sichergestellt (² bei diesem Gerät nicht anzugeben)

B-9.12 Personelle Ausstattung

B-9.12.1 Ärzte

Ärzte	Anzahl
Ärztinnen/ Ärzte insgesamt (außer Belegärzte)	6
Davon Fachärztinnen/ -ärzte	2
Belegärztinnen/ -ärzte (nach § 121 SGB V)	0

Bei den Belegärzten ist die Anzahl der Personen, sonst die Anzahl der Vollkräfte angegeben

B-9.12.2 Pflegepersonal

Gesundheits- und Krankenpfleger/ -innen	21	3 Jahre
---	----	---------

Pflegerische Fachexpertisen - anerkannte Fachweiterbildungen

Nr.	Anerkannte Fachweiterbildungen/ zusätzliche akademische Abschlüsse
PQ05	Leitung von Stationen oder Funktionseinheiten

Pflegerische Fachexpertisen - Zusatzqualifikationen

Nr.	Zusatzqualifikationen
ZP16	Wundmanagement

B-9.12.3 Spezielles therapeutisches Personal

Nr.	Zusatzqualifikationen
SP21	Physiotherapeut und Physiotherapeutin

B-10 Klinik für Orthopädie

B-10.1 Name der Organisationseinheit / Fachabteilung

Name:	Klinik für Orthopädie
Art:	Gemischte Haupt- und Belegabteilung
	Prof. Dr. Detlef Steiner
	Dr. Dirk Rose
	Dr. Roland Henning
	Dr. Ulrich Heise
	Dr. Oliver Dierk
Straße:	Süntelstraße 11A
PLZ / Ort:	22457 Hamburg
Telefon:	040 / 5588 - 1
Telefax:	040 / 5588
E-Mail:	Lars.Witthoft@albertinen.de
Internet:	www.albertinen.de

B-10.2 Versorgungsschwerpunkte der Organisationseinheit / Fachabteilung

Besondere Versorgungsschwerpunkte der Orthopädie sind die

- Endoprothetik
- Vorfußchirurgie
- Minimalinvasive Chirurgie an Knie-, Schulter- und Sprunggelenk
- Wirbelsäulen Chirurgie
- Sporttraumatologie

B-10.3 Medizinisch-pflegerische Leistungsangebote der Organisationseinheit / Fachabteilung

Nr.	Medizinisch-pflegerisches Leistungsangebot
MP11	Bewegungstherapie
MP17	Fallmanagement / Case Management / Primary Nursing / Bezugspflege
MP24	Manuelle Lymphdrainage
MP25	Massage
MP26	Medizinische Fußpflege
MP29	Osteopathie / Chiropraktik / Manuelle Therapie
MP31	Physikalische Therapie / Bädetherapie
MP32	Physiotherapie / Krankengymnastik als Einzel- und / oder Gruppentherapie
MP47	Versorgung mit Hilfsmitteln / Orthopädietechnik
MP49	Wirbelsäulengymnastik

Die leitenden Ärzte der Abteilung führen jeweils eine eigene Klinik und können den Patienten daher sowohl Behandlung bzw. operative Versorgung als auch Nachsorge bieten.

Leistungsspektrum:

- Konservative Orthopädie
- Manuelle Therapie
- Physikalische Therapie
- Radiale Stoßwellentherapie
- Schmerztherapie Akupunktur

- Gendiagnostik / Genterapie
- Orthopädische Chirurgie
- Minimalinvasive Gelenkchirurgie
- Bandscheiben- und Wirbelsäulen Chirurgie
- Fußchirurgie
- Tumor-Orthopädie

B-10.4 Nicht-medizinische Serviceangebote der Organisationseinheit / Fachabteilung

Trifft nicht zu bzw. entfällt.

B-10.5 Fallzahlen der Organisationseinheit / Fachabteilung

Vollstationäre Fallzahl: 919

B-10.6 Diagnosen nach ICD

B-10.6.1 Hauptdiagnosen nach ICD

Rang	ICD	Bezeichnung	Fallzahl
1	M16	Gelenkverschleiß (Arthrose) des Hüftgelenkes	286
2	M17	Gelenkverschleiß (Arthrose) des Kniegelenkes	244
3	T84	Komplikationen durch künstliche Gelenke, Metallteile oder durch Verpflanzung von Gewebe in Knochen, Sehnen, Muskeln bzw. Gelenken	94
4	M48	Sonstige Krankheit der Wirbelsäule	42
5	M23	Schädigung von Bändern bzw. Knorpeln des Kniegelenkes	29
6 – 1	M87	Absterben des Knochens	26
6 – 2	M75	Schulterverletzung	26
8	M20	Nicht angeborene Verformungen von Fingern bzw. Zehen	21
9	T81	Komplikationen bei ärztlichen Eingriffen	16
10	M19	Sonstige Form des Gelenkverschleißes (Arthrose)	15
11	S83	Verrenkung, Verstauchung oder Zerrung des Kniegelenkes bzw. seiner Bänder	13
12 – 1	O65	Angeborene Fehlbildung der Hüfte	12
12 – 2	M43	Sonstige Verformung der Wirbelsäule bzw. des Rückens	12
14 – 1	M53	Sonstige Krankheit der Wirbelsäule bzw. des Rückens[, die nicht an anderen Stellen der internationalen Klassifikation der Krankheiten (ICD-10) eingeordnet ist]	10
14 – 2	M51	Sonstiger Bandscheibenschaden	10
16 – 1	M22	Krankheit der Kniescheibe	8
16 – 2	M77	Sonstige Sehnenansatzentzündung	8
18	D16	Gutartiger Tumor des Knochens bzw. des Gelenkknorpels	6

B-10.6.2 Weitere Kompetenzdiagnosen

Trifft nicht zu bzw. entfällt.

B-10.7 Prozeduren nach OPS

B-10.7.1 Durchgeführte Prozeduren nach OPS

Rang	OPS	Bezeichnung	Anzahl
1	5-820	Operatives Einsetzen eines künstlichen Hüftgelenks	309
2	5-822	Operatives Einsetzen eines künstlichen Kniegelenks	253
3	5-839	Sonstige Operation an der Wirbelsäule	119
4	5-032	Operativer Zugang zur Lendenwirbelsäule, zum Kreuzbein bzw. zum Steißbein	118
5	5-821	Erneute Operation, Wechsel bzw. Entfernung eines künstlichen Hüftgelenks	49
6 – 1	5-800	Erneute operative Begutachtung und Behandlung nach einer Gelenkoperation	44
6 – 2	5-812	Operation am Gelenkknorpel bzw. an den knorpeligen Zwischenscheiben (Menisken) durch eine Spiegelung	44
8	5-788	Operation an den Fußknochen	35
9	5-835	Operative Befestigung von Knochen der Wirbelsäule mit Hilfsmitteln wie Schrauben oder Platten	33
10	5-823	Erneute Operation, Wechsel bzw. Entfernung eines künstlichen Kniegelenks	30
11 – 1	5-983	Erneute Operation	28
11 – 2	5-811	Operation an der Gelenkinnenhaut durch eine Spiegelung	28
13	5-836	Operative Versteifung der Wirbelsäule - Spondylodese	26
14	5-787	Entfernung von Hilfsmitteln, die zur Befestigung von Knochenteilen z.B. bei Brüchen verwendet wurden	25
15 – 1	5-805	Wiederherstellende Operation an Sehnen bzw. Bändern des Schultergelenks	24

B-10.7.1 Durchgeführte Prozeduren nach OPS

15 – 2	5-813	Wiederherstellende Operation an Sehnen bzw. Bändern im Kniegelenk durch eine Spiegelung	24
17	5-829	Sonstige Operation zur Sicherung oder Wiederherstellung der Gelenkfunktion	22
18 – 1	5-893	Operative Entfernung von abgestorbenem Gewebe im Bereich einer Wunde bzw. von erkranktem Gewebe an Haut oder Unterhaut	19
18 – 2	5-780	Operativer Einschnitt in Knochengewebe bei einer keimfreien oder durch Krankheitserreger verunreinigten Knochenkrankheit	19
20 – 1	5-810	Erneute Operation eines Gelenks durch eine Spiegelung	18
20 – 2	5-786	Operative Befestigung von Knochenteilen z.B. bei Brüchen mit Hilfsmitteln wie Schrauben oder Platten	18
20 – 3	5-832	Operative Entfernung von erkranktem Knochen- bzw. Gelenkgewebe der Wirbelsäule	18
23	5-854	Wiederherstellende Operation an Sehnen	17
24	5-782	Operative Entfernung von erkranktem Knochengewebe	16
25	5-814	Wiederherstellende Operation an Sehnen bzw. Bändern des Schultergelenks durch eine Spiegelung	15
26	5-831	Operative Entfernung von erkranktem Bandscheibengewebe	13
27	5-895	Ausgedehnte operative Entfernung von erkranktem Gewebe an Haut bzw. Unterhaut	11
28 – 1	5-781	Operative Durchtrennung von Knochengewebe zum Ausgleich von Fehlstellungen	10
28 – 2	5-824	Operatives Einsetzen eines künstlichen Gelenks am Arm oder an der Schulter	10
28 – 3	5-916	Vorübergehende Abdeckung von Weichteilverletzungen durch Haut bzw. Hautersatz	10

B-10.7.2 Weitere Kompetenzprozeduren

Trifft nicht zu bzw. entfällt.

B-10.8 Ambulante Behandlungsmöglichkeiten Orthopädie

Art der Ambulanz: Unbekannt

B-10.9 Ambulante Operationen nach § 115b SGB V

Rang	OPS	Bezeichnung	Anzahl
1	5-812	Operation am Gelenkknorpel bzw. an den knorpeligen Zwischenscheiben (Menisken) durch eine Spiegelung	540
2	5-788	Operation an den Fußknochen	301
3	5-814	Wiederherstellende Operation an Sehnen bzw. Bändern des Schultergelenks durch eine Spiegelung	135
4	5-811	Operation an der Gelenkinnenhaut durch eine Spiegelung	132
5	5-787	Entfernung von Hilfsmitteln, die zur Befestigung von Knochenteilen z.B. bei Brüchen verwendet wurden	64
6 – 1	5-056	Operation zur Lösung von Verwachsungen um einen Nerv bzw. zur Druckentlastung des Nerven oder zur Aufhebung der Nervenfunktion	49
6 – 2	5-813	Wiederherstellende Operation an Sehnen bzw. Bändern im Kniegelenk durch eine Spiegelung	49
8	5-840	Operation an den Sehnen der Hand	35
9	5-810	Erneute Operation eines Gelenks durch eine Spiegelung	30
10	5-859	Sonstige Operation an Muskeln, Sehnen, deren Bindegewebshüllen bzw. Schleimbeuteln	28
11	1-854	Untersuchung eines Gelenkes oder eines Schleimbeutels durch Flüssigkeits- oder Gewebeentnahme mit einer Nadel	23
12	5-851	Durchtrennung von Muskeln, Sehnen bzw. deren Bindegewebshüllen	18
13	5-808	Operative Gelenkversteifung	17
14	5-800	Erneute operative Begutachtung und Behandlung nach einer Gelenkoperation	15
15	5-782	Operative Entfernung von erkranktem Knochengewebe	14
16	1-697	Untersuchung eines Gelenks durch eine Spiegelung	11
17 – 1	5-841	Operation an den Bändern der Hand	10
17 – 2	5-805	Wiederherstellende Operation an Sehnen bzw. Bändern des Schultergelenks	10
19	5-850	Operativer Einschnitt an Muskeln, Sehnen bzw. deren Bindegewebshüllen	9
20	5-830	Operativer Einschnitt in erkranktes Knochen- bzw. Gelenkgewebe der Wirbelsäule	8
21 – 1	5-895	Ausgedehnte operative Entfernung von erkranktem Gewebe an Haut bzw. Unterhaut	7
21 – 2	5-894	Operative Entfernung von erkranktem Gewebe an Haut bzw. Unterhaut	7
23 – 1	5-801	Operation am Gelenkknorpel bzw. an den knorpeligen Zwischenscheiben (Menisken)	6
23 – 2	5-847	Operative Entfernung bzw. Wiederherstellung der Gelenke an der Hand außer am Handgelenk	6
25 – 1	5-785	Einpflanzung von künstlichem Knochengewebe	≤ 5
25 – 2	5-790	Einrichten (Reposition) eines Knochenbruchs oder einer Ablösung der Wachstumsfuge und Befestigung der Knochenteile mit Hilfsmitteln wie Schrauben oder Platten von außen	≤ 5
25 – 3	5-852	Entfernen von Teilen von Muskeln, Sehnen oder deren Bindegewebshüllen	≤ 5

B-10.9 Ambulante Operationen nach § 115b SGB V

25 – 4	1-503	Entnahme einer Gewebeprobe (Biopsie) aus dem Knochen durch operativen Einschnitt	≤ 5
25 – 5	1-480	Entnahme einer Gewebeprobe (Biopsie) aus dem Knochen mit einer Nadel	≤ 5
25 – 6	1-500	Entnahme einer Gewebeprobe (Biopsie) aus Haut bzw. Unterhaut durch operativen Einschnitt	≤ 5

B-10.10 Zulassung zum Durchgangs-Arztverfahren der Berufsgenossenschaft

<input checked="" type="checkbox"/>	Arzt mit ambulanter D-Arzt-Zulassung vorhanden
<input checked="" type="checkbox"/>	stationäre BG-Zulassung

B-10.11 Apparative Ausstattung

Nr.	Vorhandene Geräte	Umgangssprachliche Bezeichnung	24h ¹
AA03	Belastungs-EKG / Ergometrie	Belastungstest mit Herzstrommessung	_____ ²
AA07	Cell Saver	Eigenblutaufbereitungsgerät	_____ ²
AA08	Computertomograph (CT)	Schichtbildverfahren im Querschnitt mittels Röntgenstrahlen	<input checked="" type="checkbox"/>
AA11	Elektromyographie (EMG) / Gerät zur Bestimmung der Nervenleitgeschwindigkeit	Messung feinsten elektrischer Ströme im Muskel	_____ ²
AA22	Magnetresonanztomograph (MRT)	Schnittbildverfahren mittels starker Magnetfelder und elektromagnetischer Wechselfelder	<input checked="" type="checkbox"/>
AA27	Röntgengerät / Durchleuchtungsgerät		<input checked="" type="checkbox"/>
AA29	Sonographiergerät / Dopplersonographiergerät / Duplexsonographiergerät	Ultraschallgerät / mit Nutzung des Dopplereffekts / farbkodierter Ultraschall	<input checked="" type="checkbox"/>
AA31	Spirometrie / Lungenfunktionsprüfung		_____ ²

¹ 24h: Notfallverfügbarkeit 24 Stunden am Tag sichergestellt (² bei diesem Gerät nicht anzugeben)

B-4.12 Personelle Ausstattung

B-10.12.1 Ärzte

Ärzte	Anzahl
Ärztinnen/ Ärzte insgesamt (außer Belegärzte)	5
Davon Fachärztinnen/ -ärzte	2
Belegärztinnen/ -ärzte (nach § 121 SGB V)	5

Bei den Belegärzten ist die Anzahl der Personen, sonst die Anzahl der Vollkräfte angegeben

B-10.12.2 Pflegepersonal

	Anzahl	Ausbildungsdauer
Gesundheits- und Krankenpfleger/ -innen	13	3 Jahre
Krankenpflegehelfer/ -innen	1,5	1 Jahr

Pflegerische Fachexpertisen - anerkannte Fachweiterbildungen

Nr.	Anerkannte Fachweiterbildungen/ zusätzliche akademische Abschlüsse
PQ05	Leitung von Stationen oder Funktionseinheiten

Pflegerische Fachexpertisen - Zusatzqualifikationen

Nr.	Zusatzqualifikationen
ZP02	Bobath
ZP07	Geriatric
ZP10	Mentor und Mentorin
ZP12	Praxisanleitung
ZP16	Wundmanagement

B-10.12.3 Spezielles therapeutisches Personal

Trifft nicht zu bzw. entfällt.



B-11 Klinik für Urologie

B-11.1 Name der Organisationseinheit / Fachabteilung

Name:	Klinik für Urologie Prof. Dr. Klaus-Peter Dieckmann
Straße:	Süntelstraße 11A
PLZ / Ort:	22457 Hamburg
Telefon:	040 / 5588 - 2253
Telefax:	040 / 5588 - 2381
E-Mail:	klauspeter.dieckmann@albertinen.de
Internet:	www.albertinen.de

B-11.2 Versorgungsschwerpunkte der Organisationseinheit / Fachabteilung

Besondere Versorgungsschwerpunkte der Urologie sind:

- Operative sowie chemotherapeutische Behandlung aller Formen des Hodentumors mit Prothesenimplantation sowie ggf. mit nervschonender retroperitonealer Lymphknotenchirurgie
- Radikaloperationen bei Tumorerkrankungen von Prostata, Blase oder Niere (auch mit Laparoskopie, auch nierenchonende Teilentfernungen bei Nierenkrebs.)
- Operationen zum Harnblasenersatz (Neoblase, Nabel-Stoma, Bricker

Blase u. a. Formen)

- endoskopische Ausschabung von gutartigen Prostatavergrößerungen (TUR) sowie von Blasengeschwülsten
- Lasertherapie bei Blasen Tumoren und bei Prostataerkrankungen
- Ambulante Durchführung von Sterilisationen beim Mann
- Ambulante bzw. kurzzeitstationäre Operationen bei Kindern, auch mit Übernachtung eines Elternteils, z.B. bei Vorhautverengung und/oder Hodenhochstand
- Therapie von Harnsteinen, u. a. mit endoskopischer Zertrümmerung mit Lasertechnik oder endoskopischer

Entfernung sowie mit berührungsfreier Steinertrümmerung (ESWL) oder perkutane Operationen („Schlüsselloch-Operation“)

- Harnröhrenchirurgie mit Versorgung von Verengungen endoskopisch und offen-chirurgisch, plastische Korrekturen mit Spalthaut (Meshgraft-Plastik) sowie Implantation von Harnröhren-Stents (inneres Röhrchen, „Wall-Stent“)
- Stoma-Beratung und Versorgung von Stomaproblemen nach äußerer Harnableitung (Ileum conduit)

B-11.3 Medizinisch-pflegerische Leistungsangebote der Organisationseinheit / Fachabteilung

Nr.	Medizinisch-pflegerisches Leistungsangebot
MP18	Fußreflexzonenmassage
MP22	Kontinenztraining / Inkontinenzberatung
MP24	Manuelle Lymphdrainage

Kleinere Eingriffe werden ambulant oder kurzzeitstationär durchgeführt. Für Notfallbehandlungen ist eine ständige Bereitschaft eingerichtet.

Leistungsspektrum:

- Gutartige und bösartige Prostataerkrankungen
- Harnsteinerkrankung (berührungsfreie Steinertrümmerung durch ESWL und Endoskopie)
- Blasen Tumoren

- Angeborene Fehlbildungen oder Fehlfunktionen der Blase
- Angeborene Fehlbildungen, Fehlfunktionen oder Tumoren der Nieren
- Angeborene Fehlbildungen oder Fehlfunktionen der männlichen Geschlechtsorgane
- Der Chefarzt der Abteilung hat die Zusatzweiterbildung für die spezielle urologische Chirurgie und die medikamentöse Tumortherapie.

B-11.4 Nicht-medizinische Serviceangebote der Organisationseinheit / Fachabteilung

Trifft nicht zu bzw. entfällt.

B-11.5 Fallzahlen der Organisationseinheit / Fachabteilung

Vollstationäre Fallzahl: 1.337

B-11.6 Diagnosen nach ICD

B-11.6.1 Hauptdiagnosen nach ICD

Rang	ICD	Bezeichnung	Fallzahl
1	C67	Harnblasenkrebs	234
2	N20	Stein im Nierenbecken bzw. Harnleiter	222
3	N13	Harnstau aufgrund einer Abflussbehinderung bzw. Harnrückfluss in Richtung Niere	130
4	N40	Gutartige Vergrößerung der Prostata	123
5	C62	Hodenkrebs	96
6	N30	Entzündung der Harnblase	81
7	C61	Prostatakrebs	80
8	N39	Sonstige Krankheit der Niere, der Harnwege bzw. der Harnblase	54
9 – 1	N10	Akute Entzündung im Bindegewebe der Nieren und an den Nierenkanälchen	29
9 – 2	N99	Krankheit der Harn- bzw. Geschlechtsorgane nach medizinischen Maßnahmen	29
11 – 1	C64	Nierenkrebs, ausgenommen Nierenbeckenkrebs	24
11 – 2	R31	Vom Arzt nicht näher bezeichnete Blutausscheidung im Urin	24
13	N32	Sonstige Krankheit der Harnblase	21
14 – 1	N45	Hodenentzündung bzw. Nebenhodenentzündung	17
14 – 2	C65	Nierenbeckenkrebs	17
14 – 3	N48	Sonstige Krankheit des Penis	17
14 – 4	N35	Verengung der Harnröhre	17
18 – 1	N41	Entzündliche Krankheit der Prostata	16
18 – 2	N43	Flüssigkeitsansammlung in den Hodenhüllen bzw. mit spermienhaltiger Flüssigkeit gefülltes Nebenhodenbläschen	16
20 – 1	T81	Komplikationen bei ärztlichen Eingriffen	11
20 – 2	T83	Komplikationen durch eingepflanzte Fremdteile (z.B. Schlauch zur Harnableitung) oder durch Verpflanzung von Gewebe in den Harn- bzw. Geschlechtsorganen	11
20 – 3	A41	Sonstige Blutvergiftung (Sepsis)	11
23 – 1	D30	Gutartiger Tumor der Niere, der Harnwege bzw. der Harnblase	10
23 – 2	N36	Sonstige Krankheit der Harnröhre	10
25	N28	Sonstige Krankheit der Niere bzw. des Harnleiters	8
26	D41	Tumor der Niere, der Harnwege bzw. der Harnblase ohne Angabe, ob gutartig oder bösartig	7

B-11.6.2 Weitere Kompetenzdiagnosen

Trifft nicht zu bzw. entfällt.

B-11.7 Prozeduren nach OPS

B-11.7.1 Durchgeführte Prozeduren nach OPS

Rang	OPS	Bezeichnung	Anzahl
1	5-560	Erweiterung des Harnleiters bei einer Operation oder Spiegelung	529
2	5-573	Operative(r) Einschnitt, Entfernung oder Zerstörung von erkranktem Gewebe der Harnblase mit Zugang durch die Harnröhre	290
3	1-661	Untersuchung der Harnröhre und der Harnblase durch eine Spiegelung	250
4	8-110	Harnsteinertrümmerung in Niere und Harnwegen durch von außen zugeführte Stoßwellen	186
5	8-132	Spülung oder Gabe von Medikamenten in die Harnblase	133
6	5-601	Operative Entfernung oder Zerstörung von Gewebe der Prostata durch die Harnröhre	122
7	5-572	Operatives Anlegen einer Verbindung zwischen Harnblase und Bauchhaut zur künstlichen Harnableitung	98
8	1-693	Untersuchung der Harnwege durch eine Spiegelung, die über einen operativen Einschnitt oder während einer Operation erfolgt	97

B-11.7.1 Durchgeführte Prozeduren nach OPS

9	5-562	Operativer Einschnitt in die Harnleiter bzw. Steinentfernung bei einer offenen Operation oder bei einer Spiegelung	86
10 – 1	8-543	Mehrtägige Krebsbehandlung (bspw. 2-4 Tage) mit zwei oder mehr Medikamenten zur Chemotherapie, die über die Vene verabreicht werden	72
10 – 2	5-585	Operativer Einschnitt in erkranktes Gewebe der Harnröhre mit Zugang durch die Harnröhre	72
12	1-464	Entnahme einer Gewebeprobe (Biopsie) aus den männlichen Geschlechtsorganen durch den Mastdarm	62
13	5-550	Operativer Einschnitt in die Niere, Einbringen eines Schlauches zur Harnableitung aus der Niere, Steinentfernung durch operativen Einschnitt, Erweiterung des Nierenbeckens bzw. Steinentfernung durch eine Spiegelung	60
14	8-542	Ein- oder mehrtägige Krebsbehandlung mit Chemotherapie in die Vene bzw. unter die Haut	58
15	8-133	Wechsel bzw. Entfernung eines Harnblasenschlauchs (Katheter) über die Bauchdecke	56
16	1-665	Untersuchung der Harnleiter durch eine Spiegelung	55
17 – 1	5-570	Entfernen von Steinen, Fremdkörpern oder Blutansammlungen in der Harnblase bei einer Spiegelung	53
17 – 2	5-983	Erneute Operation	53
19	5-554	Operative Entfernung der Niere	45
20 – 1	8-541	Einträufeln von und örtlich begrenzte Therapie mit Krebsmitteln bzw. von Mitteln, die das Immunsystem beeinflussen, in Hohlräume des Körpers	38
20 – 2	1-460	Entnahme einer Gewebeprobe (Biopsie) aus Niere, Harnwegen bzw. Prostata durch die Harnröhre	38
22	8-139	Sonstiger Eingriff an Niere, Harnleiter, Blase bzw. Harnröhre	37
23	5-622	Operative Entfernung eines Hodens	35
24 – 1	8-137	Einlegen, Wechsel bzw. Entfernung einer Harnleiterschleife	34
24 – 2	1-565	Entnahme einer Gewebeprobe (Biopsie) aus dem Hoden durch operativen Einschnitt	34
26	5-603	Operative Entfernung oder Zerstörung von Gewebe der Prostata über einen Bauchschnitt	30
27 – 1	5-604	Operative Entfernung der Prostata, der Samenblase und der dazugehörigen Lymphknoten	27
27 – 2	8-138	Wechsel bzw. Entfernung eines Schlauchs (Katheter) in der Niere zur Ableitung von Urin über die Bauchdecke	27
29	3-13d	Röntgendarstellung der Niere und Harnwege mit Kontrastmittel	24
30	5-640	Operation an der Vorhaut des Penis	23

B-11.7.2 Weitere Kompetenzprozeduren

Trifft nicht zu bzw. entfällt.

B-11.8 Ambulante Behandlungsmöglichkeiten

Urologische Ambulanz im Elektiven Aufnahmezentrum (EAZ)

Art der Ambulanz: Vor- und nachstationäre Leistungen nach § 115a SGB V

Chefärztliche Privatambulanz

Art der Ambulanz: Privatambulanz

B-11.9 Ambulante Operationen nach § 115b SGB V

Rang	OPS	Bezeichnung	Anzahl
1	8-137	Einlegen, Wechsel bzw. Entfernung einer Harnleiterschleife	137
2	1-693	Untersuchung der Harnwege durch eine Spiegelung, die über einen operativen Einschnitt oder während einer Operation erfolgt	99
3	5-640	Operation an der Vorhaut des Penis	89
4	8-138	Wechsel bzw. Entfernung eines Schlauchs (Katheter) in der Niere zur Ableitung von Urin über die Bauchdecke	39
5	5-636	Operative(r) Zerstörung, Verschluss oder Entfernung des Samenleiters - Sterilisationsoperation beim Mann	38
6	5-560	Erweiterung des Harnleiters bei einer Operation oder Spiegelung	32
7	1-661	Untersuchung der Harnröhre und der Harnblase durch eine Spiegelung	30
8	8-133	Wechsel bzw. Entfernung eines Harnblasenschlauchs (Katheter) über die Bauchdecke	21
9	5-611	Operativer Verschluss eines Wasserbruchs (Hydrocele) am Hoden	15

B-11.9 Ambulante Operationen nach § 115b SGB V

Rang	OPS	Bezeichnung	Anzahl
1	8-137	Einlegen, Wechsel bzw. Entfernung einer Harnleiterschleife	137
2	1-693	Untersuchung der Harnwege durch eine Spiegelung, die über einen operativen Einschnitt oder während einer Operation erfolgt	99
3	5-640	Operation an der Vorhaut des Penis	89
4	5-636	Operative(r) Zerstörung, Verschluss oder Entfernung des Samenleiters - Sterilisationsoperation beim Mann	58
5	8-138	Wechsel bzw. Entfernung eines Schlauchs (Katheter) in der Niere zur Ableitung von Urin über die Bauchdecke	39
6	5-560	Erweiterung des Harnleiters bei einer Operation oder Spiegelung	32
7	1-661	Untersuchung der Harnröhre und der Harnblase durch eine Spiegelung	30
8	8-133	Wechsel bzw. Entfernung eines Harnblasenschlauchs (Katheter) über die Bauchdecke	21
9	5-611	Operativer Verschluss eines Wasserbruchs (Hydrocele) am Hoden	15
10	1-464	Entnahme einer Gewebeprobe (Biopsie) aus den männlichen Geschlechtsorganen durch den Mastdarm	14
11 – 1	5-624	Operatives Befestigen des Hodens im Hodensack	8
11 – 2	5-631	Operatives Entfernen von Gewebe im Bereich der Nebenhoden	8
13	5-585	Operativer Einschnitt in erkranktes Gewebe der Harnröhre mit Zugang durch die Harnröhre	6
14 – 1	5-900	Einfacher operativer Verschluss der Haut bzw. der Unterhaut nach Verletzungen, z.B. mit einer Naht	≤ 5
14 – 2	1-565	Entnahme einer Gewebeprobe (Biopsie) aus dem Hoden durch operativen Einschnitt	≤ 5
14 – 3	1-564	Entnahme einer Gewebeprobe (Biopsie) aus dem Penis durch operativen Einschnitt	≤ 5
14 – 4	1-460	Entnahme einer Gewebeprobe (Biopsie) aus Niere, Harnwegen bzw. Prostata durch die Harnröhre	≤ 5
14 – 5	8-110	Harnsteinertrümmerung in Niere und Harnwegen durch von außen zugeführte Stoßwellen	≤ 5
14 – 6	5-630	Operative Behandlung einer Krampfader des Hodens bzw. eines Wasserbruchs (Hydrocele) im Bereich des Samenstranges	≤ 5
14 – 7	5-622	Operative Entfernung eines Hodens	≤ 5
14 – 8	5-582	Operative Entfernung oder Zerstörung von (erkranktem) Gewebe der Harnröhre	≤ 5
14 – 9	5-612	Operative Entfernung oder Zerstörung von erkranktem Gewebe des Hodensackes	≤ 5
14 – 10	5-580	Operative Eröffnung der Harnröhre des Mannes bei einer offenen Operation (Urethrotomie) oder Anlegen einer Verbindung der Harnröhre mit dem Damm zur Harnableitung (Urethrostomie)	≤ 5
14 – 11	5-581	Operative Erweiterung des Harnröhrenausganges	≤ 5
14 – 12	5-610	Operativer Einschnitt in den Hodensack bzw. die Hodenhülle	≤ 5
14 – 13	5-540	Operativer Einschnitt in die Bauchwand	≤ 5
14 – 14	5-572	Operatives Anlegen einer Verbindung zwischen Harnblase und Bauchhaut zur künstlichen Harnableitung	≤ 5
14 – 15	5-915	Operatives Entfernen von erkranktem Gewebe an Haut bzw. Unterhaut	≤ 5
14 – 16	1-665	Untersuchung der Harnleiter durch eine Spiegelung	≤ 5

B-11.10 Zulassung zum Durchgangs-Arztverfahren der Berufsgenossenschaft

<input type="checkbox"/>	Arzt mit ambulanter D-Arzt-Zulassung vorhanden
<input type="checkbox"/>	stationäre BG-Zulassung
<input checked="" type="checkbox"/>	nicht vorhanden

B-11.11 Apparative Ausstattung

Nr.	Vorhandene Geräte	Umgangssprachliche Bezeichnung	24h ¹	Kommentar / Erläuterung
AA01	Angiographiegerät / DSA	Gerät zur Gefäßdarstellung	<input checked="" type="checkbox"/>	
AA02	Audiometrie-Labor	Hörtestlabor	_____ ²	
AA03	Belastungs-EKG / Ergometrie	Belastungstest mit Herzstrommessung	_____ ²	
AA07	Cell Saver	Eigenblutauflbereitungsgesetz	_____ ²	
AA08	Computertomograph (CT)	Schichtbildverfahren im Querschnitt mittels Röntgenstrahlen	<input checked="" type="checkbox"/>	
AA11	Elektromyographie (EMG) / Gerät zur Bestimmung der Nervenleitgeschwindigkeit	Messung feinsten elektrischer Ströme im Muskel	_____ ²	
AA12	Gastroenterologisches Endoskop	Gerät zur Magen-Darm-Spiegelung	<input checked="" type="checkbox"/>	
AA14	Geräte für Nierenersatzverfahren		<input checked="" type="checkbox"/>	
AA20	Laser		_____ ²	Neu sind ein Thulium-Laser für die endoskopische Vaporesektion der Prostata und ein Holmium-Laser für die endoskopische Steinertrümmerung.
AA21	Lithotripter (ESWL)	Stoßwellen-Steinertrümmerung	_____ ²	

B-11.11 Apparative Ausstattung

AA22	Magnetresonanztomograph (MRT)	Schnittbildverfahren mittels starker Magnetfelder und elektromagnetischer Wechselfelder	<input checked="" type="checkbox"/>	
AA27	Röntgengerät / Durchleuchtungsgerät		<input checked="" type="checkbox"/>	
AA29	Sonographiegerät / Dopplersonographiegerät / Duplexsonographiegerät	Ultraschallgerät / mit Nutzung des Dopplereffekts / farbkodierter Ultraschall	<input checked="" type="checkbox"/>	
AA31	Spirometrie / Lungenfunktionsprüfung		_____?	
AA33	Uroflow / Blasendruckmessung		_____?	

¹ 24h: Notfallverfügbarkeit 24 Stunden am Tag sichergestellt (? bei diesem Gerät nicht anzugeben)

B-11.12 Personelle Ausstattung

B-11.12.1 Ärzte

Ärzte	Anzahl
Ärztinnen/ Ärzte insgesamt (außer Belegärzte)	7
Davon Fachärztinnen/ -ärzte	5
Belegärztinnen/ -ärzte (nach § 121 SGB V)	0

Bei den Belegärzten ist die Anzahl der Personen, sonst die Anzahl der Vollkräfte angegeben

B-11.12.2 Pflegepersonal

	Anzahl	Ausbildungsdauer
Gesundheits- und Krankenpfleger/ -innen	19	3 Jahre

Pflegerische Fachexpertisen - anerkannte Fachweiterbildungen

Nr.	Anerkannte Fachweiterbildungen/ zusätzliche akademische Abschlüsse
PQ02	Diplom
PQ05	Leitung von Stationen oder Funktionseinheiten
PQ07	Onkologische Pflege

Pflegerische Fachexpertisen - Zusatzqualifikationen

Nr.	Zusatzqualifikationen
ZP02	Bobath
ZP04	Endoskopie / Funktionsdiagnostik
ZP07	Geriatric
ZP12	Praxisanleitung
ZP16	Wundmanagement

B-11.12.3 Spezielles therapeutisches Personal

Trifft nicht zu bzw. entfällt.

B-12 Zentrum für Psychiatrie und Psychotherapie

B-12.1 Name der Organisationseinheit / Fachabteilung

Name:	Zentrum für Psychiatrie und Psychotherapie
Art:	Hauptabteilung
	Prof. Dr. Hinnerk Becker
Straße:	Süntelstraße 11A
PLZ / Ort:	22457 Hamburg
Telefon:	040 / 5588 - 2177
Telefax:	040 / 5588 - 2194
E-Mail:	hinnerk.becker@albertinen.de
Internet:	www.albertinen.de

B-12.2 Versorgungsschwerpunkte der Organisationseinheit / Fachabteilung

Die Abteilung hat einen Vollversorgungsauftrag für den Sektor Eimsbüttel-Nord. Dieser umfasst ca. 141.000 erwachsene Einwohner der Hamburger Stadtteile

Niendorf, Schnelsen, Eidelstedt, Stellin- gen und Lokstedt. Ein wichtiger Aspekt ist die enge Verzahnung mit ambulanten Diensten und komplementären Leistungs-

anbietern in den Bereichen: Wohnen, Ar- beiten, Tagesstruktur, Unterstützung so- zialer Kontakte und Freizeitgestaltung.

B-12.3 Medizinisch-pflegerische Leistungsangebote der Organisationseinheit / Fachabteilung

Nr.	Medizinisch-pflegerisches Leistungsangebot
MP02	Akupunktur
MP03	Angehörigenbetreuung / -beratung / -seminare
MP08	Berufsberatung / Rehabilitationsberatung
MP11	Bewegungstherapie
MP16	Ergotherapie / Arbeitstherapie
MP17	Fallmanagement / Case Management / Primary Nursing / Bezugspflege
MP23	Kreativtherapie / Kunsttherapie
MP27	Musiktherapie
MP31	Physikalische Therapie
MP34	Psychologisches / psychotherapeutisches Leistungsangebot / Psychosozialdienst
MP40	Spezielle Entspannungstherapie

In der Abteilung werden bis zu 16 stationäre Behandlungsplätze für den sogenannten Qualifizierten Entzug und zusätzlich 20 Behandlungsplätze in der Psychiatrischen Tagesklinik vorgehalten.

Leistungsspektrum:

- Behandlungsansatz mit sozialpsychi- atrischen, tiefenpsychologisch bzw. verhaltenstherapeutisch fundierten psychotherapeutischen und pharma- kologischen Elementen
- Einzel- und Gruppensettings
- Therapeutische Arbeit unter Einhal- tung des Bezugstherapeutenprinzips, der Behandlungskontinuität und eines förderlichen therapeutischen Milieus
- Feste, nicht wechselnde Ansprech- partner, auch bei evtl. Wiederaufnah- me

Therapeutisches Leistungsspektrum:

- Ergotherapie
- Akupunktur im Rahmen der körperli- chen Entzugsbehandlung
- Informationsgruppen
- Kunsttherapie
- Lichttherapie
- Musiktherapie
- Physiotherapeutische Angebote und Sport
- Soziales Kompetenztraining
- Sozialdienst, Wiedereingliederungshil- fen
- Störungsbezogene therapeutische Gruppenangebote, etwa zur Bewälti- gung von Ängsten
- Seelsorge
- Unterstützung von Selbsthilfegruppen

Darüber hinaus betreuen wir die Patien- ten im Brust- und im Darmzentrum des

Albertinen-Krankenhauses im Rahmen eines Liaisondienstes psychoonkolo- gisch und bieten den somatischen Ab- teilungen einen fachbezogenen Kon- sildienst an. Unseren Patientinnen und Patienten steht im Hause ein gutes und differenziertes seelsorgerisches Angebot ebenso wie die Teilnahme an den Gottes- diensten in der Kirche am Krankenhaus offen. Wir begrüßen und unterstützen die Arbeit von Selbsthilfegruppen in unseren Räumlichkeiten.

Leistungsspektrum Tagesklinik / Insti- tutsambulanz:

Die Psychiatrische Tagesklinik kann eine Alternative zum stationären Aufenthalt sein und/oder die Eingliederung nach ei- nem stationären Aufenthalt erleichtern. Die zur Abteilung gehörende Psychiatri- sche Institutsambulanz klärt bereits vor

der Aufnahme, ob es Alternativen zu einer stationären Behandlung gibt. Sie leistet dazu ggf. Hilfestellung, steht nach der Entlassung als Ansprechpartner zur Verfügung

und organisiert in Zusammenarbeit mit anderen Stellen und Diensten die Nachbetreuung oder Weiterbehandlung für die Patienten.

B-12.4 Nicht-medizinische Serviceangebote der Organisationseinheit / Fachabteilung

Trifft nicht zu bzw. entfällt.

B-12.5 Fallzahlen der Organisationseinheit / Fachabteilung

Vollstationäre Fallzahl:	1.195
Teilstationäre Fallzahl:	113

B-12.6 Diagnosen nach ICD

B-12.6.1 Hauptdiagnosen nach ICD

Rang	ICD	Bezeichnung	Fallzahl
1	F10	Psychische bzw. Verhaltensstörung durch Alkohol	381
2	F33	Wiederholt auftretende Phasen der Niedergeschlagenheit	123
3	F32	Phase der Niedergeschlagenheit - Depressive Episode	116
4	F60	Schwere, beeinträchtigende Störung der Persönlichkeit und des Verhaltens, z.B. paranoide, zwanghafte oder ängstliche Persönlichkeitsstörung	102
5	F20	Schizophrenie	99
6	F43	Reaktionen auf schwere belastende Ereignisse bzw. besondere Veränderungen im Leben	85
7	F61	Kombinierte und sonstige Störung der Persönlichkeit und des Verhaltens	68
8	F05	Verwirrheitszustand, nicht durch Alkohol oder andere bewusstseinsverändernde Substanzen bedingt	50
9	F41	Sonstige Angststörung	28
10	F22	Psychische Störung, bei der dauerhafte falsche Überzeugungen bzw. Wahnvorstellungen auftreten	22
11 – 1	F25	Psychische Störung, die mit Realitätsverlust, Wahn, Depression bzw. krankhafter Hochstimmung einhergeht - Schizoaffektive Störung	20
11 – 2	F45	Störung, bei der sich ein seelischer Konflikt durch körperliche Beschwerden äußert - Somatoforme Störung	20
13	F06	Sonstige psychische Störung aufgrund einer Schädigung des Gehirns oder einer körperlichen Krankheit	18
14	F31	Psychische Störung mit Phasen der Niedergeschlagenheit und übermäßiger Hochstimmung - manisch-depressive Krankheit	16
15 – 1	F23	Akute, kurze und vorübergehende psychische Störung mit Realitätsverlust	13
15 – 2	F03	Einschränkung der geistigen Leistungsfähigkeit (Demenz), vom Arzt nicht näher bezeichnet	13
15 – 3	F70	Leichte Intelligenzminderung	13
18	F13	Psychische bzw. Verhaltensstörung durch Beruhigungs- oder Schlafmittel	12
19	F19	Psychische bzw. Verhaltensstörung durch Gebrauch mehrerer Substanzen oder Konsum anderer bewusstseinsverändernder Substanzen	10
20	F44	Abspaltung von Gedächtnisinhalten, Körperwahrnehmungen oder Bewegungen vom normalen Bewusstsein - Dissoziative oder Konversionsstörung	9
21	F12	Psychische bzw. Verhaltensstörung durch Wirkstoffe aus der Hanfpflanze wie Haschisch oder Marihuana	8
22	G30	Alzheimer-Krankheit	7
23	F01	Einschränkung der geistigen Leistungsfähigkeit (Demenz) durch Blutung oder Verschluss von Blutgefäßen im Gehirn	6
24 – 1	F62	Andauernde Persönlichkeitsveränderung, nicht als Folge einer Schädigung oder Krankheit des Gehirns	≤ 5
24 – 2	R18	Ansammlung von Flüssigkeit in der Bauchhöhle	≤ 5
24 – 3	F63	Ausgefallene Gewohnheiten bzw. Störung der Selbstbeherrschung	≤ 5
24 – 4	F50	Essstörungen, inkl. Magersucht (Anorexie) und Ess-Brech-Sucht (Bulimie)	≤ 5
24 – 5	I25	Herzkrankheit durch anhaltende (chronische) Durchblutungsstörungen des Herzens	≤ 5
24 – 6	I48	Herzrhythmusstörung, ausgehend von den Vorhöfen des Herzens	≤ 5
24 – 7	S02	Knochenbruch des Schädels bzw. der Gesichtsschädelknochen	≤ 5

B-12.6.2 Weitere Kompetenzdiagnosen

Trifft nicht zu bzw. entfällt.

B-12.7 Prozeduren nach OPS

B-12.7.1 Durchgeführte Prozeduren nach OPS

Trifft nicht zu bzw. entfällt.

B-12.7.2 Weitere Kompetenzprozeduren

Trifft nicht zu bzw. entfällt.

B-12.8 Ambulante Behandlungsmöglichkeiten

Psychiatrische Institutsambulanz

Art der Ambulanz: Psychiatrische Institutsambulanz nach § 118 SGB V

Chefärztliche Privatambulanz

Art der Ambulanz: Privatambulanz

B-12.9 Ambulante Operationen nach § 115b SGB V

Trifft nicht zu bzw. entfällt.

B-12.10 Zulassung zum Durchgangs-Arztverfahren der Berufsgenossenschaft

- Arzt mit ambulanter D-Arzt-Zulassung vorhanden
- stationäre BG-Zulassung
- nicht vorhanden

B-12.11 Apparative Ausstattung

Trifft nicht zu bzw. entfällt.

B-12.12 Personelle Ausstattung

B-12.12.1 Ärzte

Ärzte

Anzahl

B-12.12.1 Ärzte

Ärztinnen/ Ärzte insgesamt (außer Belegärzte)	15,25
Davon Fachärztinnen/ -ärzte	7
Belegärztinnen/ -ärzte (nach § 121 SGB V)	0

Bei den Belegärzten ist die Anzahl der Personen, sonst die Anzahl der Vollkräfte angegeben

B-12.12.2 Pflegepersonal

Gesundheits- und Krankenpfleger/ -innen	Anzahl 54	Ausbildungsdauer 3 Jahre
---	--------------	-----------------------------

Pflegerische Fachexpertisen - anerkannte Fachweiterbildungen

Nr.	Anerkannte Fachweiterbildungen/ zusätzliche akademische Abschlüsse
PQ05	Leitung von Stationen oder Funktionseinheiten
PQ10	Psychiatrische Pflege

Pflegerische Fachexpertisen - Zusatzqualifikationen

Nr.	Zusatzqualifikationen
ZP06	Ernährungsmanagement

B-12.12.3 Spezielles therapeutisches Personal

Nr.	Spezielles therapeutisches Personal
SP05	Ergotherapeut und Ergotherapeutin / Arbeits- und Beschäftigungstherapeut und Arbeits- und Beschäftigungstherapeutin
SP13	Kunsttherapeut und Kunsttherapeutin / Maltherapeut und Maltherapeutin / Gestaltungstherapeut und Gestaltungstherapeutin
SP16	Musiktherapeut und Musiktherapeutin
SP21	Physiotherapeut und Physiotherapeutin
SP23	Psychologe und Psychologin
SP26	Sozialpädagoge und Sozialpädagogin



B-13 Notfallmedizin (Notaufname)

B-13.1 Name der Organisationseinheit / Fachabteilung

Name:	Notfallmedizin (Notaufname)
Art:	Hauptabteilung
Chefarzt	Prof. Dr. Guntram Lock
Straße:	Süntelstraße 11A
PLZ / Ort:	22457 Hamburg
Telefon:	040 / 5588 - 2643
Telefax:	040 / 5588 - 2372
E-Mail:	michael.groening@albertinen.de
Internet:	www.albertinen.de

B-13.2 Versorgungsschwerpunkte der Organisationseinheit / Fachabteilung

Die Versorgungsschwerpunkte der zentralen Notaufname sind:

- 24h Akutversorgung von Herzinfarkt-patienten in ständiger Herzkatheter- und OP-Bereitschaft mit sofortiger Auswertung von telemetrischen EKG aus dem Notarztwagen.
- 24h Versorgung von Schlaganfallpatienten mittels angeschlossener Stroke Unit und Rund um die Uhr CCT Bereitschaft.
- 9 Monitorbetten auf ICU Niveau zur Überwachung von instabilen Patienten einschließlich z.T. transportabler Überwachungsmonitore.
- 24h Notfallendoskopiebereitschaft bei akuten gastrointestinalen Blutungen.
- Schockraum mit Beatmungsmöglichkeit für Patienten mit akuter respiratorischer Insuffizienz.
- Akutversorgung psychiatrischer Notfälle einschließlich Beratung und Organisation bei Suchterkrankungen, z.B. qualifizierter Entzug.
- Notfallchirurgie mit 24h Versorgung von chirurgischen Notfällen, d.h. Wundversorgung, Sportverletzungen/Arthroskopien, konservative und operative Frakturbehandlung, Akutversorgung von Gefäßverschlüssen, Behandlung von chirurgischen Infektionen, urologische Notfälle und Versorgung von Arbeitsunfällen (D-Arzt)

B-13.3 Medizinisch-pflegerische Leistungsangebote der Organisationseinheit / Fachabteilung

In der zentralen Notaufname werden alle Notfallpatienten aufgenommen, die per Rettungs- oder Notarztwagen, per Einweisung durch niedergelassene Ärzte oder durch Selbsteinweisung ins Albertinen-Krankenhaus kommen. Es erfolgt die sofortige Aufnahme und Durchführung einer Ersteinschätzung durch speziell geschultes Pflegepersonal (TRIAGE) und alle erforderlichen Akutuntersuchungen. Es steht in der Notaufnahme u.a. ein hochleistungsfähiges Ultraschallgerät (Abdomensonographie, Echokardiographie, Duplexsonographie der peripheren und hirnzuführenden Gefäße) zur Verfügung. Durch die Nähe und enge Kooperation mit der radiologischen Abteilung können weiterhin alle konventionellen Röntgen- und Schnittbildverfahren (CT/ MRT) durchgeführt werden. Instabile Patienten werden sofort an einen Überwachungsmonitor/-anlage angeschlossen, die Versorgung erfolgt auf dem Niveau einer Intermediate Care Unit. Nach entsprechender Erstversorgung erfolgt anschließend entweder die

Verlegung auf die Intensivstation, in die entsprechende Fachabteilung oder nach gründlicher Untersuchung und Therapie wieder die Entlassung nach Hause. Der Facharztstandard ist dabei zu jeder Zeit gewährleistet. Ein erfahrener Oberarzt in der Notfallmedizin ist ständig in der Notaufnahme präsent oder im Hintergrunddienst erreichbar. Bei spezieller Fragestellung werden Konsiliaruntersuchungen der anderen Fachabteilungen des Hauses noch direkt in der ZNA durchgeführt. Weitere Leistungen: Kurzzeitstation: Bei einer zunehmenden Zahl von Patienten werden Kontrolluntersuchungen oder Kurztherapien in der Notaufnahme oder auf der angebundenen Notaufnahme-station durchgeführt, z.B. Pleurapunktionen, Bluttransfusionen, Rehydratation bei Flüssigkeitsverlusten oder schweren Magen-Darm-Infektionen, Elektrolytentgleisungen, Schmerztherapie nach schweren Verletzungen und endoskopische oder sonographische Kontrollen. Durch eine optimierte Organisationsstruktur können die notwendigen Untersuchungen und

Therapien rasch durchgeführt werden und der stationäre Aufenthalt der Patienten wird nicht unnötig verlängert. Bei verzögerter Rekonvaleszenz erfolgt ggf. eine Verlegung in das Albertinen Haus oder in die Innere Abteilung. Bei Hilfsbedürftigkeit im ambulanten Bereich ist durch die enge Kooperation mit unserem Sozialdienst und der Geriatrie eine schnelle Organisation von poststationärer Kurzzeitpflege und Anbindung an die geriatrische Tagesklinik gewährleistet.

B-13.4 Nicht-medizinische Serviceangebote der Organisationseinheit / Fachabteilung

Trifft nicht zu bzw. entfällt.

B-13.5 Fallzahlen der Organisationseinheit / Fachabteilung

Vollstationäre Fallzahl: 28.163

Die Patienten der Notaufnahme die zu einem stationären „Fall“ geworden sind, werden in den aufnehmenden Fachabteilungen aufgeführt. Da aber die Angabe von stationären Fällen im Bericht eine Pflichtangabe ist, sind hier stattdessen die ambulanten Fälle aufgeführt. Darüber hinaus kann die Notaufnahme eine so-

genannte Kurzliegerstation belegen, die jedoch zur Inneren Medizin gerechnet wird. In der Zentralen Notaufnahme des Albertinen-Krankenhauses wurden in 2008 insgesamt 28163 Patienten behandelt. Davon wurden 17877 Patienten ambulant behandelt, 10286 Patienten wurden nach der Erstversorgung stationär aufgenommen. Die Aufstellung der Diagnosen umfasst alle 28.000 Patienten, die stationären

Patienten werden auch in den jeweiligen Fachabteilungen wieder aufgeführt. Prozeduren (OPS) werden für die Notaufnahme hier nicht abgebildet, weil nur ein kleiner Teil der ambulanten Patienten eine OPS-Prozedur erhält, die OPS der stationären Patienten werden in den Fachabteilungen aufgeführt, aus denen die Patienten später entlassen werden.

B-13.6 Diagnosen nach ICD

B-13.6.1 Hauptdiagnosen nach ICD

Rang	ICD	Bezeichnung	Fallzahl
1	R10	Bauch- bzw. Beckenschmerzen	1.039
2	R07	Hals- bzw. Brustschmerzen	818
3	T14	Verletzung an einer vom Arzt nicht näher bezeichneten Körperregion	689
4	M54	Rückenschmerzen	672
5	I48	Herzrhythmusstörung, ausgehend von den Vorhöfen des Herzens	621
6	S01	Offene Wunde des Kopfes	614
7	N39	Sonstige Krankheit der Niere, der Harnwege bzw. der Harnblase	573
8	I50	Herzschwäche	548
9	I10	Bluthochdruck ohne bekannte Ursache	502
10	S00	Oberflächliche Verletzung des Kopfes	470
11	F10	Psychische bzw. Verhaltensstörung durch Alkohol	407
12	S61	Offene Wunde im Bereich des Handgelenkes bzw. der Hand	396
13	S93	Verrenkung, Verstauchung oder Zerrung von Gelenken bzw. Bändern in Höhe des oberen Sprunggelenkes oder des Fußes	390
14	I63	Schlaganfall durch Verschluss eines Blutgefäßes im Gehirn - Hirninfarkt	377
15	I20	Anfallsartige Enge und Schmerzen in der Brust - Angina pectoris	349
16	J18	Lungenentzündung, Krankheitserreger vom Arzt nicht näher bezeichnet	326
17	S60	Oberflächliche Verletzung des Handgelenkes bzw. der Hand	317
18	R55	Ohnmachtsanfall bzw. Kollaps	297
19	K52	Sonstige Schleimhautentzündung des Magens bzw. des Darms, nicht durch Bakterien oder andere Krankheitserreger verursacht	250
20 - 1	I21	Akuter Herzinfarkt	240
20 - 2	S72	Knochenbruch des Oberschenkels	240
20 - 3	M79	Sonstige Krankheit des Weichteilgewebes	240
23	J44	Sonstige anhaltende (chronische) Lungenkrankheit mit Verengung der Atemwege - COPD	236
24	T81	Komplikationen bei ärztlichen Eingriffen	221
25	R06	Atemstörung	219
26	S90	Oberflächliche Verletzung der Knöchelregion bzw. des Fußes	209
27	S80	Oberflächliche Verletzung des Unterschenkels	202
28	O26	Betreuung der Mutter bei sonstigen Zuständen, die vorwiegend mit der Schwangerschaft verbunden sind	185
29	S20	Oberflächliche Verletzung im Bereich des Brustkorbes	180
30	S42	Knochenbruch im Bereich der Schulter bzw. des Oberarms	178

B-13.6.2 Weitere Kompetenzdiagnosen

Trifft nicht zu bzw. entfällt.

B-13.7 Prozeduren nach OPS

B-13.7.1 Durchgeführte Prozeduren nach OPS

Trifft nicht zu bzw. entfällt.

B-13.7.2 Weitere Kompetenzprozeduren

Trifft nicht zu bzw. entfällt.

B-13.8 Ambulante Behandlungsmöglichkeiten

Zentrale Notaufnahme

Art der Ambulanz: Notfallambulanz (24h)

In der Zentralen Notaufnahme werden ambulante Leistungen durch folgende Kliniken des Krankenhauses erbracht:

Klinik für Orthopädie und Unfallchirurgie, Klinik für Innere Medizin, Klinik für Gynäkologie, Klinik für Visceral-, Thorax- und

Tumorchirurgie, Klinik für Neurologie, Zentrum für Psychiatrie und Psychotherapie, Herzzentrum (Kardiologie).

B-13.9 Ambulante Operationen nach § 115b SGB V

Trifft nicht zu bzw. entfällt.

B-13.10 Zulassung zum Durchgangs-Arztverfahren der Berufsgenossenschaft

- Arzt mit ambulanter D-Arzt-Zulassung vorhanden
 stationäre BG-Zulassung

B-13.11 Apparative Ausstattung

Nr.	Vorhandene Geräte	Umgangssprachliche Bezeichnung	24h ¹
AA01	Angiographiegerät / DSA	Gerät zur Gefäßdarstellung	<input checked="" type="checkbox"/>
AA03	Belastungs-EKG / Ergometrie	Belastungstest mit Herzstrommessung	_____ ²
AA07	Cell Saver	Eigenblutauflbereitungsgesät	_____ ²
AA08	Computertomograph (CT)	Schichtbildverfahren im Querschnitt mittels Röntgenstrahlen	<input checked="" type="checkbox"/>
AA10	Elektroenzephalographiegerät (EEG)	Hirnstrommessung	<input type="checkbox"/>
AA11	Elektromyographie (EMG) / Gerät zur Bestimmung der Nervenleitgeschwindigkeit	Messung feinsten elektrischer Ströme im Muskel	_____ ²
AA12	Gastroenterologisches Endoskop	Gerät zur Magen-Darm-Spiegelung	<input checked="" type="checkbox"/>
AA13	Geräte der invasiven Kardiologie	Behandlungen mittels Herzkatheter	<input checked="" type="checkbox"/>
AA14	Geräte für Nierenersatzverfahren		<input checked="" type="checkbox"/>
AA15	Geräte zur Lungenersatztherapie / -unterstützung		<input type="checkbox"/>
AA17	Herzlungenmaschine		<input checked="" type="checkbox"/>
AA20	Laser		_____ ²
AA21	Lithotripter (ESWL)	Stoßwellen-Steinzerstörung	_____ ²
AA22	Magnetresonanztomograph (MRT)	Schnittbildverfahren mittels starker Magnetfelder und elektromagnetischer Wechselfelder	<input checked="" type="checkbox"/>

B-13.11 Apparative Ausstattung

AA23	Mammographiegerät	Röntgengerät für die weibliche Brustdrüse	_____2
AA24	OP-Navigationsgerät		_____2
AA27	Röntgengerät / Durchleuchtungsgerät		<input checked="" type="checkbox"/>
AA29	Sonographiegerät / Dopplersonographiegerät / Duplexsonographiegerät	Ultraschallgerät / mit Nutzung des Dopplereffekts / farbkodierter Ultraschall	<input checked="" type="checkbox"/>
AA31	Spirometrie / Lungenfunktionsprüfung		_____2
AA33	Uroflow / Blasendruckmessung		_____2

¹ 24h: Notfallverfügbarkeit 24 Stunden am Tag sichergestellt (² bei diesem Gerät nicht anzugeben)

B-13.12 Personelle Ausstattung

B-13.12.1 Ärzte

Ärzte	Anzahl
Ärztinnen/ Ärzte insgesamt (außer Belegärzte)	14,6
Davon Fachärztinnen/ -ärzte	3,6
Belegärztinnen/ -ärzte (nach § 121 SGB V)	0

Bei den Belegärzten ist die Anzahl der Personen, sonst die Anzahl der Vollkräfte angegeben

Facharztbezeichnungen

Allgemeine Chirurgie
Allgemeinmedizin
Innere Medizin

B-13.12.2 Pflegepersonal

	Anzahl	Ausbildungsdauer
Gesundheits- und Krankenpfleger/ -innen	24	3 Jahre

Pflegerische Fachexpertisen - anerkannte Fachweiterbildungen

Nr.	Anerkannte Fachweiterbildungen/ zusätzliche akademische Abschlüsse
PQ04	Intensivpflege und Anästhesie
PQ05	Leitung von Stationen oder Funktionseinheiten

Pflegerische Fachexpertisen - Zusatzqualifikationen

Nr.	Zusatzqualifikationen
ZP08	Kinästhetik
ZP11	Notaufnahme

B-13.12.3 Spezielles therapeutisches Personal

Nr.	Spezielles therapeutisches Personal
SP11	Kinästhetikbeauftragter und Kinästhetikbeauftragte

C QUALITÄTSSICHERUNG

C-1 Teilnahme an der externen vergleichenden Qualitätssicherung nach § 137 Abs. 1 Satz 3 Nr. 1 SGB V (BQS-Verfahren)

C-1.1 Im Krankenhaus erbrachte Leistungsbereiche / Dokumentationsrate

Die Informationen für den Berichtsabschnitt „C-1.1“ für dieses Berichtsjahr liegen noch nicht vor.

C-1.2 Ergebnisse für ausgewählte Qualitätsindikatoren aus dem BQS-Verfahren

Die Informationen für den Berichtsabschnitt „C-1.2“ für dieses Berichtsjahr liegen noch nicht vor.

C-2 Externe Qualitätssicherung nach Landesrecht gemäß § 112 SGB V

Leistungsbereich
 Anästhesiologie
 Dekubitusprophylaxe
 Leistenhernie
 Neonatalerhebung
 Perkutane transluminale Angioplastie (PTA)
 Schlaganfall

C-3 Qualitätssicherung bei Teilnahme an Disease-Management-Programmen (DMP) nach § 137f SGB V

Leistungsbereich
 Brustkrebs
 Koronare Herzkrankheit (KHK)

C-4 Teilnahme an sonstigen Verfahren der externen vergleichenden Qualitätssicherung

Benchmark über das Westdeutsche Brustzentrum
 Benchmark über das Westdeutsche Darmzentrum
 Teilnahme an der EQS zum Rektumkarzinom
 E&L (Gastroenterologische Qualitätssicherung)

C-5 Umsetzung der Mindestmengenvereinbarung nach § 137 SGB V

Leistungsbereich	Mindestmenge (im Berichtsjahr 2008)	Erbrachte Menge (im Berichtsjahr 2008)
Knie-TEP	50	319
Komplexe Eingriffe am Organsystem Pankreas	10	22

C-6 Strukturqualitätsvereinbarung

CQ06 Vereinbarung über Maßnahmen zur Qualitätssicherung der Versorgung von Früh- und Neugeborenen – Perinatalzentrum LEVEL 2

D QUALITÄTSMANAGEMENT

D-1 Qualitätspolitik

Die Qualitätspolitik des Albertinen-Krankenhauses basiert auf dem christlichen Leitbild des Albertinen-Diakoniewerks e.V. (ADW). Im Kern steht dabei der ADW-Leitsatz, der auf das Jesus-Wort der ‚Goldenen Regel‘ zurückgreift:

Wir helfen einander, so zu handeln, wie Jesus es gesagt hat: „Alles, was ihr wollt, dass euch die Leute tun sollen, das tut ihnen auch.“ (Mt 7, 12)

Den diakonischen Auftrag konkretisiert das Leitbild weiterhin:

„Gemeinsam mit allen Mitarbeiterinnen und Mitarbeitern haben wir das Ziel, Menschen zu helfen. Alle, die zu uns kommen, wollen wir nicht als Fälle behandeln, sondern als Menschen wahrnehmen und sie in ihrer momentanen Situation begleiten, unterstützen und fördern. (...) Wir investieren die uns zur Verfügung stehenden Mittel in eine möglichst hohe Qualität unserer Angebote und Dienstleistungen. Diakonische Zielsetzung und Leistungs-

orientierung sind dabei für uns kein Gegensatz.“

Daraus abgeleitet verstehen sich die Einrichtungen der Albertinen-Gruppe als führender diakonischer, patientenorientierter Gesundheitsdienstleister in der Metropolregion Hamburg - integriert in ein Netzwerk von Partnern. Das Albertinen-Krankenhaus verfolgt eine Strategie differenzierter und selektiver Qualitäts- und Marktführerschaft mit folgenden Eckpfeilern:

- Albertinen steht für innovative, leistungsstarke, evidenzbasierte Medizin und Pflege: Mit besonderem Fokus auf die Leistungsbereiche Bewegungsapparat, Herz/Gefäße, Tumorbehandlung, Altersmedizin und Geburtshilfe sowie überlegener Qualität in den Bereichen der Grund- und Regelversorgung, u.a. auch im Rahmen des Sektorversorgungsauf-

trags für Psychiatrie

- Albertinen verbindet professionell ambulante und stationäre, akut-medizinische, rehabilitative und pflegerische Leistungsangebote und agiert dabei als Wegbereiter für die Entwicklung, Umsetzung und Verbreitung zukunftsweisender Behandlungsformen und Versorgungskonzepte.

Diese Eckpfeiler konkretisieren sich in konsequenter Orientierung der Aufbau- und Ablauforganisation am Fluss der Patientenbehandlung. Die Medizintechnik wird durch ein strategisches Partnerschaftsabkommen mit einem führenden Medizintechnikanbieter laufend auf modernstem Stand gehalten. Das Albertinen-Krankenhaus ist Initiator und Mitglied des Norddeutschen Herzznetzes und des Norddeutschen Orthopädiennetzes, zweier großer Netzwerke der Integrierten Versorgung.

D-2 Qualitätsziele

Die wichtigsten Qualitätsziele des Albertinen-Krankenhauses beziehen sich auf folgende vier Ebenen:

- Eine hohe medizinische, pflegerische und therapeutische Ergebnisqualität
- Zufriedenheit der Patienten und deren Angehöriger
- Zufriedenheit der einweisenden Ärzte und weiterer Kooperationspartner
- Zufriedenheit der Mitarbeiter.

Diese Ziele beinhalten auf der Arbeits-

ebene eine kontinuierliche Verbesserung und Weiterentwicklung des Qualitätsmanagements durch regelmäßige Auswertung der Rückmeldungen von Patienten, Patienten-, Einweiser- und Mitarbeiterbefragungen. Das Albertinen-Krankenhaus nimmt über die gesetzlichen Bestimmungen hinaus an Maßnahmen der externen Qualitätssicherung teil. Der Hamburger Krankenhausspiegel (www.hamburgerkrankenhausspiegel.de) dokumentiert die Bereitschaft des Albertinen-Krankenhauses sich in Bezug auf die Qualität messen

zu lassen. Hinsichtlich der Befragungen ist das übergeordnete Qualitätsziel bei allen Zielgruppen eine überdurchschnittliche Zufriedenheit zu erreichen. Deswegen nimmt das Albertinen-Krankenhaus an Vergleichen mit anderen Häusern teil. Die Ergebnisse werden im Abschnitt D-5 dargestellt.

D-3 Aufbau des einrichtungsinternen Qualitätsmanagements

Strukturen des Qualitätsmanagements

In der Albertinen-Gruppe ist eine Stabsstelle Qualitätsmanagement direkt am Vorstand angesiedelt. Der Leiter der Abteilung Qualitätsmanagement koordiniert die QM-Aktivitäten der verschiedenen Einrichtungen. Dem Albertinen-Krankenhaus ist eine Qualitätsmanagerin zugeordnet. Darüber hinaus gibt es Qualitätsbeauftragte in den Abteilungen und Verantwortliche für das Organisationshandbuch. Damit ist gewährleistet, dass

alle Abteilungen Anbindung an das Qualitätsmanagement haben und dass alle QM-Aktivitäten koordiniert erfolgen.

Einbindung in die Krankenhausleitung

Die Mitarbeiter des Qualitätsmanagements sind regelmäßig Gast im Direktorium des Krankenhauses. Der Leiter der Abteilung Qualitätsmanagement trifft sich regelmäßig mit dem Vorstand. Bei bevorstehenden Zertifizierungen werden Lenkungsgruppen installiert, die aus einem

erweiterten Personenkreis bestehen und vierzehntägig tagen.

Aufgaben des Qualitätsmanagements

Das Qualitätsmanagement hat in allen Einrichtungen der Albertinen-Gruppe folgende Zuständigkeiten: - Organisation und Begleitung von Zertifizierungen (bspw. KTQ®, Brustzentrum) - Erstellung der gesetzlichen Qualitätsberichte - Organisation von Befragungen - Systemadministration der elektronischen

Dokumentenlenkung - Betreuung der einrichtungsinternen Organisationshandbücher. Spezielle Zuständigkeiten im Albertinen-Krankenhaus sind unter anderem: - Beschwerdemanagement - Auswertung von speziellen Datenbanken und Statistiken (Sturz, Komplikationen).

Vorhandene Ressourcen

Die personellen Ressourcen des Qualitätsmanagements im Albertinen-Krankenhaus bestehen aus 1,5 Vollzeitstellen. Für Projekte werden auch Praktikanten/ Trainees gezielt in die Arbeit mit eingebunden. Bei medizinischen Themen an der Schnittstelle zwischen Qualitätssicherung und Forschung unterstützen auch

Doktoranden das Team in Kooperation mit den entsprechenden Fachabteilungen. Der hohe Anspruch des Albertinen-Krankenhauses an die eigene Qualität und Dynamik wird dadurch unterstützt, dass die Führung ausreichende Mittel für effiziente und innovative Lösungen im Qualitätsmanagement bereitstellt.

D-4 Instrumente des Qualitätsmanagements

Interne Überprüfungen (Audits, Visiten, Visitationen)

Im Albertinen-Krankenhaus werden verschiedene Formen von Audits durchgeführt, um eine permanente Qualitätssicherung zu gewährleisten. Beispiele sind: Pflegevisiten, Dokumentationsaudits, Interne Visitationen durch das Qualitätsmanagement sowie permanent laufende Überprüfungen z.B. zu den Themen Dekubitus und Sturz.

Beschwerdemanagement

Das Beschwerdemanagement richtet sich nach der sog. Hamburger Erklärung zum Umgang mit Patientenwünschen und -beschwerden. Den Patienten stehen verschiedene Wege zur Verfügung, um Lob, Kritik oder Anregungen zu geben: Meinungskarten „Ihre Meinung ist uns wichtig“; direkte Ansprache auf Station oder Ansprache der Beschwerdebauauftragten im Qualitätsmanagement, schriftliche Eingabe oder Hinzuziehung der Patientenfürsprecher. Darüber hinaus geben auch die Patientenbefragungen Gelegenheit für ein Feedback. Das Qualitätsmanagement führt eine sehr detaillierte und umfassende Datenbank zu den Beschwerden und Meinungsäußerungen, wertet diese regelmäßig aus und gibt systematisch Rückmeldungen in alle betroffenen Abteilungen.

Patientenbefragungen

Die Durchführung von Patientenbefragungen finden zielgruppenorientiert in vordefinierten Zeiträumen statt. Neben einer allgemeinen Patientenbefragung finden spezielle Befragungen bspw. in der Geburtshilfe, im Brustzentrum und im Darmzentrum statt. Für alle Befragungen liegen Benchmarkergebnisse (Vergleiche) vor, die dem Albertinen-Krankenhaus eine durchweg überdurchschnittliche Qualität aus Sicht der Patienten bescheinigen, insbesondere bei der Kernkompetenz der ärztlichen und pflegerischen Betreuung. Teilweise erreicht das Krankenhaus sogar Spitzenwerte.

Mitarbeiterbefragungen

Mitarbeiterbefragungen werden alle drei Jahre in allen Krankenhäusern und Pflegeeinrichtungen der Albertinen-Gruppe durchgeführt. Benutzt wird ein standardisierter Bogen, der die wesentlichen Kategorien für Mitarbeiterbefragungen abdeckt. Albertinen vergleicht sich auch dabei mit anderen Einrichtungen. Die Zufriedenheit ist auch hier im Vergleich überdurchschnittlich hoch, trotz erheblicher Umstrukturierungs- und Veränderungsprozesse in den vergangenen Jahren.

Einweiserbefragungen

Einweiserbefragungen fanden in 2006 für die Abteilungen Herzzentrum, Urologie und Brustzentrum statt. Genutzt wurde das etablierte Verfahren der Firma quant, inklusive Benchmark. In fast allen Qualitätsdimensionen war die Zufriedenheit der einweisenden Ärzte überdurchschnittlich hoch. Bei der Beurteilung der Krankenhaus-Ärzte hinsichtlich Fachkompetenz und Freundlichkeit wurde sogar der Spitzenwert erreicht.

Patienteninformation- und aufklärung

Patienten werden im Albertinen-Krankenhaus möglichst umfassend informiert und über Diagnostik und Therapie aufgeklärt. Neben den standardisierten Unterlagen wie dem Behandlungsvertrag und Aufklärungsbögen für medizinische Eingriffe gibt es abteilungsbezogene Sets für die Patienten, bspw. für werdende Mütter, krebserkrankte Patienten oder Flyer für sturzgefährdete Patienten. Alle Stationen sind mit Basisinformationen über die verantwortlichen Ärzte und Pflegekräfte und die nicht-medizinischen Serviceleistungen ausgestattet. Im Rahmen der Patientenbefragung wurde auch die Frage gestellt, inwieweit sich Patienten bei Fragen im Stationszimmer „abgefertigt“ fühlten. Bei den Vergleichskrankenhäusern lag der Anteil bei 27%, im Albertinen-Krankenhaus bei nur 7%.

Wartezeitenmanagement

Wartezeiten werden punktuell erhoben. Auswertungen erfolgen über die Abtei-

lung Qualitätsmanagement oder über das Krankenhausinformationssystem. Durch Umstrukturierungen konnten die Wartezeiten bei der administrativen Aufnahme erheblich gesenkt werden. Die speziellen Befragungen zum Thema Wartezeiten und auch die Auswertungen des Beschwerdemanagements zeigen, dass die Patienten mit den Wartezeiten zufrieden sind.

Hygienemanagement

Der Hygieneordner steht allen Mitarbeitern als Vor-Ort-Exemplar zur Verfügung. Es finden regelmäßig Begehungen und Schulungen durch die Hygienefachkraft statt. Ein besonderes Augenmerk wurde in den letzten Jahren auf ein effektives Management bei Patienten oder auch Mitarbeitern mit MRSA (Multiresistente Keime) gelegt. Inzwischen wurde ein standardisiertes Screening-Verfahren für Risikogruppen implementiert. Auch die Verfahren beim Ausbruch von Durchfallerkrankungen durch den Noro-Virus wurden optimiert, da derartige Infektionen in den letzten Jahren sowohl im häuslichen Bereich als auch in Gesundheitseinrichtungen zunehmen. Das Krankenhaus nimmt an der „Aktion Saubere Hände“ und an der Aktion „Wir gegen Viren“ teil.

D-5 Qualitätsmanagement-Projekte

Im Albertinen-Krankenhaus sind beispielhaft folgende Qualitätsprojekte im Berichtszeitraum durchgeführt worden:

Zertifizierung des Darmzentrums

Das Darmzentrum wurde Anfang 2009 erfolgreich nach OnkoZert zertifiziert. In der Vorbereitungsphase wurden anhand der Vorgaben der Fachgesellschaften die Prozesse überprüft und ein umfangreiches Handbuch erstellt. Einzelmaßnahmen waren bspw: Der Abschluss von Kooperationsverträgen, die Durchführung einer Patientenbefragung und die Erstellung eines umfangreichen Informationsordners für die betroffenen Patienten. Dabei wurden stets die Strukturen und Abläufe der gesamten Tumormedizin im Krankenhaus berücksichtigt.

Albertinen-Brustzentrum

Mit dem zweiten Überwachungsaudit des Brustzentrums am Albertinen-Krankenhaus Anfang 2009 wurde auch der Grundstein für ein sogenanntes kooperierendes Albertinen-Brustzentrum gelegt. Ziel ist ein gemeinsames Brustzentrum zusammen mit dem Ev. Amalie Sieveking-Krankenhaus. Unter einer gemeinsamen

ärztlichen Leitung werden die Prozesse und Standards angeglichen und ein einheitliches Handbuch aufgebaut. Mit der erfolgreichen KTQ®-Zertifizierung des Amalie Sieveking-Krankenhauses können beide Krankenhäuser inzwischen ein QM-System nachweisen, auf das das kooperierende Brustzentrum dann aufsetzen kann.

Zertifizierung des Beschwerdemanagements

Das Beschwerdemanagement gewinnt - in allen Krankenhäusern - zunehmend an Bedeutung. Das Albertinen-Krankenhaus hat in 2004 erstmalig die sogenannte Hamburger Erklärung zum Umgang mit Patientenwünschen und -beschwerden unterschrieben. In der aktuellen Version verpflichten sich die Häuser zu einer Zertifizierung des Beschwerdemanagements. Das Albertinen-Krankenhaus beteiligt sich deshalb an der Entwicklung eines Prüfkataloges für die Zertifizierung des Beschwerdemanagements in Gesundheitseinrichtungen und möchte für dieses System Referenzhaus werden. Im Albertinen-Krankenhaus läuft darüber hinaus eine Vielzahl von Projekten, die

einen direkten Bezug zu Qualitätsverbesserungen der Patientenversorgung aufweisen.

- Zertifizierung des Speiseplans der Albertinen-Services GmbH durch die DGE (Deutsche Gesellschaft für Ernährung).
- Projekt Kooperatives Prozessmanagement in der Herzchirurgie, ein Projekt in Zusammenarbeit mit der Hochschule für Angewandte Wissenschaften (<http://www.kopm-zentrum.de/>)
- Entwicklung eines besseren Instruments für die Vorhersage des Sturzrisikos geriatrischer Patienten (im Rahmen des LUCAS-Projektes)
- Angebot eines Projektes zum Risikomanagement für Bachelor-Studenten der Albertinen-Schule
- Optimierung der emotionalen Leistungs- und Anpassungsfähigkeit der Beschäftigten (Teilprojekt des Verbundprojektes QUIERO)
- Suizidalität in der Geriatrie
- Nutzen von speziellen Voruntersuchungen bei geriatrischen Patienten vor herzchirurgischen Eingriffen.

D-6 Bewertung des Qualitätsmanagements

Eine Zertifizierung hat in folgenden Bereichen stattgefunden:

- Das Albertinen-Krankenhaus (KTQ®; www.ktq.de).
- Brustzentrum (OnkoZert)
- Darmzentrum (OnkoZert)
- Stroke-Uni (Schlaganfall-Einheit)



Impressum

Verantwortlich

Tobias Schwarz
Ralf Zastrau

Redaktion

Tom Krause
Dr. Fabian Peterson

Gestaltung, Satz & Produktion

RIESS medien
Kommunikation für Medizin,
Wissenschaft und Technik

Fotos

Dr. Fabian Peterson
Andreas Riess

Herausgeber

Albertinen-Krankenhaus/Albertinen-Haus gGmbH
Süntelstraße 11 A
22457 Hamburg
Tel.: (0 40) 55 88 - 0
Email: info@albertinen.de
www.albertinen.de

© 2009



Albertinen-Krankenhaus

albertinen⁺

in besten Händen