

Strukturierter Qualitätsbericht

gemäß § 137 Abs. 3 Satz 1 Nr. 4 SGB V

Krankenhaus Alfeld - Betriebs-gGmbH für das Berichtsjahr 2008

Die Inhalte dieses Qualitätsbericht wurden mit dem von der DKTIG herausgegebenen Erfassungstool IPQ auf der Basis der Software ProMaTo® QB erstellt.

Krankenhaus Alfeld – Betriebs-gGmbH <http://www.krankenhaus-alfeld.de>

DKTIG <http://www.dktig.de>

ProMaTo <http://www.nefutura.de>

Inhaltsverzeichnis

Einleitung.....	7
Teil A - Struktur- und Leistungsdaten des Krankenhauses.....	9
A-1 Allgemeine Kontaktdaten des Krankenhauses	9
A-2 Institutionskennzeichen des Krankenhauses	9
A-3 Standort(nummer)	9
A-4 Name und Art des Krankenhausträgers	9
A-5 Akademisches Lehrkrankenhaus	9
A-6 Organisationsstruktur des Krankenhauses.....	10
A-7 Regionale Versorgungsverpflichtung für die Psychiatrie	10
A-8 Fachabteilungsübergreifende Versorgungsschwerpunkte des Krankenhauses	11
A-9 Fachabteilungsübergreifende medizinisch-pflegerische Leistungsangebote des Krankenhauses.....	12
A-10 Allgemeine nicht-medizinische Serviceangebote des Krankenhauses	13
A-11 Forschung und Lehre des Krankenhauses.....	14
A-11.1 Forschungsschwerpunkte.....	14
A-11.2 Akademische Lehre	15
A-11.3 Ausbildung in anderen Heilberufen	15
A-12 Anzahl der Betten im gesamten Krankenhaus nach § 108/109 SGB V	15
A-13 Fallzahlen des Krankenhaus	15
A-14 Personal des Krankenhauses.....	16
A-14.1 Ärzte und Ärztinnen	16
A-14.2 Pflegepersonal.....	16
Teil B - Struktur- und Leistungsdaten der Organisationseinheiten / Fachabteilungen	17
B-[1] Fachabteilung Klinik für Innere Medizin	17
B-[1].1 Name der Organisationseinheit/Fachabteilung.....	17
B-[1].2 Versorgungsschwerpunkte [Klinik für Innere Medizin].....	18
B-[1].3 Medizinisch-pflegerische Leistungsangebote [Klinik für Innere Medizin].....	18
B-[1].4 Nicht-medizinische Serviceangebote [Klinik für Innere Medizin]	18
B-[1].5 Fallzahlen der Organisationseinheit / Fachabteilung.....	18
B-[1].6 Diagnosen nach ICD	19
B-[1].6.1 Hauptdiagnosen nach ICD	19
B-[1].6.2 Weitere Kompetenzdiagnosen	19
B-[1].7 Prozeduren nach OPS.....	20

B-[1].7.1 Durchgeführte Prozeduren nach OPS	20
B-[1].7.2 Weitere Kompetenzprozeduren	20
B-[1].8 Ambulante Behandlungsmöglichkeiten	21
B-[1].9 Ambulante Operationen nach § 115b SGB V	21
B-[1].10 Zulassung zum Durchgangs-Arztverfahren .d Berufsgenossensch.....	21
B-[1].11 Apparative Ausstattung	21
B-[1].12 Personelle Ausstattung.....	22
B-[1].12.1 Ärzte und Ärztinnen	22
B-[1].12.2 Pflegepersonal.....	23
B-[1].12.3 Spezielles therapeutisches Personal.....	23
B-[2] Fachabteilung Chirurgische Klinik.....	24
B-[2].1 Name der Organisationseinheit/Fachabteilung.....	24
B-[2].2 Versorgungsschwerpunkte [Chirurgische Klinik]	25
B-[2].3 Medizinisch-pflegerische Leistungsangebote [Chirurgische Klinik]	25
B-[2].4 Nicht-medizinische Serviceangebote [Chirurgische Klinik].....	26
B-[2].5 Fallzahlen der Organisationseinheit / Fachabteilung.....	26
B-[2].6 Diagnosen nach ICD	26
B-[2].6.1 Hauptdiagnosen nach ICD	26
B-[2].6.2 Weitere Kompetenzdiagnosen	27
B-[2].7 Prozeduren nach OPS.....	27
B-[2].7.1 Durchgeführte Prozeduren nach OPS	27
B-[2].7.2 Weitere Kompetenzprozeduren	28
B-[2].8 Ambulante Behandlungsmöglichkeiten	28
B-[2].9 Ambulante Operationen nach § 115b SGB V	29
B-[2].10 Zulassung zum Durchgangs-Arztverfahren d. Berufsgenossensch.....	29
B-[2].11 Apparative Ausstattung	30
B-[2].12 Personelle Ausstattung.....	31
B-[2].12.1 Ärzte und Ärztinnen	31
B-[2].12.2 Pflegepersonal.....	32
B-[2].12.3 Spezielles therapeutisches Personal.....	32
B-[3] Fachabteilung Gynäkologie und Geburtshilfe	33
B-[3].1 Name der Organisationseinheit/Fachabteilung.....	33
B-[3].2 Versorgungsschwerpunkte [Gynäkologie / Geburtshilfe].....	33
B-[3].3 Medizinisch-pflegerische Leistungsangebote [Gynäkologie / Geburtshilfe].....	34
B-[3].4 Nicht-medizinische Serviceangebote [Gynäkologie und Geburtshilfe]	34
B-[3].5 Fallzahlen der Organisationseinheit / Fachabteilung.....	34
B-[3].6 Diagnosen nach ICD	34
B-[3].6.1 Hauptdiagnosen nach ICD	34

B-[3].6.2 Weitere Kompetenzdiagnosen	35
B-[3].7 Prozeduren nach OPS.....	35
B-[3].7.1 Durchgeführte Prozeduren nach OPS	35
B-[3].7.2 Weitere Kompetenzprozeduren	35
B-[3].8 Ambulante Behandlungsmöglichkeiten	35
B-[3].9 Ambulante Operationen nach § 115b SGB V	36
B-[3].10 Zulassung zum Durchgangs-Arztverfahren d. Berufsgenossensch.....	36
B-[3].11 Apparative Ausstattung	36
B-[3].12 Personelle Ausstattung.....	36
B-[3].12.1 Ärzte und Ärztinnen	36
B-[3].12.2 Pflegepersonal.....	37
B-[3].12.3 Spezielles therapeutisches Personal.....	37
B-[4] Fachabteilung Urologie	38
B-[4].1 Name der Organisationseinheit/Fachabteilung.....	38
B-[4].2 Versorgungsschwerpunkte [Urologie].....	38
B-[4].3 Medizinisch-pflegerische Leistungsangebote [Urologie].....	39
B-[4].4 Nicht-medizinische Serviceangebote [Urologie]	39
B-[4].5 Fallzahlen der Organisationseinheit / Fachabteilung.....	39
B-[4].6 Diagnosen nach ICD	39
B-[4].6.1 Hauptdiagnosen nach ICD	39
B-[4].6.2 Weitere Kompetenzdiagnosen	39
B-[4].7 Prozeduren nach OPS.....	39
B-[4].7.1 Durchgeführte Prozeduren nach OPS	40
B-[4].7.2 Weitere Kompetenzprozeduren.....	40
B-[4].8 Ambulante Behandlungsmöglichkeiten	40
B-[4].9 Ambulante Operationen nach § 115b SGB V	40
B-[4].10 Zulassung zum Durchgangs-Arztverfahren d. Berufsgenossensch.....	41
B-[4].11 Apparative Ausstattung	41
B-[4].12 Personelle Ausstattung.....	41
B-[4].12.1 Ärzte und Ärztinnen	41
B-[4].12.2 Pflegepersonal.....	42
B-[4].12.3 Spezielles therapeutisches Personal.....	42

B-[5] Fachabteilung Hals-, Nasen-, Ohrenheilkunde.....	43
B-[5].1 Name der Organisationseinheit/Fachabteilung.....	43
B-[5].2 Versorgungsschwerpunkte [Hals-, Nasen-, Ohrenheilkunde].....	43
B-[5].3 Medizinisch-pflegerische Leistungsangebote [Hals-, Nasen-, Ohrenheilkunde].....	43
B-[5].4 Nicht-medizinische Serviceangebote [Hals-, Nasen-, Ohrenheilkunde]	43
B-[5].5 Fallzahlen der Organisationseinheit / Fachabteilung.....	43
B-[5].6 Diagnosen nach ICD	44
B-[5].6.1 Hauptdiagnosen nach ICD	44
B-[5].6.2 Weitere Kompetenzdiagnosen	44
B-[5].7 Prozeduren nach OPS.....	44
B-[5].7.1 Durchgeführte Prozeduren nach OPS	44
B-[5].7.2 Weitere Kompetenzprozeduren.....	44
B-[5].8 Ambulante Behandlungsmöglichkeiten	45
B-[5].9 Ambulante Operationen nach § 115b SGB V.....	45
B-[5].10 Zulassung zum Durchgangs-Arztverfahren d. Berufsgenossensch.....	45
B-[5].11 Apparative Ausstattung	45
B-[5].12 Personelle Ausstattung.....	45
B-[5].12.1 Ärzte und Ärztinnen	45
B-[5].12.2 Pflegepersonal.....	46
B-[5].12.3 Spezielles therapeutisches Personal.....	46
 B-[6] Fachabteilung Anästhesie und Intensivmedizin	 47
B-[6].1 Name der Organisationseinheit/Fachabteilung.....	47
B-[6].2 Versorgungsschwerpunkte [Anästhesie und Intensivmedizin]	47
B-[6].3 Medizinisch-pflegerische Leistungsangebote [Anästhesie und Intensivmedizin].....	48
B-[6].4 Nicht-medizinische Serviceangebote [Anästhesie und Intensivmedizin].....	48
B-[6].5 Fallzahlen der Organisationseinheit / Fachabteilung.....	48
B-[6].6 Diagnosen nach ICD	48
B-[6].6.1 Hauptdiagnosen nach ICD	48
B-[6].6.2 Weitere Kompetenzdiagnosen	49
B-[6].7 Prozeduren nach OPS.....	49
B-[6].7.1 Durchgeführte Prozeduren nach OPS	49
B-[6].7.2 Weitere Kompetenzprozeduren.....	49
B-[6].8 Ambulante Behandlungsmöglichkeiten	49
B-[6].9 Ambulante Operationen nach § 115b SGB V.....	49
B-[6].10 Zulassung zum Durchgangs-Arztverfahren der Berufsgenossenschaft	49
B-[6].11 Apparative Ausstattung	50

B-[6].12 Personelle Ausstattung.....	51
B-[6].12.1 Ärzte und Ärztinnen	51
B-[6].12.2 Pflegepersonal.....	51
B-[6].12.3 Spezielles therapeutisches Personal.....	51
Teil C - Qualitätssicherung.....	52
C-1 Teilnahme externe vergleichende Qualitätssicherung nach § 137 Abs. 1 Satz 3 Nr. 1 SGB V (BQS-Verfahren)	52
C-2 Externe Qualitätssicherung nach Landesrecht gemäß § 112 SGB V.....	52
C-3 Qualitätssicherung bei Teilnahme an Disease-Management-Programmen (DMP) nach § 137f SGB V.....	52
C-4 Teilnahme an sonstigen Verfahren der externen vergleichenden Qualitätssicherung.....	52
C-5 Umsetzung der Mindestmengenvereinbarung nach § 137 SGB V.....	52
C-6 Umsetzung von Beschlüssen des Gemeinsamen Bundesausschusses zur Qualitätssicherung nach § 137 Abs. 1 Satz 1 Nr. 2 SGB V [neue Fassung] ("Strukturqualitätsvereinbarung").....	52
Teil D - Qualitätsmanagement.....	53
D-1 Qualitätspolitik	53
D-2 Qualitätsziele.....	53
D-3 Aufbau des einrichtungsinternen Qualitätsmanagements.....	54
D-4 Instrumente des Qualitätsmanagements.....	54
D-5 Qualitätsmanagementprojekte	55
D-6 Bewertung des Qualitätsmanagements	55

Einleitung

Abbildung Krankenhaus Alfeld - Betriebs-gGmbH



Das Krankenhaus Alfeld sichert die medizinische Versorgung der Bevölkerung des südlichen Landkreises Hildesheim auf hohem Niveau. Gemeinsam mit den Vertragsärzten am Krankenhaus und in der Region sind wir das Gesundheitszentrum des Leineberglands.

Das Krankenhaus Alfeld hat im Jahr 2008 das Leistungsangebot erheblich ausgeweitet und wieder eine komplette Allgemein Chirurgie mit den Schwerpunkten Unfallchirurgie/Orthopädie und Allgemein- und Viszeralchirurgie aufgebaut. Die Ansprechpartner sind in der Darstellung der Fachabteilungen benannt.

Die neu gestaltete Website - <http://www.krankenhaus-alfeld.de> - gibt einen detaillierten Überblick über das Leistungsangebot und die Leistungsfähigkeit des Hauses.

Mit dem vorliegenden Qualitätsbericht möchten wir Patienten, Angehörige, Vertragsärzte und die interessierte Öffentlichkeit einladen, das Krankenhaus Alfeld besser kennen zu lernen. Wenn Sie weiterführende Informationen benötigen, wenden Sie sich gern an uns. Dafür haben wir im Bericht immer wieder Ansprechpartner mit Kontaktdaten benannt.

Mit freundlichen Grüßen

Klaus-Dieter Schinkel
Geschäftsführer

Links

<http://www.krankenhaus-alfeld.de>

Verantwortlich

Name	Abteilung	Tel. Nr.	Fax Nr.	Email
Klaus-Dieter Schinkel	Geschäftsführer	05181-7070		

Die Krankenhausleitung, vertreten durch den Geschäftsführer Herrn Schinkel, ist verantwortlich für die Vollständigkeit und Richtigkeit der Angaben im Qualitätsbericht.

Teil A - Struktur- und Leistungsdaten des Krankenhauses

A-1 Allgemeine Kontaktdaten des Krankenhauses

Hausanschrift

Krankenhaus Alfeld - Betriebs-gGmbH
Landrat-Beushausen-Straße 26
31061 Alfeld/Leine

Telefon

05181 / 707 -0

Fax

05181 / 707 -197

E-Mail

info@leinebergland-kliniken.de

Internet

<http://www.krankenhaus-alfeld.de>

A-2 Institutionskennzeichen des Krankenhauses

260320018

A-3 Standort(nummer)

00

A-4 Name und Art des Krankenhausträgers

Name

Leinebergland-Kliniken gGmbH

Art

freigemeinnützig

A-5 Akademisches Lehrkrankenhaus

Ja

Universität

Georg-August Universität Göttingen

A-6 Organisationsstruktur des Krankenhauses

Organigramm Organisationsstruktur der Krankenhaus Alfeld - Betriebs-gGmbH

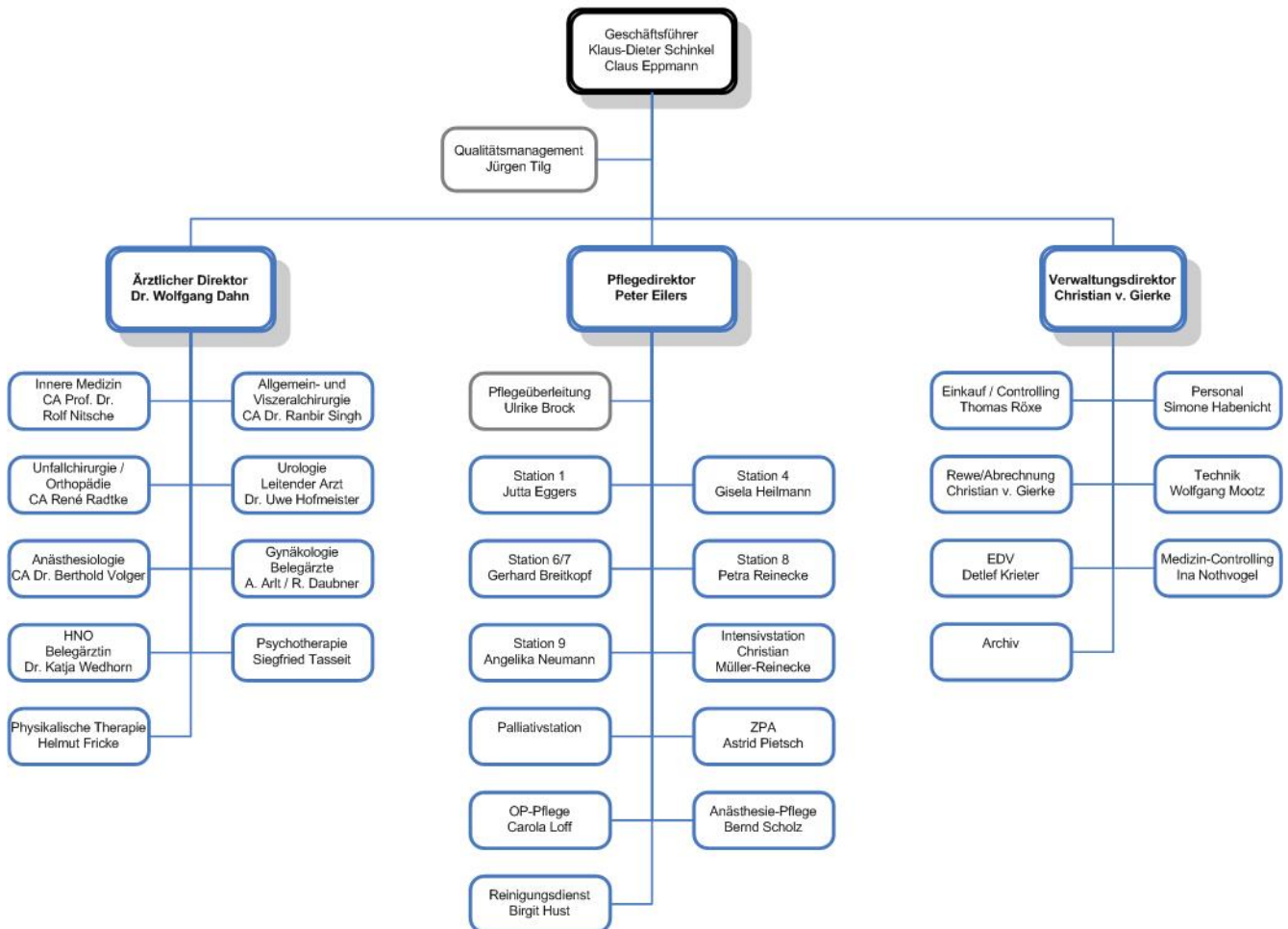

A-7 Regionale Versorgungsverpflichtung für die Psychiatrie

Für psychiatrische Fachkrankenhäuser bzw. Krankenhäuser mit einer psychiatrischen Fachabteilung

Besteht eine regionale Versorgungsverpflichtung?

Nein

A-8 Fachabteilungsübergreifende Versorgungsschwerpunkte des Krankenhauses

Nr.	Fachabteilungsübergreifender Versorgungsschwerpunkt	Fachabteilungen, die an dem Versorgungsschwerpunkt beteiligt sind	Kommentar / Erläuterung
VS12	Ambulantes OP-Zentrum	Anästhesie und Intensiv-Medizin, Klinik für Innere Medizin, Viszeralchirurgie, Unfallchirurgie, Gynäkologie, Urologie, HNO	
VS00	Augenarztpraxis	Facharztpraxis	organisatorisch integrierte Versorgungseinheit
VS00	Dialysestation	Facharztpraxis	Zweitpraxis des MVZ am St. Bernward Krankenhaus Hildesheim; organisatorisch integrierte Versorgungseinheit
VS24	Interdisziplinäre Intensivmedizin	Anästhesie und Intensiv-Medizin, Klinik für Innere Medizin, Viszeralchirurgie, Unfallchirurgie, Gynäkologie, Urologie, HNO	
VS00	Labor	Fa. wagnerstibbe	organisatorisch und personell integrierte Versorgungseinheit
VS00	Notfallmedizin	Anästhesie und Intensivmedizin, Innere Medizin	
VS00	Palliativeinheit	Anästhesie und Intensiv-Medizin, Klinik für Innere Medizin, Klinik für Chirurgie, Urologie, HNO	
VS34	Palliativzentrum	Anästhesie und Intensiv-Medizin, Innere Medizin, Allgemein-Chirurgie	Das Krankenhaus Alfeld ist "Palliativstützpunkt" für den Bereich Hameln/Pyrmont & Hildesheim (Land)
VS00	Psychosomatik und Psychotherapie	Innere Medizin	Psychologischer Konsiliardienst für alle Abteilungen der Leinebergland-Kliniken (einschließlich Palliativstützpunkt); verhaltenstherapeutische und gesprächspsychotherapeutische Interventionen während des Krankenhausaufenthaltes und poststationäre psychotherapeutische Weiterbehandlung (z.B. bei Funktionsstörungen des Herz-Kreislaufsystems, der Atmungsorgane, des Magen-Darm-Traktes, des Urogenitalsystems, Depressionen, Angstzuständen, Anpassungsstörungen und akuten Belastungsreaktionen); gesprächspsychotherapeutisch orientierte Motivationsbehandlung (motivational interviewing) während des Entzuges bei Alkohol- u. Medikamentenabhängigkeit; Beratungsgespräche für Angehörige.
VS00	Röntgenologische Praxis	Facharztpraxis	organisatorisch und personell integrierte Versorgungseinheit

Nr.	Fachabteilungsübergreifender Versorgungsschwerpunkt	Fachabteilungen, die an dem Versorgungsschwerpunkt beteiligt sind	Kommentar / Erläuterung
VS41	Schlafmedizinisches Zentrum	Facharztpraxis	organisatorisch integrierte Versorgungseinheit
VS42	Schmerzzentrum	Anästhesie und Intensivmedizin, Klinik für Innere Medizin, Viszeralchirurgie, Unfallchirurgie, Gynäkologie, Urologie, Palliativmedizin, HNO	
VS00	Unfallchirurgische Praxis	Fachärztepraxis	organisatorisch integrierte Versorgungseinheit

A-9 Fachabteilungsübergreifende medizinisch-pflegerische Leistungsangebote des Krankenhauses

Nr.	Medizinisch-pflegerisches Leistungsangebot	Kommentar / Erläuterung
MP04	Atemgymnastik/-therapie	ambulante und stationäre Atemgymnastik unter Aufsicht einer/eines Physiotherapeutin/ Physiotherapeuten
MP09	Besondere Formen/Konzepte der Betreuung von Sterbenden	
MP10	Bewegungsbad/Wassergymnastik	Krankengymnastik, Aqua-Power Kurse
MP11	Bewegungstherapie	Feldenkrais
MP12	Bobath-Therapie (für Erwachsene und/oder Kinder)	für Patienten nach Abschluß der Hirnreife
MP14	Diät- und Ernährungsberatung	Die Beratung für eine vollwertige Ernährung basiert auf den aktuellen, wissenschaftlich gesicherten Lehrmeinungen
MP00	FPZ-Konzept	das FPZ-Konzept ist eine "analysegestützte Rückentherapie"
MP18	Fußreflexzonenmassage	die Fußreflexzonenmassage wird von ausgebildeten Therapeutinnen und Therapeuten durchgeführt
MP22	Kontinenztraining/ Inkontinenzberatung	im Krankenhaus ist eine Fachkraft mit der Zusatzweiterbildung "Stomapflege und Inkontinenzberatung" beschäftigt
MP24	Manuelle Lymphdrainage	die Lymphdrainage (mit Ödemtherapie) wird von ausgebildeten Therapeutinnen und Therapeuten durchgeführt
MP25	Massage	Klassische Massage, Bindegewebsmassage, Colonmassage, Saugwellenmassage, Stäbchenmassage, Friktionsmassage
MP00	Medizinische und isokinetische Trainingstherapie	
MP31	Physikalische Therapie/Bädertherapie	Unterwassermassagen, Hydroelektrische Bäder, Elektrotherapie Ultraschallbehandlung, Matrix-Rhythmus-Therapie
MP32	Physiotherapie/Krankengymnastik als Einzel- und/oder Gruppentherapie	Manualtherapie, Cyriaxbehandlungen, Schlingentischtherapie, Skoliosebehandlung, Behandlung nach Dr. Brügger, Akupunkturmassage nach Penzel

Nr.	Medizinisch-pflegerisches Leistungsangebot	Kommentar / Erläuterung
MP34	Psychologisches/psychotherapeutisches Leistungsangebot/ Psychosozialdienst	Suchtberatung
MP35	Rückenschule/ Haltungsschulung	im Rahmen der Krankengymnastik (Kurse) durch ausgebildete Therapeutinnen/Therapeuten
MP37	Schmerztherapie/-management	
MP40	Spezielle Entspannungstherapie	Progressive Muskelentspannung
MP13	Spezielles Leistungsangebot für Diabetiker und Diabetikerinnen	die Betreuung von Diabetespatienten wird von einer Diabetesberaterin DDG und einer Diabetologin durchgeführt. Im Vordergrund steht die Förderung der Selbstständigkeit und Selbstbestimmung im Rahmen der Erkrankung
MP45	Stomatherapie/ -beratung	im Krankenhaus ist eine Fachkraft mit der Zusatzweiterbildung "Stomapflege und Inkontinenzberatung" beschäftigt
MP48	Wärme- u. Kälteanwendungen	Eisbehandlungen, Fangopackungen, heiße Rolle, Heißluft
MP49	Wirbelsäulengymnastik	im Rahmen der Krankengymnastik
MP52	Zusammenarbeit mit/Kontakt zu Selbsthilfegruppen	Rheumaliga, Hospizgruppen

A-10 Allgemeine nicht-medizinische Serviceangebote des Krankenhauses

Nr.	Serviceangebot	Kommentar / Erläuterung
SA01	Aufenthaltsräume	stehen in ausreichender Zahl zur Verfügung
SA39	Besuchsdienst/ "Grüne Damen"	
SA22	Bibliothek	
SA23	Cafeteria	
SA03	Ein-Bett-Zimmer mit eigener Naßzelle	als Wahlleistung
SA13	Elektrisch verstellbare Betten	alle Betten des Krankenhauses sind elektrisch verstellbar (Kopfteil und Fußteil, Höhe, Schocklage)
SA24	Faxempfang für Patienten	
SA14	Fernsehgerät am Bett/ im Zimmer	
SA20	Frei wählbare Essenszusammenstellung (Komponentenwahl)	
SA15	Internetanschluß am Bett/im Zimmer	Station 9
SA28	Kiosk/ Einkaufsmöglichkeiten	
SA29	Kirchlich-religiöse Einrichtungen	Raum der Stille
SA30	Klinikeigene Parkplätze für Besucher und Patienten	
SA21	Kostenlose Getränkebereitstellung (Mineralwasser)	
SA16	Kühlschrank	für Wahlleistungspatienten steht im Zimmer ein Kühlschrank zur Verfügung

Nr.	Serviceangebot	Kommentar / Erläuterung
SA31	Kulturelle Angebote	Galerieflur, Vernissagen
SA34	Rauchfreies Krankenhaus	
SA06	Rollstuhlgerechte Naßzellen	die Stationsbäder sind mit rollstuhlgerechten Naßzellen ausgestattet
SA17	Rundfunkempfang am Bett	
SA36	Schwimmbad/Bewegungsbad	
SA42	Seelsorge	
SA08	Teeküche für Patienten	
SA18	Telefon	
SA09	Unterbringung Begleitperson	
SA19	Wertfach/Tresor am Bett/im Zimmer	
SA11	Zwei-Bett-Zimmer mit eigener Naßzelle	

A-11 Forschung und Lehre des Krankenhauses

A-11.1 Forschungsschwerpunkte

Ausbildung in der Krankenpflege

Die dreijährige staatlich anerkannte Ausbildung zur Gesundheits- und Krankenpflegerin / zum Gesundheits- und Krankenpfleger erfolgt auf der Grundlage des Krankenpflegegesetzes und eines christlichen Curriculums ("Pflegen können") und beginnt jeweils am 1. Oktober des Jahres.

Die dreijährige, praktische Ausbildung wird von 10 Praxisanleiterinnen und -anleitern (mit Zusatzausbildung) in den verschiedenen Abteilungen der Leinebergland-Kliniken begleitet. Neben der Ausbildung im Stationsbereich werden Einsätze in der Psychiatrie, der ambulanten Krankenpflege, im Nachtdienst, in der Pädiatrie, in der Rehabilitation, auf der Intensivstation und in der Operations- oder Narkoseabteilung ermöglicht.

Die theoretische Ausbildung findet in Kooperation mit der Zentralschule des Ev. Krankenhaus Holzminden statt. Die 2100 Theoriestunden umfassende Ausbildung ist im Blockunterricht organisiert. Eine einwöchige, themenorientierte Studienfahrt nach Berlin ist fester Bestandteil der Ausbildung. Grundlage der Ausbildung ist das auf einem christlichen Weltbild basierende Curriculum (Lehrplan).

Ausbildung im ärztlichen Bereich

Die Krankenhaus Alfeld - Betriebs-gGmbH ist als Akademisches Lehrkrankenhaus der Universität Göttingen eine bewährte Adresse zur Absolvierung des praktischen Jahres.

Vermittelt werden diagnostisches und therapeutisches Grund- und Spezialwissen sowie moderne Entwicklungstendenzen anhand praxisrelevanter Krankheitssituationen. Die Lehrveranstaltungen für PJ'ler sind systematisch organisiert, sie werden regelmäßig von den Chefärzten der einzelnen Abteilungen durchgeführt. In einem motivierenden Arbeitsklima haben die PJ'ler engagierte, erfahrene Assistenz- und Oberärzte in der täglichen Arbeit als Ansprechpartner bzw. Tutoren.

In der Inneren Medizin besitzt der Chefarzt die volle Weiterbildungermächtigung für 6 Jahre. In der Chirurgie besteht die Möglichkeit einer 2-jährigen basis-chirurgischen Weiterbildung plus einer 2-jährigen allgemein-chirurgischen Weiterbildung. In der Anästhesie besteht diese für 3 Jahre zuzüglich einer 6-monatigen Weiterbildung in spezieller Schmerztherapie. Auf dem Gebiet der Gynäkologie

besteht ebenfalls eine 3-jährige Weiterbildungsmöglichkeit. In der Summe gibt es damit auch gleichzeitig gute Möglichkeiten zu einer Weiterbildung zum Allgemeinarzt.

Ausbildung in der physikalischen Therapie

In Zusammenarbeit mit regionalen Ausbildungsstätten in Hannover, Bad Harzburg, Seesen und Bückeburg kann in unserer Abteilung für Physikalische Therapie, das in der Ausbildung zum Physiotherapeuten enthaltene 6-12 wöchige Schulpraktikum abgeleistet werden. Außerdem kann das 1/2 jährige Berufspraktikum zur Erlangung der Anerkennung zum Masseur und medizinischen Bademeister absolviert werden.

A-11.2 Akademische Lehre

Nr.	Akademische Lehre und weitere ausgewählte wissenschaftliche Tätigkeiten	Kommentar/Erläuterung
FL03	Studierendenausbildung (Famulatur/Praktisches Jahr)	

A-11.3 Ausbildung in anderen Heilberufen

Nr.	Ausbildung in anderen Heilberufen	Kommentar/Erläuterung
HB01	Gesundheits- und Krankenpfleger und Gesundheits- und Krankenpflegerin	In Kooperation mit der Krankenpflegeschule am Evangelischen Krankenhaus Holzminden.
HB08	Masseur/Medizinischer Bademeister und Masseurin/Medizinische Bademeisterin	Ableistung des verpflichtenden Berufspraktikums (6 Monate).
HB03	Physiotherapeut und Physiotherapeutin	Ableistung des verpflichtenden Schulpraktikums (6 Wochen)

A-12 Anzahl der Betten im gesamten Krankenhaus nach § 108/109 SGB V

169 Betten

A-13 Fallzahlen des Krankenhauses

Vollstationäre Fallzahl

6805

Ambulante Fallzahlen

nach der Fallzählweise

41485

nach der Quartalszählweise

3669

nach der Patientenzählweise

1058

A-14 Personal des Krankenhauses

A-14.1 Ärzte und Ärztinnen

	Anzahl	Kommentar/Erläuterung
Ärzte und Ärztinnen insgesamt (außer Belegärzte und Belegärztinnen)	41,0 Vollkräfte	
davon Fachärzte und Fachärztinnen	21,5 Vollkräfte	
Belegärzte und Belegärztinnen (nach § 121 SGB V)	2 Personen	
Ärzte und Ärztinnen, die keiner Fachabteilung zugeordnet sind	0 Vollkräfte	

A-14.2 Pflegepersonal

	Anzahl	Ausbildungsdauer	Kommentar/Erläuterung
Gesundheits- und Krankenpfleger und Gesundheits- und Krankenpflegerinnen	115,4 Vollkräfte	3 Jahre	
Gesundheits- und Kinderkrankenpfleger und Gesundheits- und Kinderkrankenpflegerinnen	1,1 Vollkräfte	3 Jahre	
Altenpfleger und Altenpflegerinnen	0,7 Vollkräfte	3 Jahre	
Pflegeassistenten und Pflegeassistentinnen	0,6 Vollkräfte	2 Jahre	
Krankenpflegehelfer und Krankenpflegehelferinnen	3,6 Vollkräfte	1 Jahr	
Pflegehelfer und Pflegehelferinnen	1,0 Vollkräfte	ab 200 Std. Basiskurs	
Entbindungspfleger und Hebammen	4,8 Personen	3 Jahre	
Operationstechnische Assistenten und Operationstechnische Assistentinnen	0,0 Vollkräfte	3 Jahre	
Sonstiges Personal im Pflegedienst	28,8	innerbetriebliche Ausbildung nach Einsatzgebiet; die Ausbildung zum Gesundheits- und Krankenpflegerin/-pfleger dauert 3 Jahre	

Teil B - Struktur- und Leistungsdaten der Organisationseinheiten / Fachabteilungen

B-[1] Fachabteilung Klinik für Innere Medizin

B-[1].1 Name der Organisationseinheit/Fachabteilung

Klinik für Innere Medizin

Art der A1bteilung

Hauptabteilung

Fachabteilungsschlüssel

0100

Hausanschrift

Landrat-Beushausen-Straße 26
31061 Alfeld/Leine

Telefon

05181 / 707 -241

Fax

05181 / 707 -155

E-Mail

innere-alfeld@leinebergland-kliniken.de

Internet

<http://www.krankenhaus-alfeld.de>

Chefärztinnen/-ärzte

Titel	Name, Vorname	Funktion	Tel. Nr., Email	Sekretariat	Belegarzt / KH-Arzt
Prof. Dr. med.	Nitsche, Rolf	Chefarzt der Klinik für Innere Medizin	05181/707249 innere-alfeld@leinebergland-kliniken.de	Frau Rubrecht	KH-Arzt

B-[1].2 Versorgungsschwerpunkte [Klinik für Innere Medizin]

Nr.	Versorgungsschwerpunkte im Bereich Klinik für Innere Medizin	Kommentar / Erläuterung
VI07	Diagnostik und Therapie der Hypertonie (Hochdruckkrankheit)	
VI14	Diagnostik und Therapie von Erkrankungen der Leber, der Galle und des Pankreas	
VI11	Diagnostik und Therapie von Erkrankungen des Magen-Darm-Traktes	
VI35	Endoskopie	
VI20	Intensivmedizin	

B-[1].3 Medizinisch-pflegerische Leistungsangebote [Klinik für Innere Medizin]

Nr.	Medizinisch-pflegerisches Leistungsangebot	Kommentar / Erläuterung
MP15	Entlassungsmanagement/Brückenpflege/Überleitungspflege	
MP33	Präventive Leistungsangebote/Präventionskurse	

B-[1].4 Nicht-medizinische Serviceangebote [Klinik für Innere Medizin]

Nr.	Serviceangebot	Kommentar / Erläuterung
SA02	Ein-Bett-Zimmer	

B-[1].5 Fallzahlen der Organisationseinheit / Fachabteilung**Vollstationäre Fallzahl**

3472

B-[1].6 Diagnosen nach ICD

B-[1].6.1 Hauptdiagnosen nach ICD

Rang	ICD-10- Ziffer* (3-stellig)	Fallzahl	Umgangssprachliche Bezeichnung
1	I10	194	Bluthochdruck ohne bekannte Ursache
2	F10	182	Psychische bzw. Verhaltensstörung durch Alkohol
3	I50	162	Herzschwäche
4	J18	151	Lungenentzündung, Krankheitserreger vom Arzt nicht näher bezeichnet
5	I48	148	Herzrhythmusstörung, ausgehend von den Vorhöfen des Herzens
6	R55	98	Ohnmachtsanfall bzw. Kollaps
7	E86	92	Flüssigkeitsmangel
8	I20	71	Anfallsartige Enge und Schmerzen in der Brust-Angina pectoris
9	G45	69	Kurzzeitige Durchblutungsstörung des Gehirns (TIA) bzw. verwandte Störungen
9	I21	69	Akuter Herzinfarkt

* Hauptdiagnose gemäß der jeweils geltenden Fassung der Deutschen Kodierrichtlinien

B-[1].6.2 Weitere Kompetenzdiagnosen

Rang	ICD-10 Ziffer (3-5-stellig)	Anzahl	Umgangssprachliche Bezeichnung
1	J44	61	Sonstige anhaltende (chronische) Lungenkrankheit mit Verengung der Atemwege-COPD
2	I63	58	Schlaganfall durch Verschluss eines Blutgefäßes im Gehirn-Hirnfarkt
3	E11	45	Zuckerkrankheit, die nicht zwingend mit Insulin behandelt werden muß, Diabetes Typ-2
4	I49	35	Sonstige Herzrhythmusstörung
5	I64	33	Schlaganfall, nicht als Blutung oder Blutgefäßverschluss bezeichnet
6	K83	31	Sonstige Krankheit der Gallenwege
7	K80	29	Gallensteinleiden
8	K25	26	Magengeschwür
9	K26	23	Zwölffingerdarmgeschwür
10	K85	18	Akute Entzündung der Bauchspeicheldrüse

B-[1].7 Prozeduren nach OPS

B-[1].7.1 Durchgeführte Prozeduren nach OPS

Rang	OPS-301 Ziffer (4-stellig)	Anzahl	Umgangssprachliche Bezeichnung
1	8-930	1008	Intensivmedizinische Überwachung von Atmung, Herz und Kreislauf ohne Messung des Drucks in der Lungenschlagader und im rechten Vorhof des Herzens
2	1-632	663	Untersuchung der Speiseröhre, des Magens und des Zwölffingerdarms durch eine Spiegelung
3	3-200	429	Computertomographie (CT) des Schädels ohne Kontrastmittel
4	1-650	351	Untersuchung des Dickdarms durch eine Spiegelung - Koloskopie
5	1-440	306	Entnahme einer Gewebeprobe (Biopsie) aus dem oberem Verdauungstrakt, den Gallengängen bzw. der Bauchspeicheldrüse bei einer Spiegelung
6	5-513	167	Operation an den Gallengängen bei einer Magenspiegelung
7	8-800	166	Übertragung (Transfusion) von Blut, roten Blutkörperchen bzw. Blutplättchen eines Spenders auf einen Empfänger
8	8-831	165	Legen bzw. Wechsel eines Schlauches (Katheter), der in den großen Venen platziert ist
9	1-444	152	Entnahme einer Gewebeprobe (Biopsie) aus dem unteren Verdauungstrakt bei einer Spiegelung
10	3-222	128	Computertomographie (CT) des Brustkorbes mit Kontrastmittel

B-[1].7.2 Weitere Kompetenzprozeduren

Rang	OPS-Ziffer (4-6-stellig)	Anzahl	Umgangssprachliche Bezeichnung
1	3-052	98	Ultraschall des Herzens (Echokardiographie) von der Speiseröhre aus - TEE
2	1-640	86	Untersuchung der Gallengänge durch eine Röntgendarstellung mit Kontrastmittel bei einer Spiegelung des Zwölffingerdarms
3	1-620	84	Untersuchung der Luftröhre und der Bronchien durch eine Spiegelung
4	9-410	68	Bestimmtes psychotherapeutisches Verfahren, bei der ein Patient einzeln behandelt wird - Einzeltherapie
5	8-640	64	Behandlung von Herzrhythmusstörungen mit Stromstößen - Defibrillation
6	5-514	31	Sonstige Operation an den Gallengängen

B-[1].8 Ambulante Behandlungsmöglichkeiten

Nr.	Art der Ambulanz	Bezeichnung der Ambulanz	Nr. / Leistung	Kommentar / Erläuterung
AM05	Ermächtigung zur ambulanten Behandlung nach § 116a SGB V			
AM07	Privatambulanz			

B-[1].9 Ambulante Operationen nach § 115b SGB V

Rang	OPS-Ziffer (4-stellig)	Anzahl	Umgangssprachliche Bezeichnung
1	1-650	179	Untersuchung des Dickdarms durch eine Spiegelung - Koloskopie
2	1-444	88	Entnahme einer Gewebeprobe (Biopsie) aus dem unteren Verdauungstrakt bei einer Spiegelung
3	5-452	17	Operative Entfernung oder Zerstörung von erkranktem Gewebe des Dickdarms
4	5-469	7	Sonstige Operation am Darm
5	1-640	<= 5	Untersuchung der Gallengänge durch eine Röntgendarstellung mit Kontrastmittel bei einer Spiegelung des Zwölffingerdarms

B-[1].10 Zulassung zum Durchgangs-Arztverfahren der Berufsgenossenschaft

nicht vorhanden

B-[1].11 Apparative Ausstattung

Nr.	Vorhandene Geräte	Umgangssprachliche Bezeichnung	24h	Kommentar / Erläuterung
AA58	24h-Blutdruck-Messung			
AA59	24h-EKG-Messung			
AA38	Beatmungsgeräte/ CPAP-Geräte	Maskenbeatmungsgerät mit dauerhaft positivem Beatmungsdruck		
AA03	Belastungs-EKG/ Ergometrie	Belastungstest mit Herzstrommessung		
AA39	Bronchoskop	Gerät zur Luftröhren- und Bronchienspiegelung	Ja	
AA08	Computertomograph (CT)	Schichtbildverfahren im Querschnitt mittels Röntgenstrahlen	Ja	
AA40	Defibrillator	Gerät zur Behandlung von lebensbedrohlichen Herzrhythmusstörungen		
AA10	Elektroenzephalographiegerät (EEG)	Hirnstrommessung	Ja	

Nr.	Vorhandene Geräte	Umgangssprachliche Bezeichnung	24h	Kommentar / Erläuterung
AA46	Endoskopisch-retrograde-Cholangio-Pankreatiograph (ERCP)	Spiegelgerät zur Darstellung der Gallen- und Bauchspeicheldrüsengänge mittels Röntgenkontrastmittel		
AA45	Endosonographiegerät	Ultraschalldiagnostik im Körperinneren		
AA12	Gastroenterologisches Endoskop	Gerät zur Magen-Darm-Spiegelung	Ja	
AA36	Gerät zur Argon-Plasma-Koagulation	Blutstillung und Gewebeverödung mittels Argon-Plasma	Ja	
AA19	Kipptisch	Gerät zur Messung des Verhaltens der Kenngrößen des Blutkreislaufs bei Lageänderung		
AA22	Magnetresonanztomograph (MRT)	Schnittbildverfahren mittels starker Magnetfelder und elektromagnetischer Wechselfelder	Ja	
AA27	Röntgengerät/Durchleuchtungsgerät		Ja	
AA29	Sonographiegerät/ Dopplersonographiegerät/ Duplexsonographiegerät	Ultraschallgerät/mit Nutzung des Dopplereffekts/farbkodierter Ultraschall	Ja	
AA31	Spirometrie/ Lungenfunktionsprüfung			
AA32	Szintigraphiescanner/Gammasonde	Nuklearmedizinisches Verfahren zur Entdeckung bestimmter, zuvor markierter Gewebe, z. B. Lymphknoten		

B-[1].12 Personelle Ausstattung

B-[1].12.1 Ärzte und Ärztinnen

	Anzahl	Kommentar/ Erläuterung
Ärzte und Ärztinnen insgesamt (außer Belegärzte und Belegärztinnen)	15,0 Vollkräfte	Der Chefarzt der Klinik für Innere Medizin besitzt die volle Weiterbildungsermächtigung für "Innere Medizin" (5 Jahre)
davon Fachärzte und Fachärztinnen	6,5 Vollkräfte	
Belegärzte und Belegärztinnen (nach § 121 SGB V)	0 Personen	

Ärztliche Fachexpertise der Abteilung

Nr.	Facharztbezeichnung	Kommentar / Erläuterung
AQ23	Innere Medizin	
AQ26	Innere Medizin und SP Gastroenterologie	

Nr.	Zusatzweiterbildung (fakultativ)	Kommentar / Erläuterung
ZF05	Betriebsmedizin	
ZF07	Diabetologie	
ZF28	Notfallmedizin	

Nr.	Zusatzweiterbildung (fakultativ)	Kommentar / Erläuterung
ZF30	Palliativmedizin	

B-[1].12.2 Pflegepersonal

	Anzahl	Ausbildungsdauer	Kommentar/ Erläuterung
Gesundheits- und Krankenpfleger und Gesundheits- und Krankenpflegerinnen	56,6 Vollkräfte	3 Jahre	
Gesundheits- und Kinderkrankenpfleger und Gesundheits- und Kinderkrankenpflegerinnen	1,1 Vollkräfte	3 Jahre	
Altenpfleger und Altenpflegerinnen	0,3 Vollkräfte	3 Jahre	
Pflegeassistenten und Pflegeassistentinnen	0,4 Vollkräfte	2 Jahre	
Krankenpflegehelfer und Krankenpflegehelferinnen	3,1 Vollkräfte	1 Jahr	
Pflegehelfer und Pflegehelferinnen	0,7 Vollkräfte	ab 200 Std. Basiskurs	
Entbindungspfleger und Hebammen	0,2 Personen	3 Jahre	
Operationstechnische Assistenten und Operationstechnische Assistentinnen	0 Vollkräfte	3 Jahre	
Sonstiges Personal im Pflegebereich	17,6	innerbetriebliche Ausbildung nach Einsatzgebiet; die Ausbildung zum Gesundheits- und Krankenpflegerin/-pfleger dauert 3 Jahre	Krankenpflegeschülerinnen/ -schüler, Stationssekretärinnen und Zivildienstleistende

Pflegerische Fachexpertise der Abteilung

Nr.	Anerkannte Fachweiterbildung/ zusätzlicher akademischer Abschluß	Kommentar / Erläuterung
PQ04	Intensivpflege und Anästhesie	
PQ05	Leitung von Stationen oder Funktionseinheiten	

Nr.	Zusatzqualifikation	Kommentar / Erläuterung
ZP01	Basale Stimulation	
ZP04	Endoskopie/Funktionsdiagnostik	
ZP10	Mentor und Mentorin	
ZP12	Praxisanleitung	
ZP16	Wundmanagement	

B-[1].12.3 Spezielles therapeutisches Personal

keine Angaben

B-[2] Fachabteilung Chirurgische Klinik

B-[2].1 Name der Organisationseinheit/Fachabteilung

Chirurgische Klinik

Art der Abteilung

Hauptabteilung

Fachabteilungsschlüssel

1500

Hausanschrift

Landrat-Beushausen-Strasse 26

31061 Alfeld/Leine

Telefon

05181 / 707 -211

Fax

05181 / 707 -196

E-Mail

chirurgie@leinebergland-kliniken.de

Internet

<http://www.krankenhaus-alfeld.de/CMS/medizinisches-leistungsangebot.html>

Chefärztinnen/-ärzte

Titel	Name, Vorname	Funktion	Tel. Nr., Email	Sekretariat	Belegarzt / KH-Arzt
	Radtke, René	Chearzt der Abteilung für Unfallchirurgie und orthopädische Chirurgie	05181/707-211 unfallchirurgie@leinebergland-kliniken.de	Frau Klöhn	KH-Arzt
Dr. med.	Singh, Ranbir	Chefarzt der Abteilung für Allgemein- und Viszeralchirurgie	05181/707-217 chirurgie@leinebergland-kliniken.de	Frau Feldgiebel	KH-Arzt

B-[2].2 Versorgungsschwerpunkte [Chirurgische Klinik]

Nr.	Versorgungsschwerpunkte im Bereich Chirurgische Klinik	Kommentar / Erläuterung
VC66	Arthroskopische Operationen	
VC29	Behandlung von Dekubitalgeschwüren	
VC19	Diagnostik und Therapie von venösen Erkrankungen und Folgeerkrankungen	
VC39	Diagnostik und Therapie von Verletzungen der Hüfte und des Oberschenkels	
VC41	Diagnostik und Therapie von Verletzungen der Knöchelregion und des Fußes	
VC35	Diagnostik und Therapie von Verletzungen der Lumbosakralgegend, der Lendenwirbelsäule und des Beckens	
VC36	Diagnostik und Therapie von Verletzungen der Schulter und des Oberarmes	
VC37	Diagnostik und Therapie von Verletzungen des Ellenbogens und des Unterarmes	
VC38	Diagnostik und Therapie von Verletzungen des Handgelenkes und der Hand	
VC40	Diagnostik und Therapie von Verletzungen des Knies und des Unterschenkels	
VC32	Diagnostik und Therapie von Verletzungen des Kopfes	
VR04	Duplexsonographie	
VR06	Endosonographie	
VO15	Fußchirurgie	
VC28	Gelenkersatzverfahren/ Endoprothetik	
VC11	Lungenchirurgie	
VC22	Magen-Darm-Chirurgie	
VC55	Minimalinvasive laparoskopische Operationen	
VC17	Offen chirurgische und endovaskuläre Behandlung von Gefäßerkrankungen	
VC62	Portimplantation	
VO18	Schmerztherapie/Multimodale Schmerztherapie	
VC05	Schrittmachereingriffe	
VO19	Schulterchirurgie	
VO13	Spezialsprechstunde	
VO20	Sportmedizin/ Sporttraumatologie	
VC15	Thorakoskopische Eingriffe	
VC24	Tumorchirurgie	
VC65	Wirbelsäulenchirurgie	

B-[2].3 Medizinisch-pflegerische Leistungsangebote [Chirurgische Klinik]

Nr.	Medizinisch-pflegerisches Leistungsangebot	Kommentar / Erläuterung
MP03	Angehörigenbetreuung/-beratung/-seminare	
MP08	Berufsberatung/Rehabilitationsberatung	
MP15	Entlassungsmanagement/Brückenpflege/Überleitungspflege	
MP29	Osteopathie/Chiropraktik/Manuelle Therapie	

Nr.	Medizinisch-pflegerisches Leistungsangebot	Kommentar / Erläuterung
MP66	Spezielles Leistungsangebot für neurologisch erkrankte Personen	
MP47	Versorgung mit Hilfsmitteln/Orthopädietechnik	
MP51	Wundmanagement	

B-[2].4 Nicht-medizinische Serviceangebote [Chirurgische Klinik]

Nr.	Serviceangebot	Kommentar / Erläuterung
SA12	Balkon/Terrasse	Die meisten Patientenzimmer der Privatstation haben einen Balkon.

B-[2].5 Fallzahlen der Organisationseinheit / Fachabteilung

Vollstationäre Fallzahl

1704

B-[2].6 Diagnosen nach ICD

B-[2].6.1 Hauptdiagnosen nach ICD

Rang	ICD-10-Ziffer* (3-stellig)	Fallzahl	Umgangssprachliche Bezeichnung
1	S06	99	Verletzung des Schädelinneren
2	K40	94	Leistenbruch
3	K80	89	Gallensteinleiden
4	K56	77	Darmverschluss (Ileus) ohne Eingeweidebruch
5	S72	62	Knochenbruch des Oberschenkels
6	M54	61	Rückenschmerzen
7	M17	51	Gelenkverschleiß (Arthrose) des Kniegelenkes
8	S52	46	Knochenbruch des Unterarmes
8	S82	46	Knochenbruch des Unterschenkels, einschließlich des oberen Sprunggelenkes
10	K35	44	Akute Blinddarmentzündung

* Hauptdiagnose gemäß der jeweils geltenden Fassung der Deutschen Kodierrichtlinien

B-[2].6.2 Weitere Kompetenzdiagnosen

Rang	ICD-10 Ziffer (3-5-stellig)	Anzahl	Umgangssprachliche Bezeichnung
1	C18.0	27	*Bösartige Neubildung Zäkum
2	K57	22	Krankheit des Dickdarms mit vielen kleinen Ausstülpungen der Schleimhaut - Divertikulose
3	K43	21	Bauchwandbruch (Hernie)
3	K46	21	Vom Arzt nicht näher bezeichneter Eingeweidebruch (Hernie)
5	C20	19	Dickdarmkrebs im Bereich des Mastdarms - Rektumkrebs
6	I84	17	Krampfaderartige Erweiterung der Venen im Bereich des Enddarms - Hämorrhoiden
7	K60	12	Einriß der Schleimhaut (Fissur) bzw. Bildung eines röhrenartigen Ganges (Fistel) im Bereich des Anus oder Mastdarms
8	S43	11	Verrenkung, Verstauchung oder Zerrung von Gelenken bzw. Bändern des Schultergürtels
9	K42	10	Nabelbruch (Hernie)
9	T84	10	Komplikationen durch künstliche Gelenke, Metallteile oder durch Verpflanzung von Gewebe in Knochen, Sehnen, Muskeln bzw. Gelenken

B-[2].7 Prozeduren nach OPS**B-[2].7.1 Durchgeführte Prozeduren nach OPS**

Rang	OPS-301 Ziffer (4-stellig)	Anzahl	Umgangssprachliche Bezeichnung
1	5-916	130	Vorübergehende Abdeckung von Weichteilverletzungen durch Haut bzw. Hautersatz
2	5-893	123	Operative Entfernung von abgestorbenem Gewebe im Bereich einer Wunde bzw. von erkranktem Gewebe an Haut oder Unterhaut
3	5-530	103	Operativer Verschuß eines Leistenbruchs
4	8-931	100	Intensivmedizinische Überwachung von Atmung, Herz und Kreislauf mit Messung des Drucks in der oberen Hohlvene (zentraler Venendruck)
5	8-930	99	Intensivmedizinische Überwachung von Atmung, Herz und Kreislauf ohne Messung des Drucks in der Lungenschlagader und im rechten Vorhof des Herzens
6	8-800	98	Übertragung (Transfusion) von Blut, roten Blutkörperchen bzw. Blutplättchen eines Spenders auf einen Empfänger
7	5-511	92	Operative Entfernung der Gallenblase
7	5-812	92	Operation am Gelenkknorpel bzw. an den knorpeligen Zwischenscheiben (Menisken) durch eine Spiegelung
9	1-632	71	Untersuchung der Speiseröhre, des Magens und des Zwölffingerdarms durch eine Spiegelung
9	5-794	71	Operatives Einrichten (Reposition) eines mehrfachen Bruchs im Gelenkbereich eines langen Röhrenknochens und Befestigung der Knochenteile mit Hilfsmitteln wie Schrauben oder Platten

B-[2].7.2 Weitere Kompetenzprozeduren

Rang	OPS-Ziffer (4-6-stellig)	Anzahl	Umgangssprachliche Bezeichnung
1	5-455	38	Operative Entfernung von Teilen des Dickdarms
2	5-895	25	Ausgedehnte operative Entfernung von erkranktem Gewebe an Haut bzw. Unterhaut
2	8-919	25	Umfassende Schmerzbehandlung bei akuten Schmerzen
4	5-493	22	Operative Behandlung von Hämorrhoiden
4	5-788	22	Operation an den Fußknochen
4	8-918	22	Fachübergreifende Behandlung von Patienten mit lang andauernden Schmerzen
7	5-490	18	Operative(r) Einschnitt oder Entfernung von Gewebe im Bereich des Afters
8	5-536	17	Operativer Verschuß eines Narbenbruchs (Hernie)
8	5-865	17	Operative Abtrennung (Amputation) von Teilen des Fußes oder des gesamten Fußes
10	5-814	16	Wiederherstellende Operation an Sehnen bzw. Bändern des Schultergelenks durch eine Spiegelung

B-[2].8 Ambulante Behandlungsmöglichkeiten

Nr.	Art der Ambulanz	Bezeichnung der Ambulanz	Nr. / Leistung	Kommentar/Erläuterung
AM09	D-Arzt-/ Berufsgenossenschaftliche Ambulanz	D-Arzt-Ambulanz und Sprechstunde der Abteilung für Unfallchirurgie und orthopädische Chirurgie		
AM04	Ermächtigungsambulanz nach § 116 SGB V	Allgemein- und viszeralchirurgische Sprechstunde, Proktologiesprechstunde		
AM04	Ermächtigungsambulanz nach § 116 SGB V	Knie-/ Hüft- und Prothesen- Sprechstunde der Abteilung für Unfallchirurgie und orthopädische Chirurgie		
AM08	Notfallambulanz (24h)	Notaufnahme der Klinik für Chirurgie		Gemeinsame Notaufnahme der beiden Abteilungen der Chirurgie.
AM07	Privatambulanz	Privatsprechstunde - Abteilung für Allgemein- und Viszeralchirurgie		
AM07	Privatambulanz	Privatsprechstunde - Abteilung für Unfallchirurgie und orthopädische Chirurgie		
AM11	Vor- und nachstationäre Leistungen nach § 115a SGB V	Vor- und nachstationäre ambulante Behandlung - Klinik für Chirurgie		

B-[2].9 Ambulante Operationen nach § 115b SGB V

Rang	OPS-Ziffer (4-stellig)	Anzahl	Umgangssprachliche Bezeichnung
1	5-812	27	Operation am Gelenkknorpel bzw. an den knorpeligen Zwischenscheiben (Menisken) durch eine Spiegelung
2	5-399	22	Sonstige Operation an Blutgefäßen
3	5-530	14	Operativer Verschuß eines Leistenbruchs
4	5-787	8	Entfernung von Hilfsmitteln, die zur Befestigung von Knochenteilen z.B. bei Brüchen verwendet wurden
5	1-502	<= 5	Entnahme einer Gewebeprobe (Biopsie) aus Muskeln bzw. Weichteilen durch operativen Einschnitt
5	1-697	<= 5	Untersuchung eines Gelenks durch eine Spiegelung
5	5-056	<= 5	Operation zur Lösung von Verwachsungen um einen Nerv bzw. zur Druckentlastung des Nervs oder zur Aufhebung der Nervenfunktion
5	5-385	<= 5	Operatives Verfahren zur Entfernung von Krampfadern aus dem Bein
5	5-492	<= 5	Operative Entfernung oder Zerstörung von erkranktem Gewebe im Bereich des Darmausganges
5	5-493	<= 5	Operative Behandlung von Hämorrhoiden

B-[2].10 Zulassung zum Durchgangs-Arztverfahren der Berufsgenossenschaft

Arzt oder Ärztin mit ambulanter D-Arzt-Zulassung vorhanden

Ja

stationäre BG-Zulassung

Ja

B-[2].11 Apparative Ausstattung

Nr.	Vorhandene Geräte	Umgangssprachliche Bezeichnung	24h	Kommentar / Erläuterung
AA01	Angiographiegerät/ DSA	Gerät zur Gefäßdarstellung	Ja	
AA37	Arthroskop	Gelenksspiegelung	Ja	
AA07	Cell Saver	Eigenblutaufbereitungsgerät	Ja	
AA45	Endosonographiegerät	Ultraschalldiagnostik im Körperinneren	Ja	
AA00	Gerät zum Halswirbelsäulentraining			Dieses Gerät ermöglicht das isolierte Training der Halsmuskulatur bei Extension, Flexion und Lateralflexion
AA00	Gerät zur Halswirbelsäulenrotation			Das Gerät dient dem isolierten Training der Halswirbelsäulendrehmuskulatur
AA00	Gerät zur Rumpfextension			Das Gerät dient dem isolierten Training der Rückenstreckmuskulatur im Rahmen der Physiotherapie
AA00	Gerät zur Rumpfflexion			Das Gerät dient dem isolierten Training der Rumpfbeugemuskulatur im Rahmen der Physiotherapie
AA00	Gerät zur Rumpflateralflexion			Das Gerät dient dem isolierten Training der Rumpfsseitigemuskulatur im Rahmen der Physiotherapie
AA00	Gerät zur Rumpfrotation			Das Gerät dient dem isolierten Training der Rumpfdrehmuskulatur im Rahmen der Physiotherapie
AA18	Hochfrequenzthermotherapiegerät	Gerät zur Gewebeerstörung mittels Hochtemperaturtechnik	Ja	Argon-Beamer
AA53	Laparoskop	Bauchhöhlenspiegelungsgerät	Ja	
AA55	MIC-Einheit (Minimalinvasive Chirurgie)	Minimal in den Körper eindringende, also gewebeschonende Chirurgie	Ja	
AA24	OP-Navigationsgerät		Ja	
AA27	Röntgengerät/Durchleuchtungsgerät		Ja	
AA29	Sonographiegerät/ Dopplersonographiegerät/ Duplexsonographiegerät	Ultraschallgerät/mit Nutzung des Dopplereffekts/farbkodierter Ultraschall	Ja	

B-[2].12 Personelle Ausstattung**B-[2].12.1 Ärzte und Ärztinnen**

	Anzahl	Kommentar/ Erläuterung
Ärzte und Ärztinnen insgesamt (außer Belegärzte und Belegärztinnen)	11 Vollkräfte	
davon Fachärzte und Fachärztinnen	7 Vollkräfte	
Belegärzte und Belegärztinnen (nach § 121 SGB V)	0 Personen	

Ärztliche Fachexpertise der Abteilung

Nr.	Facharztbezeichnung	Kommentar / Erläuterung
AQ06	Allgemeine Chirurgie	
AQ07	Gefäßchirurgie	
AQ10	Orthopädie und Unfallchirurgie	
AQ12	Thoraxchirurgie	
AQ62	Unfallchirurgie	
AQ13	Viszeralchirurgie	

Nr.	Zusatzweiterbildung (fakultativ)	Kommentar / Erläuterung
ZF28	Notfallmedizin	
ZF34	Proktologie	
ZF43	Spezielle Unfallchirurgie	
ZF00	Wundexpertin	

B-[2].12.2 Pflegepersonal

	Anzahl	Ausbildungsdauer	Kommentar/ Erläuterung
Gesundheits- und Krankenpfleger und Gesundheits- und Krankenpflegerinnen	41,9 Vollkräfte	3 Jahre	
Gesundheits- und Kinderkrankenpfleger und Gesundheits- und Kinderkrankenpflegerinnen	0 Vollkräfte	3 Jahre	
Altenpfleger und Altenpflegerinnen	0 Vollkräfte	3 Jahre	
Pflegeassistenten und Pflegeassistentinnen	0,2 Vollkräfte	2 Jahre	
Krankenpflegehelfer und Krankenpflegehelferinnen	1,0 Vollkräfte	1 Jahr	
Pflegehelfer und Pflegehelferinnen	0,3 Vollkräfte	ab 200 Std. Basiskurs	
Entbindungspfleger und Hebammen	0 Personen	3 Jahre	
Operationstechnische Assistenten und Operationstechnische Assistentinnen	0 Vollkräfte	3 Jahre	
Sonstiges Personal im Pflegedienst	8,7	innerbetriebliche Ausbildung nach Einsatzgebiet; die Ausbildung zum Gesundheits- und Krankenpflegerin/-pfleger dauert 3 Jahre	Krankenpflegeschülerinnen/ -schüler und Stationssekretärinnen

Pflegerische Fachexpertise der Abteilung

Nr.	Anerkannte Fachweiterbildung/ zusätzlicher akademischer Abschluß	Kommentar / Erläuterung
PQ04	Intensivpflege und Anästhesie	
PQ05	Leitung von Stationen oder Funktionseinheiten	
PQ08	Operationsdienst	

Nr.	Zusatzqualifikation	Kommentar / Erläuterung
ZP09	Kontinenzberatung	
ZP10	Mentor und Mentorin	
ZP11	Notaufnahme	
ZP12	Praxisanleitung	
ZP15	Stomapflege	
ZP16	Wundmanagement	

B-[2].12.3 Spezielles therapeutisches Personal

keine Angaben

B-[3] Fachabteilung Gynäkologie und Geburtshilfe

B-[3].1 Name der Organisationseinheit/Fachabteilung

Gynäkologie und Geburtshilfe

Art der Abteilung

Hauptabteilung

Fachabteilungsschlüssel

2400

Hausanschrift

Landrat-Beushausen-Straße 26
31061 Alfeld/Leine

Telefon

05181 / 707 -281

Fax

05181 / 707 -282

E-Mail

gynaekologie@leinebergland-kliniken.de

Internet

<http://www.krankenhaus-alfeld.de>

Chefärztinnen/-ärzte

Titel	Name, Vorname	Funktion	Tel. Nr., Email	Sekretariat	Belegarzt / KH-Arzt
Dr. med.	Dahn, Wolfgang	Chefarzt	05181-707281 dahn@leinebergland-kliniken.de	Frau Zeibig	KH-Arzt

B-[3].2 Versorgungsschwerpunkte [Gynäkologie und Geburtshilfe]

Nr.	Versorgungsschwerpunkte im Bereich Gynäkologie und Geburtshilfe	Kommentar / Erläuterung
VG01	Diagnostik und Therapie von bösartigen Tumoren der Brustdrüse	
VG02	Diagnostik und Therapie von gutartigen Tumoren der Brustdrüse	
VG04	Kosmetische/Plastische Mammachirurgie	Brustverkleinerung
VC56	Minimalinvasive endoskopische Operationen	Endometriumentfernung
VC55	Minimalinvasive laparoskopische Operationen	Totale laparoskopische Gebärmutterentfernung
VC57	Plastisch-rekonstruktive Eingriffe	Brust- und Brustwarzenrekonstruktionen

B-[3].3 Medizinisch-pflegerische Leistungsangebote [Gynäkologie und Geburtshilfe]

Nr.	Medizinisch-pflegerisches Leistungsangebot	Kommentar / Erläuterung
MP05	Babyschwimmen	
MP50	Wochenbettgymnastik/Rückbildungsgymnastik	

B-[3].4 Nicht-medizinische Serviceangebote [Gynäkologie und Geburtshilfe]

Nr.	Serviceangebot	Kommentar / Erläuterung
SA41	Dolmetscherdienste	für die russische Sprache
SA02	Ein-Bett-Zimmer	Die Ein-Bett-Zimmer sind alle mit TV, Telefon, Internetzugang, eigenem Sanitärraum mit Dusche und Toilette und ggfs. einem kl. Balkon ausgestattet.
SA05	Mutter-Kind-Zimmer/ Familienzimmer	Stillzimmer
SA10	Zwei-Bett-Zimmer	Es stehen auch Zwei-Bett-Zimmer zur Verfügung, welche neben TV und Telefon mit einem eigenen Sanitärraum mit Dusche und Toilette ausgestattet sind.

B-[3].5 Fallzahlen der Organisationseinheit / Fachabteilung**Vollstationäre Fallzahl**

901

B-[3].6 Diagnosen nach ICD**B-[3].6.1 Hauptdiagnosen nach ICD**

Rang	ICD-10- Ziffer* (3-stellig)	Fallzahl	Umgangssprachliche Bezeichnung
1	Z38	201	Neugeborene
2	C50	82	Brustkrebs
3	D25	68	Gutartiger Tumor der Gebärmuttermuskulatur
4	O80	67	Normale Geburt eines Kindes
5	N92	35	Zu starke, zu häufige bzw. unregelmäßige Regelblutung
6	O70	26	Dammriß während der Geburt
7	N83	23	Nichtentzündliche Krankheit des Eierstocks, des Eileiters bzw. der Gebärmutterbänder
7	O42	23	Vorzeitiger Blasensprung
9	C54	18	Gebärmutterkrebs
10	O47	16	Wehen, die nicht zur Eröffnung des Muttermundes beitragen - Unnütze Wehen

* Hauptdiagnose gemäß der jeweils geltenden Fassung der Deutschen Kodierrichtlinien

B-[3].6.2 Weitere Kompetenzdiagnosen

keine Angaben

B-[3].7 Prozeduren nach OPS**B-[3].7.1 Durchgeführte Prozeduren nach OPS**

Rang	OPS-301 Ziffer (4-stellig)	Anzahl	Umgangssprachliche Bezeichnung
1	9-262	212	Versorgung eines Neugeborenen nach der Geburt
2	5-683	87	Vollständige operative Entfernung der Gebärmutter
3	1-672	81	Untersuchung der Gebärmutter durch eine Spiegelung
4	1-471	80	Entnahme einer Gewebeprobe (Biopsie) aus der Gebärmutterschleimhaut ohne operativen Einschnitt
5	8-542	74	Ein- oder mehrtägige Krebsbehandlung mit Chemotherapie in die Vene bzw. unter die Haut
6	9-260	61	Überwachung und Betreuung einer normalen Geburt
7	5-681	53	Operative Entfernung und Zerstörung von erkranktem Gewebe der Gebärmutter
8	5-749	51	Sonstiger Kaiserschnitt
9	5-758	43	Wiederherstellende Operation an den weiblichen Geschlechtsorganen nach Dammriß während der Geburt
10	5-738	36	Erweiterung des Scheideneingangs durch Dammschnitt während der Geburt mit anschließender Naht

B-[3].7.2 Weitere Kompetenzprozeduren

keine Angaben

B-[3].8 Ambulante Behandlungsmöglichkeiten

Nr.	Art der Ambulanz	Bezeichnung der Ambulanz	Nr. / Leistung	Kommentar / Erläuterung
AM00	Sonstige Ambulanz	Plastische OP		Beratung vor plastischer Brust-/ oder Bauch-OP
AM00	Sonstige Ambulanz	Ambulante Operation		Ausschabung, Gebärmutter-spiegelung, Stanzbiopsie d. Brust
AM00	Sonstige Ermächtigungsambulanz	Präoperative Sprechstunde		Beratung und Untersuchung vor einer geplanten Operation
AM00	Sonstige Ermächtigungsambulanz	Risiko-SS-Sprechstunde		Sonografie/ Doppler
AM00	Sonstige Ermächtigungsambulanz	Kurative Mammografie-Sprechstunde		Mammografie und Mammasonografie

B-[3].9 Ambulante Operationen nach § 115b SGB V

Rang	OPS-Ziffer (4-stellig)	Anzahl	Umgangssprachliche Bezeichnung
1	1-672	55	Untersuchung der Gebärmutter durch eine Spiegelung
2	1-471	52	Entnahme einer Gewebeprobe (Biopsie) aus der Gebärmutter Schleimhaut ohne operativen Einschnitt
3	5-690	41	Operative Zerstörung des oberen Anteils der Gebärmutter Schleimhaut - Ausschabung
4	5-711	7	Operation an der Scheidenvorhofdrüse (Bartholin-Drüse)
5	1-472	<= 5	Entnahme einer Gewebeprobe (Biopsie) aus dem Gebärmutterhals ohne operativen Einschnitt
5	1-694	<= 5	Untersuchung des Bauchraums bzw. seiner Organe durch eine Spiegelung
5	5-671	<= 5	Operative Entnahme einer kegelförmigen Gewebeprobe aus dem Gebärmutterhals
5	5-681	<= 5	Operative Entfernung und Zerstörung von erkranktem Gewebe der Gebärmutter
5	5-691	<= 5	Entfernung eines Fremdkörpers aus der Gebärmutter
5	5-850	<= 5	Operativer Einschnitt an Muskeln, Sehnen bzw. deren Bindegewebshüllen

B-[3].10 Zulassung zum Durchgangs-Arztverfahren der Berufsgenossenschaft

nicht vorhanden

B-[3].11 Apparative Ausstattung

Nr.	Vorhandene Geräte	Umgangssprachliche Bezeichnung	24h	Kommentar / Erläuterung
AA00	Highspeed Stanze		Nein	Gewebentnahme
AA23	Mammographiegerät	Röntgengerät für die weibliche Brustdrüse	Nein	
AA29	Sonographiegerät/ Dopplersonographiegerät/ Duplexsonographiegerät	Ultraschallgerät/mit Nutzung des Doppler effekts/farbkodierter Ultraschall	Nein	

B-[3].12 Personelle Ausstattung**B-[3].12.1 Ärzte und Ärztinnen**

	Anzahl	Kommentar/ Erläuterung
Ärzte und Ärztinnen insgesamt (außer Belegärzte und Belegärztinnen)	5 Vollkräfte	
davon Fachärzte und Fachärztinnen	4 Vollkräfte	
Belegärzte und Belegärztinnen (nach § 121 SGB V)	0 Personen	

B-[3].12.2 Pflegepersonal

	Anzahl	Ausbildungsdauer	Kommentar/ Erläuterung
Gesundheits- und Krankenpfleger und Gesundheits- und Krankenpflegerinnen	5,6 Vollkräfte	3 Jahre	
Gesundheits- und Kinderkrankenpfleger und Gesundheits- und Kinderkrankenpflegerinnen	0 Vollkräfte	3 Jahre	
Altenpfleger und Altenpflegerinnen	0,4 Vollkräfte	3 Jahre	
Pflegeassistenten und Pflegeassistentinnen	0 Vollkräfte	2 Jahre	
Krankenpflegehelfer und Krankenpflegehelferinnen	0 Vollkräfte	1 Jahr	
Pflegehelfer und Pflegehelferinnen	0 Vollkräfte	ab 200 Std. Basiskurs	
Entbindungspfleger und Hebammen	4,5 Personen	3 Jahre	
Operationstechnische Assistenten und Operationstechnische Assistentinnen	0 Vollkräfte	3 Jahre	
Sonstiges Personal im Pflegebereich	0,7	innerbetriebliche Ausbildung nach Einsatzgebiet; die Ausbildung zum Gesundheits- und Krankenpflegerin/-pfleger dauert 3 Jahre	Krankenpflegeschülerinnen/ -schüler, Stationssekretärinnen und Zivildienstleistende

Pflegerische Fachexpertise der Abteilung

Nr.	Anerkannte Fachweiterbildung/ zusätzlicher akademischer Abschluß	Kommentar / Erläuterung
PQ05	Leitung von Stationen oder Funktionseinheiten	

B-[3].12.3 Spezielles therapeutisches Personal

keine Angaben

B-[4] Fachabteilung Urologie

B-[4].1 Name der Organisationseinheit/Fachabteilung

Urologie

Art der Abteilung

Hauptabteilung

Fachabteilungsschlüssel

2200

Hausanschrift

Landrat-Beushausen-Straße 26
31061 Alfeld

Telefon

05181 / 806 -561

Fax

05181 / 3679

E-Mail

info@urologie-alfeld.de

Internet

<http://www.Urologie-Alfeld.de>

Chefärztinnen/-ärzte

Titel	Name, Vorname	Funktion	Tel. Nr., Email	Sekretariat	Belegarzt / KH-Arzt
Dr. med.	Hofmeister, Uwe	Leitender Arzt		05181/806-561 (Frau Schenk)	

B-[4].2 Versorgungsschwerpunkte [Urologie]

Nr.	Versorgungsschwerpunkte im Bereich Urologie	Kommentar / Erläuterung
VU06	Diagnostik und Therapie von Krankheiten der männlichen Genitalorgane	1. Bei einer gutartigen Vorstehendrüsenergrößerung (Prostataadenom) Entfernung der Vergrößerung (des Adenoms) mittels der "Green-Laser-Therapie". 2. bei Verengung der Harnröhre Schleimhautplastik der Harnröhre mit Mundschleimhaut.
VU10	Plastisch-rekonstruktive Eingriffe an Niere, Harnwegen und Harnblase	Harnröhrenanhebung (nicht Scheidenanhebung!) mittels Bandoperation.

B-[4].3 Medizinisch-pflegerische Leistungsangebote [Urologie]

trifft nicht zu / entfällt

B-[4].4 Nicht-medizinische Serviceangebote [Urologie]

trifft nicht zu / entfällt

B-[4].5 Fallzahlen der Organisationseinheit / Fachabteilung**Vollstationäre Fallzahl**

672

B-[4].6 Diagnosen nach ICD**B-[4].6.1 Hauptdiagnosen nach ICD**

Rang	ICD-10-Ziffer* (3-stellig)	Fallzahl	Umgangssprachliche Bezeichnung
1	N20	161	Stein im Nierenbecken bzw. Harnleiter
2	N13	89	Harnstau aufgrund einer Abflußbehinderung bzw. Harnrückfluß in Richtung Niere
3	N40	84	Gutartige Vergrößerung der Prostata
4	C67	61	Harnblasenkrebs
5	N39	41	Sonstige Krankheit der Niere, der Harnwege bzw. der Harnblase
6	N31	25	Funktionsstörung der Harnblase durch krankhafte Veränderungen der Nervenversorgung
7	C61	20	Prostatakrebs
8	N35	14	Verengung der Harnröhre
9	N43	13	Flüssigkeitsansammlung in den Hodenhüllen bzw. mit spermienhaltiger Flüssigkeit gefülltes Nebenhodenbläschen
10	A41	12	Sonstige Blutvergiftung (Sepsis)

* Hauptdiagnose gemäß der jeweils geltenden Fassung der Deutschen Kodierrichtlinien

B-[4].6.2 Weitere Kompetenzdiagnosen

keine Angaben

B-[4].7 Prozeduren nach OPS

B-[4].7.1 Durchgeführte Prozeduren nach OPS

Rang	OPS-301 Ziffer (4-stellig)	Anzahl	Umgangssprachliche Bezeichnung
1	8-132	561	Spülung oder Gabe von Medikamenten in die Harnblase
2	1-661	447	Untersuchung der Harnröhre und der Harnblase durch eine Spiegelung
3	8-137	259	Einlegen, Wechsel bzw. Entfernung einer Harnleiterschiene
4	5-601	140	Operative Entfernung oder Zerstörung von Gewebe der Prostata durch die Harnröhre
5	5-573	84	Operative(r) Einschnitt, Entfernung oder Zerstörung von erkranktem Gewebe der Harnblase mit Zugang durch die Harnröhre
6	8-110	73	Harnsteinertrümmerung in Niere und Harnwegen durch von außen zugeführte Stoßwellen
7	5-562	62	Operativer Einschnitt in die Harnleiter bzw. Steinentfernung bei einer offenen Operation oder bei einer Spiegelung
8	5-585	40	Operativer Einschnitt in erkranktes Gewebe der Harnröhre mit Zugang durch die Harnröhre
9	5-570	33	Entfernen von Steinen, Fremdkörpern oder Blutansammlungen in der Harnblase bei einer Spiegelung
10	5-572	30	Operatives Anlegen einer Verbindung zwischen Harnblase und Bauchhaut zur künstlichen Harnableitung

B-[4].7.2 Weitere Kompetenzprozeduren

keine Angaben

B-[4].8 Ambulante Behandlungsmöglichkeiten

trifft nicht zu / entfällt

B-[4].9 Ambulante Operationen nach § 115b SGB V

Rang	OPS-Ziffer (4-stellig)	Anzahl	Umgangssprachliche Bezeichnung
1	5-640	26	Operation an der Vorhaut des Penis
2	1-661	14	Untersuchung der Harnröhre und der Harnblase durch eine Spiegelung
3	8-137	12	Einlegen, Wechsel bzw. Entfernung einer Harnleiterschiene

B-[4].10 Zulassung zum Durchgangs-Arztverfahren der Berufsgenossenschaft

nicht vorhanden

B-[4].11 Apparative Ausstattung

Nr.	Vorhandene Geräte	Umgangssprachliche Bezeichnung	24h	Kommentar / Erläuterung
AA20	Laser		Ja	Greenlight-Laser
AA21	Lithotripter (ESWL)	Stoßwellen-Steinzerstörung	Nein	Der Steinertrümmerer (Lithotripter) zur ESWL steht für einen Tag im Monat zur Verfügung.
AA27	Röntgengerät/ Durchleuchtungsgerät		Ja	Urologischer Arbeitsplatz inklusive Durchleuchtung.
AA29	Sonographiegerät/ Dopplersonographiegerät/ Duplexsonographiegerät	Ultraschallgerät/mit Nutzung des Dopplereffekts/ farbkodierter Ultraschall	Ja	Ein Sonographie und Dopplersonographiegerät stehen rund um die Uhr zur Verfügung.
AA33	Uroflow/ Blasendruckmessung		Ja	Das Uroflowmetriegerät und ein Urodynamik-Arbeitsplatz sind vorhanden.

B-[4].12 Personelle Ausstattung**B-[4].12.1 Ärzte und Ärztinnen**

	Anzahl	Kommentar/ Erläuterung
Ärzte und Ärztinnen insgesamt (außer Belegärzte und Belegärztinnen)	1 Vollkräfte	
davon Fachärzte und Fachärztinnen	1 Vollkräfte	
Belegärzte und Belegärztinnen (nach § 121 SGB V)	1 Personen	

Ärztliche Fachexpertise der Abteilung

Nr.	Facharztbezeichnung	Kommentar / Erläuterung
AQ60	Urologie	

B-[4].12.2 Pflegepersonal

	Anzahl	Ausbildungsdauer	Kommentar/ Erläuterung
Gesundheits- und Krankenpfleger und Gesundheits- und Krankenpflegerinnen	5,9 Vollkräfte	3 Jahre	
Gesundheits- und Kinderkrankenpfleger und Gesundheits- und Kinderkrankenpflegerinnen	0 Vollkräfte	3 Jahre	
Altenpfleger und Altenpflegerinnen	0 Vollkräfte	3 Jahre	
Pflegeassistenten und Pflegeassistentinnen	0 Vollkräfte	2 Jahre	
Krankenpflegehelfer und Krankenpflegehelferinnen	0,4 Vollkräfte	1 Jahr	
Pflegehelfer und Pflegehelferinnen	0 Vollkräfte	ab 200 Std. Basiskurs	
Entbindungspfleger und Hebammen	0 Personen	3 Jahre	
Operationstechnische Assistenten und Operationstechnische Assistentinnen	0 Vollkräfte	3 Jahre	
Sonstiges Personal im Pflegebereich	1,6	innerbetriebliche Ausbildung nach Einsatzgebiet; die Ausbildung zum Gesundheits- und Krankenpflegerin/-pfleger dauert 3 Jahre	Krankenpflegeschülerinnen/ -schüler und Stationssekretärinnen

Pflegerische Fachexpertise der Abteilung

Nr.	Anerkannte Fachweiterbildung / zusätzlicher akademischer Abschluß	Kommentar / Erläuterung
PQ05	Leitung von Stationen oder Funktionseinheiten	
PQ08	Operationsdienst	

Nr.	Zusatzqualifikation	Kommentar / Erläuterung
ZP09	Kontinenzberatung	
ZP15	Stomapflege	
ZP16	Wundmanagement	

B-[4].12.3 Spezielles therapeutisches Personal

keine Angaben

B-[5] Fachabteilung Hals-, Nasen-, Ohrenheilkunde

B-[5].1 Name der Organisationseinheit/Fachabteilung

Hals-, Nasen-, Ohrenheilkunde

Art der Abteilung

Belegabteilung

Fachabteilungsschlüssel

2600

Hausanschrift

Kaiser-Wilhelm-Straße 10a
31061 Alfeld/Leine

Telefon

05181 / 4923

Fax

05181 / 827084

B-[5].2 Versorgungsschwerpunkte [Hals-, Nasen-, Ohrenheilkunde]

Nr.	Versorgungsschwerpunkte im Bereich Hals-, Nasen-, Ohrenheilkunde	Kommentar / Erläuterung
VH00	Diagnostik und Therapie bei allergischer Rhinitis	Hypersensibilisierung
VH00	Diagnostik und Therapie von Stimm- und Sprachstörungen	

B-[5].3 Medizinisch-pflegerische Leistungsangebote [Hals-, Nasen-, Ohrenheilkunde]

trifft nicht zu / entfällt

B-[5].4 Nicht-medizinische Serviceangebote [Hals-, Nasen-, Ohrenheilkunde]

trifft nicht zu / entfällt

B-[5].5 Fallzahlen der Organisationseinheit / Fachabteilung

Vollstationäre Fallzahl

56

B-[5].6 Diagnosen nach ICD

B-[5].6.1 Hauptdiagnosen nach ICD

Rang	ICD-10- Ziffer* (3-stellig)	Fallzahl	Umgangssprachliche Bezeichnung
1	J35	37	Anhaltende (chronische) Krankheit der Gaumen- bzw. Rachenmandeln
2	J32	9	Anhaltende (chronische) Nasennebenhöhlenentzündung
3	J01	<= 5	Akute Nasennebenhöhlenentzündung
3	J33	<= 5	Nasendpolyp
3	J34	<= 5	Sonstige Krankheit der Nase bzw. der Nasennebenhöhlen

* Hauptdiagnose gemäß der jeweils geltenden Fassung der Deutschen Kodierrichtlinien

B-[5].6.2 Weitere Kompetenzdiagnosen

keine Angaben

B-[5].7 Prozeduren nach OPS

B-[5].7.1 Durchgeführte Prozeduren nach OPS

Rang	OPS-301 Ziffer (4-stellig)	Anzahl	Umgangssprachliche Bezeichnung
1	5-281	27	Operative Entfernung der Gaumenmandeln (ohne Entfernung der Rachenmandel) - Tonsillektomie ohne Adenotomie
2	5-224	10	Operation an mehreren Nasennebenhöhlen
3	5-282	9	Operative Entfernung von Gaumen- und Rachenmandeln
4	5-214	6	Operative Entfernung bzw. Wiederherstellung der Nasenscheidewand
5	5-200	<= 5	Operativer Einschnitt in das Trommelfell
5	5-215	<= 5	Operation an der unteren Nasenmuschel
5	5-221	<= 5	Operation an der Kieferhöhle

B-[5].7.2 Weitere Kompetenzprozeduren

keine Angaben

B-[5].8 Ambulante Behandlungsmöglichkeiten

trifft nicht zu / entfällt

B-[5].9 Ambulante Operationen nach § 115b SGB V

trifft nicht zu / entfällt

B-[5].10 Zulassung zum Durchgangs-Arztverfahren der Berufsgenossenschaft

Arzt oder Ärztin mit ambulanter D-Arzt-Zulassung vorhanden

Ja

stationäre BG-Zulassung

Ja

B-[5].11 Apparative Ausstattung

trifft nicht zu / entfällt

B-[5].12 Personelle Ausstattung**B-[5].12.1 Ärzte und Ärztinnen**

	Anzahl	Kommentar/ Erläuterung
Ärzte und Ärztinnen insgesamt (außer Belegärzte und Belegärztinnen)	0 Vollkräfte	
davon Fachärzte und Fachärztinnen	0 Vollkräfte	
Belegärzte und Belegärztinnen (nach § 121 SGB V)	1 Personen	

Ärztliche Fachexpertise der Abteilung

Nr.	Facharztbezeichnung	Kommentar / Erläuterung
AQ18	Hals-Nasen-Ohrenheilkunde	

B-[5].12.2 Pflegepersonal

	Anzahl	Ausbildungsdauer	Kommentar/ Erläuterung
Gesundheits- und Krankenpfleger und Gesundheits- und Krankenpflegerinnen	0,4 Vollkräfte	3 Jahre	
Gesundheits- und Kinderkrankenpfleger und Gesundheits- und Kinderkrankenpflegerinnen	0 Vollkräfte	3 Jahre	
Altenpfleger und Altenpflegerinnen	0 Vollkräfte	3 Jahre	
Pflegeassistenten und Pflegeassistentinnen	0 Vollkräfte	2 Jahre	
Krankenpflegehelfer und Krankenpflegehelferinnen	0 Vollkräfte	1 Jahr	
Pflegehelfer und Pflegehelferinnen	0 Vollkräfte	ab 200 Std. Basiskurs	
Entbindungspfleger und Hebammen	0 Personen	3 Jahre	
Operationstechnische Assistenten und Operationstechnische Assistentinnen	0 Vollkräfte	3 Jahre	
Sonstiges Personal im Pflegebereich	0,1	innerbetriebliche Ausbildung nach Einsatzgebiet; die Ausbildung zum Gesundheits- und Krankenpflegerin/-pfleger dauert 3 Jahre	Krankenpflegeschülerinnen/ -schüler und Stationssekretärinnen

B-[5].12.3 Spezielles therapeutisches Personal

keine Angaben

B-[6] Fachabteilung Anästhesie und Intensivmedizin

B-[6].1 Name der Organisationseinheit/Fachabteilung

Anästhesie und Intensivmedizin

Art der Abteilung

Nicht bettenführende Abteilung/sonstige Organisationseinheit

Fachabteilungsschlüssel

3700

Hausanschrift

Landrat-Beushausen-Straße 26
31061 Alfeld/Leine

Telefon

05181 / 707 -201

Fax

05181 / 707 -205

E-Mail

anaesthesie-alfeld@leinebergland-kliniken.de

Internet

<http://www.krankenhaus-alfeld.de/CMS/medizinisches-leistungsangebot/anaesthesiologie>

Chefärztinnen/-ärzte

Titel	Name, Vorname	Funktion	Tel. Nr., Email	Sekretariat	Belegarzt / KH-Arzt
Dr. med.	Volger, Berthold	Chefarzt	05181/707-201 anaesthesie-alfeld@leinebergland-kliniken.de	Frau Rump	KH-Arzt

B-[6].2 Versorgungsschwerpunkte [Anästhesie und Intensivmedizin]

Nr.	Versorgungsschwerpunkte im Bereich Anästhesie und Intensivmedizin	Kommentar / Erläuterung
VX00	Akuter perioperativer Schmerzdienst	Im Rahmen der perioperativen schmerztherapeutischen Behandlung werden insbesondere die PCA-Pumpe, der Periduralkatheter sowie Nervenblockaden (Plexusanästhesien) zur Schmerzbekämpfung eingesetzt.

Nr.	Versorgungsschwerpunkte im Bereich Anästhesie und Intensivmedizin	Kommentar / Erläuterung
VX00	Anästhesien für die operativen Kliniken	Die folgenden Kliniken nehmen das Leistungsangebot der Anästhesieabteilung in Anspruch Chirurgische Klinik, Frauenheilkunde, Urologie, HNO und Klinik für Innere Medizin. Kombinationsanästhesien aus Allgemein-anästhesie und Epiduralkatheteranästhesie im Rahmen der chirurgischen Klinik.
VX00	Multimodale Schmerztherapie	Gemeinsame Schmerztherapeutische Behandlung durch Anästhesie, Unfallchirurgie, Orthopädie, Physiotherapie und Psychotherapeuten.
VX00	Notfallmedizin	mit Besetzung des NEF (Notarzt-Einsatz-Fahrzeug)
VX00	Operative Intensivmedizin	Beatmungstherapie und invasives Häodynamisches Monitoring (Picco).
VI38	Palliativmedizin	Ärztliche Betreuung von Patienten mit weit fortgeschrittenen unheilbaren Erkrankungen auf der Palliativstation.
VX00	Schmerztherapeutischer Konsiliardienst	

B-[6].3 Medizinisch-pflegerische Leistungsangebote [Anästhesie und Intensivmedizin]

trifft nicht zu / entfällt

B-[6].4 Nicht-medizinische Serviceangebote [Anästhesie und Intensivmedizin]

trifft nicht zu / entfällt

B-[6].5 Fallzahlen der Organisationseinheit / Fachabteilung

Vollstationäre Fallzahl

0

B-[6].6 Diagnosen nach ICD

trifft nicht zu / entfällt

B-[6].6.1 Hauptdiagnosen nach ICD

trifft nicht zu / entfällt

B-[6].6.2 Weitere Kompetenzdiagnosen

trifft nicht zu / entfällt

B-[6].7 Prozeduren nach OPS

trifft nicht zu / entfällt

B-[6].7.1 Durchgeführte Prozeduren nach OPS

trifft nicht zu / entfällt

B-[6].7.2 Weitere Kompetenzprozeduren

trifft nicht zu / entfällt

B-[6].8 Ambulante Behandlungsmöglichkeiten

Nr.	Art der Ambulanz	Bezeichnung der Ambulanz	Nr. / Leistung	Kommentar / Erläuterung
AM00	Institutsambulanz			Anästhesien bei ambulanten Operationen
AM00	Schmerzambulanz			Medikamentöse und invasive (Blockaden, TENS-Gerät) Behandlung von Schmerzzuständen.

B-[6].9 Ambulante Operationen nach § 115b SGB V

trifft nicht zu / entfällt

B-[6].10 Zulassung zum Durchgangs-Arztverfahren der Berufsgenossenschaft

trifft nicht zu / entfällt

B-[6].11 Apparative Ausstattung

Nr.	Vorhandene Geräte	Umgangssprachliche Bezeichnung	24h	Kommentar / Erläuterung
AA38	Beatmungsgerä- te / CPAP- Geräte	Maskenbeatmungsgerät mit dauerhaft positivem Beatmungsdruck	Ja	Es werden auf der Intensivstation 5 Beatmungsgeräte vom Typ "Evita" der Fa. Dräger genutzt.
AA39	Bronchoskop	Gerät zur Luftröhren-und Bronchienspiegelung	Ja	Das Bronchoskop wird für die Spiegelung des Kehlkopfes, der Luftröhre und der größeren Verzweigungen der Bronchien benutzt. Außerdem ermöglicht das Bronchoskop in schwierigen Fällen das Einführen eines Beatmungsschlauches in die Luftröhre.
AA00	Narkosegeräte		Ja	Zur Narkose werden 11 moderne Narkosegeräte der Typen <i>Primus</i> , <i>Fabian</i> & <i>Julian</i> der Fa. Dräger genutzt.
AA00	Überwachungs- monitore		Ja	Das Narkoseüberwachungsmonitoring wird durch Geräte der Firma "Datex" realisiert. Die 11 Monitore verfügen über folgende Funktionen - EKG-Darstellung am Monitor und Ausdruck - Blutdruckmessung mit Manschette und/oder per Arterien-schlauch - Atemfrequenzmessung - Kurvendarstellung der Atemtiefe - Messung der Sauerstoffsättigung des Blutes - Messung des Sauerstoffgehaltes der Beatmungsluft - CO2-Gehalt der Atemluft - CO2-Gehalt der Beatmungsluft Die Meßwerte werden ohne Zeitverzögerung (Echtzeit) gemessen und dargestellt. Alle Werte werden auf einem Bildschirm dargestellt und sind jederzeit auch ausdrückbar. Außerdem ist ein spezieller Transportmonitor im Einsatz.

B-[6].12 Personelle Ausstattung**B-[6].12.1 Ärzte und Ärztinnen**

	Anzahl	Kommentar/ Erläuterung
Ärzte und Ärztinnen insgesamt (außer Belegärzte /-ärztinnen)	6,8 Vollkräfte	
davon Fachärzte und Fachärztinnen	4,0 Vollkräfte	
Belegärzte und Belegärztinnen (nach § 121 SGB V)	0 Personen	

Ärztliche Fachexpertise der Abteilung

Nr.	Facharztbezeichnung	Kommentar / Erläuterung
AQ01	Anästhesiologie	

Nr.	Zusatzweiterbildung (fakultativ)	Kommentar / Erläuterung
ZF15	Intensivmedizin	
ZF28	Notfallmedizin	
ZF30	Palliativmedizin	
ZF42	Spezielle Schmerztherapie	

B-[6].12.2 Pflegepersonal

	Anzahl	Ausbildungsdauer	Kommentar/ Erläuterung
Gesundheits- und Krankenpfleger und Gesundheits- und Krankenpflegerinnen	5,0 Vollkräfte	3 Jahre	
Gesundheits- und Kinderkrankenpfleger und Gesundheits- und Kinderkrankenpflegerinnen	0 Vollkräfte	3 Jahre	
Altenpfleger und Altenpflegerinnen	0 Vollkräfte	3 Jahre	
Pflegeassistenten und Pflegeassistentinnen	0 Vollkräfte	2 Jahre	
Krankenpflegehelfer und Krankenpflegehelferinnen	0 Vollkräfte	1 Jahr	
Pflegehelfer und Pflegehelferinnen	0 Vollkräfte	ab 200 Std. Basiskurs	
Entbindungspfleger und Hebammen	0 Personen	3 Jahre	
Operationstechnische Assistenten und Operationstechnische Assistentinnen	0 Vollkräfte	3 Jahre	

Pflegerische Fachexpertise der Abteilung

Nr.	Anerkannte Fachweiterbildung / zusätzlicher akademischer Abschluß	Kommentar / Erläuterung
PQ04	Intensivpflege und Anästhesie	

B-[6].12.3 Spezielles therapeutisches Personal

keine Angaben

Teil C - Qualitätssicherung

C-1 Teilnahme externe vergleichende Qualitätssicherung nach § 137 Abs. 1 Satz 3 Nr. 1 SGB V (BQS-Verfahren)

C-2 Externe Qualitätssicherung nach Landesrecht gemäß § 112 SGB V

Über § 137 SGB V hinaus ist auf Landesebene keine verpflichtende Qualitätssicherung vereinbart.

C-3 Qualitätssicherung bei Teilnahme an Disease-Management-Programmen (DMP) nach § 137f SGB V

trifft nicht zu / entfällt

C-4 Teilnahme an sonstigen Verfahren der externen vergleichenden Qualitätssicherung

trifft nicht zu / entfällt

C-5 Umsetzung der Mindestmengenvereinbarung nach § 137 SGB V

Leistungsbereich	Mindestmenge	Erbrachte Menge	Ausnahmetatbestand	Kommentar/Erläuterung
Knie-TEP	50	45	Aufbau eines neuen Leistungsbereiches	Wiederaufbau der Unfallchirurgie / Orthopädie im Laufe des Jahres 2008

C-6 Umsetzung von Beschlüssen des Gemeinsamen Bundesausschusses zur Qualitätssicherung nach § 137 Abs. 1 Satz 1 Nr. 2 SGB V [neue Fassung] ("Strukturqualitätsvereinbarung")

trifft nicht zu / entfällt

Teil D - Qualitätsmanagement

D-1 Qualitätspolitik

Die Gesellschafter formulierten ein qualitätsrelevantes Ziel

Erhalt und Weiterentwicklung des Krankenhaus Alfeld zur wohnortnahen Versorgung der Bevölkerung auf hohes medizinisches Niveau.

Dieses Ziel ist Grundlage der Qualitätspolitik, deren Leitsätze von der Krankenhausleitung formuliert und umgesetzt werden

1. Wir überzeugen durch unsere Qualität.
2. Wir kümmern uns umfassend um unsere Patienten und Kunden.
3. Wir sind eine lernende Organisation.
4. Wir sind ein attraktiver Arbeitgeber.
5. Wir haben hohe Akzeptanz in unserer Region

D-2 Qualitätsziele

Die Qualitätsziele referieren auf die Leitsätze

- Wir überzeugen durch unsere Qualität
- Die Ergebnisse der externen Qualitätssicherung sind besser als der Landesdurchschnitt.
- Aufbau des Wundmanagement.
- Wir haben eine überdurchschnittliche Geräteausstattung.
- Wir haben eine institutionalisierte, interdisziplinäre Abstimmung zwischen den Abteilungen des Hauses (Bauchzentrum, Schmerzzentrum, Palliativeinheit) und mit anderen Häusern (Herzinfarktnetz) Wir kümmern uns umfassend um unsere Patienten und Kunden

Wir kümmern uns umfassend um unsere Patienten und Kunden

- Wir vernetzen uns mit ambulanten und stationären Pflegeeinrichtungen.
- Wir vernetzen uns mit Vertragsärzten der Region.
- Wir bieten Lösungen aus einer mit Hilfe von Kooperationen (Herzinfarktnetz, Schlaganfallnetz

Wir sind eine lernende Organisation

- Wir bieten regelmäßige Fort- und Weiterbildung.
- Wir bieten eine strukturierte und transparente Facharztweiterbildung. Wir vernetzen uns dazu mit anderen Häusern in der Region.
- Wir sind bereit zu ständiger Veränderung.

Wir sind ein attraktiver Arbeitgeber

- Wir bieten eine strukturierte und transparente Facharztweiterbildung. Wir vernetzen uns dazu mit anderen Häusern in der Region.
- Wir haben eine geringe Personal-Fluktuation.
- Wir haben eine hohe Mitarbeiterzufriedenheit.

Wir haben eine hohe Akzeptanz in der Region

- Wir haben eine hohe Patientenzufriedenheit.
- Wir haben eine hohe Einweiserzufriedenheit
- Wir haben hohe Patientenausschöpfung in der Region
- Wir sind gleichberechtigter Partner für Projekte mit anderen Krankenhäusern in der Region.

D-3 Aufbau des einrichtungsinternen Qualitätsmanagements

a) Im Rahmen der proDIAKO

Das Krankenhaus Alfeld ist als Teil der proDIAKO Mitglied eines starken Unternehmensverbunds, der sich dem diakonischen Gedanken verpflichtet. Eine bestmögliche ärztliche und pflegerische Versorgung unserer Patienten mit hoher medizinischer Qualität unter Berücksichtigung der wirtschaftlichen Ressourcen ist das Unternehmensziel der proDIAKO.

Der Arbeitskreis Qualitätsmanagement ist das Forum zur klinikübergreifenden Zusammenarbeit in der Gruppe. Ziel ist es, qualitätsrelevante Ansätze und Maßnahmen einzelner Kliniken in der Gruppe unternehmensweit zu analysieren und zu bewerten, um diese zu einem übergeordneten, ganzheitlichen Qualitätsmanagementsystem zu integrieren. Der Arbeitskreis trifft sich mindestens einmal im Quartal.

Die sich daraus ergebenden Aufgabenstellungen werden regelmäßig mit der Geschäftsleitung abgestimmt, die Ergebnisse berichtet und für die weitere Unternehmensführung berücksichtigt.

b) Im Krankenhaus Alfeld

Qualitätsrelevante Projekte werden in der Regel von der Krankenhausleitung mit einem Projektauftrag initiiert. Für das Monitoring und die Bewertung der Ergebnisse existiert ein Lenkungsausschuß, der in Abhängigkeit vom Projekt und Projektfortschritt tagt und entscheidet.

Es wurde eine Stabsstelle Qualitätsmanagement geschaffen, die direkt der Geschäftsführung unterstellt ist.

D-4 Instrumente des Qualitätsmanagements

Als Instrumente des Qualitätsmanagements werden in erster Linie Soll-Ist-Vergleiche genutzt. So werden für alle Projekte quantifizierbare Projektziele formuliert, deren Zielerreichung überprüft werden kann. Im Bereich der externen Qualitätssicherung werden die hausindividuellen Ergebnisse mit dem Landesdurchschnitt verglichen. In Zielvereinbarungen mit den Abteilungsleitern werden ggf. über das Generalziel (Erreichen des Landesdurchschnitts) hinaus gehende Ziele vereinbart.

D-5 Qualitätsmanagementprojekte

Im Rahmen des Qualitätsziels „Erhalt und Weiterentwicklung des Krankenhauses Alfeld zur wohnortnahen Versorgung der Bevölkerung auf hohem medizinischem Niveau“ hat das Krankenhaus Alfeld seit 2006 in Zusammenarbeit mit der kardiologischen Abteilung des St. Bernward Krankenhauses ein Herzinfarktnetzwerk realisiert, das die Vorgaben der kardiologischen Fachgesellschaft erreicht und als international vorbildlich gilt.

Im Berichtsjahr wurde eine Restrukturierung der Arbeit zweier internistischer Stationen (Fusion zweier Stationen) vorgenommen. Die Ergebnisse der Pilotphase werden derzeit ausgewertet, um Korrekturen vorzunehmen und das Projekt in den Echtlauf zu geben.

Im Rahmen der formulierten Qualitätsziele sind eine Reihe von Projekten aufgelegt, die sich derzeit in der Umsetzung befinden

- Regelmäßige Patientenbefragungen
- Runder Tisch mit stationären und ambulanten Pflegeeinrichtungen
- Teilnahme am Aufbau eines Schlaganfallnetzwerks
- Einführung einer standortübergreifenden strukturierten Facharztweiterbildung
- Einführung einer strukturierten, kontinuierlichen Weiterbildung in der Pflege und dem Funktionsdienst
- Aufbau eines Bauchzentrums
- Aufbau eines Schmerzzentrums

D-6 Bewertung des Qualitätsmanagements

In den Jahren 2007 und 2008 hat sich das Krankenhaus Alfeld sehr intensiv mit der Aufbau- und Ablauforganisation beschäftigt und erhebliche Veränderungen vorgenommen. In der Transfusionsmedizin ist die externe Auditierung realisiert. An weiteren externen Überprüfungen des krankenhausesinternen Qualitätsmanagements hat sich das Krankenhaus Alfeld noch nicht beteiligt.