

| www.ameos.eu



Strukturierter Qualitätsbericht 2006

AMEOS Klinikum St. Salvator Halberstadt



Allgemeines

AMEOS Klinikum St. Salvator Halberstadt GmbH
Akademisches Lehrkrankenhaus der Otto-von-Guericke-Universität Magdeburg
Gleimstrasse 5
D – 38820 Halberstadt
Fon: 03941 / 64 – 0
Fax: 03941 / 64 – 2226
E-Mail: halberstadt@ameos.de
Internet: www.ameos.de

Geschäftsführer:	Dr. med. Achim Jockwig
Krankenhausdirektor:	Holger Neumann
Ärztlicher Direktor:	Prof. Dr. med. Dr. h.c. Klaus Begall
Pflegedirektorin:	Renate Ferdenus

AMEOS Klinikum St. Salvator Halberstadt GmbH
Amtsgericht Stendal HRB 113701

Aufsichtsratsvorsitzender: Dr. Horst Hinderlich

Verantwortliche für den Qualitätsbericht

OA Dr. med. Hartmut Janitzky



03941 / 64 – 2146

janitzky@uro.salvator-kh.de

Qualitätsmanagementbeauftragter

Dipl. Gesw. (FH) Tino Wiedenbein



03941/ 64 – 2243

wiedenbein@salvator-kh.de

Die Krankenhausleitung, vertreten durch den Geschäftsführer Dr. med. Achim Jockwig, den Krankenhausdirektor Holger Neumann, den ärztlichen Direktor Prof. Dr. med. Dr. h.c. Klaus Begall und die Pflegedirektorin Renate Ferdenus, ist verantwortlich für die Vollständigkeit und Richtigkeit der Angaben im Qualitätsbericht.

Über unser Haus

Die Kreisstadt Halberstadt mit ca. 45.000 Einwohnern liegt am nordöstlichen Harz zwischen den Städten Braunschweig und Magdeburg. Als Tor zum Harz verfügt Halberstadt über einen interessanten kulturhistorischen Fundus und gute Verkehrsanbindungen.

Inmitten dieser kulturhistorischen Stadt liegt das AMEOS Klinikum St. Salvator Halberstadt als Krankenhaus mit einer großen regionalen und überregionalen Bedeutung in der Schwerpunktversorgung, Unfallversorgung und als akademisches Lehrkrankenhaus.

Mit 440 Betten umfasst das Leistungsspektrum vor Ort die Kliniken Anästhesie/Intensivmedizin, Innere Medizin, Chirurgie, Frauenheilkunde und Geburtshilfe mit unserem auditierten Frau-Mutter-Kind-Zentrum, Hals-Nasen-Ohren-Klinik, Klinik für Urologie und Kinderurologie, Orthopädie-Rheumatologie, Unfallchirurgie, Klinik für Kinder- und Jugendmedizin, Mund-Kiefer-Gesichtschirurgie und verschiedene Fachbereiche.

Für uns steht im Mittelpunkt der Patient mit seinen eigenen persönlichen Bedürfnissen. Durch engagierte und qualifizierte Mitarbeiter und einer modernen Medizintechnik ist es uns möglich, ein hohes Pflegeniveau zu garantieren.

Inhaltsverzeichnis

Einleitung

A Struktur- und Leistungsdaten des Krankenhauses

A-1	Allgemeine Kontaktdaten des Krankenhauses
A-2	Institutionskennzeichen des Krankenhauses
A-3	Standortnummer
A-4	Name und Art des Krankenhausträgers
A-5	Akademisches Lehrkrankenhaus
A-6	Organisationsstruktur des Krankenhauses
A-7	Regionale Versorgungsverpflichtung für die Psychiatrie
A-8	Fachabteilungsübergreifende Versorgungsschwerpunkte des Krankenhauses
A-9	Fachabteilungsübergreifende medizinisch-pflegerische Leistungsangebote des Krankenhauses
A-10	Allgemeine nicht-medizinische Serviceangebote des Krankenhauses
A-11	Forschung und Lehre des Krankenhauses
A-12	Anzahl der Betten im gesamten Krankenhaus nach § 108/109 SGB V
A-13	Fallzahlen des Krankenhauses

B Struktur- und Leistungsdaten der Fachabteilungen

B-1.1	Klinik für Hals-, Nasen- und Ohrenheilkunde
B-1.2	Versorgungsschwerpunkte der Fachabteilung
B-1.3	Medizinisch-pflegerische Leistungsangebote der Fachabteilung
B-1.4	Nicht-medizinische Serviceangebote der Fachabteilung
B-1.5	Fallzahlen der Fachabteilung
B-1.6	Hauptdiagnosen nach ICD
B-1.7	Prozeduren nach OPS
B-1.8	Ambulante Behandlungsmöglichkeiten
B-1.9	Ambulante Operationen nach § 115b SGB V
B-1.11	Apparative Ausstattung
B-1.12	Personelle Ausstattung
B-1.12.1	Ärzte
B-1.12.2	Pflegepersonal
B-1.12.3	Spezielles therapeutisches Personal
B-2.1	Klinik für Allgemein-, Viszeral- und Gefäßchirurgie
B-2.2	Versorgungsschwerpunkte der Fachabteilung
B-2.3	Medizinisch-pflegerische Leistungsangebote der Fachabteilung
B-2.4	Nicht-medizinische Serviceangebote der Fachabteilung
B-2.5	Fallzahlen der Fachabteilung
B-2.6	Hauptdiagnosen nach ICD
B-2.7	Prozeduren nach OPS
B-2.8	Ambulante Behandlungsmöglichkeiten
B-2.9	Ambulante Operationen nach § 115b SGB V
B-2.11	Apparative Ausstattung
B-2.12	Personelle Ausstattung
B-2.12.1	Ärzte
B-2.12.2	Pflegepersonal
B-2.12.3	Spezielles therapeutisches Personal

B Struktur- und Leistungsdaten der Fachabteilungen

B-3.1	Klinik für Unfall-, Hand- und Wiederherstellungschirurgie
B-3.2	Versorgungsschwerpunkte der Fachabteilung
B-3.3	Medizinisch-pflegerische Leistungsangebote der Fachabteilung
B-3.4	Nicht-medizinische Serviceangebote der Fachabteilung
B-3.5	Fallzahlen der Fachabteilung
B-3.6	Hauptdiagnosen nach ICD
B-3.7	Prozeduren nach OPS
B-3.8	Ambulante Behandlungsmöglichkeiten
B-3.9	Ambulante Operationen nach § 115b SGB V
B-3.10	Zulassung zum Durchgangs-Arztverfahren der Berufsgenossenschaft
B-3.11	Apparative Ausstattung
B-3.12	Personelle Ausstattung
B-3.12.1	Ärzte
B-3.12.2	Pflegepersonal
B-3.12.3	Spezielles therapeutisches Personal
B-4.1	Klinik für Orthopädie und Rheumatologie
B-4.2	Versorgungsschwerpunkte der Fachabteilung
B-4.3	Medizinisch-pflegerische Leistungsangebote der Fachabteilung
B-4.4	Nicht-medizinische Serviceangebote der Fachabteilung
B-4.5	Fallzahlen der Fachabteilung
B-4.6	Hauptdiagnosen nach ICD
B-4.7	Prozeduren nach OPS
B-4.8	Ambulante Behandlungsmöglichkeiten
B-4.9	Ambulante Operationen nach § 115b SGB V
B-4.11	Apparative Ausstattung
B-4.12	Personelle Ausstattung
B-4.12.1	Ärzte
B-4.12.2	Pflegepersonal
B-4.12.3	Spezielles therapeutisches Personal
B-5.1	Medizinische Klinik
B-5.2	Versorgungsschwerpunkte der Fachabteilung
B-5.3	Medizinisch-pflegerische Leistungsangebote der Fachabteilung
B-5.4	Nicht-medizinische Serviceangebote der Fachabteilung
B-5.5	Fallzahlen der Fachabteilung
B-5.6	Hauptdiagnosen nach ICD
B-5.7	Prozeduren nach OPS
B-5.8	Ambulante Behandlungsmöglichkeiten
B-5.11	Apparative Ausstattung
B-5.12	Personelle Ausstattung
B-5.12.1	Ärzte
B-5.12.2	Pflegepersonal
B-5.12.3	Spezielles therapeutisches Personal

B Struktur- und Leistungsdaten der Fachabteilungen

B-6.1	Klinik für Urologie und Kinderurologie
B-6.2	Versorgungsschwerpunkte der Fachabteilung
B-6.3	Medizinisch-pflegerische Leistungsangebote der Fachabteilung
B-6.4	Nicht-medizinische Serviceangebote der Fachabteilung
B-6.5	Fallzahlen der Fachabteilung
B-6.6	Hauptdiagnosen nach ICD
B-6.7	Prozeduren nach OPS
B-6.8	Ambulante Behandlungsmöglichkeiten
B-6.9	Ambulante Operationen nach § 115b SGB V
B-6.11	Apparative Ausstattung
B-6.12	Personelle Ausstattung
B-6.12.1	Ärzte
B-6.12.2	Pflegepersonal
B-6.12.3	Spezielles therapeutisches Personal
B-7.1	Frauenklinik
B-7.2	Versorgungsschwerpunkte der Fachabteilung
B-7.3	Medizinisch-pflegerische Leistungsangebote der Fachabteilung
B-7.4	Nicht-medizinische Serviceangebote der Fachabteilung
B-7.5	Fallzahlen der Fachabteilung
B-7.6	Hauptdiagnosen nach ICD
B-7.7	Prozeduren nach OPS
B-7.8	Ambulante Behandlungsmöglichkeiten
B-7.9	Ambulante Operationen nach § 115b SGB V
B-7.11	Apparative Ausstattung
B-7.12	Personelle Ausstattung
B-7.12.1	Ärzte
B-7.12.2	Pflegepersonal
B-7.12.3	Spezielles therapeutisches Personal
B-8.1	Klinik für Kinder- und Jugendmedizin
B-8.2	Versorgungsschwerpunkte der Fachabteilung
B-8.3	Medizinisch-pflegerische Leistungsangebote der Fachabteilung
B-8.4	Nicht-medizinische Serviceangebote der Fachabteilung
B-8.5	Fallzahlen der Fachabteilung
B-8.6	Hauptdiagnosen nach ICD
B-8.7	Prozeduren nach OPS
B-8.11	Apparative Ausstattung
B-8.12	Personelle Ausstattung
B-8.12.1	Ärzte
B-8.12.2	Pflegepersonal
B-8.12.3	Spezielles therapeutisches Personal

B Struktur- und Leistungsdaten der Fachabteilungen

B-9.1	Klinik für Anästhesie und Intensivmedizin
B-9.3	Medizinisch-pflegerische Leistungsangebote der Fachabteilung
B-9.4	Nicht-medizinische Serviceangebote der Fachabteilung
B-9.11	Apparative Ausstattung
B-9.12	Personelle Ausstattung
B-9.12.1	Ärzte
B-9.12.2	Pflegepersonal
B-9.12.3	Spezielles therapeutisches Personal
B-10.1	Radiologische Klinik
B-10.2	Versorgungsschwerpunkte der Fachabteilung
B-10.11	Apparative Ausstattung
B-10.12	Personelle Ausstattung
B-10.12.1	Ärzte
B-10.12.2	Spezielles Personal
B-11.1	Pathologie
B-11.12	Personelle Ausstattung
B-11.12.1	Ärzte
B-11.12.2	Spezielles Personal
B-12.1	Institut für Laboratoriums- und Transfusionsmedizin
B-12.12	Personelle Ausstattung
B-12.12.1	Ärzte
B-12.12.2	Spezielles Personal
B-13.1	Physiotherapie
B-13.3	Medizinisch-pflegerische Leistungsangebote der Fachabteilung
B-13.12	Personelle Ausstattung
B-13.12.1	Ärzte
B-13.12.2	Spezielles therapeutisches Personal

C **Qualitätssicherung**

- C-1 Teilnahme an der externen vergleichenden Qualitätssicherung nach § 137 Abs. 1 Satz 3 Nr. 1 SGB V (BQS-Verfahren)
 - C-1.1 Im Krankenhaus erbrachte Leistungsbereiche / Dokumentationsrate
 - C-1.2 Ergebnisse für ausgewählte Qualitätsindikatoren aus dem BQS-Verfahren
 - C-2 Externe Qualitätssicherung nach Landesrecht gemäß § 112 SGB V
 - C-3 Qualitätssicherung bei Teilnahme an Disease-Management-Programmen (DMP) nach § 137f SGB V
 - C-4 Teilnahme an sonstigen Verfahren der externen vergleichenden Qualitätssicherung
 - C-5 Umsetzung der Mindestmengenvereinbarung nach § 137 Abs. 1 S. 3 Nr. 3 SGB V
 - C-6 Ergänzende Angaben bei Nicht-Umsetzung der Mindestmengenvereinbarung nach § 137 Abs. 1 S. 3 Nr. 3 SGB V (Ausnahmeregelung)
-

D **Qualitätsmanagement**

- D-1 Qualitätspolitik
- D-2 Qualitätsziele
- D-3 Aufbau des einrichtungsinternen Qualitätsmanagements
- D-4 Instrumente des Qualitätsmanagements
- D-5 Qualitätsmanagement-Projekte
- D-6 Bewertung des Qualitätsmanagements

A Struktur- und Leistungsdaten des Krankenhauses

A-1 Allgemeine Kontaktdaten des Krankenhauses

AMEOS Klinikum St. Salvator Halberstadt GmbH
Gleimstrasse 5
D – 38820 Halberstadt
Fon: 03941 / 64 – 0
Fax: 03941 / 64 – 2226
E-Mail: halberstadt@ameos.de

A-2 Institutionskennzeichen des Krankenhauses

261 500 052

A-3 Standortnummer

00

A-4 Name und Art des Krankenhausträgers

Träger: AMEOS Holding AG	75%	privater Träger
Landkreis Harz	25%	öffentlicher Träger

A-5 Akademisches Lehrkrankenhaus

ja Universität: Otto-von-Guericke-Universität Magdeburg
 nein

A-6 Organisationsstruktur des Krankenhauses

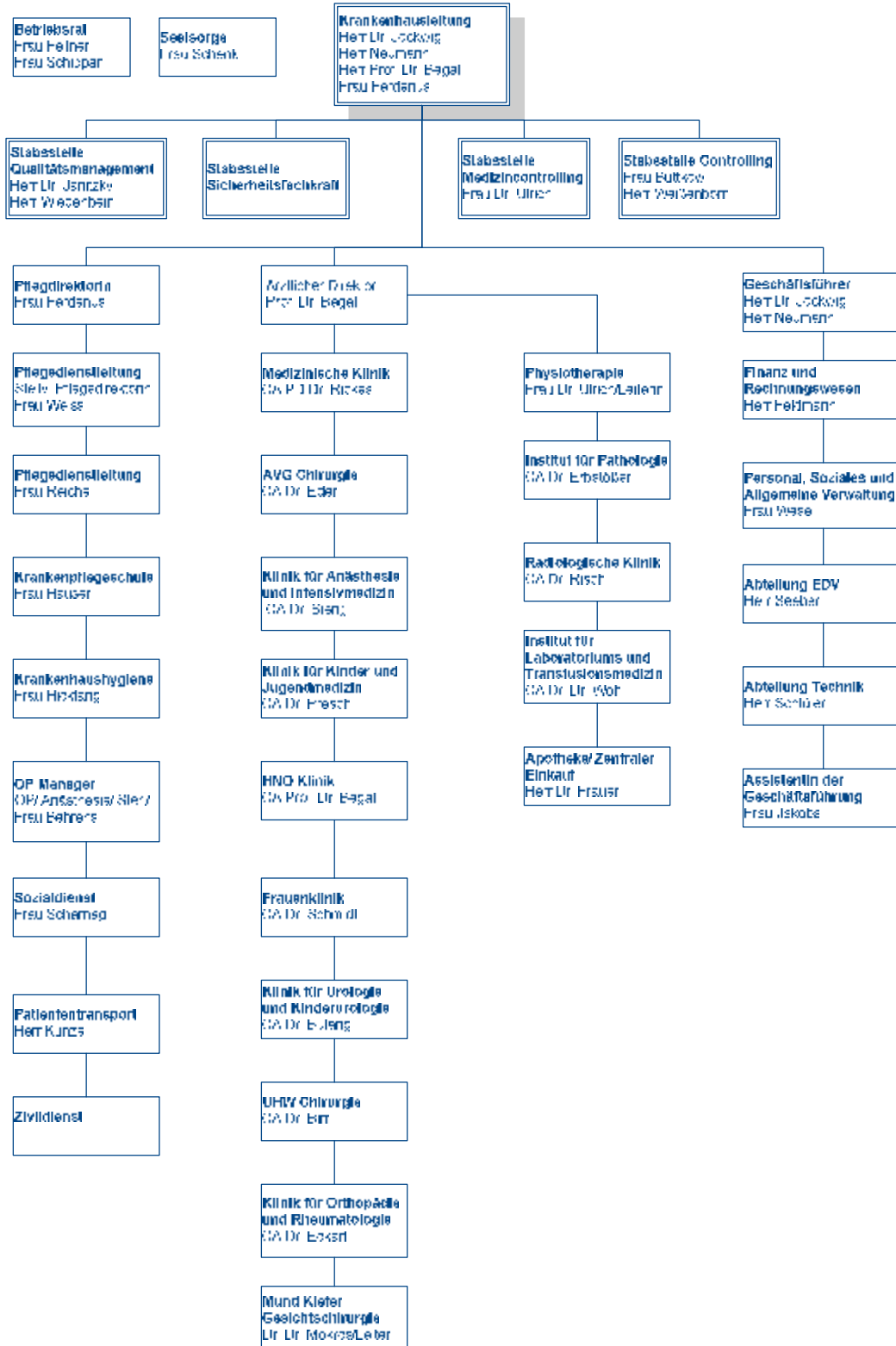

A-7 Regionale Versorgungsverpflichtung für die Psychiatrie
entfällt

A-8 Fachabteilungsübergreifende Versorgungsschwerpunkte des Krankenhauses

Nr.	Fachabteilungsübergreifender Versorgungsschwerpunkt des Krankenhauses	Fachabteilungen, die an dem Versorgungsschwerpunkt beteiligt sind	Kommentar/ Erläuterung
VS02	Perinatalzentrum	Neonatologie	Level 2
VS05	Traumazentrum	Orthopädie und Unfallchirurgie	
VS07	Zentrum für angeborene und erworbene Fehlbildungen	Orthopädie	Fehlbildungen des Bewegungsapparates
VS00	Sonstige	Kinderklinik und Frauenklinik	zertifiziertes Frau-Mutter-Kind Zentrum

A-9 Fachabteilungsübergreifende medizinisch-pflegerische Leistungsangebote des Krankenhauses

Nr.	Medizinisch-pflegerisches Leistungsangebot	Kommentar/ Erläuterung
MP01	Akupressur	
MP02	Akupunktur	
MP03	Angehörigenbetreuung/ -beratung/ -seminare	
MP04	Atemgymnastik	
MP07	Beratung/ Betreuung durch Sozialarbeiter	
MP08	Rehabilitationsberatung	
MP09	Konzepte der Betreuung von Sterbenden	<i>Trauerbegleitung</i>
MP10	Bewegungsbad	
MP11	Bewegungstherapie	<i>z.B. Feldenkrais, Eurhythmie</i>
MP12	Bobath-Therapie	
MP13	Diabetiker-Schulung	
MP14	Diät- und Ernährungsberatung	
MP15	Entlassungsmanagement	
MP16	Ergotherapie	
MP17	Fallmanagement/ Case Management/ Primary Nursing/ Bezugspflege	
MP18	Fußreflexzonenmassage	
MP19	Geburtsvorbereitungskurse	
MP22	Kontinenztraining/ Inkontinenzberatung	
MP24	Lymphdrainage	
MP25	Massage	
MP26	Medizinische Fußpflege	
MP28	Naturheilverfahren	
MP29	Chiropraktik	
MP30	Pädagogisches Leistungsangebot	
MP31	Physikalische Therapie	
MP32	Physiotherapie/ Krankengymnastik	
MP33	Präventive Leistungsangebote/ Präventionskurse	<i>Nichtraucherkurse</i>
MP35	Rückenschule	
MP36	Säuglingspflegekurse	
MP37	Schmerztherapie/ -management	
MP41	Spezielles Leistungsangebot von Hebammen	<i>Unterwassergeburten, spezielle Kursangebote</i>
MP42	Spezielles pflegerisches Leistungsangebot	<i>Pflegevisiten</i>
MP43	Stillberatung	
MP44	Stimm- und Sprachtherapie/ Logopädie	
MP45	Stomatherapie und -beratung	
MP47	Versorgung mit Hilfsmitteln/ Orthopädietechnik	
MP48	Wärme- u. Kälteanwendungen	
MP49	Wirbelsäulengymnastik	
MP50	Wochenbettgymnastik	
MP51	Wundmanagement	<i>spezielle Versorgung chronischer Wunden wie Dekubitus und Ulcus cruris</i>
MP52	Zusammenarbeit mit/ Kontakt zu Selbsthilfegruppen	

A-10 Allgemeine nicht-medizinische Serviceangebote des Krankenhauses

Nr.	Serviceangebot	Kommentar/ Erläuterung
	Räumlichkeiten	
SA01	Aufenthaltsräume	auf allen Stationen
SA03	Ein-Bett-Zimmer mit eigener Nasszelle	vorhanden
SA05	Mutter-Kind-Zimmer	vorhanden
SA06	Rollstuhlgerechte Nasszellen	vorhanden
SA07	Rooming-In	vorhanden
SA08	Teeküche für Patienten	vorhanden
SA09	Unterbringung Begleitperson	möglich
SA10	Zwei-Bett-Zimmer	vorhanden
SA11	Zwei-Bett-Zimmer mit eigener Nasszelle	vorhanden
	Ausstattung der Patientenzimmer	
SA12	Balkon/ Terrasse	in Haus A pro Station verfügbar
SA13	Elektrisch verstellbare Betten	vorhanden
SA14	Fernsehgerät am Bett/ im Zimmer	vorhanden
SA16	Kühlschrank	in der Patientenküche
SA17	Rundfunkempfang am Bett	vorhanden
SA18	Telefon	vorhanden
	Verpflegung	
SA20	Frei wählbare Essenzusammenstellung (Komponentenwahl)	vorhanden
SA21	Kostenlose Getränkebereitstellung (Mineralwasser)	vorhanden
	Serviceangebote des Krankenhauses	
SA22	Bibliothek	vorhanden
SA23	Cafeteria	vorhanden
SA24	Faxempfang für Patienten	möglich
SA26	Friseursalon	vorhanden
SA27	Internetzugang	Internetarbeitsplätze im Foyer vorhanden
SA28	Kiosk/ Einkaufsmöglichkeiten	vorhanden
SA29	Kirchlich-religiöse Einrichtungen (Kapelle, Meditationsraum)	vorhanden
SA30	Klinikeigene Parkplätze für Besucher und Patienten	vorhanden
SA33	Parkanlage	vorhanden
SA37	Spielplatz	vorhanden
SA38	Wäscheservice	
	Persönliche Betreuung	
SA39	Besuchsdienst/ "Grüne Damen"	vorhanden
SA40	Empfangs- und Begleitdienst für Patienten und Besucher	vorhanden
SA41	Dolmetscherdienste	vorhanden
SA42	Seelsorge	vorhanden

A-11 Forschung und Lehre des Krankenhauses
entfällt

A-12 Anzahl der Betten im gesamten Krankenhaus nach § 108/109 SGB V

Fachabteilung	Betten
Chirurgie	54
Orthopädie/ Unfallchirurgie	70
Frauenheilkunde und Geburtshilfe	36
Frauenheilkunde	19
Geburtshilfe	17
Hals-, Nasen- und Ohrenheilkunde	71
Innere Medizin und Allgemeinmedizin	146
Kinder- und Jugendmedizin	48
Mund-Kiefer-Gesichtschirurgie	HNO
Urologie	28
Gesamt	453

A-13 Fallzahlen des Krankenhauses

stationäre Fälle: 18 681

ambulante Fälle: 29 777

B Struktur- und Leistungsdaten der Fachabteilungen

B-1.1 Klinik für Hals-, Nasen- und Ohrenheilkunde

Medizinisches Leistungsspektrum der Fachabteilung

- F Mikrochirurgie des Ohres einschließlich hörverbessernder Operationen – Tympanoplastik / Stapesplastik
- F Cochlea Implantat-Operationen – Operationen implantierbarer Hörgeräte bei gehörlosen und hochgradig schwerhörigen Patienten
- F knochenverankerte Hörgeräte
- F Mikrochirurgie des Kehlkopfes
- F operative Behandlung aller Tumorerkrankungen des Fachgebietes einschließlich Entfernung des Kehlkopfes
- F funktionelle und plastische Operationen der Nase und Nasennebenhöhlen sowie der ableitenden Tränenwege
- F Chirurgie der Speicheldrüsen (besonders der Ohrspeicheldrüse)
- F operative Entfernung der Rachen- und Gaumenmandeln
- F plastisch-kosmetische Operationen im Kopf-Hals-Bereich (z.B.: operatives Anlegen von abstehenden Ohren)
- F nach entsprechender Indikationsstellung Durchführung von ambulanten operativen Eingriffen (nach §115b SGB V)
- F konservative Behandlung aller Erkrankungen des Fachgebietes wie Hörstürze und Tinnitus
- F Diagnostik und Therapie phoniatischer Erkrankungen (Schluckstörungen sowie Sprech- und Stimmstörungen)
- F Diagnostik von Hörstörungen im Kindesalter, Hörscreening bei Neugeborenen

Besondere Versorgungsschwerpunkte der Fachabteilung

- F Cochlea Implantat-Operation bei gehörlosen Patienten
- F Mikrochirurgie des Ohres
- F Tumorchirurgie des Fachgebietes

Weitere Leistungsangebote der Fachabteilung

- F Nasennebenhöhlenchirurgie mit einem computergestützten Operationsnavigationssystem
- F Laserchirurgie (Einsatz eines CO₂-Lasers z.B. in der Tumorchirurgie)

Ansprechpartner:

Chefarzt
Herr Prof. Dr. med. Begall
Tel. 03941 64-2501
E-Mail: begall@hno.salvator-kh.de

B-1.2 Versorgungsschwerpunkte der Fachabteilung

Nr.	Versorgungsschwerpunkte im Bereich HNO	Kommentar/ Erläuterung
VH01	Diagnostik und Therapie von Krankheiten des äußeren Ohres	
VH02	Diagnostik und Therapie von Krankheiten des Mittelohres und des Warzenfortsatzes	
VH03	Diagnostik und Therapie von Krankheiten des Innenohres	
VH04	Mittelohrchirurgie (Hörverbesserung, Implantierbare Hörgeräte)	
VH05	Cochlear Implantation	
VH06	Operative Fehlbildungskorrektur des Ohres	
VH07	Schwindeldiagnostik und -therapie	
	Nase	
VH10	Diagnostik und Therapie von Erkrankungen der Nasennebenhöhlen	
VH12	Diagnostik und Therapie von Erkrankungen der Tränenwege	
VH13	Plastisch-rekonstruktive Chirurgie	
	Mund/Hals	
VH14	Diagnostik und Therapie der Krankheiten der Mundhöhle	
VH15	Diagnostik und Therapie von Erkrankungen der Kopfspeicheldrüsen	
VH16	Diagnostik und Therapie von Erkrankungen des Kehlkopfes	
VH17	Diagnostik und Therapie von Erkrankungen der Trachea	
	Onkologie	
VH18	Diagnostik und Therapie von Tumoren im Kopf-Hals-Bereich	
VH19	Diagnostik und Therapie von Tumoren im Bereich der Ohren	
	Rekonstruktive Chirurgie	
VH21	Rekonstruktive Chirurgie im Kopf-Hals-Bereich	
VH22	Rekonstruktive Chirurgie im Bereich der Ohren	
	Allgemein	
VH23	Spezialsprechstunde	
VH00	Sonstiges	Audiologie

B-1.3 Medizinisch-pflegerische Leistungsangebote der Fachabteilung

Nr.	Medizinisch-pflegerisches Leistungsangebot	Kommentar/ Erläuterung
MP03	Angehörigenbetreuung/ -beratung/ -seminare	
MP07	Beratung/ Betreuung durch Sozialarbeiter	
MP15	Entlassungsmanagement	
MP17	Fallmanagement/ Bereichspflege	
MP31	Physikalische Therapie	
MP37	Schmerztherapie/ -management	
MP39	Spezielle Angebote zur Anleitung und Beratung von Patienten und Angehörigen	
MP44	Stimm- und Sprachtherapie/ Logopädie	
MP45	Stomatherapie und -beratung	
MP47	Versorgung mit Hilfsmitteln/ Orthopädietechnik	
MP48	Wärme- u. Kälteanwendungen	
MP51	Wundmanagement	<i>spezielle Versorgung chronischer Wunden wie Dekubitus und Ulcus cruris</i>
MP52	Zusammenarbeit mit Selbsthilfegruppen	

B-1.4 Nicht-medizinische Serviceangebote der Fachabteilung

Nr.	Serviceangebot	Kommentar/ Erläuterung
	Räumlichkeiten	
SA01	Aufenthaltsräume	
SA03	Ein-Bett-Zimmer mit eigener Nasszelle	
SA05	Mutter-Kind-Zimmer	
SA06	Rollstuhlgerechte Nasszellen	
SA08	Teeküche für Patienten	
SA09	Unterbringung Begleitperson	
SA11	Zwei-Bett-Zimmer mit eigener Nasszelle	
	Ausstattung der Patientenzimmer	
SA12	Balkon/ Terrasse	
SA13	Elektrisch verstellbare Betten	
SA14	Fernsehgerät am Bett/ im Zimmer	
SA16	Kühlschrank	
SA17	Rundfunkempfang am Bett	
SA18	Telefon	
	Verpflegung	
SA20	Frei wählbare Essenzusammenstellung (Komponentenwahl)	
SA21	Kostenlose Getränkebereitstellung (Mineralwasser)	
	Ausstattung/ Besondere Serviceangebote des Krankenhauses	
SA22	Bibliothek	
SA23	Cafeteria	
SA26	Friseursalon	
SA27	Internetzugang	
SA29	Kirchlich-religiöse Einrichtungen (Kapelle, Meditationsraum)	
SA30	Klinikeigene Parkplätze für Besucher und Patienten	
SA33	Parkanlage	
SA37	Spielplatz	
	Persönliche Betreuung	
SA39	Besuchsdienst/ "Grüne Damen"	
SA40	Empfangs- und Begleitdienst für Patienten und Besucher	
SA41	Dolmetscherdienste	<i>Sprache, ggf. Gebärdendolmetscher</i>
SA42	Seelsorge	

B-1.5 Fallzahlen der Fachabteilung

3967

B-1.6 Hauptdiagnosen nach ICD

Rang	ICD-10 3-stellig	Text (in umgangssprachlicher Klerschrift, deutsch)	Fallzahl
1	J35	Chronische Krankheiten der Gaumen- und Rachenmandeln	734
2	J32	Chronische Nasennebenhöhlenentzündung	292
3	J34	Sonstige Krankheiten der Nase und Nasennebenhöhlen	243
4	H66	Eitrige Mittelohrentzündung	229
5	S02	Fraktur des Schädels und der Gesichtsschädelknochen	170
6	H91	Sonstiger Hörverlust	137
7	H90	Hörverlust durch Schalleitungs- und Schallempfindungsstörung	117
8	J38	Krankheiten der Stimmlippen und des Kehlkopfes	94
9	C44	Sonstige bösartige Neubildungen der Haut	88
10	K07	Zahn- und Kieferanomalien	86

B-1.7 Prozeduren nach OPS

Rang	OPS 4-stellig	Text (in umgangssprachlicher Klerschrift, deutsch)	Fallzahl
1	5-281	Entfernung der Gaumenmandeln ohne Rachenmandeln	493
2	5-214	Begradigung der Nasenscheidewand	222
3	5-285	Entfernung der Rachenmandeln ohne Gaumenmandeln	185
4	5-300	Ausschneiden von erkranktem Gewebe des Kehlkopfes	153
5	5-224	Operationen an mehreren Nasennebenhöhlen	123
6	5-222	Operation am Siebbein und an der Keilbeinhöhle	119
7	5-195	Verschluss eines Trommelfellrisses und Rekonstruktion der Gehörknöchelchen	115
8	1-610	Kehlkopfspiegelung	110
9	5-282	Entfernung der Gaumenmandeln und Rachenmandeln	107
10	5-194	Myringoplastik (Trommelfell)	81

- B-1.8 Ambulante Behandlungsmöglichkeiten
- B-1.9 Ambulante Operationen nach § 115b SGB V

Rang	OPS 4-stellig	Text (in umgangssprachlicher Klerschrift, deutsch)	Fallzahl
1	5-231	Operative Zahnentfernung	141
2	5-285	Adenotomie ohne Tonsillektomie (Entfernung der Rachenmandeln ohne Gaumenmandeln)	111
3	5-184	Plastische Korrektur absteherender Ohren	22
4	5-200	Einschneiden des Trommelfells	20
5	5-230	Zahnextraktion	15
6	5-201	Entfernung einer Paukendrainage	7

- B-1.11 Apparative Ausstattung

Nr.	Vorhandene Geräte	Kommentar/ Erläuterung
AA02	Audiometrie-Labor	
AA11	Elektromyographie (EMG)	
AA12	Endoskop	
AA20	Laser	
AA24	OP-Navigationsgerät	
AA29	Sonographiegerät/ Dopplersonographiegerät	
AA00	Sonstige	<i>OP Mikroskop, OP Simulator</i>

B-1.12 Personelle Ausstattung

B-1.12.1 Ärzte

Ärztlicher Dienst	Anzahl VK
beschäftigte Ärzte insgesamt	17,6
Ärzte in Weiterbildung	5
Ärzte mit abgeschlossener Weiterbildung	12,6

Nr.	Facharztqualifikation	Kommentar/ Erläuterung
AQ18	Hals-Nasen-Ohrenheilkunde	
AQ19	Sprach-, Stimm und kindliche Hörstörungen	
AQ40	Mund-Kiefer-Gesichtschirurgie	
AQ00	Sonstige	Spezielle HNO Chirurgie

Nr.	Zusatzweiterbildung (fakultativ)	Kommentar/ Erläuterung
ZF33	Plastische Operationen	

B-1.12.2 Pflegepersonal

Pflegepersonal	Anzahl VK	Kommentar/ Erläuterung
beschäftigte Pflegekräfte insgesamt	42,8	
Krankenschwester/-pfleger examiniert (3 Jahre)	38,1	
exam. Krankenschwester/-pfleger mit entsprech. Fachweiterbildung	3	Fachkrankenschwester, Fachschwester für Anästhesie und Intensivmedizin, Fachkinderkrankenschwester

B-1.12.3 Spezielles therapeutisches Personal

Nr.	Spezielles therapeutisches Personal	Kommentar/ Erläuterung
SP02	Arzthelfer	
SP14	Logopäden	

B-2.1 Klinik für Allgemein-, Viszeral- und Gefäßchirurgie

Die Klinik vereint drei Facharztbereiche mit unterschiedlichen Spezialisierungen.

Zu den Aufgaben gehören:

- F Operationen von chirurgischen Infektionen und von Erkrankungen der Körperoberfläche
- F Eingriffe bei Erkrankungen des Magen-Darm-Traktes
- F Gallen-, Leber- und Bauchspeicheldrüsenchirurgie
- F chirurgische Behandlung von Schilddrüsen- und Nebenschilddrüsenenerkrankungen
- F Tumorchirurgie
- F Chirurgie von Arterien- und Venenerkrankungen
- F Schrittmacher- und Portimplantationen, Shuntchirurgie

Allgemeinchirurgie

Aufgaben der Allgemeinchirurgie:

- F Behandlung chirurgischer Infektionen
- F Operationen an der Körperoberfläche, an Brust- und Bauchwand
- F Chirurgie von Hernien (Leistenbruch, Schenkelbruch, Nabelbruch, Narbenbruch)
- F Appendizitis
- F Gallensteinleiden
- F akutes Abdomen (Peritonitis, Ileus, Pankreatitis)
- F Bauch- und Thoraxtrauma
- F Schilddrüsenchirurgie
- F ambulantes Operieren
- F chirurgische Sonografie

Viszeralchirurgie

Aufgaben sind die chirurgische Behandlung von gastroenterologischen und hepatobiliären Erkrankungen. Hinzu kommen endokrinologische Erkrankungen sowie das umfangreiche Gebiet der Chirurgie bösartiger Tumoren von Magen-Darm-Trakt, Leber, Galle und Bauchspeicheldrüse, Schilddrüse und Nebenschilddrüse.

Beispiele der betreuten Krankheitsbilder

- F Magen (kompliziertes Ulkus, Magenkarzinom, GIST)
- F Darm (entzündliche Erkrankungen M. Crohn, Colitis ulcerosa, Divertikulitis, gutartige und bösartige Darmtumore)
- F Proktologie (Erkrankungen des Enddarms und des Anus, Hämorrhoiden, Fistel, Fissur, Tumore)
- F Leber (gut- und bösartige Tumore)
- F Galle (Steinerkrankungen, Tumore)
- F Bauchspeicheldrüse (akute und chronische Entzündungen, Tumore)
- F Schilddrüse (Struma, Überfunktion, Tumore)
- F Nebenschilddrüse (primärer und sekundärer HPT, Tumore)
- F Hernienchirurgie

Gefäßchirurgie

Zum Behandlungsspektrum gehören die akuten und chronischen Verschlussprozesse der Arterien, wobei alle Regionen, mit Ausnahme der eine Extrakorporalzirkulation (Herz-Lunge-Maschine) erfordernden Eingriffe an den herznahen Gefäßen, behandelt werden.

Schwerpunkte sind periphere arterielle Verschlusskrankheit, die Carotischirurgie und die Behandlung des infrarenalen Aortenaneurysmas.

Das diabetische Fußsyndrom wird gemeinsam mit der Medizinischen Klinik behandelt. Neben der operativen Behandlung kommen im Rahmen der stadiengerechten Therapie der AVK zunehmend auch endovasculäre Verfahren zum Einsatz.

Eingriffe am Venensystem sind auf die Krampfaderchirurgie konzentriert. Aber auch Eingriffe am tiefen Venensystem werden bei entsprechender Indikation angeboten. Hinzu kommen Shuntanlagen für Dialysepatienten und Serviceoperationen wie Port- und Herzschrittmacherimplantationen.

Ansprechpartner:

Chefarzt

Herr Dr. med. Eder

Tel. 03941 64-5317

E-Mail: eder@chir.salvator-kh.de

B-2.2 Versorgungsschwerpunkte der Fachabteilung

Nr.	Versorgungsschwerpunkte im Bereich Chirurgie	Kommentar/ Erläuterung
VC16	Gefäßchirurgie/Viszeralchirurgie Aortenaneurysmachirurgie	
VC17	Offen chirurgische und endovaskuläre Behandlung von Gefäßerkrankungen	
VC18	Konservative Behandlung von arteriellen Gefäßerkrankungen	
VC19	Diagnostik und Therapie von venösen Erkrankungen (z.B. Thrombosen, Krampfadern) und Folgeerkrankungen (z.B. Ulcus cruris/ offenes Bein)	
VC21	Endokrine Chirurgie	
VC22	Magen-Darm-Chirurgie	
VC23	Leber-, Gallen-, Pankreaschirurgie	
VC24	Tumorchirurgie	
VC55	Allgemein Minimal-invasive laparoskopische Operationen	
VC56	Minimal-invasive endoskopische Operationen	
VC57	Plastisch rekonstruktive Eingriffe	
VC58	Spezialsprechstunde	

B-2.3 Medizinisch-pflegerische Leistungsangebote der Fachabteilung

Nr.	Medizinisch-pflegerisches Leistungsangebot	Kommentar/ Erläuterung
MP03	Angehörigenbetreuung/ -beratung/ -seminare	
MP07	Beratung/ Betreuung durch Sozialarbeiter	
MP11	Bewegungstherapie	<i>z.B. Feldenkrais, Eurhythmie</i>
MP13	Diabetiker-Schulung	
MP14	Diät- und Ernährungsberatung	
MP15	Entlassungsmanagement	
MP16	Ergotherapie	
MP22	Kontinenztraining/ Inkontinenzberatung	
MP24	Lymphdrainage	
MP25	Massage	
MP31	Physikalische Therapie	
MP32	Physiotherapie/ Krankengymnastik	
MP37	Schmerztherapie/ -management	
MP45	Stomatherapie und -beratung	
MP51	Wundmanagement	<i>z.B. spezielle Versorgung chronischer Wunden wie Dekubitus und Ulcus cruris</i>
MP52	Zusammenarbeit mit/ Kontakt zu Selbsthilfegruppen	

B-2.4 Nicht-medizinische Serviceangebote der Fachabteilung

Nr.	Serviceangebot	Kommentar/ Erläuterung
	Räumlichkeiten	
SA01	Aufenthaltsräume	
SA03	Ein-Bett-Zimmer mit eigener Nasszelle	
SA08	Teeküche für Patienten	
SA09	Unterbringung Begleitperson	
SA10	Zwei-Bett-Zimmer	
SA11	Zwei-Bett-Zimmer mit eigener Nasszelle	
	Ausstattung der Patientenzimmer	
SA12	Balkon/ Terrasse	pro Station verfügbar
SA13	Elektrisch verstellbare Betten	
SA14	Fernsehgerät am Bett/ im Zimmer	
SA17	Rundfunkempfang am Bett	
SA18	Telefon	
	Verpflegung	
SA20	Frei wählbare Essenzusammenstellung (Komponentenwahl)	
SA21	Kostenlose Getränkebereitstellung (Mineralwasser)	
	Ausstattung/ Besondere Serviceangebote des Krankenhauses	
SA22	Bibliothek	
SA23	Cafeteria	
SA26	Friseursalon	
SA27	Internetzugang	
SA28	Kiosk/ Einkaufsmöglichkeiten	
SA29	Kirchlich-religiöse Einrichtungen (Kapelle, Meditationsraum)	
SA30	Klinikeigene Parkplätze für Besucher und Patienten	
SA33	Parkanlage	
	Persönliche Betreuung	
SA39	Besuchsdienst/ "Grüne Damen"	
SA40	Empfangs- und Begleitdienst für Patienten und Besucher	
SA41	Dolmetscherdienste	<i>Sprache, ggf. Gebärdendolmetscher</i>
SA42	Seelsorge	

B-2.5 Fallzahlen der Fachabteilung

1749

B-2.6 Hauptdiagnosen nach ICD

Rang	ICD-10 3-stellig	Text (in umgangssprachlicher Klarschrift, deutsch)	Fallzahl
1	K80	Gallenstein leiden	163
2	K40	Leistenbruch	119
3	K35	Akute Wurmfortsatzentzündung	87
4	I70	Krankheiten der Schlagadern von Bauch, Becken und Bein	79
5	E04	Gutartige Schilddrüsenerkrankung (ohne Überfunktion)	62
6	K57	Divertikulose des Darmes	57
7	C20	Bösartige Neubildung des Enddarmes	57
8	K56	Paralytischer Ileus und mechanischer Ileus ohne Hernie	47
9	C18	Bösartige Neubildung des Dickdarmes	46
10	C50	Bösartige Neubildung der Brustdrüse [Mamma]	43

B-2.7 Prozeduren nach OPS

Rang	OPS 4-stellig	Text (in umgangssprachlicher Klarschrift, deutsch)	Fallzahl
1	5-511	Entfernung der Gallenblase	158
2	5-895	Ausgedehnte Ausschneidung von erkranktem Gewebe an Haut und Unterhaut (radikal)	133
3	5-530	Verschluss eines Leistenbruches	119
4	5-399	Andere Operationen an Blutgefäßen, z.B. Einpflanzung von venösen Katheterverweilsystemen (Port)	112
5	5-470	Entfernung des Wurmfortsatzes	90
6	5-455	Entfernung von Anteilen des Dickdarms	45
7	5-894	Ausschneidung von erkranktem Gewebe an Haut und Unterhaut (lokal)	44
8	5-063	Vollständige Entfernung der Schilddrüse	38
9	5-865	Amputation und Exartikulation	38
10	5-062	Entfernung von Anteilen der Schilddrüse	29

B-2.8 Ambulante Behandlungsmöglichkeiten

B-2.9 Ambulante Operationen nach § 115b SGB V

Rang	OPS 4-stellig	Text (in umgangssprachlicher Klarschrift, deutsch)	Fallzahl
1	5-056	Operation mit Auflösung von Nervenzellen oder Druckentlastung von Nerven	57
2	5-385	Unterbindung, Entfernen oder Herausziehen von Krampfadern	18
3	1-500	Gewebeentnahme	17
4	5-898	Operationen am Nagelorgan	16
5	1-502	Gewebeentnahme an Muskeln und Weichteilen	13
6	5-894	Entfernung von erkranktem Gewebe an Haut und Unterhaut	9

B-2.11 Apparative Ausstattung

Nr.	Vorhandene Geräte	Kommentar/ Erläuterung
AA12	Endoskop	
AA20	Laser	
AA29	Sonographiegerät/ Dopplersonographiegerät	

B-2.12 Personelle Ausstattung

B-2.12.1 Ärzte

Ärztlicher Dienst	Anzahl VK
beschäftigte Ärzte insgesamt	13
Ärzte in Weiterbildung	4
Ärzte mit abgeschlossener Weiterbildung	9

Nr.	Facharztqualifikation	Kommentar/ Erläuterung
AQ06	Allgemeine Chirurgie	
AQ07	Gefäßchirurgie	
AQ13	Viszeralchirurgie	

B-2.12.2 Pflegepersonal

Pflegepersonal	Anzahl VK	Kommentar/ Erläuterung
beschäftigte Pflegekräfte insgesamt	20,7	
Krankenschwester/-pfleger examiniert (3 Jahre)	18,0	
exam. Krankenschwester/-pfleger mit entsprech. Fachweiterbildung	5	Fachkrankenschwester

B-3.1 Klinik für Unfall-, Hand- und Wiederherstellungschirurgie

Wir behandeln ambulante und stationäre Patienten mit Verletzungen aller Schweregrade, die Folgen der Verletzungen sowie Erkrankungen des Muskel- und Skelettsystems.

Pro Jahr werden mehrere tausend Patienten in unserer Notaufnahme und den angeschlossenen Sprechstunden betreut. Dies betrifft Notfälle, Arbeitsunfälle in der Erst- und Weiterbehandlung und Patienten in den Spezialsprechstunden nach Überweisung durch Chirurgen oder Orthopäden.

Neben der Versorgung unfallchirurgischer Problemfälle wurden Sprechstunden für Erkrankungen im Bereich Schulter/Ellenbogen, Hand/Fuß und Knie/Hüfte etabliert.

Der Chefarzt der Klinik Herr Dr. med. R. Birr ist als Durchgangsarzt zugelassen und am berufsgenossenschaftlichen Heilverfahren der gesetzlichen Unfallversicherungen einschließlich des Verletzungsartenverfahren der gesetzlichen Unfallversicherungsträger (§6-Verfahren) beteiligt. Unsere Klinik wurde als Referenzklinik im Modellprojekt Handchirurgie der berufsgenossenschaftlichen Unfallversicherungen zugelassen.

Die Klinik für Unfall-, Hand- und Wiederherstellungschirurgie ist in der Lage, aufgrund der räumlichen, technischen und personellen Voraussetzungen Unfallverletzte aller Schweregrade bis hin zum Schwerstverletzten optimal nach modernsten Gesichtspunkten zu versorgen.

Spektrum

Es stehen alle Verfahren der inneren und äusseren Fixation einschließlich minimal-invasiver Stabilisierungsverfahren zur Behandlung von Verletzungen des Skeletts, von Muskeln, Sehnen und Bandverbindungen der Gelenke zur Verfügung und werden von den Mitarbeitern der Klinik beherrscht. Der so genannten Schlüsselloch-Chirurgie durch arthroskopische Techniken gebührt ein besonderer Stellenwert. Diese wird in unserer Klinik an allen relevanten Gelenken wie Schulter-, Ellenbogen-, Hand-, Hüft-, Knie- und Sprunggelenk als auch an den Daumensattelgelenken eingesetzt.

Ein wichtiger Bestandteil des Behandlungsspektrums der Klinik sind Operationen bei altersbedingten, verschleissenden Erkrankungen an allen Gelenken, an Muskeln, Sehnen und Knochen. Diese Behandlung erstreckt sich von neuesten, modernsten, minimal-invasiven Eingriffen, wie z. B. den arthroskopischen Verfahren der Gelenkspiegelung bis zu offenen Gelenkoperation und dem Einbau künstlicher Gelenke. Es wurden die Knorpelknochen-Transplantation bei Knorpeldefekten, die Rotatorenmanschetten-Refixation an der Schulter und die Stabilisierungsoperation der Schulter bei Verrenkungen etabliert und die Kreuzbandersatzoperation am Kniegelenk intensiviert.

Die Handchirurgie wurde innerhalb der Klinik als selbständiger Bereich aufgebaut. Hier ist auch die akute und planbare Fußchirurgie integriert. Neben den Unfallverletzungen im Hand- und Fußbereich wird zunehmend Augenmerk auf die Behandlung und Korrektur von Folgezuständen älterer Verletzungen und chronischer Beschwerden im Bereich der Hand und des Fußes gelegt. Alle derzeit etablierten Behandlungsverfahren wie Spiegelung des Handgelenkes, wiederherstellende Operationstechniken und auch der prothetische Ersatz von Hand- und Fingergelenken können bei der Behandlung der Patienten zur Anwendung kommen.

Ansprechpartner:

Chefarzt
Herr Dr. med. Birr
Tel. 03941 64-2708
E-Mail: birr@uch.salvator-kh.de

B-3.2 Versorgungsschwerpunkte der Fachabteilung

Nr.	Versorgungsschwerpunkte im Bereich Unfall-, Hand- und Wiederherstellungschirurgie	Kommentar/ Erläuterung
VC26	Metall-/ Fremdkörperentfernungen	
VC27	Bandrekonstruktionen/ Plastiken	
VC28	Gelenkersatzverfahren/ Endo-Prothetik	
VC29	Behandlung von Dekubitalgeschwüren	
VC30	Septische Knochenchirurgie	
VC31	Diagnostik und Therapie von Knochenentzündungen	
VC32	Diagnostik und Therapie von Verletzungen des Kopfes	
VC33	Diagnostik und Therapie von Verletzungen des Halses	
VC34	Diagnostik und Therapie von Verletzungen des Thorax	
VC35	Diagnostik und Therapie von Verletzungen der Lumbosakralgegend, der Lendenwirbelsäule und des Beckens	
VC36	Diagnostik und Therapie von Verletzungen der Schulter und des Oberarmes	
VC37	Diagnostik und Therapie von Verletzungen des Ellenbogens und des Unterarmes	
VC38	Diagnostik und Therapie von Verletzungen des Handgelenkes und der Hand	
VC39	Diagnostik und Therapie von Verletzungen der Hüfte und des Oberschenkels	
VC40	Diagnostik und Therapie von Verletzungen des Knies und des Unterschenkels	
VC41	Diagnostik und Therapie von Verletzungen der Knöchelregion und des Fußes	
VC42	Diagnostik und Therapie von sonstigen Verletzungen	

B-3.3 Medizinisch-pflegerische Leistungsangebote der Fachabteilung

Nr.	Medizinisch-pflegerisches Leistungsangebot	Kommentar/ Erläuterung
MP07	Beratung/ Betreuung durch Sozialarbeiter	
MP11	Bewegungstherapie	<i>z.B. Feldenkrais, Eurhythmie</i>
MP15	Entlassungsmanagement	
MP17	Fallmanagement/ Case Management/ Primary Nursing/ Bezugspflege	
MP35	Rückenschule/ Haltungsschulung	
MP37	Schmerztherapie/ -management	
MP39	Spezielle Angebote zur Anleitung und Beratung von Patienten und Angehörigen	<i>z.B. Beratung zur Sturzprophylaxe</i>
MP42	Spezielles pflegerisches Leistungsangebot	<i>z.B. Pflegevisiten, Pflegeexperten</i>
MP47	Versorgung mit Hilfsmitteln/ Orthopädietechnik	
MP51	Wundmanagement	<i>z.B. spezielle Versorgung chronischer Wunden wie Dekubitus und Ulcus cruris</i>

B-3.4 Nicht-medizinische Serviceangebote der Fachabteilung

Nr.	Serviceangebot	Kommentar/ Erläuterung
	Räumlichkeiten	
SA01	Aufenthaltsräume	
SA03	Ein-Bett-Zimmer mit eigener Nasszelle	
SA06	Rollstuhlgerechte Nasszellen	
SA08	Teeküche für Patienten	
SA11	Zwei-Bett-Zimmer mit eigener Nasszelle	
	Ausstattung der Patientenzimmer	
SA12	Balkon/ Terrasse	
SA13	Elektrisch verstellbare Betten	
SA14	Fernsehgerät am Bett/ im Zimmer	
SA17	Rundfunkempfang am Bett	
SA18	Telefon	
	Verpflegung	
SA20	Frei wählbare Essenzusammenstellung (Komponentenwahl)	
SA21	Kostenlose Getränkebereitstellung (Mineralwasser)	
	Ausstattung/ Besondere Serviceangebote des Krankenhauses	
SA22	Bibliothek	
SA23	Cafeteria	
SA26	Friseursalon	
SA27	Internetzugang	
SA28	Kiosk/ Einkaufsmöglichkeiten	
SA29	Kirchlich-religiöse Einrichtungen (Kapelle, Meditationsraum)	
SA30	Klinikeigene Parkplätze für Besucher und Patienten	
SA37	Spielplatz	
	Persönliche Betreuung	
SA39	Besuchsdienst/ "Grüne Damen"	
SA40	Empfangs- und Begleitdienst für Patienten und Besucher	
SA41	Dolmetscherdienste	<i>Sprache, ggf. Gebärdendolmetscher</i>
SA42	Seelsorge	

B-3.5 Fallzahlen der Fachabteilung

1713

B-3.6 Hauptdiagnosen nach ICD

Rang	ICD-10 3-stellig	Text (in umgangssprachlicher Klarschrift, deutsch)	Fallzahl
1	S82	Sprunggelenk und Unterschenkelfraktur	168
2	S06	Schädelhirntrauma	156
3	M75	Schultererkrankungen	145
4	S52	Fraktur Unterarm	140
5	S72	Oberschenkelfraktur	127
6	S83	Akuter Meniskusriss, Kreuzbandriss	96
7	M23	Meniskusschaden, instabiles Knie	93
8	S42	Fraktur Schulter, Schlüsselbein, Schulterblatt und Oberarm	87
9	S62	Fraktur Handgelenk, Handwurzel	39
10	S53	Luxation, Verstauchung und Zerrung des Ellenbogengelenkes und von Bändern des Ellenbogens	35

B-3.7 Prozeduren nach OPS

Rang	OPS 4-stellig	Text (in umgangssprachlicher Klarschrift, deutsch)	Fallzahl
1	5-814	Arthroskopische Operation am Schultergelenk (Kapsel- und Bandapparat)	135
2	5-794	Offene Versorgung einer mehrfragmentären Fraktur im Gelenkbereich langer Knochen mit Osteosynthese	126
3	5-790	Geschlossene Versorgung einer Fraktur mit Osteosynthese	117
4	5-787	Entfernung von Osteosynthesematerial	113
5	5-820	Einbau einer Hüftgelenksendoprothese	93
6	5-812	Arthroskopische Operation an Gelenkknorpel und Meniskus	91
7	5-793	Offene Versorgung eines langen Röhrenknochenbruches mit Osteosynthese	83
8	5-810	Gelenkspiegelung	83
9	5-813	Arthroskopische Refixation und Plastik am Kapselbandapparat des Kniegelenkes	68
10	5-895	Radikale und ausgedehnte Exzision von erkranktem Gewebe an Haut und Unterhaut	50

- B-3.8 Ambulante Behandlungsmöglichkeiten
- B-3.9 Ambulante Operationen nach § 115b SGB V

Rang	OPS 4-stellig	Text (in umgangssprachlicher Klarschrift, deutsch)	Fallzahl
1	5-787	Entfernung von Knochenstabilisierungsmaterial	121
2	5-840	Operation an Sehnen der Hand	46
3	5-849	andere Operationen an der Hand	33
4	5-056	Operation mit Auflösung von Nervenzellen oder Druckentlastung von Nerven	32
5	5-812	Operation am Gelenkknorpel oder an den sichelförmigen Knorpelscheiben (=Menisken)	31
6	5-810	Wiederholungsoperation am Gelenk	22
7	5-842	Operation an Faszien der Hohlhand und der Finger	21
8	5-845	Sehnenscheidenoperation an der Hand	14
9	5-782	Entfernung von erkranktem Knochengewebe	14
10	5-811	Operation an der Gelenkinnenhaut	11

- B-3.10 Zulassung zum Durchgangs-Arztverfahren der Berufsgenossenschaft
Chefarzt Dr. Birr

- B-3.11 Apparative Ausstattung

Nr.	Vorhandene Geräte	Kommentar/ Erläuterung
AA12	Endoskop	

B-3.12 Personelle Ausstattung

B-3.12.1 Ärzte

Ärztlicher Dienst	Anzahl VK
beschäftigte Ärzte insgesamt	8
Ärzte in Weiterbildung	0
Ärzte mit abgeschlossener Weiterbildung	8

Nr.	Facharztqualifikation	Kommentar/ Erläuterung
AQ06	Allgemeine Chirurgie	
AQ10	Orthopädie und Unfallchirurgie	

Nr.	Zusatzweiterbildung (fakultativ)	Kommentar/ Erläuterung
ZF12	Handchirurgie	
ZF43	Spezielle Unfallchirurgie	

B-3.12.2 Pflegepersonal

Pflegepersonal	Anzahl VK	Kommentar/ Erläuterung
beschäftigte Pflegekräfte insgesamt	17,1	
Krankenschwester/-pfleger examiniert (3 Jahre)	13,4	
exam. Krankenschwester/-pfleger mit entsprech. Fachweiterbildung	2	Fachkrankenschwester

B-4.1 Klinik für Orthopädie und Rheumatologie

Das Versorgungsspektrum der Abteilung umfasst nahezu alle operativen und konservativen Behandlungsverfahren innerhalb der Orthopädie.

Ein wesentlicher Schwerpunkt ist die endoprothetische Versorgung von verschlissenen Gelenken, wobei zahlenmäßig das Knie- und Hüftgelenk den größten Anteil stellt. Neben der Primärversorgung, bei der materialtechnisch und verankerungstechnisch optimierte Prothesen zum Einsatz kommen, findet sich ein wesentlicher Schwerpunkt bei den Prothesenaustauschoperationen. Hier stehen vielfältige Implantatvarianten zur Verfügung, um auch bei komplexen Schädigungen und ausgeprägten Knochendefekten eine belastungsstabile Reimplantation erreichen zu können.

Auch die Durchführung von septischen Wechseloperationen gehört zum Standard.

Neben den gelenkersetzenden Operationen sind gelenkerhaltende Operationen ein weiterer wichtiger Bestandteil des Behandlungsspektrums. Hierzu gehören sowohl minimalinvasive arthroskopische Gelenkeingriffe, als auch gelenknahe Umstellungsosteotomien und Knorpelknochentransplantationen zur Wiederherstellung der Gleitfunktion.

Weitere herausragende Schwerpunkte im Behandlungsspektrum sind die Behandlungen komplexer Vor- u. Rückfußfehlstellungen. Hierzu gehören sowohl kindliche Fehlstellungen wie der Klumpfuß, als auch komplexe Vorfußdeformitäten bis hin zum diabetischen Fuß.

Einen schnell expandierenden Schwerpunkt stellt die Behandlung von Wirbelsäulenerkrankungen dar. Neben der Möglichkeit der stationär konservativen Therapie unter Einschluss aller gängigen Injektions- u. Infiltrationsverfahren stehen hier insbesondere mobilitätserhaltende Eingriffe im Vordergrund. Hierzu gehören sowohl dynamische Stabilisierungen, als auch der Ersatz der Bandscheibe durch cervicale und lumbale Bandscheibenprothesen.

Im Rahmen der Versorgung älterer Patienten ist auch die Aufrichtung und Stabilisierung insbesondere von osteoporotischen Wirbelfrakturen durch Zementinjektion (Kyphoplastie) ein sich rasch entwickelnder Schwerpunkt. Hierbei kommen modernste Verfahren unter Einsatz von Operationmikroskop und computergeschützter Navigation zum Einsatz.

Neben diesen besonders für ältere Patienten relevanten Behandlungsmethoden stellt auch die Betreuung unserer kleinen Patienten einen wichtigen Bestandteil unserer täglichen Arbeit dar. Hierbei werden bevorzugt ambulante Behandlungen durchgeführt, jedoch können auch alle gängigen Operationsverfahren im Bereich der Kinderorthopädie vorgenommen werden.

Neben der Versorgung der orthopädischen Krankheitsbilder stellt die Rheumatologie den zweiten Eckpfeiler der Abteilung dar. Hier wurden spezielle Versorgungskonzepte unter Einbeziehung internistischer und rehabilitativer Therapiemaßnahmen entwickelt und umgesetzt. Durch umfangreiche apparative Ausstattung und langjährige Erfahrung ist eine „Komplettversorgung“ rheumatisch erkrankter Patienten möglich.

Besondere Versorgungsschwerpunkte der Fachabteilung

Versorgungsschwerpunkte sind primäre Endoprothetik und Prothesenwechseloperation aller Gelenke unter besonderer Berücksichtigung minimalinvasiver und computergestützter Implantationstechniken, gelenkerhaltende Operationen unter Einsatz u.a. von Knorpelknochentransplantationen, Fußchirurgie, Wirbelsäulenchirurgie unter besonderer Berücksichtigung mobilitätserhaltender Verfahren und der Bandscheibenendoprothetik und die Kinderorthopädie.

Eigenständiger Ausbildungs- und Versorgungsschwerpunkt ist die Rheumaorthopädie, die sich den speziellen Erfordernissen insbesondere der operativen Therapie bei rheumatischen Grunderkrankungen widmet.

Weitere Leistungsangebote der Fachabteilung:

- F** minimalinvasive Eingriffe
- F** computergestützte Eingriffe

- F** ambulante Operationen

Ansprechpartner:

Chefarzt
Herr Dr. Eckart
Tel. 03941 64-2703
E-Mail: eckart@ortho.salvator-kh.de

B-4.2 Versorgungsschwerpunkte der Fachabteilung

Nr.	Versorgungsschwerpunkte im Bereich Orthopädie	Kommentar/ Erläuterung
VO01	Diagnostik und Therapie von Arthropathien	
VO02	Diagnostik und Therapie von Systemkrankheiten des Bindegewebes	
VO03	Diagnostik und Therapie von Deformitäten der Wirbelsäule und des Rückens	
VO04	Diagnostik und Therapie von Spondylopathien	
VO05	Diagnostik und Therapie von sonstigen Krankheiten der Wirbelsäule und des Rückens	
VO06	Diagnostik und Therapie von Krankheiten der Muskeln	
VO07	Diagnostik und Therapie von Krankheiten der Synovialis und der Sehnen	
VO08	Diagnostik und Therapie von sonstigen Krankheiten des Weichteilgewebes	
VO09	Diagnostik und Therapie von Osteopathien und Chondropathien	
VO10	Diagnostik und Therapie von sonstigen Krankheiten des Muskel-Skelett-Systems und des Bindegewebes	
VO11	Diagnostik und Therapie von Tumoren der Haltungs- und Bewegungsorgane	
VO12	Kinderorthopädie	
VO13	Spezialsprechstunde	
VC35	Diagnostik und Therapie von Verletzungen der Lumbosakralgegend, der Lendenwirbelsäule und des Beckens	
VC45	Chirurgie der degenerativen und traumatischen Schäden der Hals-, Brust- und Lendenwirbelsäule	
VC50	Chirurgie der peripheren Nerven	

B-4.3 Medizinisch-pflegerische Leistungsangebote der Fachabteilung

Nr.	Medizinisch-pflegerisches Leistungsangebot	Kommentar/ Erläuterung
MP07	Beratung/ Betreuung durch Sozialarbeiter	
MP15	Entlassungsmanagement	
MP24	Lymphdrainage	
MP25	Massage	
MP29	Osteopathie/ Chiropraktik	
MP31	Physikalische Therapie	
MP32	Physiotherapie/ Krankengymnastik	
MP47	Versorgung mit Hilfsmitteln/ Orthopädietechnik	
MP48	Wärme- u. Kälteanwendungen	
MP51	Wundmanagement	<i>z.B. spezielle Versorgung chronischer Wunden wie Dekubitus und Ulcus cruris</i>
MP52	Zusammenarbeit mit/ Kontakt zu Selbsthilfegruppen	Rheumatologie

B-4.4 Nicht-medizinische Serviceangebote der Fachabteilung

Nr.	Serviceangebot	Kommentar/ Erläuterung
	Räumlichkeiten	
SA01	Aufenthaltsräume	
SA03	Ein-Bett-Zimmer mit eigener Nasszelle	
SA06	Rollstuhlgerechte Nasszellen	
SA08	Teeküche für Patienten	
SA09	Unterbringung Begleitperson	
SA10	Zwei-Bett-Zimmer	
SA11	Zwei-Bett-Zimmer mit eigener Nasszelle	
	Ausstattung der Patientenzimmer	
SA12	Balkon/ Terrasse	
SA13	Elektrisch verstellbare Betten	
SA14	Fernsehgerät am Bett/ im Zimmer	
SA17	Rundfunkempfang am Bett	
SA18	Telefon	
	Verpflegung	
SA20	Frei wählbare Essenzusammenstellung (Komponentenwahl)	
SA21	Kostenlose Getränkebereitstellung (Mineralwasser)	
	Ausstattung/ Besondere Serviceangebote des Krankenhauses	
SA22	Bibliothek	
SA23	Cafeteria	
SA24	Faxempfang für Patienten	
SA26	Friseursalon	
SA27	Internetzugang	
SA29	Kirchlich-religiöse Einrichtungen (Kapelle, Meditationsraum)	
SA30	Klinikeigene Parkplätze für Besucher und Patienten	
SA33	Parkanlage	
SA37	Spielplatz	
SA38	Wäscheservice	
	Persönliche Betreuung	
SA39	Besuchsdienst/ "Grüne Damen"	
SA40	Empfangs- und Begleitdienst für Patienten und Besucher	
SA41	Dolmetscherdienste	<i>Sprache, ggf. Gebärdendolmetscher</i>
SA42	Seelsorge	

B-4.5 Fallzahlen der Fachabteilung

1033

B-4.6 Hauptdiagnosen nach ICD

Rang	ICD-10 3-stellig	Text (in umgangssprachlicher Klarschrift, deutsch)	Fallzahl
1	M17	Arthrose des Kniegelenkes	204
2	M16	Arthrose des Hüftgelenkes	187
3	M51	Sonstige Bandscheibenschäden	102
4	M42	Osteochondrose der Wirbelsäule	87
5	M48	Sonstige Spondylopathien	53
6	T84	Komplikation durch Endoprothesen, Implantate, Transplantate	43
7	M21	Sonstige erworbene Deformitäten der Extremitäten	40
8	M05	Seropositive chronische Polyarthritis	36
9	M80	Osteoporose mit pathologischer Fraktur	28
10	M75	Schulterläsionen	26

B-4.7 Prozeduren nach OPS

Rang	OPS 4-stellig	Text (in umgangssprachlicher Klarschrift, deutsch)	Fallzahl
1	5-820	Implantation einer Endoprothese am Hüftgelenk	176
2	5-822	Implantation einer Endoprothese am Kniegelenk	148
3	5-788	Operationen an Metatarsale und Phalangen des Fußes	51
4	5-812	Arthroskopische Operationen am Gelenkknorpel und an den Menisken	31
5	5-839	Andere Operationen an der Wirbelsäule	29
6	5-831	Exzision von erkranktem Bandscheibengewebe	18
7	5-814	Arthroskopische Refixation und Plastik am Kapselbandapparat des Schultergelenkes	17
8	5-811	Arthroskopische Operationen an der Synovialis	17
9	5-823	Revision, Wechsel und Entfernung einer Endoprothese am Kniegelenk	16
10	5-787	Entfernung Osteosynthesematerial	16

B-4.8 Ambulante Behandlungsmöglichkeiten

B-4.9 Ambulante Operationen nach § 115b SGB V

Rang	OPS 4-stellig	Text (in umgangssprachlicher Klarschrift, deutsch)	Fallzahl
1	5-812	Operation am Gelenkknorpel oder an den sichelförmigen Knorpelscheiben (=Menisken) mittels Gelenkspiegel (=Arthroskop)	75
2	5-787	Entfernung von Knochenstabilisierungsmaterial	43
3	5-788	Operationen an den Mittelfußknochen oder den Zehengliedern	16
4	5-811	Operation an der Gelenkinnenhaut	8

B-4.11 Apparative Ausstattung

Nr.	Vorhandene Geräte	Kommentar/ Erläuterung
AA07	Cell Saver (im Rahmen einer Bluttransfusion)	
AA24	OP-Navigationsgerät	
AA29	Sonographiegerät/ Dopplersonographiegerät	
AA00	Sonstige	3D-Bildwandler, Carbon-OP-Tisch, OP-Mikroskop

B-4.12 Personelle Ausstattung

B-4.12.1 Ärzte

Ärztlicher Dienst	Anzahl VK
beschäftigte Ärzte insgesamt	10,9
Ärzte in Weiterbildung	0
Ärzte mit abgeschlossener Weiterbildung	10,9

Nr.	Facharztqualifikation	Kommentar/ Erläuterung
AQ10	Orthopädie und Unfallchirurgie	

Nr.	Zusatzweiterbildung (fakultativ)	Kommentar/ Erläuterung
ZF24	Manuelle Medizin / Chirotherapie	
ZF29	Orthopädische Rheumatologie	
ZF32	Physikalische Therapie und Balneotherapie	
ZF44	Sportmedizin	

B-4.12.2 Pflegepersonal

Pflegepersonal	Anzahl VK	Kommentar/ Erläuterung
beschäftigte Pflegekräfte insgesamt	15,6	
Krankenschwester/-pfleger examiniert (3 Jahre)	13,4	
exam. Krankenschwester/-pfleger mit entsprech. Fachweiterbildung	3	Fachkrankenschwester

B-4.12.3 Spezielles therapeutisches Personal

Nr.	Spezielles therapeutisches Personal	Kommentar/ Erläuterung
SP05	Ergotherapeuten	
SP18	Orthopädietechniker	
SP21	Physiotherapeuten	

B-5.1 Medizinische Klinik

Die Medizinische Klinik betreut Patienten auf allen Teilgebieten der Inneren Medizin und verfügt über ca. 150 Planbetten auf fünf Stationen sowie eine Überwachungsstation. In der Klinik liegt die komplette Weiterbildungsermächtigung für die Innere Medizin und die Gastroenterologie vor. Darüber hinaus besteht eine partielle Weiterbildungsermächtigung für den Bereich Nephrologie.

Überwachungsstation

Versorgung von lebensbedrohlichen Erkrankungen, wie zum Beispiel:

- F Herzinfarkt
- F Herzrhythmusstörungen
- F Nierenversagen
- F Stoffwechsellstörungen
- F septischen Krankheitsbildern
- F Hirninfarkten
- F Hirnblutungen,
- F Lungenembolien
- F Pneumothorax
- F Lungenödem
- F Delirium tremens

Einsatz von Pulmonisdruckmessungen mit Hämodilution zur Differenzierung von Schockzuständen, arterieller Druckmessung, ZVK-Anlagen, Hämofiltration, Versorgung mit temporären Herzschrittmachern, Durchführung elektrischer Kardioversionen, Pleurasaugdrainagen, nichtinvasiver CPAP-Beatmung u.v.m..

Gastroenterologie

Ein besonderer Schwerpunkt in der Gastroenterologie liegt in der High-End-Sonographie des Abdomens. Der Chefarzt verfügt über die Degum-Stufe 3 (Seminarleiter).

Mit den zur Verfügung stehenden sonographischen Methoden können insbesondere Tumore der Leber und der Bauchspeicheldrüse besser diagnostiziert werden. Aber auch Darmerkrankungen, wie z.B. ein Morbus Crohn oder eine Colitis ulcerosa können erkannt und hinsichtlich der Aktivität beurteilt werden.

Weitere Leistungsschwerpunkte:

- F Oesophago-Gastro-Duodenoskopie,
- F Rektoskopie,
- F Sidmoideoskopie,
- F Koloskopie, einschließlich endoskopischer Polypabtragungen,
- F endoskopische retrograde Cholangiographie mit Papillotomie,
- F Lithotripsie,
- F Konkrementextraktion,
- F Stent-Implantation,
- F perkutane transhepatische Cholangiographie mit Drainageanlage,
- F endoskopische Notfallversorgung bei Blutungen im Gastrointestinaltrakt,
- F Oesophagusvarizensklerosierungstherapie,
- F Oesophagusbougie bei Stenosen,
- F Anlage einer perkutanen endoskopischen Gastrostomie zur künstlichen Ernährung,
- F Verdauungstests,
- F Leberpunktionen,
- F Oberbauch- und Weichteilsonographie,

- F sonographiegestützte Punktionen,
- F Kapselendoskopie,
- F Endosonographie,

Kardiologie / Angiologie

Es bestehen folgende diagnostische und therapeutische Möglichkeiten:

- F transthorakale und transoesophageale Echokardiographie
- F Stress- und Kontrastechokardiographie
- F Duplex- und Dopplersonographie der extrakraniellen und peripheren Gefäße, arteriell und venös
- F Langzeitblutdruck- und Elektrokardiogrammregistrierung
- F Rechtsherzkatheter einschließlich Pulmonalisangiographie
- F Fahrrad- und Laufbandergometrie
- F Implantation von Herzschrittmachern
- F Betreuung von Defibrillatorpatienten
- F in Zusammenarbeit mit der Radiologie nuklearkardiologische Untersuchungen
- F Venenverschlussplethysmographie
- F Rheologie und Oszillographie

Nephrologie

Es bestehen folgende diagnostische und therapeutische Möglichkeiten:

- F umfassende Diagnostik und Therapie bei akuten und chronischen Nierenerkrankungen und -versagen inklusive sonographiegestützter Nierenpunktion
- F umfassende Hypertoniediagnostik einschliesslich Nierenarteriendoppler, Kooperation mit der Radiologischen Klinik zur Vorbereitung und Durchführung einer Nierenarteriendilatation (einschließlich Stent-Implantation)
- F Diagnostik von Knochenstoffwechselerkrankungen einschliesslich Knochenbiopsie
- F Hämodialyse unter Hämofiltration unter kontinuierlicher Kreislauf- und EKG-Überwachung
- F Peritonealdialyse
- F Lipidapherese
- F Implantation temporärer und permanenter Dialysekatheter
- F Kooperation mit der Gefäßchirurgie des AMEOS Klinikums St. Salvator zur Shuntanlage und -revision
- F Kooperation mit dem ambulanten PHV-Dialysezentrum Halberstadt

Hämatologie / Onkologie

Es bestehen umfassende interdisziplinäre diagnostische und therapeutische Möglichkeiten von hämatologischen und onkologischen Krankheitsbildern, inklusive:

- F Knochenmarkspunktionen und -biopsie
- F Zytostatikatherapie, z. T. studienkontrolliert
- F Bluttransfusionen
- F Schmerztherapie bei Tumorpatienten

Pulmonologie

Es bestehen folgende diagnostische und therapeutische Möglichkeiten:

- F Spirometrie, evtl. mit Blutgasanalyse und inhalativen Medikamententests
- F Bodyplethysmographie
- F Bronchoskopie
- F Pleurasonographie
- F Pleurapunktionen und -drainagen

Endokrinologie / Diabetes mellitus / Schilddrüsen - Erkrankungen

Diabetes mellitus/ Akkreditierung

Diagnostik, Doppler-Duplex-Sonographie, Konsultationen, fachärztliche Versorgung durch Nephrologen, Ophthalmologen, Neurologen, Radiologen, Gynäkologen, Psychologen sowie einer interventionellen Angiologie und Gefäßchirurgie, individuelle Therapien für jede Diabetesform.

Strukturierte Schulung (vgl. auch Zentrale Diabetikerberatung im Klinikum St. Salvator).

Typ II ohne Insulin, Typ II mit Insulin, Typ I ICT, Insulinpumpentherapie. Behandlung des diabetischen Fußes (insbesondere des neurogenen Ulkus).

Schilddrüsenerkrankungen

Diagnostik, Labor, Sonographie, Duplex, Punktionen.

Medikamentöse Therapie bzw. Überweisung zur Radiojodtherapie oder Operation.

Ansprechpartner

Chefarzt

Herr PD Dr. med. habil. Rickes

Tel. 03941 64-5337

E-Mail: rickes@medkl.salvator-kh.de

B-5.2 Versorgungsschwerpunkte der Fachabteilung

Nr.	Versorgungsschwerpunkte im Bereich Innere Medizin	Kommentar/ Erläuterung
VI01	Diagnostik und Therapie von ischämischen Herzkrankheiten	
VI02	Diagnostik und Therapie der pulmonalen Herzkrankheit und von Krankheiten des Lungenkreislaufs	
VI03	Diagnostik und Therapie sonstiger Formen der Herzkrankheit	
VI04	Diagnostik und Therapie von Krankheiten der Arterien, Arteriolen und Kapillaren	
VI05	Diagnostik und Therapie von Krankheiten der Venen, der Lymphgefäße und der Lymphknoten	
VI06	Diagnostik und Therapie von zerebrovaskulären Krankheiten	
VI07	Diagnostik und Therapie der Hypertonie [Hochdruckkrankheit]	
VI08	Diagnostik und Therapie von Nierenerkrankungen	
VI09	Diagnostik und Therapie von hämatologischen Erkrankungen	
VI10	Diagnostik und Therapie von endokrinen Ernährungs- und Stoffwechselkrankheiten (Diabetes, Schilddrüse, ..)	
VI11	Diagnostik und Therapie von Erkrankungen des Magen-Darmtraktes	
VI12	Diagnostik und Therapie von Erkrankungen des Darmausgangs	
VI13	Diagnostik und Therapie von Krankheiten des Peritoneums	
VI14	Diagnostik und Therapie von Erkrankungen der Leber, der Galle und des Pankreas	
VI15	Diagnostik und Therapie von Erkrankungen der Atemwege und der Lunge	
VI16	Diagnostik und Therapie von Krankheiten der Pleura	
VI17	Diagnostik und Therapie von rheumatologischen Erkrankungen	
VI18	Diagnostik und Therapie von onkologischen Erkrankungen	
VI19	Diagnostik und Therapie von infektiösen und parasitären Krankheiten	
VI20	Intensivmedizin	
VI24	Diagnostik und Therapie von geriatrischen Erkrankungen	
VI27	Spezialsprechstunde	

B-5.3 Medizinisch-pflegerische Leistungsangebote der Fachabteilung

Nr.	Medizinisch-pflegerisches Leistungsangebot	Kommentar/ Erläuterung
MP07	Beratung/ Betreuung durch Sozialarbeiter	
MP13	Diabetiker-Schulung	
MP14	Diät- und Ernährungsberatung	
MP15	Entlassungsmanagement	

B-5.4 Nicht-medizinische Serviceangebote der Fachabteilung

Nr.	Serviceangebot	Kommentar/ Erläuterung
	Räumlichkeiten	
SA01	Aufenthaltsräume	
SA03	Ein-Bett-Zimmer mit eigener Nasszelle	
SA06	Rollstuhlgerechte Nasszellen	
SA08	Teeküche für Patienten	
SA09	Unterbringung Begleitperson	
SA11	Zwei-Bett-Zimmer mit eigener Nasszelle	
	Ausstattung der Patientenzimmer	
SA13	Elektrisch verstellbare Betten	
SA14	Fernsehgerät am Bett/ im Zimmer	
SA17	Rundfunkempfang am Bett	
SA18	Telefon	
	Verpflegung	
SA20	Frei wählbare Essenzusammenstellung (Komponentenwahl)	
SA21	Kostenlose Getränkebereitstellung (Mineralwasser)	
	Ausstattung/ Besondere Serviceangebote des Krankenhauses	
SA22	Bibliothek	
SA23	Cafeteria	
SA26	Friseursalon	
SA27	Internetzugang	
SA29	Kirchlich-religiöse Einrichtungen (Kapelle, Meditationsraum)	
SA30	Klinikeigene Parkplätze für Besucher und Patienten	
SA32	Maniküre/ Pediküre	
SA33	Parkanlage	
SA37	Spielplatz	
	Persönliche Betreuung	
SA39	Besuchsdienst/ "Grüne Damen"	
SA40	Empfangs- und Begleitdienst für Patienten und Besucher	
SA41	Dolmetscherdienste	<i>Sprache, ggf. Gebärdendolmetscher</i>
SA42	Seelsorge	

B-5.5 Fallzahlen der Fachabteilung

4846

B-5.6 Hauptdiagnosen nach ICD

Rang	ICD-10 3-stellig	Text (in umgangssprachlicher Klerschrift, deutsch)	Fallzahl
1	I50	Herzinsuffizienz	287
2	I20	Angina pectoris	239
3	I10	Essentielle (primäre) Hypertonie (Bluthochdruck)	187
4	J18	Lungenentzündung	166
5	G45	Schlaganfall	152
6	E11	Diabetes mellitus (Typ II)	152
7	K29	Magen- und Zwölffingerdarmentzündung	143
8	I48	Vorhofflimmern	142
9	I63	Hirnininfarkt	108
10	A41	Sonstige Sepsis	94

B-5.7 Prozeduren nach OPS

Rang	OPS 4-stellig	Text (in umgangssprachlicher Klerschrift, deutsch)	Fallzahl
1	3-014	Eindimensionale Dopplersonographie der Halsgefäße	1091
2	1-632	Diagnostische Magenspiegelung	1047
3	1-440	Endoskopische Biopsie an oberem Verdauungstrakt, Gallengängen und Pankreas	677
4	1-712	Spiro- und Ergometrie	343
5	8-930	Monitoring der Atmung, des Kreislaufes, ...	322
6	1-650	Diagnostische Dickdarmspiegelung	354
7	3-052	TEE – Transösophageale Echokardiographie	200
8	1-444	Endoskopische Biopsie am unteren Verdauungstrakt	210
9	8-854	Hämodialyse	155
10	1-620	Diagnostische Luftröhrenspiegelung	113

B-5.8 Ambulante Behandlungsmöglichkeiten

- F Ultraschallambulanz
- F Herzschrittmacherambulanz / ICD / Transösophageale Echokardiographie
- F Gastroenterologische Ambulanz
- F Diabetikerschulung

B-5.11 Apparative Ausstattung

Nr.	Vorhandene Geräte	Kommentar/ Erläuterung
AA03	Belastungs-EKG/ Ergometrie	
AA05	Bodyplethysmographie	
AA10	Elektroenzephalographiegerät (EEG)	
AA12	Endoskop	
AA14	Geräte für Nierenersatzverfahren (Hämofiltration, Dialyse, Peritonealdialyse)	24-Notfallverfügbarkeit ist gegeben
AA29	Sonographiegerät/ Dopplersonographiegerät	
AA31	Spirometrie/ Lungenfunktionsprüfung	

B-5.12 Personelle Ausstattung

B-5.12.1 Ärzte

Ärztlicher Dienst	Anzahl VK
beschäftigte Ärzte insgesamt	23
Ärzte in Weiterbildung	8
Ärzte mit abgeschlossener Weiterbildung	15

Nr.	Facharztqualifikation	Kommentar/ Erläuterung
AQ25	Innere Medizin und SP Endokrinologie und Diabetologie	
AQ26	Innere Medizin und SP Gastroenterologie	
AQ27	Innere Medizin und SP Hämatologie und Onkologie	
AQ28	Innere Medizin und SP Kardiologie	
AQ29	Innere Medizin und SP Nephrologie	

Nr.	Zusatzweiterbildung (fakultativ)	Kommentar/ Erläuterung
ZF07	Diabetologie	

B-5.12.2 Pflegepersonal

Pflegepersonal	Anzahl VK	Kommentar/ Erläuterung
beschäftigte Pflegekräfte insgesamt	66,8	
Krankenschwester/-pfleger examiniert (3 Jahre)	56,6	
exam. Krankenschwester/-pfleger mit entsprech. Fachweiterbildung	19,8	Fachkrankenschwester, Fachkinderkrankenschwester, Fachschwester für Intensivmedizin

B-5.12.3 Spezielles therapeutisches Personal

Nr.	Spezielles therapeutisches Personal	Kommentar/ Erläuterung
SP04	Diätassistenten	

B-6.1 Klinik für Urologie und Kinderurologie

Das Fachgebiet der Urologie befasst sich mit Erkrankungen der Nieren, Nebennieren, Harnleiter, Blase, Harnröhre und der männlichen Genitalorgane.

Die Klinik für Urologie und Kinderurologie bietet ein breites Spektrum der Diagnostik und Therapie urologischer Erkrankungen von Kindern und Erwachsenen an. Dafür stehen modern ausgerüstete Funktions- und Operationssäle zur Verfügung. In geeigneten Fällen kommen minimal-invasive Techniken wie z.B. laparoskopische Operationen ("Schlüssellochchirurgie") oder die Spiegelung von Harnleiter oder Nierenhohlraum zu diagnostischen oder therapeutischen Zwecken zum Einsatz.

Für die urologische Diagnostik stehen u.a. moderne Ultraschall-Geräte, ein digitaler urologischer Röntgen-Arbeitsplatz und ein urodynamischer Messplatz zur Verfügung. Ergänzend bestehen in der Radiologischen Klinik die Möglichkeiten der Computertomografie, der Magnetresonanztomografie, der digitalen Subtraktionsangiografie und der nuklearmedizinischen Diagnostik.

Tumorchirurgie

Niere, Nebenniere, Harnblase, Prostata, Hoden und Penis

Onkologie

Es werden Chemotherapie, Immuntherapie und Hormontherapie urologischer Tumore mit kurativer oder palliativer Zielsetzung durchgeführt. Beispielsweise erfolgt die Polychemotherapie bei Hodentumoren stationär und teilstationär (ambulante Behandlung im Krankenhaus) in enger Zusammenarbeit mit dem niedergelassenen Urologen oder Hausarzt.

Kinderurologie

Bei der stationären Behandlung von Säuglingen und Kleinkindern ist die Unterbringung in der Kinderklinik vorgesehen, es besteht die Möglichkeit der Mitaufnahme eines Elternteils. Kleinere Operationen können ambulant durchgeführt werden.

Eine ambulante Diagnostik, z.B. die Abklärung von Harnwegsinfekten oder nächtlichem Einnässen, ist auf Überweisung durch den Urologen oder Kinderarzt möglich.

Plastisch - rekonstruktive Urologie

Bei Kindern und Erwachsenen werden Verengungen des Harnleiters am Abgang aus der Niere oder an der Mündung in die Blase oder auch angeborene Fehlbildungen der Harnröhre (z.B. Hypospadie) und Penisverkrümmungen durch eine plastische Operation korrigiert. Ausgedehnte Harnröhrenverengungen, die durch eine innere Schlitzung nicht beherrschbar sind, werden ebenfalls durch eine plastische Operation rekonstruiert.

Inkontinenzchirurgie

Bei einer Harninkontinenz wird zunächst durch eine urodynamische Untersuchung die Ursache des Leidens festgestellt. Je nach Bedarf wird eine Harninkontinenzoperation wie z.B. die Kolposuspensionsplastik nach Burch oder in seltenen Fällen die Implantation eines künstlichen Blasenschliessmuskels durchgeführt.

Steintherapie

Die Harnsteintherapie wird mit modernster Technik durchgeführt, wobei alle heute üblichen Therapieverfahren angeboten werden. Für die Steinertrümmerung von aussen steht ein Lithotripter der neuesten Generation mit sonografischer und röntgenologischer Steinortung zur Verfügung.

Ambulant werden folgende Eingriffe durchgeführt:

- F Antegrade Sklerosierung (Verödung) von Varicoceleen
- F Circumcision
- F Sterilisation durch Vasektomie
- F Behandlung von Condylomen (Feigwarzen)
- F Abtragung kleiner Harnröhrenkarunkel

Ansprechpartner

Chefarzt
Herr Dr. med. Bulang
Tel. 03941 64-5303
E-Mail: bulang@uro.salvator-kh.de

B-6.2 Versorgungsschwerpunkte der Fachabteilung

Nr.	Versorgungsschwerpunkte im Bereich Urologie	Kommentar/ Erläuterung
VU03	Diagnostik und Therapie der Urolithiasis	
VU04	Diagnostik und Therapie sonstiger Krankheiten der Niere und des Ureters	
VU05	Diagnostik und Therapie sonstiger Krankheiten des Harnsystems	
VU06	Diagnostik und Therapie von Krankheiten der männlichen Genitalorgane	
VU07	Diagnostik und Therapie sonstiger Krankheiten des Urogenitalsystems	
VU08	Kinderurologie	
VU10	Plastisch rekonstruktive Eingriffe an Niere, Harnwegen und Harnblase	
VU11	Minimal-invasive laparoskopische Operationen	
VU12	Minimal-invasive endoskopische Operationen	
VU13	Tumorchirurgie	
VU14	Spezialsprechstunde	Kindersprechstunde

B-6.3 Medizinisch-pflegerische Leistungsangebote der Fachabteilung

Nr.	Medizinisch-pflegerisches Leistungsangebot	Kommentar/ Erläuterung
MP04	Atemgymnastik	
MP07	Beratung/ Betreuung durch Sozialarbeiter	
MP13	Diabetiker-Schulung	
MP14	Diät- und Ernährungsberatung	
MP15	Entlassungsmanagement	
MP17	Fallmanagement/ Case Management/ Primary Nursing/ Bezugspflege	
MP22	Kontinenztraining/ Inkontinenzberatung	
MP25	Massage	
MP26	Medizinische Fußpflege	
MP31	Physikalische Therapie	
MP32	Physiotherapie/ Krankengymnastik	
MP37	Schmerztherapie/ -management	
MP39	Spezielle Angebote zur Anleitung und Beratung von Patienten und Angehörigen	<i>z.B. Beratung zur Sturzprophylaxe</i>
MP45	Stomatherapie und -beratung	
MP47	Versorgung mit Hilfsmitteln/ Orthopädietechnik	
MP48	Wärme- u. Kälteanwendungen	
MP51	Wundmanagement	<i>z.B. spezielle Versorgung chronischer Wunden wie Dekubitus und Ulcus cruris</i>
MP52	Zusammenarbeit mit/ Kontakt zu Selbsthilfegruppen	Prostata

B-6.4 Nicht-medizinische Serviceangebote der Fachabteilung

Nr.	Serviceangebot	Kommentar/ Erläuterung
	Räumlichkeiten	
SA01	Aufenthaltsräume	
SA03	Ein-Bett-Zimmer mit eigener Nasszelle	
SA05	Mutter-Kind-Zimmer	
SA06	Rollstuhlgerechte Nasszellen	
SA08	Teeküche für Patienten	
SA09	Unterbringung Begleitperson	
SA11	Zwei-Bett-Zimmer mit eigener Nasszelle	
	Ausstattung der Patientenzimmer	
SA13	Elektrisch verstellbare Betten	
SA14	Fernsehgerät am Bett/ im Zimmer	
SA16	Kühlschrank	
SA17	Rundfunkempfang am Bett	
SA18	Telefon	
	Verpflegung	
SA20	Frei wählbare Essenzusammenstellung (Komponentenwahl)	
SA21	Kostenlose Getränkebereitstellung (Mineralwasser)	
	Ausstattung/ Besondere Serviceangebote des Krankenhauses	
SA22	Bibliothek	
SA23	Cafeteria	
SA26	Friseursalon	
SA27	Internetzugang	
SA29	Kirchlich-religiöse Einrichtungen (Kapelle, Meditationsraum)	
SA30	Klinikeigene Parkplätze für Besucher und Patienten	
SA32	Maniküre/ Pediküre	
SA33	Parkanlage	
SA37	Spielplatz	
	Persönliche Betreuung	
SA39	Besuchsdienst/ "Grüne Damen"	
SA40	Empfangs- und Begleitdienst für Patienten und Besucher	
SA41	Dolmetscherdienste	<i>Sprache, ggf. Gebärdendolmetscher</i>
SA42	Seelsorge	

B-6.5 Fallzahlen der Fachabteilung

1366

B-6.6 Hauptdiagnosen nach ICD

Rang	ICD-10 3-stellig	Text (in umgangssprachlicher Klarschrift, deutsch)	Fallzahl
1	N20	Nieren- und Harnleiterstein	347
2	C67	Bösartige Neubildung der Harnblase	213
3	C61	Bösartige Neubildung der Prostata	108
4	N13	Harnstauungsniere	106
5	N40	gutartige Vergrößerung der Prostata	104
6	C64	Bösartige Neubildung der Niere	50
7	N45	Entzündung des Hodens oder des Nebenhodens	39
8	K40	Leistenbruch	31
9	C62	Bösartige Neubildung des Hodens	30
10	Q53	Leistenhoden	21

B-6.7 Prozeduren nach OPS

Rang	OPS 4-stellig	Text (in umgangssprachlicher Klarschrift, deutsch)	Fallzahl
1	5-573	Entfernung von Gewebe der Harnblase durch die Harnröhre	123
2	5-601	Entfernung von Prostatagewebe durch die Harnröhre	91
3	5-562	Endoskopische Harnsteinbehandlung	55
4	5-554	Operative Nierenentfernung	52
5	5-604	Vollständige Entfernung der Prostata mit Samenblasen und Ausräumung von Lymphknoten bei Vorsteherdrüsenkrebs	46
6	5-530	Verschluss eines Leistenbruches	36
7	5-550	Anlage einer Nierenfistel	26
8	5-624	Orchidopexie (Hodenfixation)	21
9	5-576	Harnblasenentfernung mit Harnumleitung	15
10	5-557	Rekonstruktion der Niere (Nierenbeckenplastik)	10

B-6.8 Ambulante Behandlungsmöglichkeiten

B-6.9 Ambulante Operationen nach § 115b SGB V

Rang	OPS 4-stellig	Text (in umgangssprachlicher Klarschrift, deutsch)	Fallzahl
1	5-640	Operation an der Vorhaut	54
2	5-636	Durchtrennung der Samenleiter	5

B-6.11 Apparative Ausstattung

Nr.	Vorhandene Geräte	Kommentar/ Erläuterung
AA12	Endoskop	
AA21	Lithotripter (ESWL)	
AA29	Sonographiegerät/ Dopplersonographiegerät	
AA33	Uroflow/ Blasendruckmessung	
AA00	Sonstige	<i>Urologischer Röntgenarbeitsplatz</i>

B-6.12 Personelle Ausstattung

B-6.12.1 Ärzte

Ärztlicher Dienst	Anzahl VK
beschäftigte Ärzte insgesamt	6
Ärzte in Weiterbildung	0
Ärzte mit abgeschlossener Weiterbildung	6

Nr.	Facharztqualifikation	Kommentar/ Erläuterung
AQ60	Urologie	

Nr.	Zusatzweiterbildung (fakultativ)	Kommentar/ Erläuterung
ZF01	Ärztliches Qualitätsmanagement	
ZF38	Röntgendiagnostik	
ZF00	Sonstige	<i>Spezielle urologische Chirurgie</i>

B-6.12.2 Pflegepersonal

Pflegepersonal	Anzahl VK	Kommentar/ Erläuterung
beschäftigte Pflegekräfte insgesamt	14,0	
Krankenschwester/-pfleger examiniert (3 Jahre)	13,0	
exam. Krankenschwester/-pfleger mit entsprech. Fachweiterbildung	10	<i>Fachkrankenschwester, Fachschwester für Dialyse und Nierentransplantation</i>

B-7.1 Frauenklinik

In unserer Klinik erfolgt die operative und konservative Behandlung von Frauenkrankheiten des Unterleibes und der Brust (Gynäkologie). Die Betreuung der Frauen vor, während und nach der Geburt nimmt bei uns einen besonderen Stellenwert ein (Geburtshilfe). Unsere Ambulanz ermöglicht die ambulante Vorbereitung von Patientinnen auf operative Eingriffe sowie deren nachstationäre Behandlung und Kontrolle. Spezialsprechstunden in den Bereichen Onkologie, Mammadiagnostik, Urodynamik und Farbdoppler-Sonographie bzw. sonographische Feindiagnostik können auf Überweisung des ambulanten Frauenarztes in Anspruch genommen werden. Für die Pflege und Betreuung der Patientinnen während des Krankenhausaufenthaltes durch das Schwestern- und Hebammenteam ist Oberschwester Beatrice Weiß verantwortlich. Sie hat für Vorschläge, Hinweise, Rückfragen und Probleme jederzeit ein offenes Ohr.

Gynäkologie

Operationssaal

Im voll klimatisierten OP bilden modernste Medizintechnik und Instrumente die Voraussetzung für eine optimale operative Behandlung bei sehr guten Arbeitsbedingungen für das OP-Team.

So ermöglichen elektronisch-optische Hochleistungsgeräte die Durchführung der minimal-invasiven Chirurgie, d.h. Operationen ohne bzw. mit kleinem Schnitt ("Knopfloch"-Chirurgie). Durch die Kraft des Ultraschalls können mit neu entwickelten Geräten Tumorzellen zerstört werden.

Leistungskatalog

Das operative Spektrum umfasst Operationen bei gutartigen Veränderungen der Gebärmutter und der Eierstöcke und große Krebsoperationen bei bösartigen Veränderungen dieser Organe und der Scheide, sowie des Scheideneinganges.

Bei Erkrankungen der Brustdrüse ergibt sich durch Anwendung plastisch-rekonstruktiver Operationsverfahren ein grosses Spektrum an Behandlungsmöglichkeiten besonders bei Brustkrebserkrankungen.

Die Vielzahl von Operationen bei Gebärmuttervorfall und Problemen des ungewollten Urinverlustes (Inkontinenz) wurde durch innovative Operationsmethoden ergänzt (TVT).

Sollte bei bösartigen Erkrankungen eine Chemotherapie erforderlich sein, erfolgt diese im Anschluss an die Operation in unserer gynäkologischen Ambulanz auf Grundlage neuester internationaler Erfahrungen.

Operationskatalog

Operation aller gut- und bösartigen Erkrankung der Gebärmutter, Eierstöcke, Scheide und des Scheideneinganges, incl. großer Krebsoperationen.

1. Plastische Operation bei Gebärmuttervorfall
2. Plastische Operation bei ungewolltem Urinverlust (Harninkontinenz), incl. TVT
3. Spezielle Operation bei Vorfall (Amreich II)
4. Minimal-invasive Chirurgie (Laparoskopie "Knopflochchirurgie")
5. Gebärmutter Spiegelung mit evtl. Operationen zur Entfernung gutartiger Befunde (Polypen, Myome)
6. Brustoperationen:
 - Abklärung verdächtiger Befunde
 - Operationen bei Brustkrebs mit Brusterhaltung oder Wiederaufbau der Brust
 - Brustverkleinerung
 - Brustvergrößerung

Geburtshilfe

Schwerpunkt für Perinatalmedizin

Auf Grund hochspezialisierter Möglichkeiten der Geburtshilfe (Frauenklinik) und der Neonatologie (Kinderklinik) hat sich Halberstadt als Schwerpunkt für Perinatalmedizin der Nordharzregion herausgebildet. Dies ermöglicht Risikoschwangerschaften (z.B. Mehrlingsschwangerschaften, Frauen mit Zuckerkrankheit, Schilddrüsenerkrankung, Bluthochdruck usw.) und drohende Frühgeburten mit fachlich höchster Qualität zu betreuen.

Kreißaal

Alle Kreißäle ermöglichen ein kontinuierliches CTG-Monitoring (Überwachung von kindlichen Herztönen und der Wehentätigkeit) unter der Geburt. Zur Sicherheit stehen technische Überwachungsmöglichkeiten für alle Probleme zur Verfügung. Unsere Geräte ermöglichen weiterhin die zeitgleiche Überwachung von Zwillingen. Mit dem tragbaren CTG-Gerät (Telemetrie) können Sie sich in einem bestimmten Bereich frei bewegen.

Es ist üblich, dass bei jeder Entbindung eine Hebamme und ein Arzt anwesend sind. Die Frage der Schmerzlinderung unter der Geburt wird mit Ihnen individuell besprochen. Zu den verschiedenen Möglichkeiten gehören:

- F Akupunktur, Bachblüten, Neuraltherapie - Sie wirken schmerzlösend und entspannend.
- F Spritzen und Zäpfchen zur Entspannung des Muttermundes während der Eröffnungsperiode.
- F PDA (rückenmarksnahe Betäubung) - Sie schaltet Schmerzen im gesamten Beckenbereich aus.
- F Sie können ein längeres Entspannungsbad nehmen. Auch in dieser Situation, unter Wasser, ist eine Herztonaufzeichnung des Kindes möglich. □ Weiterhin stehen zur Entspannung Pezzi-Bälle zur Verfügung.
- F In manchen Fällen ist die Unterstützung des Geburtsablaufes durch den Einsatz von Medikamenten notwendig. Über eine Dauertropfinfusion müssen wehenfördernde oder wehenhemmende Mittel zugeführt werden.
- F Ein Dammschnitt wird nur bei Notwendigkeit vorgenommen und ist nicht routinemäßig. Unter lokaler Betäubung wird vom Arzt das Vernähen der Wunde durchgeführt.
- F Die ambulante Geburt. In unserer Klinik besteht die Möglichkeit, auch "ambulant" zu entbinden. Nach der Entbindung werden Sie in üblicher Weise einige Stunden im Kreißaal überwacht. Bei komplikationslosem Verlauf von Seiten der Mutter und des Neugeborenen können sie beide danach die Klinik verlassen.

Wochenstation

Auf der Wochenstation bieten wir Ihnen die ganzheitliche Wochenbettpflege, eine gezielte Mutter- und Kinderbetreuung mit Ernährungsberatung, Wochenbettgymnastik, sachgerechte Körperhygiene nach der Entbindung sowie Brustpflege und Stillberatung.

Kursangebote

Besichtigung der Geburtsklinik, Akupunktur, Geschwisterkurs, Wassergeburt, Kunst am Bauch in der Frauenklinik Halberstadt, Reflexzonenmassage am Fuß bei Schwangeren, Orientalischer Bauchtanz, Stillcafé, Rückbildungsgymnastik, Krabbelgruppe

Ambulanz

Inhalt der Sprechstunde (vor- und nachstationär / Ambulantes Operieren)

- F** Abklärung von ambulant unklaren Befunden des gesamten gynäkologischen Fachgebietes, unter Umständen mit Entscheidung zur operativen Klärung
- F** Komplettierung von Untersuchungsbefunden, die für den jeweiligen geplanten operativen Eingriff erforderlich sind (z. B. Einholen von Attesten vor Operationen bei relevanten Nebenerkrankungen, Besorgen von Röntgen-Aufnahmebefunden)
- F** Laboruntersuchungen, vorbereitende Zusatzuntersuchungen (Röntgen, EKG-Schreibung)
- F** ärztliches Aufklärungsgespräch zur Operation über Risiken - Alternativen - mögliche Komplikationen - zu erwartende Ergebnisse - Abläufe nach operativen Eingriffen - Narkoseverfahren
- F** Vereinbaren von Terminen im Rahmen der nachstationären Behandlung (z. B. Wundkontrollen, Ultraschallkontrollen, Verlaufskontrollen nach besonders schwierigen / komplizierten Eingriffen)

Ziel der Sprechstunde

Komplette Vorbereitung der Patientin, so dass Sie zu kleinen und mittleren Eingriffen erst am Morgen der Operation in der Klinik aufgenommen werden muss. Zu größeren Operationen ist am Vortag der Operation die stationäre Aufnahme ausreichend; dort erfolgt die endgültige Vorbereitung auf die vorgesehene operative Behandlung.

Welche kleinen und mittleren Eingriffe werden vorbereitet

- F** Ausschabungen der Gebärmutter
- F** Eierstockszystenpunktionen
- F** Gebärmutter Spiegelung
- F** Schwangerschaftsabbrüche
- F** kleine Gewebeprobe im äusseren Genitalbereich
- F** Gewebekegelentnahme am Muttermund (Konisation)
- F** Gewebeentnahme aus der Brust
- F** Sterilisationen mittels Bauchspiegelung
- F** Abklärung unklarer Befunde am Eierstock / am Eileiter oder an der Gebärmutter durch Bauchspiegelung

Kleinere operative Eingriffe werden seit Juli 1996 in unserer Klinik auch ambulant durchgeführt, entsprechend eines von den Krankenkassen beschlossenen Operationskataloges.

Ansprechpartner

Chefarzt
Herr Dr. med. Schmidt
Tel. 03941 64-2249
E-Mail: mschmidt@gyn.salvator-kh.de

B-7.2 Versorgungsschwerpunkte der Fachabteilung

Nr.	Versorgungsschwerpunkte im Bereich Gynäkologie	Kommentar/ Erläuterung
VG01	Diagnostik und Therapie von bösartigen Tumoren der Brustdrüse	
VG02	Diagnostik und Therapie von gutartigen Tumoren der Brustdrüse	
VG03	Diagnostik und Therapie von sonstigen Erkrankungen der Brustdrüse	
VG04	Kosmetische/ plastische Mammachirurgie	
VG05	Endoskopische Operationen (Laparoskopie, Hysteroskopie)	
VG06	Gynäkologische Abdominalchirurgie	
VG07	Inkontinenzchirurgie	
VG08	Diagnostik und Therapie gynäkologischer Tumoren (Zervix-, Corpus-, Ovarial-, Vulva-, Vaginalkarzinom)	
VG09	Pränataldiagnostik und Therapie	
VG10	Betreuung von Risikoschwangerschaften	
VG11	Diagnostik und Therapie von Krankheiten während der Schwangerschaft, der Geburt und des Wochenbettes	
VG12	Geburtshilfliche Operationen	
VG13	Diagnostik und Therapie von entzündlichen Krankheiten der weiblichen Beckenorgane	
VG14	Diagnostik und Therapie von nichtentzündlichen Krankheiten des weiblichen Genitaltraktes	
VG15	Spezialsprechstunde	

B-7.3 Medizinisch-pflegerische Leistungsangebote der Fachabteilung

Nr.	Medizinisch-pflegerisches Leistungsangebot	Kommentar/ Erläuterung
MP02	Akupunktur	
MP19	Geburtsvorbereitungskurse	
MP22	Kontinenztraining/ Inkontinenzberatung	
MP41	Spezielles Leistungsangebot von Hebammen	<i>z.B. Unterwassergeburten, spezielle Kursangebote</i>
MP43	Stillberatung	
MP50	Wochenbettgymnastik	

B-7.4 Nicht-medizinische Serviceangebote der Fachabteilung

Nr.	Serviceangebot	Kommentar/ Erläuterung
	Räumlichkeiten	
SA01	Aufenthaltsräume	
SA03	Ein-Bett-Zimmer mit eigener Nasszelle	
SA05	Mutter-Kind-Zimmer	
SA06	Rollstuhlgerechte Nasszellen	
SA07	Rooming-In	
SA08	Teeküche für Patienten	
SA09	Unterbringung Begleitperson	
SA11	Zwei-Bett-Zimmer mit eigener Nasszelle	
	Ausstattung der Patientenzimmer	
SA12	Balkon/ Terrasse	
SA13	Elektrisch verstellbare Betten	
SA14	Fernsehgerät am Bett/ im Zimmer	
SA17	Rundfunkempfang am Bett	
SA18	Telefon	
	Verpflegung	
SA20	Frei wählbare Essenzusammenstellung (Komponentenwahl)	
SA21	Kostenlose Getränkebereitstellung (Mineralwasser)	
	Ausstattung/ Besondere Serviceangebote des Krankenhauses	
SA22	Bibliothek	
SA23	Cafeteria	
SA26	Friseursalon	
SA27	Internetzugang	
SA29	Kirchlich-religiöse Einrichtungen (Kapelle, Meditationsraum)	
SA30	Klinikeigene Parkplätze für Besucher und Patienten	
SA33	Parkanlage	
SA37	Spielplatz	
	Persönliche Betreuung	
SA39	Besuchsdienst/ "Grüne Damen"	
SA40	Empfangs- und Begleitdienst für Patienten und Besucher	
SA41	Dolmetscherdienste	<i>Sprache, ggf. Gebärdendolmetscher</i>
SA42	Seelsorge	

B-7.5 Fallzahlen der Fachabteilung

1497

B-7.6 Hauptdiagnosen nach ICD

Gynäkologie

Rang	ICD-10 3-stellig	Text (in umgangssprachlicher Klarschrift, deutsch)	Fallzahl
1	D25	Gutartige Vergrößerung der Gebärmutter	88
2	N81	Genitalvorfall	86
3	N39	Harninkontinenz	75
4	C50	Brustkrebs	74
5	N92	Regeltempo Störung	40
6	N87	Dysplasie des Gebärmutterhalses	35
7	N83	Nichtentzündliche Erkrankungen der Eierstöcke	32
8	D06	Gebärmutterhalskrebs (Carzinoma in situ)	29
9	N85	Nichtentzündliche Erkrankungen der Gebärmutter	21
10	C56	Bösartige Neubildung der Eierstöcke	20

Geburtshilfe

Rang	ICD-10 3-stellig	Text (in umgangssprachlicher Klarschrift, deutsch)	Fallzahl
1	O68	Komplikationen bei Wehen und Entbindungen (kindlicher Gefahrenzustand)	126
2	O70	Dammriss unter der Geburt	46
3	O47	Frustrane Wehentätigkeit	43
4	O36	Betreuung der Mutter bei Komplikationen des Feten (z.B. Retardierung)	42
5	O34	Betreuung der Mutter bei Fehlbildung der Beckenorgane und Gebärmutterhalsinsuffizienz	39
6	O48	Übertragene Schwangerschaft	34
7	O64	Geburtshindernis des Feten	33
8	O60	Geburtsbeginn vor der 37. Schwangerschaftswoche	30
9	O42	Vorzeitiger Blasensprung	27
10	O65	Relatives Missverhältnis zwischen Fet und Geburtskanal	25

B-7.7 Prozeduren nach OPS

Gynäkologie

Rang	OPS 4-stellig	Text (in umgangssprachlicher Klarschrift, deutsch)	Fallzahl
1	5-683	Gebärmutterentfernung	220
2	5-593	Inkontinenzoperation (TVT)	74
3	1-672	Spiegelung der Gebärmutter	56
4	5-671	Gebärmuttermundresektion (Konisation)	56
5	5-870	Gewebeentnahme aus der Brust	40
6	5-873	Brustentfernung mit Ausräumung der Achselhöhle	29
7	5-653	Operative Entfernung des Eileiters und der Eierstöcke	26
8	5-704	vordere und hintere Scheidenplastik	26
9	5-690	Ausschabung	22
10	5-871	Brusterhaltende Exzision der Mamma mit Ausräumung der Achselhöhle	16

Geburtshilfe

Rang	OPS 4-stellig	Text (in umgangssprachlicher Klarschrift, deutsch)	Fallzahl
1	5-758	Naht bzw. Rekonstruktion nach der Geburt	84
2	5-738	Dammschnitt	74
3	5-749	Kaiserschnitt	55
4	5-756	Ausschabung nach Geburt	22
5	5-740	Klassische Sectio caesarea	12
6	5-720	Zangenentbindung	12
7	5-745	Sectio caesarea	7

B-7.8 Ambulante Behandlungsmöglichkeiten

B-7.9 Ambulante Operationen nach § 115b SGB V

Rang	OPS 4-stellig	Text (in umgangssprachlicher Klarschrift, deutsch)	Fallzahl
1	1-672	Spiegelung der Gebärmutter	335
2	5-751	Ausschabung zur Beendigung der Schwangerschaft	128
3	5-690	Therapeutische Ausschabung der Gebärmutter	74
4	5-681	Entfernung eines Myomknotens an der Gebärmutter	22
5	5-870	Brusterhaltende Operation ohne Entfernung von Lymphknoten im Achselbereich	11
6	1-471	Entnahme einer Gewebeprobe der Gebärmutter Schleimhaut ohne Einschneiden	8
7	5-691	Entfernung eines intrauterinen Fremdkörpers	7
8	5-711	Operationen an der Bartholin-Drüse (Zyste)	6

B-7.11 Apparative Ausstattung

Nr.	Vorhandene Geräte	Kommentar/ Erläuterung
AA12	Endoskop	
AA20	Laser	
AA29	Sonographiegerät/Dopplersonographiegerät	
AA33	Uroflow/Blasendruckmessung	
AA00	Sonstiges	CTG, Urodynamischer Messplatz Spezielle Entbindungsbetten, Wannentbindung

B-7.12 Personelle Ausstattung

B-7.12.1 Ärzte

Ärztlicher Dienst	Anzahl VK
beschäftigte Ärzte insgesamt	10
Ärzte in Weiterbildung	3
Ärzte mit abgeschlossener Weiterbildung	7

Nr.	Facharztqualifikation	Kommentar/ Erläuterung
AQ14	Frauenheilkunde und Geburtshilfe	
AQ17	Frauenheilkunde und Geburtshilfe, SP Spezielle Geburtshilfe und Perinatalmedizin	

Nr.	Zusatzweiterbildung (fakultativ)	Kommentar/ Erläuterung
ZF02	Akupunktur	

B-7.12.2 Pflegepersonal

Pflegepersonal	Anzahl VK	Kommentar/ Erläuterung
beschäftigte Pflegekräfte insgesamt	34,5	
Krankenschwester/-pfleger examiniert (3 Jahre)	31,3	
exam. Krankenschwester/-pfleger mit entsprech. Fachweiterbildung	16,7	Fachkrankenschwester, Fachkinderkrankenschwester, Hebamme, Fachschwester für Intensivmedizin im Kindesalter

B-8.1 Klinik für Kinder- und Jugendmedizin – zertifiziertes Frau-Mutter-Kind Zentrum

Das Leistungsspektrum der Klinik für Kinder- und Jugendmedizin umfasst das gesamte Fachgebiet, außer Kinderonkologie. Wir sind eine Akutklinik -Tag und Nacht – und als Kinderzentrum für operative Patienten mitverantwortlich. Gemeinsam mit der Frauenklinik/Geburtshilfe bilden wir ein Frau- Mutter- Kind- Zentrum, welches perinatal entsprechend der Vorgaben des gemeinsamen Bundesausschusses ausgerichtet ist. Als familienorientiertes Kompetenzzentrum zeigen wir mit unseren Kooperationspartnern in Ambulanz und Station die Profilschärfenspezialisierung, die notwendig ist, um den Anforderungen eines Akutkrankenhauses regional und überregional gewachsen zu sein.

Als Kinderkrankenhaus der Zukunft werden wir uns zunehmend zum Dienstleistungszentrum für kranke und gesunde Kinder entwickeln- nach dem Motto: "Gesund bleiben- gesund werden".

Wir sehen uns schon heute als regionales Gesundheitszentrum mit klinikübergreifenden Strukturen. Die Belange von Kindern, Müttern und Frauen stehen bei uns im Mittelpunkt und Familienfreundlichkeit ist Teil unserer Unternehmenskultur, die fest verankert ist im bundesweiten Pilotprojekt **audit berufundfamilie®**. Als Träger des Qualitätssiegels für Familienfreundlichkeit stehen wir unter der Schirmherrschaft des Bundesministeriums für Familien, Senioren, Frauen und Jugend.

Leistungsspektrum

- F Neonatologie und pädiatrische Intensivmedizin
- F Gastroenterologie und Ernährung
- F Allergologie/Pulmologie
- F Herz-Kreislauf-Erkrankungen
- F Diabetologie
- F Endokrinologie
- F Neuropädiatrie
- F Psychosomatik
- F Nephrologie
- F Infektiologie
- F Skelett-, Muskel- und Hauterkrankungen
- F Hämatologie und Immunsystem
- F Sozialpädiatrie

Besondere Versorgungsschwerpunkte der Fachabteilung:

Schwerpunkt Neonatologie (durch die Landesregierung Sachsen-Anhalt als Schwerpunkt bestätigt)

Wir betreuen seit über 30 Jahren Früh- und Neugeborene in Halberstadt. Wir, das bedeutet ein versiertes Team von Hebammen, Frauenärztin/Geburtshefeln, Kinderärzten/Neonatologie und Schwestern. Gewachsene Strukturen mit Besonderer Erfahrung in der familienintegrierenden Intensivmedizin führen zu optimalen Behandlungserfolgen. Die Neonatologie befindet sich in unmittelbarer Nähe zur Geburtshilfe der Frauenklinik unseres Krankenhauses (Wand-an-Wand-Neonatologie) und ist Teil des Frau-Mutter-Kind-Zentrums. Die medizinisch-technische Ausstattung entspricht den Vorgaben für ein Perinatalzentrum Level 2.

Weitere Leistungsangebote der Fachabteilung

- F Zentrum zur Behandlung von Kindern aus den operierenden Fachabteilungen (HNO, MKG, UHW, Allgemein-, Viszeral- und Gefäßchirurgie, Kinderurologie, Kinderorthopädie)
- F Risikosprechstunde für Früh- und Neugeborene einschl. Entwicklungsdiagnostik
- F Asthmaschulung
- F Adipositaschulung mit ambulantem Therapieprogramm
- F Neurodermitisberatung
- F Ernährungsberatung
- F Diabeteschulung
- F Diagnostik und Therapie von Insektengiftallergikern (Biene/Wespe)
- F kardiologische Diagnostik
- F Klinisches Förderzentrum für Kinder und Jugendliche mit Verhaltensstörungen, Schwerpunkt ADS /ADHS
- F interdisziplinäres Schlaflabor (Polysomnografie)
- F funktionierendes Frau-Mutter-Kind-Zentrum im Sinne eines familienorientierten Kompetenzzentrums mit der Frauenklinik sowie Familienfreundlichkeit mit Auditierung Beruf und Familie
- F Kombination von Neugeborenen- und Hörscreening im Frau-Mutter-Kind-Zentrum gemeinsam mit Frauenklinik und HNO-Klinik
- F entwicklungsfördernde Pflege und Känguru-Methode
- F neurophysiologische Diagnostik
- F sonografisches Neugeborenencreening gemeinsam mit der Kinderurologie
- F Aufbau sonografisches Zentrum gemeinsam mit Medizinischer Klinik und Frauenklinik

Ansprechpartner:

Chefarzt
Herr Dr. med. Presch
Tel. 03941 64-2416
E-Mail: presch@kikl.salvator-kh.de

B-8.2 Versorgungsschwerpunkte der Fachabteilung

Nr.	Versorgungsschwerpunkte im Bereich Pädiatrie	Kommentar/ Erläuterung
VK01	Diagnostik und Therapie von (angeborenen) Herzerkrankungen	
VK03	Diagnostik und Therapie von (angeborenen) Gefäßerkrankungen	
VK04	Diagnostik und Therapie von (angeborenen) pädiatrischen Nierenerkrankungen	
VK05	Diagnostik und Therapie von (angeborenen) Erkrankungen der endokrinen Drüsen (Schilddrüse, Nebenschilddrüse, Nebenniere, Diabetes)	
VK06	Diagnostik und Therapie von (angeborenen) Erkrankungen des Magen-Darmtraktes	
VK07	Diagnostik und Therapie von (angeborenen) Erkrankungen der Leber, der Galle und des Pankreas	
VK08	Diagnostik und Therapie von (angeborenen) Erkrankungen der Atemwege und der Lunge	
VK09	Diagnostik und Therapie von (angeborenen) rheumatischen Erkrankungen Störungen oder perinatal erworbenen Erkrankungen	
VK10	Diagnostik und Therapie von onkologischen Erkrankungen bei Kindern und Jugendlichen	
VK11	Diagnostik und Therapie von (angeborenen) hämatologischen Erkrankungen bei Kindern und Jugendlichen	
VK12	Neonatologische/ pädiatrische Intensivmedizin	
VK13	Diagnostik und Therapie von Allergien	
VK14	Diagnostik und Therapie von angeborenen und erworbenen Immundefekterkrankungen (einschließlich HIV und AIDS)	
VK15	Diagnostik und Therapie von (angeborenen) Stoffwechselerkrankungen	
VK16	Diagnostik und Therapie von (angeborenen) neurologischen Erkrankungen	
VK17	Diagnostik und Therapie von (angeborenen) neuromuskulären Erkrankungen	
VK18	Diagnostik und Therapie von (angeborenen) neurometabolischen/ neurodegenerativen Erkrankungen	
VK20	Diagnostik und Therapie von sonstigen angeborenen Fehlbildungen, angeborenen Störungen oder perinatal erworbenen Erkrankungen	
VK22	Diagnostik und Therapie spezieller Krankheitsbilder Frühgeborener und reifer Neugeborener	
VK23	Versorgung von Mehrlingen	
VK24	Perinatale Beratung Hochrisikoschwangerer im Perinatalzentrum gemeinsam mit Frauenärzten	
VK25	Neugeborenencreening (Hypothyreose, Adrenogenitales Syndrom)	
VK26	Diagnostik und Therapie von Entwicklungsstörungen im Säuglings-, Kleinkindes und Schulalter	
VK27	Diagnostik und Therapie von psychosomatischen Störungen des Kindes	
VK29	Spezialsprechstunde	

B-8.3 Medizinisch-pflegerische Leistungsangebote der Fachabteilung

Nr.	Medizinisch-pflegerisches Leistungsangebot	Kommentar/ Erläuterung
MP03	Angehörigenbetreuung/ -beratung/ -seminare	Asthma, Adipositas, Diabetes, ADHS
MP13	Diabetiker-Schulung	
MP14	Diät- und Ernährungsberatung	
MP15	Entlassungsmanagement	
MP30	Pädagogisches Leistungsangebot	2 Pädagogen

B-8.4 Nicht-medizinische Serviceangebote der Fachabteilung

Nr.	Serviceangebot	Kommentar/ Erläuterung
SA01	Räumlichkeiten Aufenthaltsräume	Spielzimmer
SA02	Ein-Bett-Zimmer	
SA03	Ein-Bett-Zimmer mit eigener Nasszelle	
SA04	Fernsehraum	
SA05	Mutter-Kind-Zimmer	
SA06	Rollstuhlgerechte Nasszellen	
SA09	Unterbringung Begleitperson	
SA10	Zwei-Bett-Zimmer	
SA11	Zwei-Bett-Zimmer mit eigener Nasszelle	
SA13	Ausstattung der Patientenzimmer Elektrisch verstellbare Betten	
SA16	Kühlschrank	
SA20	Verpflegung Frei wählbare Essenzusammenstellung (Komponentenwahl)	
SA21	Kostenlose Getränkebereitstellung (Mineralwasser)	
SA22	Ausstattung/ Besondere Serviceangebote des Krankenhauses Bibliothek	
SA23	Cafeteria	
SA24	Faxempfang für Patienten	
SA26	Friseursalon	
SA27	Internetzugang	
SA29	Kirchlich-religiöse Einrichtungen (Kapelle, Meditationsraum)	
SA30	Klinikeigene Parkplätze für Besucher und Patienten	
SA32	Maniküre/ Pediküre	
SA33	Parkanlage	
SA37	Spielplatz	
SA39	Persönliche Betreuung Besuchsdienst/ "Grüne Damen"	
SA40	Empfangs- und Begleitedienst für Patienten und Besucher	
SA41	Dolmetscherdienste	<i>Sprache, ggf. Gebärdendolmetscher</i>
SA42	Seelsorge	

B-8.5 Fallzahlen der Fachabteilung

1767

B-8.6 Hauptdiagnosen nach ICD

Rang	ICD-10 3-stellig	Text (in umgangssprachlicher Klarschrift, deutsch)	Fallzahl
1	A08	Virusbedingte und sonstige näher bezeichnete Darminfektion	116
2	J20	Akute Bronchitis	104
3	A09	Durchfall und Magen-Darm-Entzündung, infektiös	103
4	S06	Intrakranielle Verletzung	97
5	J18	Lungenentzündung, Erreger nicht näher bezeichnet	96
6	J06	Akute Infektionen an mehreren oder nicht näher bezeichneten Lokalisationen der oberen Atemwege	79
7	J03	Akute Tonsillitis	71
8	K52	Sonstige nichtinfektiöse Magen- u. Darmentzündungen	67
9	P07	Störungen im Zusammenhang mit kurzer Schwangerschaftsdauer und niedrigem Geburtsgewicht	39
10	G40	Epilepsie (Anfallsleiden)	34

B-8.7 Prozeduren nach OPS

Rang	OPS 4-stellig	Text (in umgangssprachlicher Klarschrift, deutsch)	Fallzahl
1	8-020	Therapeutische Injektion	477
2	1-207	Elektroenzephalographie (EEG)	325
3	8-930	Monitoring von Atmung, Herz und Kreislauf	317
4	3-014	Eindimensionale Dopplersonographie der Halsgefäße	165
5	1-266	Elektrophysiologische Untersuchung des Herzens, nicht kathetergestützt	125
6	3-008	Sonografie des Oberbauchs	103
7	8-010	Applikation von Medikamenten und Elektrolytlösungen über das Gefäßsystem bei Neugeborenen	86
8	9-410	Einzeltherapie	51
9	9-262	Postpartale Versorgung des Neugeborenen	33
10	1-760	Metabolische Funktionsuntersuchung	30

B-8.11 Apparative Ausstattung

Nr.	Vorhandene Geräte	Kommentar/ Erläuterung
AA28	Schlaflabor	
AA29	Sonographiegerät/ Dopplersonographiegerät	
AA31	Spirometrie/ Lungenfunktionsprüfung	

B-8.12 Personelle Ausstattung

B-8.12.1 Ärzte

Ärztlicher Dienst	Anzahl VK
beschäftigte Ärzte insgesamt	10,6
Ärzte in Weiterbildung	0
Ärzte mit abgeschlossener Weiterbildung	10,6

Nr.	Facharztqualifikation	Kommentar/ Erläuterung
AQ32	Kinder- und Jugendmedizin	
AQ35	Kinder- und Jugendmedizin, SP Neonatologie	

Nr.	Zusatzweiterbildung (fakultativ)	Kommentar/ Erläuterung
ZF03	Allergologie	
ZF15	Intensivmedizin	
ZF28	Notfallmedizin	

B-8.12.2 Pflegepersonal

Pflegepersonal	Anzahl VK	Kommentar/ Erläuterung
beschäftigte Pflegekräfte insgesamt	33,6	
Krankenschwester/-pfleger examiniert (3 Jahre)	31,9	
exam. Krankenschwester/-pfleger mit entsprech. Fachweiterbildung	30,5	Fachkinderkrankenschwester, Fachschwester für Intensivmedizin im Kindesalter

B-8.12.3 Spezielles therapeutisches Personal

Nr.	Spezielles therapeutisches Personal	Kommentar/ Erläuterung
SP20	Pädagogen	

B-9.1 Klinik für Anästhesie und Intensivmedizin

Leistungsprofil Anästhesie

Allgemeinnarkosen

Es kommen alle modernen Anästhesieverfahren wie Balancierte Anästhesie, TIVA und Minimal-Flow-Anästhesie sowie die Kombination mit Regionalanästhesie regelmäßig zum Einsatz.

Atemwegssicherung

Maske, Kehlkopfmaske oder Atemschlauch, Hochfrequenz-Jet-Ventilation, Fiberoptische Intubation.

Regionalanästhesieverfahren

Spinal- und Periduralanästhesie (auch in Kombination) Thorakale PDA, Armplexusanästhesie (VIP und ISB, auch mit Katheter), periphere Nervenblockaden, Patientenkontrollierte Epidural Analgesie zur Linderung des Geburtsschmerzes.

Fremdblutsparende Maßnahmen

Intra- und postoperative Wundblutauflbereitung („Cell-Saving“)

Aufwachphase: Die unmittelbare postoperative Betreuung unserer Patienten erfolgt in zwei Aufwachräumen mit insgesamt 14 Betten.

Schmerzen, Übelkeit und Erbrechen

Es kommen verschiedene Konzepte zur Linderung von postoperativen Beschwerden zum Einsatz. Für jeden Patienten wird eine optimale Lösung angestrebt.

Die Klinik ist maßgeblich an der Organisation und Besetzung des ärztlichen Rettungsdienstes des Landkreises beteiligt

Leistungsprofil Intensivtherapie

Es werden alle modernen Verfahren der Intensivpflege, Intensivüberwachung und Intensivtherapie angewendet:

Neben der anästhesiologischen Betreuung bei Operationen obliegt unserer Klinik auch die organisatorische Leitung der interdisziplinären Intensivstation, die sich in der Ebene 3 des Hauses F befindet. Patienten aller Fachgebiete werden bei Störungen der Vitalfunktionen und zur postoperativen Betreuung nach großen operativen Eingriffen hier überwacht und behandelt. Dabei ist eine enge Zusammenarbeit mit den Ärzten aller Fachdisziplinen selbstverständlich.

Unser Mitarbeiterteam ist für Sie und Ihre Angehörigen jederzeit Ansprechpartner.

Es stehen 12 Betten mit 9 Beatmungsplätzen zur Verfügung. Zum Einsatz kommen als Nierenersatzverfahren die Hämodialyse und Hämofiltration. Es besteht die Möglichkeit zur Bronchoskopie und zum erweiterten hämodynamischen Monitoring (z.B. Rechtsherzkatheter).

Ansprechpartner:

Chefarzt

Herr Dr. med. Sierig

Tel. 03941 64-5404

E-Mail: sierig@its.salvator-kh.de

B-9.3 Medizinisch-pflegerische Leistungsangebote der Fachabteilung

Nr.	Medizinisch-pflegerisches Leistungsangebot	Kommentar/ Erläuterung
MP09	Besondere Formen/ Konzepte der Betreuung von Sterbenden	<i>z.B. Hospizdienst, Palliativzimmer, Trauerbegleitung</i>
MP37	Schmerztherapie/ -management	Akutschmerzdienst

B-9.4 Nicht-medizinische Serviceangebote der Fachabteilung

Nr.	Serviceangebot	Kommentar/ Erläuterung
	Räumlichkeiten	
SA13	Elektrisch verstellbare Betten	
SA18	Telefon	

B-9.11 Apparative Ausstattung

Nr.	Vorhandene Geräte	Kommentar/ Erläuterung
AA07	Cell Saver (im Rahmen einer Bluttransfusion)	
AA12	Endoskop	Bronchoskop, Intubationsendoskop
AA14	Geräte für Nierenersatzverfahren (Hämofiltration, Dialyse, Peritonealdialyse)	<i>24-Notfallverfügbarkeit ist gegeben.</i>
AA27	Röntgengerät/ Durchleuchtungsgerät (z.B. C-Bogen)	<i>24-Notfallverfügbarkeit ist gegeben.</i>

B-9.12 Personelle Ausstattung

B-9.12.1 Ärzte

Ärztlicher Dienst	Anzahl VK
beschäftigte Ärzte insgesamt	18,8
Ärzte in Weiterbildung	6
Ärzte mit abgeschlossener Weiterbildung	12,8

Nr.	Facharztqualifikation	Kommentar/ Erläuterung
AQ01	Anästhesiologie	

Nr.	Zusatzweiterbildung (fakultativ)	Kommentar/ Erläuterung
ZF15	Intensivmedizin	
ZF28	Notfallmedizin	
ZF42	Spezielle Schmerztherapie	

B-9.12.2 Pflegepersonal

Pflegepersonal	Anzahl VK	Kommentar/ Erläuterung
beschäftigte Pflegekräfte insgesamt	42,4	
Krankenschwester/-pfleger examiniert (3 Jahre)	41,5	
exam. Krankenschwester/-pfleger mit entsprech. Fachweiterbildung	19,9	Fachschwester für Anästhesie und Intensivmedizin

B-10.1 Radiologische Klinik

Das AMEOS Klinikum St. Salvator Halberstadt besitzt eine hochmoderne Radiologische Klinik und kann seinen Patienten ein umfassendes Leistungsspektrum bieten.

Mit verschiedenen Röntgengeräten können wir Knochen und Lunge, Magen und Darm, aber auch Nieren und Blutgefäße sichtbar machen. Für die Mammographie, die Darstellung der Brustdrüsen mit ihrer feinen Struktur, benötigen wir besonders "weiche Strahlen".

Bei uns werden die Bilder mit Hilfe eines Computersystems entwickelt, das sie auch speichern kann - der Digitalen Radiographie. Noch besser in den Menschen hineinsehen können wir mit einem leistungsstarken Rechner, dem Computertomographen (Spiral-CT), der mit Hilfe von Röntgenstrahlen den Körper in Scheiben "schneidet" und diese dann als Bild darstellt. Beim Kernspin- oder Magnetresonanztomographen (MRT) sind die Schnittebenen beliebig. Das Gerät nutzt zur Bildentstehung die magnetischen Eigenschaften, die die Atomkerne in unserem Körper durch ihre Drehung, den Spin, besitzen.

Vor allem Erkrankungen in Weichteilgeweben, wie Gehirn, Organe und Muskeln, sowie der Gelenke lassen sich gut erkennen. Neuerdings werden auch flüssigkeitsgefüllte Räume, wie Gallenwege und Blutgefäße, erfolgreich untersucht. Schmerz das Bein beim Gehen, könnte die Ursache eine Gefäßerkrankung sein, eine Engstelle oder gar Verschluss der Arterien. Dieser Krankheit kommen wir mit der Digitalen Subtraktions-Angiographie (DSA) auf die Spur. Röntgenstrahlen, ein Computer und Kontrastmittel ermöglichen eine überlagerungsfreie Gefäßdarstellung.

Nicht nur Beingefäße, auch die Hirn- und Organdurchblutung kann so untersucht werden. Dies ist auch und ergänzend mit der Farbdopplersonographie möglich. Mit Ultraschallgeräten können wir ebenfalls in den Körper blicken - für den Patienten kaum belastend und ohne Nebenwirkungen.

In der Nuklearmedizin (Szintigraphie), werden die Strahlen aus dem Körper selbst gemessen und vom Computer zu Bildern umgerechnet. So können wir Stoffwechselerkrankungen erkennen und die Funktion von Organen prüfen.

konventionelles Röntgen:

- F** Skelett, Thorax, Magen, Dünndarm, Dickdarm, Nieren und Harnwege, Gallenwege, Speicheldrüsen und -gänge, Tränenengänge
- F** Mammographie und Mammasonographie
- F** Kontrastmitteluntersuchungen der Venen (Phlebographie) und Arterien (Angiographie) einschließlich Interventionen wie Lyse und Ballondilatationen sowie Endoprothesen (Stents)
- F** Computertomographie (CT), alle Untersuchungen sowie CT-gestützte Interventionen wie Punktionen, Drainagen oder Sympathikolyse

nuklearmedizinische Untersuchungen (Szintigraphie):

- F** Schilddrüse, Nebenschilddrüse, Lunge, Myokard, Herzinnenraum, Leber, Niere, Blase, Knochen
- F** Magnetresonanztomographie (MRT) einschliesslich Kardio- und Angio-MRT

Ambulante Ermächtigungen:

- F** Dünndarmuntersuchung nach Sellink
- F** Sialographie
- F** Angiographie (DSA) einschließlich Intervention
- F** Kernspintomographie (MRT) einschließlich Kardio- und Angio-MRT

Chefärztin
Frau Dr. Risch
Tel. 03941 64-5216
E-Mail: risch@rad.salvator-kh.de

B-10.2 Versorgungsschwerpunkte der Fachabteilung

Nr.	Versorgungsschwerpunkte im Bereich Radiologie	Kommentar/ Erläuterung
VC56	Minimal-invasive endoskopische Operationen	
VR01	Konventionelle Röntgenaufnahmen	
	Projektionsradiographie	
VR07	Projektionsradiographie mit Spezialverfahren	
VR08	Fluoroskopie [Durchleuchtung] als selbständige Leistung	
VR09	Projektionsradiographie mit Kontrastmittelverfahren	
	Computertomographie (CT)	
VR10	Computertomographie (CT), nativ	
VR11	Computertomographie (CT) mit Kontrastmittel	
VR12	Computertomographie (CT), Spezialverfahren	
	Darstellung des Gefäßsystems	
VR15	Arteriographie	
VR16	Phlebographie	
VR17	Lymphographie	
VR18	Nuklearmedizinische diagnostische Verfahren	
	Szintigraphie	
VR19	Single-Photon-Emissionscomputertomographie (SPECT)	
	Magnetresonanztomographie (MRT)	
VR22	Magnetresonanztomographie (MRT), nativ	
VR23	Magnetresonanztomographie (MRT) mit Kontrastmittel	
VR24	Magnetresonanztomographie (MRT), Spezialverfahren	
	Zusatzinformationen zu bildgebenden Verfahren	
VR26	Computergestützte Bilddatenanalyse mit 3D-Auswertung	
VR28	Intraoperative Anwendung der Verfahren	
VR29	Quantitative Bestimmung von Parametern	

B-10.11 Apparative Ausstattung

Nr.	Vorhandene Geräte	Kommentar/ Erläuterung
AA01	Angiographiegerät	
AA08	Computertomograph (CT)	24-Notfallverfügbarkeit ist gegeben.
AA22	Magnetresonanztomograph (MRT)	24-Notfallverfügbarkeit ist gegeben..
AA23	Mammographiegerät	
AA30	SPECT (Single-Photon-Emissionscomputertomograph)	
AA32	Szintigraphiescanner/ Gammakamera (Szintillationskamera)	

B-10.12 Personelle Ausstattung

B-10.12.1 Ärzte

Ärztlicher Dienst	Anzahl VK
beschäftigte Ärzte insgesamt	3
Ärzte in Weiterbildung	0
Ärzte mit abgeschlossener Weiterbildung	3

Nr.	Facharztqualifikation	Kommentar/ Erläuterung
AQ54	Radiologie	

Nr.	Zusatzweiterbildung (fakultativ)	Kommentar/ Erläuterung
ZF23	Magnetresonanztomographie	
ZF38	Röntgendiagnostik	

B-10.12.2 Spezielles Personal

Radiologieassistenten	Anzahl VK
Medizinisch-Technische Radiologie-Assistenten	13,6

B-11.1 Pathologie

Diagnostische Schwerpunkte:

- F** Histologische und zytologische Untersuchungen für alle medizinischen Fachbereiche
- F** Durchführung von Schnellschnittuntersuchungen
- F** Immunhistochemische Charakterisierung von neoplastischen und nicht-neoplastischen Erkrankungen - einschliesslich Hormonrezeptorbestimmungen und Hercep-Test

Das allgemeine und spezielle Aufgabengebiet der Ärzte für Pathologie

Erkrankungen gehen mit unterschiedlichen Veränderungen der Struktur einher. Selten sind sie mit bloßem Auge erkennbar (z.B. Tumoren der Haut). Die spezielle Untersuchung der krankhaften Strukturen bleibt daher dem Facharzt für Pathologie am Mikroskop vorbehalten. Überwiegend erfolgt somit die Auswertung von Zell- und Gewebeproben, andererseits verwendet er nur einen verhältnismässig kleinen Zeitraum zur Obduktion (Leichenöffnung). Am hiesigen Institut werden diagnostische Untersuchungen an einer großen Zahl von intraoperativ und bioptisch gewonnenen Gewebeproben durchgeführt. Damit nimmt dieses Institut an der Krankenversorgung teil. Dies kommt insbesondere auch in einer Grosszahl intraoperativer Schnellschnittdiagnosen an Gewebsbiopsien zum Ausdruck. Die während der Punktion oder Operation gewonnenen Gewebeproben von Organen beurteilt der Pathologe innerhalb weniger Minuten in einem mikroskopischen Schnellverfahren. Während einer Operation ist der Pathologe somit Mitglied des Teams, das den Patienten betreut.

Arbeitsablauf

- F** Bearbeitung einer Gewebeprobe für die intraoperative Schnellschnittdiagnostik
- F** Kryostat-Mikrotom zur Herstellung von Schnellschnitten
- F** Auswertung eines intraoperativen Schnellschnittes durch den Facharzt für Pathologie am Mikroskop

Ärzte für Pathologie nehmen schon vor der Therapie eine wichtige Rolle ein

Beispielsweise untersucht der Pathologe die winzigen Gewebeproben unter dem Mikroskop - im Anschluß an eine Magenspiegelung (Gastroskopie). Stellt er die Diagnose Magenschleimhautentzündung (Gastritis) mit gutartigem Magengeschwür (zumeist Folge einer Infektion mit *Helicobacter pylori* - Bakterien), so kann anschliessend der behandelnde Arzt eine medikamentöse Therapie durchführen.

Lautet die Diagnose jedoch Magenkrebs, so ist eine Krebsbehandlung mit endoskopischen oder chirurgische Massnahmen einzuleiten. Dieses Vorgehen findet sich in ähnlicher Weise auch bei Erkrankungen des Atmungssystems.

Ärzte für Pathologie unterstützen bei der Krebsvorsorge

Eine regelmässige frauenärztliche Kontrolle macht auch einen Abstrich vom Gebärmuttermund erforderlich. Dieser wird später durch den zytologisch tätigen Arzt mittels Mikroskopie auf krebsverdächtige Zellen untersucht. Nur so kann der Gynäkologe die weitere Behandlung korrekt planen. Wenn bereits Krebsvorstufen beobachtet werden, schliessen sich zumeist Ausschabungen oder eine keilförmige Ausschneidung des Gebärmutterhalses an. Diese gewonnenen Gewebe untersucht der Pathologe in mehreren Präparaten, wobei das Ausmass der krankhaften Veränderungen und die operativen Schnittländer beurteilt werden.

Pathologen erforschen neue Krankheiten

Viele Krankheiten sind in der Geschichte der Medizin durch Pathologen entdeckt worden. Heutzutage kommen u.a. hochmoderne Untersuchungsmethoden zum Einsatz. Diese unterstützen den Pathologen bei der Suche nach Ursachen vieler anderer Krankheiten, um eines Tages auch diese heilen zu können.

Die Obduktion ist eine unverzichtbare Methode bei der Qualitätssicherung

Um Erkrankungen sowie Todesursachen genau darzustellen, hat auch die Obduktion nach wie vor einen wichtigen Stellenwert im klinischen Alltag. Zusätzlich dient sie der Überprüfung von diagnostischen und therapeutischen Massnahmen sowie der Ausbildung und Weiterbildung der Ärzte. Damit erhöht sich gleichfalls der zukünftige Nutzen für viele Patienten.

Ansprechpartner:

Chefarzt
Herr Dr. med. Erbstösser
Tel. 03941 64-2440
E-Mail: erbstoesser@path.salvator-kh.de

B-11.12 Personelle Ausstattung

B-11.12.1 Ärzte

Ärztlicher Dienst	Anzahl VK
beschäftigte Ärzte insgesamt	2
Ärzte in Weiterbildung	0
Ärzte mit abgeschlossener Weiterbildung	2

Nr.	Facharztqualifikation	Kommentar/ Erläuterung
AQ46	Pathologie	

Nr.	Zusatzweiterbildung (fakultativ)	Kommentar/ Erläuterung
ZF10	Gynäkologische Exfoliativ-Zytologie	

B-11.12.2 Spezielles Personal

Laborassistenten	Anzahl VK
Medizinisch-Technische Assistenten	4,9
Laborhilfen	2,8

B-12.1 Institut für Laboratoriums- und Transfusionsmedizin

Laboratoriumsmedizin

- F Klinische Chemie und Hämatologie
- F Mikrobiologie
- F Serologie

Erkrankungen verursachen Veränderungen des Stoffwechsels, des Immunsystems, der Blut- und Gewebszellen, und der natürlichen Besiedlung des menschlichen Körpers mit Mikroorganismen. Diese Veränderungen werden in den verschiedenen Teilgebieten der Laboratoriumsmedizin mit quantitativen Meßmethoden erfaßt. Die angewendeten Methoden werden täglich durch die Untersuchung von Kontroll-Proben mit bekannten Wertlagen auf Richtigkeit und Präzision geprüft ("interne Qualitätskontrolle"). Die Untersuchung von Kontroll-Proben, die im Auftrag der Bundesärztekammer landesweit an medizinische Laboratorien versandt werden ("Ringversuche"), dient der "externen Qualitätskontrolle".

Klinische Chemie

Hier werden der menschliche Stoffwechsel und seine krankheitsbedingten Veränderungen untersucht. Das am häufigsten untersuchte Material ist das leicht zu gewinnende Blut, bzw. das daraus erhaltene zellfreie Serum. Hierin spiegelt sich die aktuelle Stoffwechsellage wider. Aus den Untersuchungen können, oft in Minutenschnelle, umfangreiche Informationen über die Funktionen der Organe gewonnen werden. Diese Informationen sind vielfach richtungweisend bei der Behandlung von anfänglich unklaren Krankheitsbildern. Man weiß, daß bei mehr als der Hälfte aller Krankenhauspatienten entscheidende Informationen für die Behandlung aus dem Labor kommen.

Hämatologie

Hier werden die Zellen des menschlichen Blutes untersucht. Viele Untersuchungen, etwa zu Größe, Anzahl und Farbstoffgehalt roter Blutkörperchen, können mit großer Präzision von Automaten durchgeführt werden, doch gerade bei der Beurteilung krankhaft veränderter weißer Blutkörperchen, und beim Nachweis von Parasiten im Blut ist der erfahrene Blick durch das Mikroskop erforderlich.

Mikrobiologie

Der Mensch lebt in Gemeinschaft mit ungezählten Mikroorganismen, die seinen Körper an vielen Stellen besiedeln. Erkrankungsbedingt kann die natürliche Besiedlung (z.B. des Darms) aus dem Gleichgewicht geraten, oder Mikroorganismen dringen in Bereiche des Körpers ein, die normalerweise nicht mikrobiell besiedelt (also "steril") sind. Im mikrobiologischen Labor werden diese krankmachenden Mikroorganismen isoliert, und ihre Empfindlichkeit gegenüber Antibiotika getestet, so daß die Infektion gezielt behandelt werden kann.

Serologie

Im serologischen Labor werden Antikörper gegen Infektionserreger (Infektionserreger-Serologie) und gegen körpereigene Substanzen (Autoimmun-Serologie) untersucht. Oft kommt aus diesem Labor der entscheidende Hinweis auf eine Infektion, an der ein Patient leidet.

Der Bereich Laboratoriumsmedizin bietet den Kliniken mit ihren Ambulanzen, und den Ärzten der Laborgemeinschaft ein umfassendes Programm laborärztlicher Untersuchungen. Mit über 400 verschiedenen Methoden werden pro Jahr rund eine Million Analysenergebnisse erstellt. Das Institut steht den Stationen und externen Einsendern rund um die Uhr zur Verfügung.

Transfusionsmedizin

Der Bereich Transfusionsmedizin umfasst vor allem die Immunhämatologie (Blutgruppenlabor) und die Blutbank. Für Kliniken und externe Einsender, wie z.B. Dialyseeinrichtungen, werden hier Blutgruppenbestimmungen, Verträglichkeitsproben für Blutkonserven und Bestimmung von Antikörpern gegen Blutgruppenmerkmale durchgeführt, sowie Blut-, Plasma- und Blutplättchenkonserven geliefert.

Die Transfusionsmedizin umfasst die Herstellung und Anwendung von Blutprodukten, sowie den Bereich "Immunhämatologie", also Blutgruppenuntersuchungen und die serologischen Verträglichkeitsproben ("Kreuzproben") vor Bluttransfusionen.

Blutkonserven werden von einem regionalen Blutspendedienst bezogen und in der Blutbank unseres Instituts bereitgehalten.

Eigenblut wird in der Klinik für Anästhesie und Intensivmedizin entnommen, die daraus hergestellten Blutkonserven werden ebenfalls in der Blutbank bereitgehalten.

Immunhämatologie

Das immunhämatologische Labor dient der Blutgruppenbestimmung und der Prüfung von Blutkonserven auf ihre Verträglichkeit mit dem Blut eines vorgesehenen Transfusionsempfängers. Dem Labor angegliedert ist die Blutbank, in der Blutkonserven (eigentlich: Erythrozytenkonzentrate, d.h. Konzentrate von roten Blutkörperchen), tiefgefrorene Plasmakonserven und bedarfsweise Blutplättchenkonzentrate lagern und nach Verträglichkeitsprobe für die Patienten ausgegeben werden.

Ansprechpartner:

Chefarzt

Herr Dr. rer. nat. Dr. med. Wolff

Tel. 03941 64-2450

E-Mail: wolff@labor.salvator-kh.de

B-12.12 Personelle Ausstattung

B-12.12.1 Ärzte

Ärztlicher Dienst	Anzahl VK
beschäftigte Ärzte insgesamt	2,9
Ärzte in Weiterbildung	0
Ärzte mit abgeschlossener Weiterbildung	2,9

Nr.	Facharztqualifikation	Kommentar/ Erläuterung
AQ38	Laboratoriumsmedizin	
AQ59	Transfusionsmedizin	

B-12.12.2 Spezielles Personal

Laborassistenten	Anzahl VK
Medizinisch-Technische Assistenten	17

B-13.1 Physiotherapie

Die Abteilung Physiotherapie verfügt über moderne funktionell gut eingerichtete Räumlichkeiten, in denen sie neben der Krankengymnastik auch spezielle Bewegungstherapien, wie Bobath-Therapie für Erwachsene, Vojta-Therapie, PNF, Manuelle Therapie, Säuglingsgymnastik und Rückenschule anbietet. Für eine Bewegungs- und Trainingstherapie stehen Geräte, wie Laufband, Ergometer, Rudergerät u.ä. zur Verfügung.

Dank moderner technischer Ausstattung kann das gesamte Spektrum der Elektrotherapie inklusive Vierzellenbad und Stangerbad, die Ultraschalltherapie, als auch die Lasertherapie durchgeführt werden. Zum Behandlungsangebot gehören weiterhin Massagen, Unterwasserstrahlmassagen, Manuelle Lymphdrainage, die Wärmetherapie und die Extensionstherapie.

Die Physiotherapieabteilung versorgt im stationären Bereich die Patienten aller Kliniken des Krankenhauses. Hauptaufgaben der PT sind die Prophylaxe und Wiederherstellung von Funktionsstörungen am Bewegungsapparat, die Schmerztherapie, die Entzündungs- und Regulationsbehandlung.

Das gesamte Therapiespektrum steht sowohl den stationären als auch den ambulanten Patienten zur Verfügung. Durch die Fachärztin für Physiotherapie kommen neben physiotherapeutischen Methoden zur Behandlung von Schmerzen zusätzlich Verfahren, wie die Akupunktur und Neuraltherapie zur Anwendung.

Die Physiotherapieabteilung behandelt stationäre Patienten in allen Kliniken des Krankenhauses als auch ambulante Patienten. Durch spezielle Qualifikationen der Mitarbeiterinnen ist es möglich, sämtliche Leistungen der Physikalischen Therapie und der Krankengymnastik anzubieten.

Ansprechpartner:

Ärztliche Leiterin
Frau Dr. med. Ulrich
Tel. 03941 64-2124
E-Mail: hulrich@adm.salvator-kh.de

B-13.3 Medizinisch-pflegerische Leistungsangebote der Fachabteilung

Nr.	Medizinisch-pflegerisches Leistungsangebot	Kommentar/ Erläuterung
MP01	Akupressur	
MP02	Akupunktur	
MP04	Atemgymnastik	
MP10	Bewegungsbad/ Wassergymnastik	
MP11	Bewegungstherapie	
MP12	Bobath-Therapie	
MP16	Ergotherapie	
MP18	Fußreflexzonenmassage	
MP24	Lymphdrainage	
MP25	Massage	
MP28	Naturheilverfahren	
MP29	Chiropraktik	
MP31	Physikalische Therapie	
MP32	Physiotherapie/ Krankengymnastik	
MP35	Rückenschule/ Haltungsschulung	
MP48	Wärme- u. Kälteanwendungen	
MP49	Wirbelsäulengymnastik	
MP50	Wochenbettgymnastik	

B-13.12 Personelle Ausstattung

B-13.12.1 Ärzte

Ärztlicher Dienst	Anzahl VK
beschäftigte Ärzte insgesamt	1

Nr.	Facharztqualifikation	Kommentar/ Erläuterung
AQ00	Sonstige	Physiotherapie

Nr.	Zusatzweiterbildung (fakultativ)	Kommentar/ Erläuterung
ZF02	Akupunktur	
ZF27	Naturheilverfahren	
ZF00	Sonstige	

B-13.12.3 Spezielles therapeutisches Personal

	Anzahl VK
Physiotherapeuten	11,8
Hilfspersonal	0,9

Nr.	Spezielles therapeutisches Personal	Kommentar/ Erläuterung
SP21	Physiotherapeuten	

C Qualitätssicherung

C-1 Teilnahme an der externen vergleichenden Qualitätssicherung nach
§ 137 Abs. 1 Satz 3 Nr. 1 SGB V (BQS-Verfahren)

C-1.1 Im Krankenhaus erbrachte Leistungsbereiche / Dokumentationsrate

Modul	Bezeichnung	Dokumentationsrate in %
09/1	Schrittmacher-Erstimplantation	97 %
09/2	Schrittmacherwechsel	100 %
09/3	Schrittmacherrevision	60 %
10/2	Karotis-Rekonstruktion	100 %
12/1	Cholecystektomie	99 %
15/1	Gynäkologische Operation	98 %
16/1	Geburtshilfe	99 %
18/1	Mammachirurgie	95 %
17/1	Hüftgelenknahe Femurfraktur	98 %
17/2	Hüft-Endoprothese-Erstimplantation	97 %
17/3	Hüft-Totalendoprothesen-Wechsel	95 %
17/5	Knie-Totalendoprothesen-Erstimplantation	97 %
17/7	Knie-Totalendoprothesen-Wechsel	80 %
PNEU		98 %

C-1.2 Ergebnisse für ausgewählte Qualitätsindikatoren aus dem BQS-Verfahren

C-2 Externe Qualitätssicherung nach Landesrecht gemäß § 112 SGB V

D Qualitätsmanagement

D-1 Qualitätspolitik

Das AMEOS Klinikum St. Salvator Halberstadt GmbH versteht sich als integrativer Bestandteil der Region und verpflichtet sich gegenüber Patienten, Vertragspartnern und Behörden alle Tätigkeiten und Dienstleistungen wie

Ärztliche Versorgung und Behandlung,
Diagnostik, Pflege und Therapien,
allgemeine und individuelle Patientenbetreuung
sowie verwaltungstechnische Angelegenheiten

in allen Phasen der Leistungserbringung in bestmöglicher Qualität und nach den derzeit geltenden gesetzlichen Vorschriften durchzuführen. Qualitätssicherung und Qualitätsverbesserung sind die Eckpfeiler unserer Qualitätspolitik.

Jederzeit präsent engagieren sich unsere Mitarbeiterinnen, Mitarbeiter und Führungskräfte gleichermaßen für die Patienten und die Ziele des Klinikums. Wir arbeiten effektiv und effizient zusammen.

Unser vernetztes System, in dem die einzelnen Abteilungen, Funktionsbereiche und Stationen mit dem Ziel der optimalen Versorgung koordiniert und aufeinander abgestimmt werden richtet sich nach den Bedürfnissen unserer Patienten und Kunden.

Die Führungskräfte sind die hauptverantwortlichen Multiplikatoren unseres Systems. Sie führen interdisziplinär und intersektoral den fachlichen Dialog und die Zusammenarbeit.

Die Qualitätspolitik ist Bestandteil der strategischen und operativen Unternehmensplanung. Durch die Einführung eines Qualitätsmanagementsystems und der damit verbundenen konsequenten Analysen wird unsere Arbeit ständig verbessert werden.

Als Dienstleistungsunternehmen sind unsere fachlich qualifizierten und freundlichen Mitarbeiterinnen und Mitarbeiter eine wichtige Voraussetzung unseres Qualitätsanspruches. Deshalb sichern wir den Ausbildungsstand unserer Mitarbeiterinnen und Mitarbeiter durch gezielte Schulungen.

Die Bedeutung der Qualität als Wettbewerbsfaktor in Dienstleistungsunternehmen nimmt immer mehr zu. Daher bekennt sich die Krankenhausleitung uneingeschränkt zur Qualität und hat einen Qualitätsleitfaden für alle Mitarbeiterinnen und Mitarbeiter erstellt. Spezifische Qualitätsziele in den einzelnen Abteilungen werden jährlich neu formuliert.

Qualität ist kein Zustand sondern ein Prozess,

der von jedem Einzelnen jeden Tag von neuem initiiert werden muss.

Leitbild des AMEOS Klinikum St. Salvator Halberstadt GmbH
Wir agieren in lokaler Verantwortung und nutzen konzernübergreifende Strukturen.

Professionalität und Niveau

Wir verstehen uns als innovativer Gesundheitsdienstleister, der medizinische Versorgung und Patientenorientierung auf höchstem Niveau bietet.

Qualität und Versorgung

Wir haben einen hohen Qualitätsanspruch an uns und unsere Arbeit, der sowohl in der klinischen und emotionalen Patientenversorgung als auch in verwaltungsspezifischen Abläufen zum Ausdruck kommt.

Soziale Verantwortung und Orientierung

Wir sind uns unserer sozialen Verantwortung gegenüber Patienten, Mitarbeiterinnen und Mitarbeitern bewusst und konzentrieren uns konsequent an deren Bedürfnissen.

Solidität und Integrität

Unsere Kunden sind Patienten, Krankenkassen, niedergelassene Ärzte und unsere Mitarbeiterinnen und Mitarbeiter. Wir stimmen unser Leistungsangebot entsprechend unseren Kunden ab und sichern durch den optimalen Einsatz der zur Verfügung stehenden Ressourcen die Wirtschaftlichkeit unseres Unternehmens.

Innovation und Optimierung

Innovation bedeutet für uns das optimale Zusammenwirken aller Fachabteilungen durch geplante und optimierte Behandlungsabläufe vor dem Hintergrund, Patientenorientierung erlebbar zu machen.

Transparenz und Entscheidungen

Wir agieren verlässlich und fair. Wir sorgen in Klinik und Verwaltung für klare Abläufe und Prozesse. Entscheidungen sind für unsere Mitarbeiter nachvollziehbar, da sie auf der Basis klarer Kriterien getroffen werden.

Qualitätsleitfaden

1. Patienten

- 1.1. Zufriedene Patienten sind das Bestreben unseres Klinikums, deshalb ist eine hohe Qualität unserer Dienstleistung eines der obersten Unternehmensziele.
- 1.2. Maßstab unserer Qualität sind die Erwartungen unserer Patienten und Kooperationspartner.
- 1.3. Patienten und Kunden beurteilen alle Dienstleistungen unseres Hauses. Deshalb müssen Termine eingehalten und Leistungen pünktlich erbracht werden.
- 1.4. Patienten sollen nicht durch unnötige Doppeluntersuchungen belastet werden. Diagnostik und Therapie werden zweckmäßig und unter Berücksichtigung neuer wissenschaftlicher Erkenntnisse, wirtschaftlicher Aspekte und der Bedürfnisse der Patienten durchgeführt.

2. Mitarbeiter

- 2.1. Jeder trägt an seinem Platz zur Verwirklichung der Qualitätsziele bei. Es ist daher die Pflicht eines jeden, qualitativ hochwertige Arbeit zu erbringen und die eigene Tätigkeit einer kontinuierlichen Überprüfung und Verbesserung zu unterziehen.
- 2.2. Erkannte Qualitätsrisiken sind im Rahmen der Befugnisse sofort abzustellen. Ist dies nicht möglich werden sie umgehend an Vorgesetzte weitergeleitet.
- 2.3. Anfragen und Beschwerden sind gründlich und zügig zu bearbeiten und zeitnah zu beantworten.
- 2.4. Informations- und Aufklärungsgespräche sind sorgfältig und im korrekten zeitlichen Ablauf zu führen. Inhalt und Wortwahl werden für jeden verständlich dargestellt. Absprachen sind vereinbarungsgemäß einzuhalten.

3. Sicherheit im Unternehmen

Innerhalb des gesamten Unternehmens wird Sicherheit gewährleistet. Dazu gehören: Arbeits-, Brand- und Katastrophenschutz, medizinisches Notfallmanagement, Hygiene und die Patientensicherheit.

4. Informationsvermittlung

- 4.1. Qualität in einem Dienstleistungsunternehmen ist gekoppelt an die Weitergabe von Informationen. Jeder einzelne ist gefordert, Informationen ordnungsgemäß weiterzuleiten.
- 4.2. Die ständige Verbesserung unseres hausinternen Informations- und Kommunikationsnetzes (Intranet) erhöht den schnelleren Zugang zu Informationen. Informationen werden so schnell und abteilungsübergreifend verarbeitet.
- 4.3. Einheitliche Informationsweiterleitung und –vermittlung führt zu mehr Transparenz im Unternehmen.

5. Führung

- 5.1. Die Erreichung der Qualitätsziele ist Führungsaufgabe.
- 5.2. Die Führung bekennt sich uneingeschränkt zur Qualität und verpflichtet sich zur Vorbildfunktion.

6. Qualitätsmanagement

- 6.1. Umfassende interne Qualitätssicherung(QS) ist die Basis unserer kontinuierlichen Qualitätsverbesserung(QV).
- 6.2. QS und QV stehen im Dienste der Patientenversorgung und dienen nicht primär der Wirtschaftlichkeit.
- 6.3. QS-Programme sind koordiniert und problemorientiert, die Qualität im ambulanten und stationären Bereich darf nicht unterschiedlich sein. Ihre Angemessenheit wird konsequent evaluiert.
- 6.4. Transparenz, Kommunikation und Kooperation sind die wichtigsten Voraussetzungen in unserem Qualitätsmanagementsystem.
- 6.5. Qualität hat ihren Preis.

7. Externe Schnittstellen

- 7.1. Unseren Anspruch an Qualität fordern wir auch von unseren Lieferanten, denn unsere Qualität ist ebenfalls abhängig von eingesetzter Medizintechnik, zugekauften Produkten und Materialien sowie von externen Dienstleistungen. Diesen Anspruch verfolgen wir konsequent.

D-2 Qualitätsziele

siehe D-1

D-3 Aufbau des einrichtungsinternen Qualitätsmanagements

Der Beginn eines einrichtungsinternen Qualitätsmanagements lag im Jahr 2004. Zu diesem Zeitpunkt bekannte sich die Betriebsleitung zur Einrichtung eines Qualitätsmanagements ohne externe Begleitung. Primär wurde die Stelle eines Qualitätsmanagementbeauftragten des Krankenhauses geschaffen. Der entsprechende Mitarbeiter absolvierte die Fortbildungen zum ärztlichen Qualitätsmanager im Laufe des Jahres 2005. Im weiteren Verlaufe wurde dem Qualitätsmanagement ein zusätzlicher Mitarbeiter (Dipl.-Gesundheitswirt) strukturell zugeordnet, so dass eine größere hauptamtliche Leitungsebene geschaffen wurde.

Das Ziel des einrichtungsinternen Qualitätsmanagements besteht in der Zertifizierung des Krankenhauses nach KTQ. Dazu wurde eine Geschäftsordnung verfasst.

Zur Unterstützung der Tätigkeit im Qualitätsmanagement gibt es in jeder Abteilung einen Qualitätsmanagement-Beauftragten der Abteilung, der gleichzeitig als Ansprechpartner dient.

Durch die Schaffung dieser Struktur konnten alle Abteilungen in das einrichtungsinterne Qualitätsmanagement integriert werden.

Der Informationsfluss sowie die Abarbeitung von bestimmten Problemen läuft über regelmäßige Zusammenkünfte aller QMB. Die Ergebnisse aus diesen Zusammenkünften werden zwei- bis dreimal im Jahr dem Lenkungsausschuss vorgelegt.

Zur Erleichterung bei den Projektarbeiten führten wir eine hausinterne Moderatorenschulung (Ausbildung) von insgesamt 40 Moderatoren durch. Aus diesem Personenkreis rekrutieren sich die Moderatoren für die Projektarbeit.

Organigramm

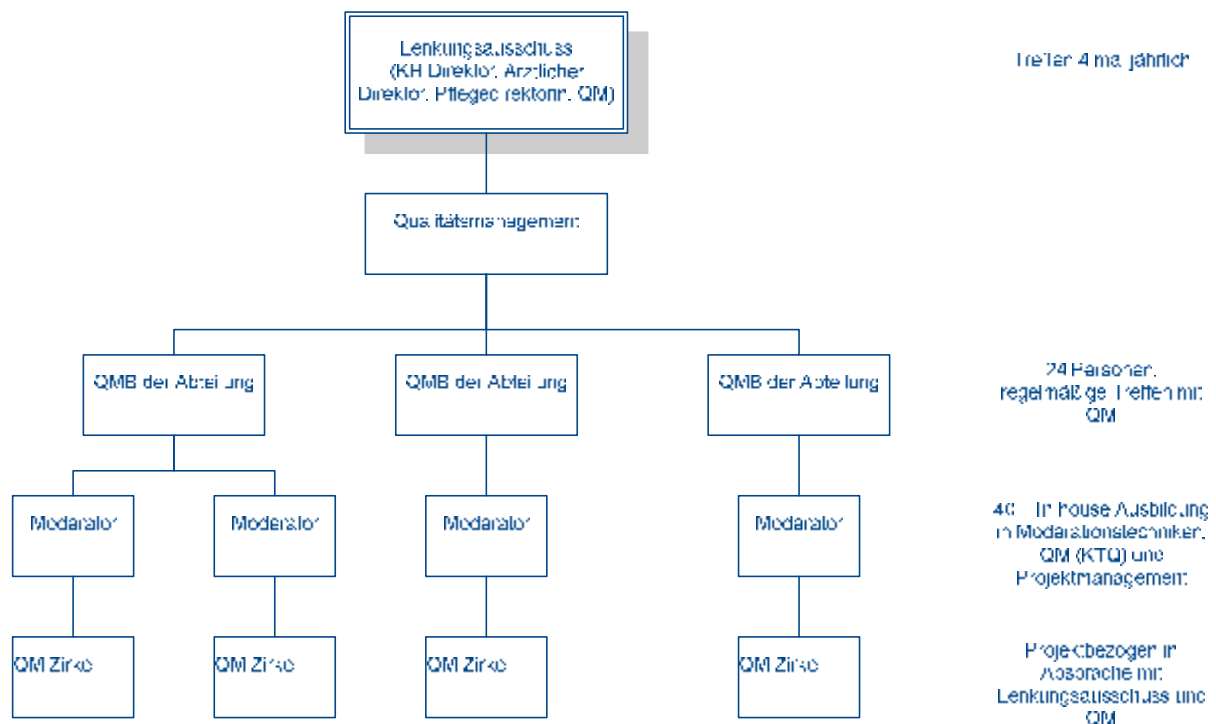

D-4 Instrumente des Qualitätsmanagements

- F Interne Audits (Dekubitusprophylaxe, Schmerzmanagement, Entlassungsmanagement)
- F Beschwerdemanagement
- F Patientenbefragung (jährlich über einen Zeitraum von 4 Wochen)
- F Mitarbeiterbefragung
- F Einweiserbefragung
- F Hygienemanagement (verantwortlich Hygienefachkraft)

D-5 Qualitätsmanagement-Projekte

F Patientenbefragung

Die Befragung findet mit dem Ziel der Feststellung von Mängeln im Bereich der medizinischen und pflegerischen Versorgung statt, um durch deren Beseitigung die Patientenzufriedenheit zu steigern.

F Mitarbeiterbefragung

2005 erfolgte erstmals eine umfassende Mitarbeiterbefragung im Klinikum. Ziel war eine Ist-Analyse der allgemeinen Mitarbeiterzufriedenheit, um daraus mögliche Änderungen im Umgang mit dem Personal bzw. des Arbeitsumfeldes abzuleiten.

F Einweiserbefragung

Es sollten aus dieser Befragung die „Haupteinweiser“ in unserer Einrichtung eruiert und deren Probleme erfasst werden. Speziell bei den „Haupteinweisern“ kommt es darauf an, bestehende Probleme möglichst gering zu halten bzw. vollständig auszumerzen, um dadurch eine hohe Einweiserzufriedenheit zu erreichen. Nur auf diesem Wege ist es möglich, die Patientenzuweisungen zu erhöhen.

F Beschwerdemanagement

Im Jahre 2006 wurde ein Vorschlags- und Beschwerdemanagement in unserer Einrichtung etabliert. Es ist sowohl von Patienten als auch vom Personal nutzbar. Ein einheitliches Vorschlags- und Beschwerdeformular existiert. Die Bearbeitung der eingegangenen Vorschläge und Beschwerden erfolgt nach einer primären Anonymisierung durch das QM-Team.

F Einführung von Patientenpfaden (Aufnahme, Behandlung, Entlassung)

F Einführung von Behandlungspfaden der häufigsten therapierten Erkrankungen

F Ziel ist die Optimierung und Standardisierung der Diagnostik und Therapie (wirtschaftlicher Einsatz notwendiger Ressourcen)

D-6 Bewertung des Qualitätsmanagements

Die Bewertung des Qualitätsmanagements erfolgt durch interne Selbstbewertung. Angestrebt ist ein Zertifizierungsverfahren nach KTQ.

AMEOS Klinikum St. Salvator Halberstadt

Gleimstrasse 5 | D – 38820 Halberstadt
Tel. +49 (0)3941 64 0 | Fax +49 (0)3941 64 22 26
halberstadt@ameos.de | www.ameos.eu

