

Strukturierter Qualitätsbericht
gemäß § 137 Abs. 3 Satz 1 Nr. 4 SGB V
für das Berichtsjahr 2008

Marienhospital Herne, Klinikum der Ruhr-Universität

Dieser Qualitätsbericht wurde mit dem von der DKTIG herausgegebenen Erfassungstool IPQ
auf der Basis der Software ProMaTo® QB am 14.09.2009 um 10:27 Uhr erstellt.

DKTIG: <http://www.dktig.de>

ProMaTo: <http://www.netfutura.de>

Inhaltsverzeichnis

	Einleitung
A-1	Allgemeine Kontaktdaten des Krankenhauses
A-2	Institutionskennzeichen des Krankenhauses
A-3	Standort(nummer)
A-4	Name und Art des Krankenhausträgers
A-5	Akademisches Lehrkrankenhaus
A-6	Organisationsstruktur des Krankenhauses
A-7	Regionale Versorgungsverpflichtung für die Psychiatrie
A-8	Fachabteilungsübergreifende Versorgungsschwerpunkte des Krankenhauses
A-9	Fachabteilungsübergreifende medizinisch-pflegerische Leistungsangebote des Krankenhauses
A-10	Allgemeine nicht-medizinische Serviceangebote des Krankenhauses
A-11	Forschung und Lehre des Krankenhauses
A-12	Anzahl der Betten im gesamten Krankenhaus nach § 108/109 SGB V
A-13	Fallzahlen des Krankenhauses
A-14	Personal des Krankenhauses
B-[1]	Kardiologie
B-[1].1	Name der Organisationseinheit/ Fachabteilung
B-[1].2	Versorgungsschwerpunkte der Organisationseinheit/ Fachabteilung
B-[1].3	Medizinisch-pflegerische Leistungsangebote der Organisationseinheit/ Fachabteilung
B-[1].4	Nicht-medizinische Serviceangebote der Organisationseinheit/ Fachabteilung
B-[1].5	Fallzahlen der Organisationseinheit/ Fachabteilung
B-[1].6	Diagnosen nach ICD
B-[1].7	Prozeduren nach OPS
B-[1].8	Ambulante Behandlungsmöglichkeiten
B-[1].9	Ambulante Operationen nach § 115b SGB V
B-[1].10	Zulassung zum Durchgangs-Arztverfahren der Berufsgenossenschaft
B-[1].11	Apparative Ausstattung
B-[1].12	Personelle Ausstattung
B-[2]	Kinderchirurgie
B-[2].1	Name der Organisationseinheit/ Fachabteilung
B-[2].2	Versorgungsschwerpunkte der Organisationseinheit/ Fachabteilung
B-[2].3	Medizinisch-pflegerische Leistungsangebote der Organisationseinheit/ Fachabteilung
B-[2].4	Nicht-medizinische Serviceangebote der Organisationseinheit/ Fachabteilung
B-[2].5	Fallzahlen der Organisationseinheit/ Fachabteilung
B-[2].6	Diagnosen nach ICD
B-[2].7	Prozeduren nach OPS
B-[2].8	Ambulante Behandlungsmöglichkeiten

- B-[2].9 Ambulante Operationen nach § 115b SGB V
- B-[2].10 Zulassung zum Durchgangs-Arztverfahren der Berufsgenossenschaft
- B-[2].11 Apparative Ausstattung
- B-[2].12 Personelle Ausstattung
- B-[3] Augenheilkunde**
- B-[3].1 Name der Organisationseinheit/ Fachabteilung
- B-[3].2 Versorgungsschwerpunkte der Organisationseinheit/ Fachabteilung
- B-[3].3 Medizinisch-pflegerische Leistungsangebote der Organisationseinheit/ Fachabteilung
- B-[3].4 Nicht-medizinische Serviceangebote der Organisationseinheit/ Fachabteilung
- B-[3].5 Fallzahlen der Organisationseinheit/ Fachabteilung
- B-[3].6 Diagnosen nach ICD
- B-[3].7 Prozeduren nach OPS
- B-[3].8 Ambulante Behandlungsmöglichkeiten
- B-[3].9 Ambulante Operationen nach § 115b SGB V
- B-[3].10 Zulassung zum Durchgangs-Arztverfahren der Berufsgenossenschaft
- B-[3].11 Apparative Ausstattung
- B-[3].12 Personelle Ausstattung
- B-[4] Gastroenterologie**
- B-[4].1 Name der Organisationseinheit/ Fachabteilung
- B-[4].2 Versorgungsschwerpunkte der Organisationseinheit/ Fachabteilung
- B-[4].3 Medizinisch-pflegerische Leistungsangebote der Organisationseinheit/ Fachabteilung
- B-[4].4 Nicht-medizinische Serviceangebote der Organisationseinheit/ Fachabteilung
- B-[4].5 Fallzahlen der Organisationseinheit/ Fachabteilung
- B-[4].6 Diagnosen nach ICD
- B-[4].7 Prozeduren nach OPS
- B-[4].8 Ambulante Behandlungsmöglichkeiten
- B-[4].9 Ambulante Operationen nach § 115b SGB V
- B-[4].10 Zulassung zum Durchgangs-Arztverfahren der Berufsgenossenschaft
- B-[4].11 Apparative Ausstattung
- B-[4].12 Personelle Ausstattung
- B-[5] Frauenheilkunde und Geburtshilfe**
- B-[5].1 Name der Organisationseinheit/ Fachabteilung
- B-[5].2 Versorgungsschwerpunkte der Organisationseinheit/ Fachabteilung
- B-[5].3 Medizinisch-pflegerische Leistungsangebote der Organisationseinheit/ Fachabteilung
- B-[5].4 Nicht-medizinische Serviceangebote der Organisationseinheit/ Fachabteilung
- B-[5].5 Fallzahlen der Organisationseinheit/ Fachabteilung
- B-[5].6 Diagnosen nach ICD
- B-[5].7 Prozeduren nach OPS
- B-[5].8 Ambulante Behandlungsmöglichkeiten
- B-[5].9 Ambulante Operationen nach § 115b SGB V
- B-[5].10 Zulassung zum Durchgangs-Arztverfahren der Berufsgenossenschaft
- B-[5].11 Apparative Ausstattung
- B-[5].12 Personelle Ausstattung
- B-[6] Allgemeine Chirurgie**
- B-[6].1 Name der Organisationseinheit/ Fachabteilung
- B-[6].2 Versorgungsschwerpunkte der Organisationseinheit/ Fachabteilung
- B-[6].3 Medizinisch-pflegerische Leistungsangebote der Organisationseinheit/ Fachabteilung
- B-[6].4 Nicht-medizinische Serviceangebote der Organisationseinheit/ Fachabteilung

- B-[6].5 Fallzahlen der Organisationseinheit/ Fachabteilung
- B-[6].6 Diagnosen nach ICD
- B-[6].7 Prozeduren nach OPS
- B-[6].8 Ambulante Behandlungsmöglichkeiten
- B-[6].9 Ambulante Operationen nach § 115b SGB V
- B-[6].10 Zulassung zum Durchgangs-Arztverfahren der Berufsgenossenschaft
- B-[6].11 Apparative Ausstattung
- B-[6].12 Personelle Ausstattung
- B-[7] Schmerztherapie**
- B-[7].1 Name der Organisationseinheit/ Fachabteilung
- B-[7].2 Versorgungsschwerpunkte der Organisationseinheit/ Fachabteilung
- B-[7].3 Medizinisch-pflegerische Leistungsangebote der Organisationseinheit/ Fachabteilung
- B-[7].4 Nicht-medizinische Serviceangebote der Organisationseinheit/ Fachabteilung
- B-[7].5 Fallzahlen der Organisationseinheit/ Fachabteilung
- B-[7].6 Diagnosen nach ICD
- B-[7].7 Prozeduren nach OPS
- B-[7].8 Ambulante Behandlungsmöglichkeiten
- B-[7].9 Ambulante Operationen nach § 115b SGB V
- B-[7].10 Zulassung zum Durchgangs-Arztverfahren der Berufsgenossenschaft
- B-[7].11 Apparative Ausstattung
- B-[7].12 Personelle Ausstattung
- B-[8] Geriatrie**
- B-[8].1 Name der Organisationseinheit/ Fachabteilung
- B-[8].2 Versorgungsschwerpunkte der Organisationseinheit/ Fachabteilung
- B-[8].3 Medizinisch-pflegerische Leistungsangebote der Organisationseinheit/ Fachabteilung
- B-[8].4 Nicht-medizinische Serviceangebote der Organisationseinheit/ Fachabteilung
- B-[8].5 Fallzahlen der Organisationseinheit/ Fachabteilung
- B-[8].6 Diagnosen nach ICD
- B-[8].7 Prozeduren nach OPS
- B-[8].8 Ambulante Behandlungsmöglichkeiten
- B-[8].9 Ambulante Operationen nach § 115b SGB V
- B-[8].10 Zulassung zum Durchgangs-Arztverfahren der Berufsgenossenschaft
- B-[8].11 Apparative Ausstattung
- B-[8].12 Personelle Ausstattung
- B-[9] Institut für Diagnostische und Interventionelle Radiologie und Nuklearmedizin**
- B-[9].1 Name der Organisationseinheit/ Fachabteilung
- B-[9].2 Versorgungsschwerpunkte der Organisationseinheit/ Fachabteilung
- B-[9].3 Medizinisch-pflegerische Leistungsangebote der Organisationseinheit/ Fachabteilung
- B-[9].4 Nicht-medizinische Serviceangebote der Organisationseinheit/ Fachabteilung
- B-[9].5 Fallzahlen der Organisationseinheit/ Fachabteilung
- B-[9].6 Diagnosen nach ICD
- B-[9].7 Prozeduren nach OPS
- B-[9].8 Ambulante Behandlungsmöglichkeiten
- B-[9].9 Ambulante Operationen nach § 115b SGB V
- B-[9].10 Zulassung zum Durchgangs-Arztverfahren der Berufsgenossenschaft
- B-[9].11 Apparative Ausstattung
- B-[9].12 Personelle Ausstattung

- B-[10] Geriatrie/Tagesklinik (für teilstationäre DRG´s)**
- B-[10].1 Name der Organisationseinheit/ Fachabteilung
 - B-[10].2 Versorgungsschwerpunkte der Organisationseinheit/ Fachabteilung
 - B-[10].3 Medizinisch-pflegerische Leistungsangebote der Organisationseinheit/ Fachabteilung
 - B-[10].4 Nicht-medizinische Serviceangebote der Organisationseinheit/ Fachabteilung
 - B-[10].5 Fallzahlen der Organisationseinheit/ Fachabteilung
 - B-[10].6 Diagnosen nach ICD
 - B-[10].7 Prozeduren nach OPS
 - B-[10].8 Ambulante Behandlungsmöglichkeiten
 - B-[10].9 Ambulante Operationen nach § 115b SGB V
 - B-[10].10 Zulassung zum Durchgangs-Arztverfahren der Berufsgenossenschaft
 - B-[10].11 Apparative Ausstattung
 - B-[10].12 Personelle Ausstattung
- B-[11] Innere Medizin**
- B-[11].1 Name der Organisationseinheit/ Fachabteilung
 - B-[11].2 Versorgungsschwerpunkte der Organisationseinheit/ Fachabteilung
 - B-[11].3 Medizinisch-pflegerische Leistungsangebote der Organisationseinheit/ Fachabteilung
 - B-[11].4 Nicht-medizinische Serviceangebote der Organisationseinheit/ Fachabteilung
 - B-[11].5 Fallzahlen der Organisationseinheit/ Fachabteilung
 - B-[11].6 Diagnosen nach ICD
 - B-[11].7 Prozeduren nach OPS
 - B-[11].8 Ambulante Behandlungsmöglichkeiten
 - B-[11].9 Ambulante Operationen nach § 115b SGB V
 - B-[11].10 Zulassung zum Durchgangs-Arztverfahren der Berufsgenossenschaft
 - B-[11].11 Apparative Ausstattung
 - B-[11].12 Personelle Ausstattung
- B-[12] Gefäßchirurgie**
- B-[12].1 Name der Organisationseinheit/ Fachabteilung
 - B-[12].2 Versorgungsschwerpunkte der Organisationseinheit/ Fachabteilung
 - B-[12].3 Medizinisch-pflegerische Leistungsangebote der Organisationseinheit/ Fachabteilung
 - B-[12].4 Nicht-medizinische Serviceangebote der Organisationseinheit/ Fachabteilung
 - B-[12].5 Fallzahlen der Organisationseinheit/ Fachabteilung
 - B-[12].6 Diagnosen nach ICD
 - B-[12].7 Prozeduren nach OPS
 - B-[12].8 Ambulante Behandlungsmöglichkeiten
 - B-[12].9 Ambulante Operationen nach § 115b SGB V
 - B-[12].10 Zulassung zum Durchgangs-Arztverfahren der Berufsgenossenschaft
 - B-[12].11 Apparative Ausstattung
 - B-[12].12 Personelle Ausstattung
- B-[13] Hämatologie und internistische Onkologie**
- B-[13].1 Name der Organisationseinheit/ Fachabteilung
 - B-[13].2 Versorgungsschwerpunkte der Organisationseinheit/ Fachabteilung
 - B-[13].3 Medizinisch-pflegerische Leistungsangebote der Organisationseinheit/ Fachabteilung
 - B-[13].4 Nicht-medizinische Serviceangebote der Organisationseinheit/ Fachabteilung
 - B-[13].5 Fallzahlen der Organisationseinheit/ Fachabteilung
 - B-[13].6 Diagnosen nach ICD
 - B-[13].7 Prozeduren nach OPS
 - B-[13].8 Ambulante Behandlungsmöglichkeiten

- B-[13].9 Ambulante Operationen nach § 115b SGB V
- B-[13].10 Zulassung zum Durchgangs-Arztverfahren der Berufsgenossenschaft
- B-[13].11 Apparative Ausstattung
- B-[13].12 Personelle Ausstattung
- B-[14] Strahlenheilkunde**
- B-[14].1 Name der Organisationseinheit/ Fachabteilung
- B-[14].2 Versorgungsschwerpunkte der Organisationseinheit/ Fachabteilung
- B-[14].3 Medizinisch-pflegerische Leistungsangebote der Organisationseinheit/ Fachabteilung
- B-[14].4 Nicht-medizinische Serviceangebote der Organisationseinheit/ Fachabteilung
- B-[14].5 Fallzahlen der Organisationseinheit/ Fachabteilung
- B-[14].6 Diagnosen nach ICD
- B-[14].7 Prozeduren nach OPS
- B-[14].8 Ambulante Behandlungsmöglichkeiten
- B-[14].9 Ambulante Operationen nach § 115b SGB V
- B-[14].10 Zulassung zum Durchgangs-Arztverfahren der Berufsgenossenschaft
- B-[14].11 Apparative Ausstattung
- B-[14].12 Personelle Ausstattung
- B-[15] Urologie**
- B-[15].1 Name der Organisationseinheit/ Fachabteilung
- B-[15].2 Versorgungsschwerpunkte der Organisationseinheit/ Fachabteilung
- B-[15].3 Medizinisch-pflegerische Leistungsangebote der Organisationseinheit/ Fachabteilung
- B-[15].4 Nicht-medizinische Serviceangebote der Organisationseinheit/ Fachabteilung
- B-[15].5 Fallzahlen der Organisationseinheit/ Fachabteilung
- B-[15].6 Diagnosen nach ICD
- B-[15].7 Prozeduren nach OPS
- B-[15].8 Ambulante Behandlungsmöglichkeiten
- B-[15].9 Ambulante Operationen nach § 115b SGB V
- B-[15].10 Zulassung zum Durchgangs-Arztverfahren der Berufsgenossenschaft
- B-[15].11 Apparative Ausstattung
- B-[15].12 Personelle Ausstattung
- B-[16] Abt. für Pneumologie u. Schlafmedizin**
- B-[16].1 Name der Organisationseinheit/ Fachabteilung
- B-[16].2 Versorgungsschwerpunkte der Organisationseinheit/ Fachabteilung
- B-[16].3 Medizinisch-pflegerische Leistungsangebote der Organisationseinheit/ Fachabteilung
- B-[16].4 Nicht-medizinische Serviceangebote der Organisationseinheit/ Fachabteilung
- B-[16].5 Fallzahlen der Organisationseinheit/ Fachabteilung
- B-[16].6 Diagnosen nach ICD
- B-[16].7 Prozeduren nach OPS
- B-[16].8 Ambulante Behandlungsmöglichkeiten
- B-[16].9 Ambulante Operationen nach § 115b SGB V
- B-[16].10 Zulassung zum Durchgangs-Arztverfahren der Berufsgenossenschaft
- B-[16].11 Apparative Ausstattung
- B-[16].12 Personelle Ausstattung
- B-[17] Neurourologie**
- B-[17].1 Name der Organisationseinheit/ Fachabteilung
- B-[17].2 Versorgungsschwerpunkte der Organisationseinheit/ Fachabteilung
- B-[17].3 Medizinisch-pflegerische Leistungsangebote der Organisationseinheit/ Fachabteilung
- B-[17].4 Nicht-medizinische Serviceangebote der Organisationseinheit/ Fachabteilung

- B-[17].5 Fallzahlen der Organisationseinheit/ Fachabteilung
- B-[17].6 Diagnosen nach ICD
- B-[17].7 Prozeduren nach OPS
- B-[17].8 Ambulante Behandlungsmöglichkeiten
- B-[17].9 Ambulante Operationen nach § 115b SGB V
- B-[17].10 Zulassung zum Durchgangs-Arztverfahren der Berufsgenossenschaft
- B-[17].11 Apparative Ausstattung
- B-[17].12 Personelle Ausstattung
- C-1 Teilnahme an der externen vergleichenden Qualitätssicherung nach § 137 SGB V (BQS-Verfahren)
- C-2 Externe Qualitätssicherung nach Landesrecht gemäß § 112 SGB V
- C-3 Qualitätssicherung bei Teilnahme an Disease-Management-Programmen (DMP) nach § 137f SGB V
- C-4 Teilnahme an sonstigen Verfahren der externen vergleichenden Qualitätssicherung
- C-5 Umsetzung der Mindestmengenvereinbarung nach § 137 SGB V
- C-6 Umsetzung von Beschlüssen des Gemeinsamen Bundesausschusses zur Qualitätssicherung nach § 137 Abs. 1 Satz 1 Nr. 2 SGB V [neue Fassung] ("Strukturqualitätsvereinbarung")
- D-1 Qualitätspolitik
- D-2 Qualitätsziele
- D-3 Aufbau des einrichtungsinternen Qualitätsmanagements
- D-4 Instrumente des Qualitätsmanagements
- D-5 Qualitätsmanagement-Projekte
- D-6 Bewertung des Qualitätsmanagements

Einleitung



Abbildung: Bild der Einrichtung

Die Stiftung Katholisches Krankenhaus Marienhospital Herne, Klinikum der Ruhr-Universität Bochum, ist ein modernes Krankenhaus der Maximalversorgung mit zwei Betriebsstätten im Stadtgebiet. Im Jahr 1977 erhielt das Marienhospital mit seinen Kliniken und Abteilungen universitären Status und bildet seitdem mit drei weiteren Krankenhäusern das Klinikum der Ruhr-Universität. Der Träger des Krankenhauses ist die Stiftung Katholisches Krankenhaus Marienhospital Herne. Die Stiftung Katholisches Krankenhaus Marienhospital Herne versorgt jährlich über 20.000 Patienten und verfügt über 575 Planbetten. Mehr als 34.000 Patienten werden jährlich ambulant betreut. Mit rund 1.700 Beschäftigten zählt die Stiftung Marienhospital zu den größten Arbeitgebern der Stadt Herne.

Geboten wird ein umfassendes diagnostisches und therapeutisches Spektrum auf der Basis wissenschaftlich neuester Erkenntnisse. Im Dienste der Gesundheit arbeiten die spezialisierten Teams in der Stiftung Katholisches Krankenhaus Marienhospital Herne im Sinne einer ganzheitlichen Betrachtung des erkrankten Menschen eng zusammen, überregional beachtete Beispiele hierfür sind die interdisziplinär besetzten Zentren: das Bauch- und Brustzentrum, das Kontinenzzentrum, das Prostatazentrum, das Onkologische Zentrum sowie das Gefäßzentrum. Wo immer es möglich und sinnvoll ist, werden zur Erkennung und Behandlung der verschiedensten Krankheitsbilder schmerzarme Diagnose- und Therapieverfahren eingesetzt. Einen herausragenden Stellenwert hat dabei die minimalinvasive Chirurgie als Ergänzung zur konventionellen Chirurgie in den operierenden Fachabteilungen. Hierdurch wird nicht nur die Vision der narbenfreien Operation greifbar, auch der Krankenhausaufenthalt und vorübergehende operationsbedingte Beschwerden werden auf ein Minimum reduziert.

In der Stiftung Katholisches Krankenhaus Marienhospital Herne stehen modernste medizinische Geräte, wie besonders leistungsfähige Computertomographen, zwei Magnetresonanztomographen, Digital-Subtraktions-Angiographie (DSA), zwei

Herzkathetermessplätze, modernste Labore zur elektrophysiologischen Diagnostik und Therapie von Herzrhythmusstörungen, Laser, Linearbeschleuniger, Gammakamera und Nierenlithotripter zur Verfügung. Für das Jahr 2009 ist die Anschaffung eines OP-Roboters (DA Vinci), einen modernen, leistungsfähigeren Linearbeschleunigers sowie eines neuen Herzkathetermessplatzes geplant. Zudem werden alle modernen strahlentherapeutischen Verfahren angeboten. Auch für die Funktionsdiagnostik von Speiseröhren-, Magen/Darm-, Gallen- und Leber- sowie Nierenerkrankungen werden alle erforderlichen diagnostischen und therapeutischen Verfahren angeboten. Es kann komplementär auch auf naturheilkundliche Verfahren zugegriffen werden. Für geeignete Krankheitsbilder kann zudem auf das Angebot der Umweltmedizin, über die Physikalische Therapie der TheMa GmbH mit zahlreichen Behandlungsoptionen wie Bewegungsbad, Stangerbad, gezielter Massageanwendung, aber auch Beschäftigungstherapie, Ergotherapie und Logopädie der TheMa GmbH, die Diabetiker-Schulung, Diätberatung oder die Kompetenz der Psychologen des Marienhospitals zugegriffen werden. Kurse für werdende Eltern oder die Gefäßsportgruppe gehören seit Jahren zum Angebot. Des weiteren verfügt das Marienhospital über eine nach DIN ISO zertifizierte Sterilgutversorgung.

Neben der stationären geriatrischen Klinik bietet unsere Tagesklinik mit besonderem Schwerpunkt im rehabilitativen Bereich ein umfassendes Angebot zum Erhalt bzw. zum Wiedererlangen der Selbstständigkeit gerade älterer Patienten.

Anerkannte Kompetenzschwerpunkte sind mit dem Kooperativen Brustzentrum Bochum/Herne, dem interdisziplinären Bauchzentrum, dem Gefäßzentrum, dem Kontinenzentrum, der Klinik für Nieren- und Hochdruckerkrankungen mit ihren stationären- und teilstationären Plätzen für Dialyse-Patienten, in der Kardiologie mit allen Möglichkeiten der invasiven und nichtinvasiven Diagnostik und Therapie von Herzerkrankungen und der großen Urologischen Klinik mit dem Kompetenzzentrum für Prostatakarzinom gegeben.

Die Stiftung Katholisches Krankenhaus Marienhospital Herne wurde 2005 nach KTQ zertifiziert und erhielt im selben Jahr das Zertifikat "Ökoprofit". Im Jahr 2008 wurde das Krankenhaus erfolgreich nach KTQ rezertifiziert. Seit 2007 ist das Krankenhaus rauchfreies Krankenhaus gemäß den Anforderungen des deutschen Netzwerkes gesundheitsfördernder Krankenhäuser (HPH) der WHO.

Verantwortlich:

Name	Abteilung	Tel. Nr.	Fax Nr.	Email
Dipl.Oec. Holger Raphael	Verwaltungsdirektor	02323 499 1908	02323 499 1999	holger.raaphael@marienhospital-herne.de

Ansprechpartner:

Name	Abteilung	Tel. Nr.	Fax Nr.	Email
Iduna Wolfram	Stabsstelle Qualitätsmanagement	02323 499 5732	02323 499 1969	iduna.wolfram@marienhospital-herne.de

Links:

www.marienhospital-herne.de

www.seniorenzentrum-herne.de

www.bildungswerk-herne.de

www.mvz-herne.com

www.brustzentrum-bochum-herne.de

www.lukas-hospiz.de

www.thema.net

Die Krankenhausleitung, vertreten durch Dipl. Oec. Holger Raphael, ist verantwortlich für die Vollständigkeit und Richtigkeit der Angaben im Qualitätsbericht.

Teil A - Struktur- und Leistungsdaten des Krankenhauses

A-1 Allgemeine Kontaktdaten des Krankenhauses

Hausanschrift:

Stiftung Katholisches Krankenhaus Marienhospital Herne, Klinikum der Ruhr-Universität Bochum

Hölkeskampring 40

44625 Herne

Telefon:

02323 / 499 - 0

Fax:

02323 / 499 - 1999

E-Mail:

info@marienhospital-herne.de

Internet:

<http://www.marienhospital-herne.de>

Weiterer Standort:

Hausanschrift:

Stiftung Katholisches Krankenhaus Marienhospital Herne, Klinikum der Ruhr-Universität Bochum

Widumerstraße 8

44627 Herne

Telefon:

02323 / 499 - 2500

Fax:

02323 / 499 - 1999

E-Mail:

info@marienhospital-herne.de

Internet:

<http://www.marienhospital-herne.de>

A-2 Institutionskennzeichen des Krankenhauses

260590457

A-3 Standort(nummer)

00

A-4 Name und Art des Krankenhausträgers

Name:

Stiftung Katholisches Krankenhaus Marienhospital Herne

Art:

Sonstiges: Stiftung (rechtlich selbstständig)

A-5 Akademisches Lehrkrankenhaus

Ja

Universität:

Ruhr- Universität Bochum

A-6 Organisationsstruktur des Krankenhauses

Organisation MH Herne (Organigramm)

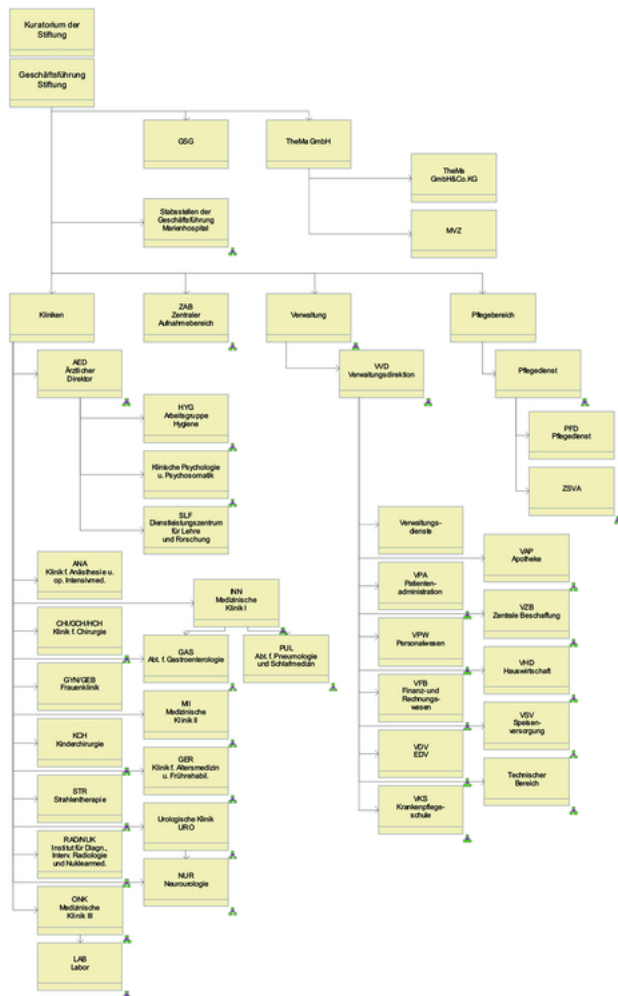

Organigramm: Organigramm

Die Stiftung Katholisches Krankenhaus Marienhospital Herne, Klinikum der Ruhr-Universität Bochum besteht aus zehn Kliniken und insgesamt 18 Fachabteilungen. Die oberste Leitung des Krankenhauses wird vom Geschäftsführer der Stiftung wahrgenommen. Das übergeordnete Entscheidungsgremium auf strategischer Ebene bildet das Direktorium. Dieses setzt sich aus dem Verwaltungsdirektor, dem Ärztlichen Direktor sowie dem Pflegedienstdirektor zusammen. Der Verwaltungsdirektion, die sowohl leitende als auch strategische Aufgaben übernimmt, unterstehen die Wirtschafts- und Versorgungsdienste der Stiftung Katholisches Krankenhaus Marienhospital Herne. Die Hierarchieebenen im Bereich der Medizin spiegeln die klassische Linienstruktur, die sich vom Klinikdirektor, respektive Leitendem Abteilungsarzt, über die Oberärzte bis zum Assistenzarzt/ärztin darstellt, wider. Der Bereich Pflege wird vom Pflegedienstdirektor geführt, dem wiederum sämtliche Stationsleitungen und deren nachgeordnete Mitarbeiter sowie weitere Mitarbeiter spezieller

Pflegebereiche, wie beispielsweise Pflegeleitungsassistenten, Fachweiterbildung, Entlass- sowie Bettenmanagement u.a., unterstehen.

A-7 Regionale Versorgungsverpflichtung für die Psychiatrie

trifft nicht zu / entfällt

A-8 Fachabteilungsübergreifende Versorgungsschwerpunkte des Krankenhauses

Nr.	Fachabteilungsübergreifender Versorgungsschwerpunkt:	Fachabteilungen, die an dem Versorgungsschwerpunkt beteiligt sind:	Kommentar / Erläuterung:
VS00	Bauchzentrum	Allgemeine Chirurgie, Gastroenterologie,	Koordination über Leitende Ärzte: Prof. Dr. A. Sendler, PD Dr. B. Henning
VS01	Brustzentrum	Senologie ,Institut f. Diagnost. und Intervention. Radiologie und Nuklearmedizin, Hämatologie und internistische Onkologie, Strahlenheilkunde, Schmerztherapie,	OP-Standort im Kooperativen Brustzentrum Bochum/Herne
VS38	Prostatazentrum	Urologische Klinik, Klinik für Strahlentherapie und Radio-Onkologie, Institut für Diagnostische, Interventionelle Radiologie und Nuklearmedizin, Medizinische Klinik III Hämatologie und Onkologie, Institut für Pathologie der Ruhr-Universität-Bochum	Zertifizierung im Jahr 2009
VS42	Schmerzzentrum	Klinik für Anästhesiologie, Operative Intensivmedizin, Schmerz- und Palliativmedizin; Psychologie / Psychosomatik; Orthopädie	Regionales Schmerzzentrum der Deutschen Gesellschaft für Schmerztherapie e.V.
VS06	Tumorzentrum	Hämatologie und internistische Onkologie, Gastroenterologie, Allgemeine Chirurgie, Urologie, Frauenheilkunde und Geburtshilfe, Strahlenheilkunde, Schmerztherapie,	Koordination über PD Dr. D. Strumberg

Nr.	Fachabteilungsübergreifender Versorgungsschwerpunkt:	Fachabteilungen, die an dem Versorgungsschwerpunkt beteiligt sind:	Kommentar / Erläuterung:
VS08	Zentrum für Gefäßmedizin	Chirurgische Klinik / Gefäßchirurgie, Medizinische Klinik I, Medizinische Klinik II / Angiologie, Institut f. Diagnost. und Intervention. Radiologie und Nuklearmedizin	Telefonnummer des Sekretariates Gefäßzentrum: 02323/499-5555

A-9 Fachabteilungsübergreifende medizinisch-pflegerische Leistungsangebote des Krankenhauses

Nr.	Medizinisch-pflegerisches Leistungsangebot:	Kommentar / Erläuterung:
MP03	Angehörigenbetreuung/-beratung/-seminare	
MP04	Atemgymnastik/-therapie	The-Ma GmbH&CO.KG
MP05	Babyschwimmen	
MP06	Basale Stimulation	The-Ma GmbH&CO.KG
MP07	Beratung/Betreuung durch Sozialarbeiter und Sozialarbeiterinnen	inkl. psychoonkologischer Betreuung
MP09	Besondere Formen/Konzepte der Betreuung von Sterbenden	Sterbezimmer
MP10	Bewegungsbad/Wassergymnastik	The-Ma GmbH&CO.KG
MP11	Bewegungstherapie	The-Ma GmbH&CO.KG
MP12	Bobath-Therapie (für Erwachsene und/oder Kinder)	The-Ma GmbH&CO.KG
MP14	Diät- und Ernährungsberatung	
MP15	Entlassungsmanagement/Brückenpflege/Überleitungspflege	
MP58	Ethikberatung/Ethische Fallbesprechung	
MP18	Fußreflexzonenmassage	The-Ma GmbH&CO.KG
MP21	Kinästhetik	
MP22	Kontinenztraining/Inkontinenzberatung	
MP24	Manuelle Lymphdrainage	The-Ma GmbH&CO.KG

Nr.	Medizinisch-pflegerisches Leistungsangebot:	Kommentar / Erläuterung:
MP25	Massage	The-Ma GmbH&CO.KG
MP26	Medizinische Fußpflege	The-Ma GmbH&CO.KG
MP28	Naturheilverfahren/Homöopathie/Phytotherapie	Angebot der Gastroenterologischen Abteilung sowie der The-Ma GmbH&CO.KG und des Pflegedienstes
MP31	Physikalische Therapie/Bädertherapie	The-Ma GmbH&CO.KG
MP32	Physiotherapie/Krankengymnastik als Einzel- und/oder Gruppentherapie	in Gruppen- und Einzeltherapie über The-Ma GmbH&CO.KG
MP33	Präventive Leistungsangebote/ Präventionskurse	Koronarsportgruppe, Nicht-Raucher-Kurse, Aqua-Jogging, Kardio-fit-Training, Nordic-Walking
MP34	Psychologisches/psychotherapeutisches Leistungsangebot/ Psychosozialdienst	
MP35	Rückenschule/ Haltungsschulung	The-Ma GmbH&CO.KG
MP36	Säuglingspflegekurse	
MP37	Schmerztherapie/-management	Schmerzambulanz, Expertenstandard Schmerzmanagement
MP63	Sozialdienst	
MP64	Spezielle Angebote für die Öffentlichkeit	
MP39	Spezielle Angebote zur Anleitung und Beratung von Patienten und Angehörigen	
MP13	Spezielles Leistungsangebot für Diabetiker und Diabetikerinnen	über Diabetes-Ambulanz
MP65	Spezielles Leistungsangebot für Eltern und Familien	
MP42	Spezielles pflegerisches Leistungsangebot	Fachweiterbildung Geriatrie, Breastcare Nurse, Onkologische Fachpflege, Expertenstandards zu Sturzprophylaxe und Dekubitus
MP47	Versorgung mit Hilfsmitteln/ Orthopädietechnik	
MP48	Wärme- u. Kälteanwendungen	The-Ma GmbH&CO.KG
MP49	Wirbelsäulengymnastik	The-Ma GmbH&CO.KG
MP51	Wundmanagement	
MP52	Zusammenarbeit mit/Kontakt zu Selbsthilfegruppen	in den jeweiligen Fachabteilungen

Nr.	Medizinisch-pflegerisches Leistungsangebot:	Kommentar / Erläuterung:
MP68	Zusammenarbeit mit Pflegeeinrichtungen/Angebot ambulanter Pflege/Kurzzeitpflege	

A-10 Allgemeine nicht-medizinische Serviceangebote des Krankenhauses

Nr.	Serviceangebot:	Kommentar / Erläuterung:
SA43	Abschiedsraum	
SA01	Aufenthaltsräume	
SA55	Beschwerdemanagement	Für Mitarbeiter und Patienten
SA39	Besuchsdienst/ "Grüne Damen"	
SA22	Bibliothek	Eine Mitarbeiterin kommt regelmäßig an das Patientenbett mit einem Bücherwagen
SA23	Cafeteria	an beiden Standorten befindet sich jeweils ein privat bewirtschaftetes Cafe
SA41	Dolmetscherdienste	
SA03	Ein-Bett-Zimmer mit eigener Nasszelle	
SA13	Elektrisch verstellbare Betten	
SA40	Empfangs- und Begleitdienst für Patienten und Besucher	zur Zeit nur in der Klinik Mitte im Bereich der Zentralen Aufnahme
SA14	Fernsehgerät am Bett/ im Zimmer	
SA49	Fortbildungsangebote/Informationsveranstaltungen	Flyer
SA20	Frei wählbare Essenszusammenstellung (Komponentenwahl)	im Rahmen von Diäten beschränkt möglich
SA26	Frisiersalon	Friseur kommt auf Bestellung ans Bett
SA45	Frühstücks-/Abendbuffet	Auf der Entbindungsstation
SA15	Internetanschluss am Bett/im Zimmer	über Modem möglich
SA27	Internetzugang	Auf der Einbettzimmerstation vorhanden
SA28	Kiosk/ Einkaufsmöglichkeiten	
SA29	Kirchlich-religiöse Einrichtungen (Kapelle, Meditationsraum)	

Nr.	Serviceangebot:	Kommentar / Erläuterung:
SA30	Klinikeigene Parkplätze für Besucher und Patienten	
SA21	Kostenlose Getränkebereitstellung (Mineralwasser)	
SA16	Kühlschrank	im Rahmen der Komfortleistung
SA31	Kulturelle Angebote	z. B. Autorenlesungen; Veranstaltungen der Musikschule; Vernissage
SA05	Mutter-Kind-Zimmer/Familienzimmer	
SA33	Parkanlage	
SA56	Patientenfürsprache	
SA34	Rauchfreies Krankenhaus	ausgewiesene Rauchbereiche befinden sich auf dem Gelände
SA07	Rooming-in	
SA17	Rundfunkempfang am Bett	
SA36	Schwimmbad/Bewegungsbad	
SA42	Seelsorge	
SA57	Sozialdienst	
SA37	Spielplatz/Spielecke	Kinderchirurgische Klinik
SA54	Tageszeitungsangebot	Auf den Walleistungsstationen und Kiosk im Haus
SA18	Telefon	
SA09	Unterbringung Begleitperson	
SA19	Wertfach/Tresor am Bett/im Zimmer	im Rahmen der Komfortleistung
SA58	Wohnberatung	Für den Bereich Seniorenwohnungen
SA11	Zwei-Bett-Zimmer mit eigener Nasszelle	

A-11 Forschung und Lehre des Krankenhauses

A-11.1 Forschungsschwerpunkte

Wissenschaftliche Schwerpunkte an der Stiftung Katholisches Krankenhaus Marienhospital Herne

- Response auf neoadjuvante Chemotherapie im GI-Trakt,
- Tumorheterogenität,
- Geriatrische onkologische Chirurgie
- Große urologische Tumorchirurgie,
- Prostatakarzinom
- Degenerative Erkrankung im Alter
- Geriatrisches Assessment bei onkologischen Patienten
- Qualitätsmanagement/moderne Organisationsformen
- Strahlenbiologische Bewertung der Tumorresponse
- Radiosensibilisierungsverfahren,
- Targeted-Tumortherapie
- Innovative molekulare Tumortherapie (inkl. RNAsen)
- Arterielle Hypertonie
- Herzrhythmusstörungen
- Schlafmedizin
- Schmerztherapie
- Gynäkologische Malignome
- Mammakarzinom
- Fehlbildungschirurgie
- Embryonale Tumoren
- Kindertraumatologie
- Transplantationsmedizin
- Regulation der Nierenfunktion
- Entzündliche Nierenerkrankungen
- Nierenarterienstenose

Schwerpunkte der Lehre

Das Service-Center für Lehre und Forschung (SLF) ist eine Einrichtung, die verwaltende und organisatorische Aufgaben für Studierende und forschende ärztliche Mitarbeiter der Stiftung Katholisches Krankenhaus Marienhospital Herne übernimmt. Es werden Dienstleistungen aus dem Bereich Lehre, Wissenschaft und Forschung angeboten.

Das Service-Center für Lehre und Forschung im Marienhospital ist dem Klinikum der Ruhr-Universität angegliedert. Es werden vom dem SLF u.a. Vorlesungs- und Praktikapläne erstellt, Vorlesungen und Seminare vorbereitet und begleitet,

Bescheinigungen/Nachweise kontrolliert und ausgestellt, Staatsexamina vorbereitet. Die Studierenden werden ebenfalls bei Literaturrecherchen unterstützt. Ab dem ersten klinischen Semester werden die Studierenden vom SLF betreut. Dabei arbeitet das SLF eng mit dem Dekanat der Medizinischen Fakultät der Ruhr-Universität Bochum zusammen.

Der Klinik sind eine Ausbildungsstätte für Pflegeberufe und eine Fachweiterbildungsstätte angegliedert. Die Ausbildungsstätte für Pflegeberufe bildet in den Berufen "Gesundheits- und Krankenpflege" sowie "Altenpflege" aus. Der FWB-Verbund Herne bietet die Fachweiterbildung zur Fachkrankenpflegekraft für Intensivpflege und Anästhesie, die Weiterbildung zur Praxisanleiterin/zum Praxisanleiter, zur Breastcare-Nurse und eine spezielle Fachweiterbildung im Bereich Geriatrie an. Die theoretische Ausbildung erfolgt auf der Grundlage eines differenziert ausformulierten Curriculums durch qualifiziertes Lehrpersonal. Zur Überprüfung des Leistungsstandes werden schriftliche und mündliche Leistungskontrollen nach festgelegten Kriterien durchgeführt. Praxisanleiterinnen/Praxisanleiter und Lehrkräfte treffen sich in zweimonatlichen Abständen zu Besprechungen, auf denen aktuelle ausbildungsrelevante Themen besprochen werden. Darüber hinaus finden zwei Mal jährlich Ganztagsveranstaltungen zur gleichen Thematik statt. Die monatlichen Abteilungsbesprechungen nutzen Pflegedienstleitung und Schule zum Informationsaustausch.

Für 2009 ist die Einrichtung von Skill-Laboren für die erweiterte Ausbildung der Studenten geplant.

A-11.2 Akademische Lehre

Nr.	Akademische Lehre und weitere ausgewählte wissenschaftliche Tätigkeiten:	Kommentar/Erläuterung:
FL02	Dozenten/Lehrbeauftragungen an Fachhochschulen	
FL01	Dozenten/Lehrbeauftragungen an Hochschulen und Universitäten	
FL07	Initiierung und Leitung von uni-/multizentrischen klinisch-wissenschaftlichen Studien	
FL04	Projektbezogene Zusammenarbeit mit Hochschulen und Universitäten	
FL03	Studierendenausbildung (Famulatur/Praktisches Jahr)	Das Marienhospital deckt folgende Praktika und Lehrveranstaltungen ab: Regelstudiengang, Modellstudiengang, Blockpraktika, Praktika am Krankenbett, Famulanten, Studierende im Praktischen Jahr, ERASMUS-Studenten, Vorlesungen im Marienhospital, RUB und anderen Uni-Kliniken.

Nr.	Akademische Lehre und weitere ausgewählte wissenschaftliche Tätigkeiten:	Kommentar/Erläuterung:
FL05	Teilnahme an multizentrischen Phase-I/II-Studien	
FL06	Teilnahme an multizentrischen Phase-III/IV-Studien	

A-11.3 Ausbildung in anderen Heilberufen

Nr.	Ausbildung in anderen Heilberufen:	Kommentar/Erläuterung:
HB01	Gesundheits- und Krankenpfleger und Gesundheits- und Krankenpflegerin	Das Krankenhaus verfügt über eine eigene Ausbildungsstätte für Pflegeberufe mit 135 Ausbildungsplätzen.

A-12 Anzahl der Betten im gesamten Krankenhaus nach § 108/109 SGB V

575 Betten

A-13 Fallzahlen des Krankenhauses:

Vollstationäre Fallzahl:

19759

Ambulante Fallzahlen

Fallzählweise:

34493

Quartalszählweise:

8623

A-14 Personal des Krankenhauses

A-14.1 Ärzte und Ärztinnen

	Anzahl	Kommentar/ Erläuterung
Ärzte und Ärztinnen insgesamt (außer Belegärzte und Belegärztinnen)	148,2 Vollkräfte	
davon Fachärzte und Fachärztinnen	71,6 Vollkräfte	

	Anzahl	Kommentar/ Erläuterung
Belegärzte und Belegärztinnen (nach § 121 SGB V)	3,5 Personen	
Ärzte und Ärztinnen, die keiner Fachabteilung zugeordnet sind	27,1 Vollkräfte	

A-14.2 Pflegepersonal

	Anzahl	Ausbildungsdauer	Kommentar/ Erläuterung
Gesundheits- und Krankenpfleger und Gesundheits- und Krankenpflegerinnen	314,1 Vollkräfte	3 Jahre	
Gesundheits- und Kinderkrankpfleger und Gesundheits- und Kinderkrankpflegerinn en	54,0 Vollkräfte	3 Jahre	
Altenpfleger und Altenpflegerinnen	3,0 Vollkräfte	3 Jahre	
Pflegeassistenten und Pflegeassistentinnen	5,5 Vollkräfte	2 Jahre	
Krankenpflegehelfer und Krankenpflegehelferin n	42,7 Vollkräfte	1 Jahr	
Pflegehelfer und Pflegehelferinnen	32,0 Vollkräfte	ab 200 Std. Basiskurs	
Entbindungspfleger und Hebammen	5,5 Personen	3 Jahre	
Operationstechnische Assistenten und Operationstechnische Assistentinnen	0,0 Vollkräfte	3 Jahre	

Teil B - Struktur- und Leistungsdaten der Organisationseinheiten / Fachabteilungen

B-[1] Fachabteilung Kardiologie

B-[1].1 Name der Organisationseinheit/Fachabteilung

Kardiologie

Art der Abteilung:

Hauptabteilung

Fachabteilungsschlüssel:

0300

Hausanschrift:

Hölkeskampring 40

44625 Herne

Telefon:

02323 / 499 - 1604

Fax:

02323 / 499 - 301

E-Mail:

hans-joachim.trappe@marienhospital-herne.de

Internet:

<http://www.marienhospital-herne.de>

Chefärztinnen/-ärzte:

Titel:	Name, Vorname:	Funktion:	Tel. Nr., Email:	Sekretariat:	Belegarzt / KH-Arzt:
Prof. Dr. med.	Trappe, Hans-Joachim	Chefarzt	02323/499-1600 hans-joachim.trappe@marienhospital-herne.de	Frau Monika Seifert	KH-Arzt

B-[1].2 Versorgungsschwerpunkte [Kardiologie]

Nr.	Versorgungsschwerpunkte im Bereich Kardiologie:	Kommentar / Erläuterung:
VR15	Arteriographie	
VR26	Computergestützte Bilddatenanalyse mit 3D-Auswertung	
VC06	Defibrillatoreingriffe	Implantation von Ein-, Zwei- und Dreikammerdefibrillatoren
VI07	Diagnostik und Therapie der Hypertonie (Hochdruckkrankheit)	
VI02	Diagnostik und Therapie der pulmonalen Herzkrankheit und von Krankheiten des Lungenkreislaufes	
VI01	Diagnostik und Therapie von ischämischen Herzkrankheiten	
VI04	Diagnostik und Therapie von Krankheiten der Arterien, Arteriolen und Kapillaren	
VI05	Diagnostik und Therapie von Krankheiten der Venen, der Lymphgefäße und der Lymphknoten	
VI03	Diagnostik und Therapie von sonstigen Formen der Herzkrankheit	
VC19	Diagnostik und Therapie von venösen Erkrankungen (z.B. Thrombosen, Krampfadern) und Folgeerkrankungen (z.B. Ulcus cruris/ offenes Bein)	
VR04	Duplexsonographie	
VR03	Eindimensionale Dopplersonographie	
VI20	Intensivmedizin	
VC18	Konservative Behandlung von arteriellen Gefäßerkrankungen	
VR24	Magnetresonanztomographie (MRT), Spezialverfahren	
VR02	Native Sonographie	
VC05	Schrittmachereingriffe	
VR05	Sonographie mit Kontrastmittel	

B-[1].3 Medizinisch-pflegerische Leistungsangebote [Kardiologie]

Nr.	Medizinisch-pflegerisches Leistungsangebot:	Kommentar / Erläuterung:
-----	---	--------------------------

Nr.	Medizinisch-pflegerisches Leistungsangebot:	Kommentar / Erläuterung:
MP00	Patientenseminare	Regelmäßige Patientenseminare in Kooperation mit der Deutschen Herzstiftung. Themen: Koronare Herzkrankheit, Myokardinfarkt Herzrhythmusstörungen Herzklappenerkrankungen Herzinsuffizienz

B-[1].4 Nicht-medizinische Serviceangebote [Kardiologie]

trifft nicht zu / entfällt

B-[1].5 Fallzahlen der Organisationseinheit / Fachabteilung

Vollstationäre Fallzahl:

2894

Teilstationäre Fallzahl:

0

B-[1].6 Diagnosen nach ICD

B-[1].6.1 Hauptdiagnosen nach ICD

Rang	ICD-10- Ziffer* (3-stellig):	Fallzahl:	Umgangssprachliche Bezeichnung:
1	I25	938	Herzkrankheit durch anhaltende Durchblutungsstörungen des Herzens
2	I48	357	Herzrhythmusstörung, ausgehend von den Vorhöfen des Herzens
3	I21	203	Akuter Herzinfarkt
4	I20	137	Anfallsartige Enge und Schmerzen in der Brust - Angina pectoris
5	R07	135	Hals- bzw. Brustschmerzen
6	Z45	119	Anpassung und Handhabung eines in den Körper eingepflanzten medizinischen Gerätes
7	I50	111	Herzschwäche
8	I47	104	Anfallsweise auftretendes Herzrasen
9	R55	81	Ohnmachtsanfall bzw. Kollaps
10	I24	76	Sonstige akute Herzkrankheit als Folge von Durchblutungsstörungen des Herzens
11	I10	71	Bluthochdruck ohne bekannte Ursache

Rang	ICD-10- Ziffer* (3-stellig):	Fallzahl:	Umgangssprachliche Bezeichnung:
12	I35	65	Krankheit der Aortenklappe, nicht als Folge einer bakteriellen Krankheit durch Streptokokken verursacht
13	I49	61	Sonstige Herzrhythmusstörung
14	Z03	50	Ärztliche Beobachtung bzw. Beurteilung von Verdachtsfällen
15	I42	47	Krankheit der Herzmuskulatur (Kardiomyopathie) ohne andere Ursache
16	T82	29	Komplikationen durch eingepflanzte Fremdeile wie Herzklappen oder Herzschrittmacher oder durch Verpflanzung von Gewebe im Herzen bzw. in den Blutgefäßen
17	I44	27	Herzrhythmusstörung durch eine Störung der Erregungsleitung innerhalb des Herzens - AV-Block bzw. Linksschenkelblock
17	R00	27	Störung des Herzschlages
19	I95	26	Niedriger Blutdruck
20	I08	22	Krankheit mehrerer Herzklappen

* Hauptdiagnose gemäß der jeweils geltenden Fassung der Deutschen Kodierrichtlinien

B-[1].6.2 Weitere Kompetenzdiagnosen

keine Angaben

B-[1].7 Prozeduren nach OPS

B-[1].7.1 Durchgeführte Prozeduren nach OPS

Rang	OPS-301 Ziffer (4-stellig):	Anzahl:	Umgangssprachliche Bezeichnung:
1	1-275	2204	Untersuchung der linken Herzhälfte mit einem über die Schlagader ins Herz gelegten Schlauch (Katheter)
2	8-83b	1859	Zusatzinformationen zu Materialien
3	1-279	1569	Sonstige Untersuchung an Herz bzw. Gefäßen mit einem eingeführten Schlauch (Katheter)
4	8-837	1461	Behandlung am Herzen bzw. den Herzkranzgefäßen mit Zugang über einen Schlauch (Katheter)
5	3-824	575	Kernspintomographie (MRT) des Herzens mit Kontrastmittel
6	1-273	553	Untersuchung der rechten Herzhälfte mit einem über die Vene ins Herz gelegten Schlauch (Katheter)
7	1-266	505	Messung elektrischer Herzströme ohne einen über die Schlagader ins Herz gelegten Schlauch (Katheter)

Rang	OPS-301 Ziffer (4-stellig):	Anzahl:	Umgangssprachliche Bezeichnung:
8	3-803	451	Kernspintomographie (MRT) des Herzens ohne Kontrastmittel
9	3-052	441	Ultraschall des Herzens (Echokardiographie) von der Speiseröhre aus - TEE
10	3-721	364	Bildgebendes Verfahren zur Darstellung des Herzens mittels radioaktiver Strahlung und Computertomographie (SPECT)
11	5-377	236	Einsetzen eines Herzschrittmachers bzw. eines Impulsgebers (Defibrillator)
12	8-835	232	Zerstörung von Herzgewebe bei Vorliegen von Herzrhythmusstörungen
13	8-900	211	Narkose mit Gabe des Narkosemittels über die Vene
14	8-980	207	Behandlung auf der Intensivstation (Basisprozedur)
15	8-642	205	Vorübergehende Stimulation des Herzrhythmus durch einen eingepflanzten Herzschrittmacher
16	1-265	202	Messung elektrischer Herzströme mit einem über die Schlagader ins Herz gelegten Schlauch (Katheter) - EPU
17	8-640	170	Behandlung von Herzrhythmusstörungen mit Stromstößen - Defibrillation
17	8-930	170	Intensivmedizinische Überwachung von Atmung, Herz und Kreislauf ohne Messung des Drucks in der Lungenschlagader und im rechten Vorhof des Herzens
19	3-200	164	Computertomographie (CT) des Schädels ohne Kontrastmittel
20	5-378	134	Entfernung, Wechsel bzw. Korrektur eines Herzschrittmachers oder eines Impulsgebers (Defibrillator)

B-[1].7.2 Weitere Kompetenzprozeduren

keine Angaben

B-[1].8 Ambulante Behandlungsmöglichkeiten

Nr:	Art der Ambulanz:	Bezeichnung der Ambulanz:	Nr. / Leistung:	Kommentar / Erläuterung:
AM11	Vor- und nachstationäre Leistungen nach § 115a SGB V	Arrhythmieambulanz		Zuweisung durch niedergelassene Kardiologen

B-[1].9 Ambulante Operationen nach § 115b SGB V

Rang	OPS-Ziffer (4-stellig):	Anzahl:	Umgangssprachliche Bezeichnung:
1	5-377	<= 5	Einsetzen eines Herzschrittmachers bzw. eines Impulsgebers (Defibrillator)
1	5-378	<= 5	Entfernung, Wechsel bzw. Korrektur eines Herzschrittmachers oder eines Impulsgebers (Defibrillator)

B-[1].10 Zulassung zum Durchgangs-Arztverfahren der Berufsgenossenschaft

trifft nicht zu / entfällt

B-[1].11 Apparative Ausstattung

Nr.	Vorhandene Geräte:	Umgangssprachliche Bezeichnung:	24h:	Kommentar / Erläuterung:
AA59	24h-EKG-Messung		Ja	
AA34	AICD-Implantation/Kontrolle/ Programmiersystem	Einpflanzbarer Herzrhythmusdefibrillator		
AA01	Angiographiegerät	Gerät zur Gefäßdarstellung	Ja	
AA03	Belastungs-EKG/Ergometrie	Belastungstest mit Herzstrommessung		
AA40	Defibrillator	Gerät zur Behandlung von lebensbedrohlichen Herzrhythmusstörungen		
AA44	Elektrophysiologischer Messplatz zur Diagnostik von Herzrhythmusstörungen			
AA13	Geräte der invasiven Kardiologie (z.B. Herzkatheterlabor, Ablationsgenerator, Kardioversionsgerät, Herzschrittmacherlabor)	Behandlungen mittels Herzkatheter	Ja	
AA18	Hochfrequenztherapiegerät	Gerät zur Gewebeerstörung mittels Hochtemperaturtechnik		
AA49	Kapillarmikroskop	Mikroskop für die Sichtung der Beschaffenheit kleinster Blutgefäße		

Nr.	Vorhandene Geräte:	Umgangssprachliche Bezeichnung:	24h:	Kommentar / Erläuterung:
AA19	Kipptisch	Gerät zur Messung des Verhaltens der Kenngrößen des Blutkreislaufs bei Lageänderung		
AA54	Linksherzkathetermessplatz		Ja	
AA22	Magnetresonanztomograph (MRT)	Schnittbildverfahren mittels starker Magnetfelder und elektromagnetischer Wechselfelder	k.A.	
AA27	Röntgengerät/ Durchleuchtungsgerät (z.B. C-Bogen)		Ja	
AA29	Sonographiegerät/ Dopplersonographiegerät	Ultraschallgerät/mit Nutzung des Dopplereffekts/farbkodierter Ultraschall	Ja	
AA31	Spirometrie/ Lungenfunktionsprüfung			

B-[1].12 Personelle Ausstattung

B-[1].12.1 Ärzte und Ärztinnen:

	Anzahl	Kommentar/ Erläuterung
Ärzte und Ärztinnen insgesamt (außer Belegärzte und Belegärztinnen)	20 Vollkräfte	
davon Fachärzte und Fachärztinnen	8 Vollkräfte	
Belegärzte und Belegärztinnen (nach § 121 SGB V)	0 Personen	

Ärztliche Fachexpertise der Abteilung:

Nr.	Facharztbezeichnung:	Kommentar / Erläuterung:
AQ63	Allgemeinmedizin	
AQ28	Innere Medizin und SP Kardiologie	

B-[1].12.2 Pflegepersonal:

	Anzahl	Ausbildungsdauer	Kommentar/ Erläuterung
Gesundheits- und Krankenpfleger und Gesundheits- und Krankenpflegerinnen	39 Vollkräfte	3 Jahre	
Gesundheits- und Kinderkrankenpfleger und Gesundheits- und Kinderkrankenpflegerinnen	0 Vollkräfte	3 Jahre	
Altenpfleger und Altenpflegerinnen	0 Vollkräfte	3 Jahre	
Pflegeassistenten und Pflegeassistentinnen	0 Vollkräfte	2 Jahre	
Krankenpflegehelfer und Krankenpflegehelferinnen	3,5 Vollkräfte	1 Jahr	
Pflegehelfer und Pflegehelferinnen	3,7 Vollkräfte	ab 200 Std. Basiskurs	
Entbindungspfleger und Hebammen	0 Personen	3 Jahre	
Operationstechnische Assistenten und Operationstechnische Assistentinnen	0 Vollkräfte	3 Jahre	

Pflegerische Fachexpertise der Abteilung:

Nr.	Anerkannte Fachweiterbildung/ zusätzlicher akademischer Abschluss:	Kommentar / Erläuterung:
PQ05	Leitung von Stationen oder Funktionseinheiten	

B-[1].12.3 Spezielles therapeutisches Personal: Für die Organisationseinheit/Fachabteilung steht folgendes spezielles therapeutisches Personal zur Verfügung:

Nr.	Spezielles therapeutisches Personal:	Kommentar/ Erläuterung:
SP02	Arzthelfer und Arzthelferin	
SP04	Diätassistent und Diätassistentin	

Nr.	Spezielles therapeutisches Personal:	Kommentar/ Erläuterung:
SP14	Logopäde und Logopädin/Sprachheilpädagoge und Sprachheilpädagogin/Klinischer Linguist und Klinische Linguistin/Sprechwissenschaftler und Sprechwissenschaftlerin/Phonetiker und Phonetikerin	
SP21	Physiotherapeut und Physiotherapeutin	
SP25	Sozialarbeiter und Sozialarbeiterin	

B-[2] Fachabteilung Kinderchirurgie

B-[2].1 Name der Organisationseinheit/Fachabteilung

Kinderchirurgie

Art der Abteilung:

Hauptabteilung

Fachabteilungsschlüssel:

1300

Hausanschrift:

Widumerstraße 8

44627 Herne

Telefon:

02323 / 499 - 2451

Fax:

02323 / 499 - 328

E-Mail:

ralf-bodo.troebs@marienhospital-herne.de

Internet:

www.marienhospital-herne.de

Chefärztinnen/-ärzte:

Titel:	Name, Vorname:	Funktion:	Tel. Nr., Email:	Sekretariat:	Belegarzt / KH-Arzt:
Prof. Dr. med.	Tröbs, Ralf-Bodo	Chefarzt	02323/499-2450 ralf- bodo.troebs@marien hospital-herne.de	Frau Wieneck-Atsch	KH-Arzt

B-[2].2 Versorgungsschwerpunkte [Kinderchirurgie]

Nr.	Versorgungsschwerpunkte im Bereich Kinderchirurgie:	Kommentar / Erläuterung:
-----	---	--------------------------

Nr.	Versorgungsschwerpunkte im Bereich Kinderchirurgie:	Kommentar / Erläuterung:
VC46	Chirurgie der Missbildungen von Gehirn und Rückenmark	Wasserkopf, Spina bifida
VD03	Diagnostik und Therapie von Hauttumoren	Laserchirurgie, Kryotherapie
VC32	Diagnostik und Therapie von Verletzungen des Kopfes	
VR04	Duplexsonographie	
VR03	Eindimensionale Dopplersonographie	
VC21	Endokrine Chirurgie	Schilddrüse, Nebenniere
VO12	Kinderorthopädie	
VK19	Kindertraumatologie	konservativ und operativ
VU08	Kinderurologie	Genitalfehlbildungen
VC23	Leber-, Gallen-, Pankreaschirurgie	
VC11	Lungenchirurgie	Fehlbildungen, Empyem, Metastasen
VC22	Magen-Darm-Chirurgie	Atresie, Morbus Hirschsprung
VC55	Minimalinvasive laparoskopische Operationen	
VR02	Native Sonographie	
VC00	Neugeborenenchirurgie	
VK24	Perinatale Beratung Hochrisikoschwangerer im Perinatalzentrum gemeinsam mit Frauenärzten	
VC57	Plastisch-rekonstruktive Eingriffe	
VC14	Speiseröhrenchirurgie	Ösophagusatresie, Achalasie, Stenose
VC58	Spezialsprechstunde	Proktologie, Hydrocephalus, Spina bifida
VU14	Spezialsprechstunde	Kinderurologie, Hypospadie
VC15	Thorakoskopische Eingriffe	
VC24	Tumorchirurgie	Wilms, Neuroblastom, Keimzelltumore, Sarkome

B-[2].3 Medizinisch-pflegerische Leistungsangebote [Kinderchirurgie]

trifft nicht zu / entfällt

B-[2].4 Nicht-medizinische Serviceangebote [Kinderchirurgie]

trifft nicht zu / entfällt

B-[2].5 Fallzahlen der Organisationseinheit / Fachabteilung

Vollstationäre Fallzahl:

2154

Teilstationäre Fallzahl:

0

B-[2].6 Diagnosen nach ICD

B-[2].6.1 Hauptdiagnosen nach ICD

Rang	ICD-10- Ziffer* (3-stellig):	Fallzahl:	Umgangssprachliche Bezeichnung:
1	K59	165	Sonstige Störung der Darmfunktion, z.B. Verstopfung oder Durchfall
2	K35	137	Akute Blinddarmentzündung
3	K40	134	Leistenbruch (Hernie)
4	S06	106	Verletzung des Schädelinneren
5	Q53	80	Hodenhochstand innerhalb des Bauchraums
6	S52	71	Knochenbruch des Unterarmes
7	Q62	65	Angeborene Fehlbildung des Nierenbeckens bzw. angeborene Fehlbildung des Harnleiters mit Verengung oder Aufstauung von Harn
8	D18	57	Gutartige Veränderung der Blutgefäße (Blutschwamm) bzw. Lymphgefäße (Lymphschwamm)
9	S42	46	Knochenbruch im Bereich der Schulter bzw. des Oberarms
10	Q54	44	Fehlentwicklung der Harnröhre mit Öffnung der Harnröhre an der Unterseite des Penis
11	N39	36	Sonstige Krankheit der Niere, der Harnwege bzw. der Harnblase
12	Q43	32	Sonstige angeborene Fehlbildung des Darms
13	L02	29	Abgekapselter eitriger Entzündungsherd (Abszess) in der Haut bzw. an einem oder mehreren Haaransätzen
13	Q40	29	Sonstige angeborene Fehlbildung des oberen Verdauungstraktes inkl. des Magens
15	K56	28	Darmverschluss (Ileus) ohne Eingeweidebruch
15	S00	28	Oberflächliche Verletzung des Kopfes
17	N43	27	Flüssigkeitsansammlung in den Hodenhüllen bzw. mit spermienhaltiger Flüssigkeit gefülltes Nebenhodenbläschen

Rang	ICD-10- Ziffer* (3-stellig):	Fallzahl:	Umgangssprachliche Bezeichnung:
17	Q64	27	Sonstige angeborene Fehlbildung der Harnwege bzw. der Harnblase
19	S82	25	Knochenbruch des Unterschenkels, einschließlich des oberen Sprunggelenkes
19	Z03	25	Ärztliche Beobachtung bzw. Beurteilung von Verdachtsfällen

* Hauptdiagnose gemäß der jeweils geltenden Fassung der Deutschen Kodierrichtlinien

B-[2].6.2 Weitere Kompetenzdiagnosen

keine Angaben

B-[2].7 Prozeduren nach OPS

B-[2].7.1 Durchgeführte Prozeduren nach OPS

Rang	OPS-301 Ziffer (4-stellig):	Anzahl:	Umgangssprachliche Bezeichnung:
1	8-831	192	Legen, Wechsel bzw. Entfernung eines Schlauches (Katheter), der in den großen Venen platziert ist
2	5-530	183	Operativer Verschluss eines Leistenbruchs
3	8-902	139	Narkose mit Gabe des Narkosemittels zuerst über die Vene, dann über die Atemwege
4	5-790	131	Einrichten (Reposition) eines Knochenbruchs oder einer Ablösung der Wachstumsfuge und Befestigung der Knochenteile mit Hilfsmitteln wie Schrauben oder Platten von außen
5	5-470	125	Operative Entfernung des Blinddarms
6	1-661	116	Untersuchung der Harnröhre und der Harnblase durch eine Spiegelung
7	8-701	95	Einführung eines Schlauches in die Luftröhre zur Beatmung - Intubation
8	5-640	93	Operation an der Vorhaut des Penis
8	5-892	93	Sonstige operative Einschnitte an Haut bzw. Unterhaut
10	5-624	85	Operative Befestigung des Hodens im Hodensack
11	8-132	79	Spülung oder Gabe von Medikamenten in die Harnblase
12	8-800	74	Übertragung (Transfusion) von Blut, roten Blutkörperchen bzw. Blutplättchen eines Spenders auf einen Empfänger
12	8-98c	74	Fachübergreifende Behandlung von Kindern auf der Intensivstation
14	5-983	70	Erneute Operation
15	5-541	63	Operative Eröffnung der Bauchhöhle bzw. des dahinter liegenden Gewebes
15	8-903	63	Gabe von Medikamenten zur Beruhigung und zur Schmerzausschaltung

Rang	OPS-301 Ziffer (4-stellig):	Anzahl:	Umgangssprachliche Bezeichnung:
17	5-915	62	Operatives Entfernen von erkranktem Gewebe an Haut bzw. Unterhaut
17	8-133	62	Wechsel bzw. Entfernung eines Harnblasenschlauchs (Katheter) über die Bauchdecke
19	5-469	61	Sonstige Operation am Darm
20	3-200	60	Computertomographie (CT) des Schädels ohne Kontrastmittel

B-[2].7.2 Weitere Kompetenzprozeduren

keine Angaben

B-[2].8 Ambulante Behandlungsmöglichkeiten

Nr:	Art der Ambulanz:	Bezeichnung der Ambulanz:	Nr. / Leistung:	Kommentar / Erläuterung:
AM09	D-Arzt- /Berufsgenossenschaftliche Ambulanz			
AM08	Notfallambulanz (24h)			24 Stunden-Ultraschall
AM07	Privatambulanz			
AM11	Vor- und nachstationäre Leistungen nach § 115a SGB V			

B-[2].9 Ambulante Operationen nach § 115b SGB V

Rang	OPS-Ziffer (4-stellig):	Anzahl:	Umgangssprachliche Bezeichnung:
1	5-640	158	Operation an der Vorhaut des Penis
2	5-787	86	Entfernung von Hilfsmitteln, die zur Befestigung von Knochenteilen z.B. bei Brüchen verwendet wurden

Rang	OPS-Ziffer (4-stellig):	Anzahl:	Umgangssprachliche Bezeichnung:
3	5-530	37	Operativer Verschluss eines Leistenbruchs
4	5-624	14	Operative Befestigung des Hodens im Hodensack
5	5-259	<= 5	Sonstige Operation an der Zunge
5	5-401	<= 5	Operative Entfernung einzelner Lymphknoten bzw. Lymphgefäße
5	5-534	<= 5	Operativer Verschluss eines Nabelbruchs
5	5-535	<= 5	Operativer Verschluss eines Magenbruchs (Hernie)
5	5-536	<= 5	Operativer Verschluss eines Narbenbruchs (Hernie)
5	5-581	<= 5	Operative Erweiterung des Harnröhrenausganges
5	5-611	<= 5	Operativer Verschluss eines Wasserbruchs (Hydrocele) am Hoden
5	5-631	<= 5	Operatives Entfernen von Gewebe im Bereich der Nebenhoden
5	5-849	<= 5	Sonstige Operation an der Hand
5	8-200	<= 5	Nichtoperatives Einrichten eines Bruchs (Reposition) ohne operative Befestigung der Knochenteile mit Hilfsmitteln wie Schrauben oder Platten

B-[2].10 Zulassung zum Durchgangs-Arztverfahren der Berufsgenossenschaft

Arzt oder Ärztin mit ambulanter D-Arzt-Zulassung vorhanden:

Ja

stationäre BG-Zulassung:

Ja

B-[2].11 Apparative Ausstattung

Nr.	Vorhandene Geräte:	Umgangssprachliche Bezeichnung:	24h:	Kommentar / Erläuterung:
AA01	Angiographiegerät	Gerät zur Gefäßdarstellung	Ja	
AA08	Computertomograph (CT)	Schichtbildverfahren im Querschnitt mittels Röntgenstrahlen	Ja	
AA12	Gastroenterologisches Endoskop	Gerät zur Magen-Darm-Spiegelung	Ja	
AA20	Laser			
AA21	Lithotripter (ESWL)	Stoßwellen-Steinerstörung		

Nr.	Vorhandene Geräte:	Umgangssprachliche Bezeichnung:	24h:	Kommentar / Erläuterung:
AA22	Magnetresonanztomograph (MRT)	Schnittbildverfahren mittels starker Magnetfelder und elektromagnetischer Wechselfelder	k.A.	
AA27	Röntgengerät/ Durchleuchtungsgerät (z.B. C-Bogen)		Ja	
AA29	Sonographiegerät/ Dopplersonographiegerät	Ultraschallgerät/mit Nutzung des Dopplereffekts/farbkodierter Ultraschall	Ja	
AA33	Uroflow/Blasendruckmessung			

B-[2].12 Personelle Ausstattung

B-[2].12.1 Ärzte und Ärztinnen:

	Anzahl	Kommentar/ Erläuterung
Ärzte und Ärztinnen insgesamt (außer Belegärzte und Belegärztinnen)	14 Vollkräfte	
davon Fachärzte und Fachärztinnen	7 Vollkräfte	
Belegärzte und Belegärztinnen (nach § 121 SGB V)	0 Personen	

Ärztliche Fachexpertise der Abteilung:

Nr.	Facharztbezeichnung:	Kommentar / Erläuterung:
AQ06	Allgemeine Chirurgie	
AQ09	Kinderchirurgie	

B-[2].12.2 Pflegepersonal:

	Anzahl	Ausbildungsdauer	Kommentar/ Erläuterung
Gesundheits- und Krankenpfleger und Gesundheits- und Krankenpflegerinnen	3 Vollkräfte	3 Jahre	

	Anzahl	Ausbildungsdauer	Kommentar/ Erläuterung
Gesundheits- und Kinderkrankpfleger und Gesundheits- und Kinderkrankpflegerinnen	46 Vollkräfte	3 Jahre	
Altenpfleger und Altenpflegerinnen	0 Vollkräfte	3 Jahre	
Pflegeassistenten und Pflegeassistentinnen	0 Vollkräfte	2 Jahre	
Krankenpflegehelfer und Krankenpflegehelferinnen	5,5 Vollkräfte	1 Jahr	
Pflegehelfer und Pflegehelferinnen	6,4 Vollkräfte	ab 200 Std. Basiskurs	
Entbindungspfleger und Hebammen	0 Personen	3 Jahre	
Operationstechnische Assistenten und Operationstechnische Assistentinnen	0 Vollkräfte	3 Jahre	

B-[2].12.3 Spezielles therapeutisches Personal: Für die Organisationseinheit/Fachabteilung steht folgendes spezielles therapeutisches Personal zur Verfügung:

Nr.	Spezielles therapeutisches Personal:	Kommentar/ Erläuterung:
SP15	Masseur/Medizinischer Bademeister und Masseurin/Medizinische Bademeisterin	
SP21	Physiotherapeut und Physiotherapeutin	
SP23	Psychologe und Psychologin	
SP25	Sozialarbeiter und Sozialarbeiterin	

B-[3] Fachabteilung Augenheilkunde

B-[3].1 Name der Organisationseinheit/Fachabteilung

Augenheilkunde

Art der Abteilung:

Belegabteilung

Fachabteilungsschlüssel:

2700

Hausanschrift:

Hölkeskampring 40

44625 Herne

Telefon:

02323 / 499 - 5844

Fax:

02323 / 499 - 1463

Internet:

www.marienhospital-herne.de

Chefärztinnen/-ärzte:

Titel:	Name, Vorname:	Funktion:	Tel. Nr., Email:	Sekretariat:	Belegarzt / KH-Arzt:
Dres.	Enssen, Klett, Sassmannshausen	Belegärzte	02323/499-1464		Belegarzt

B-[3].2 Versorgungsschwerpunkte [Augenheilkunde]

Nr.	Versorgungsschwerpunkte im Bereich Augenheilkunde:	Kommentar / Erläuterung:
VA07	Diagnostik und Therapie des Glaukoms	
VA06	Diagnostik und Therapie von Erkrankungen der Aderhaut und der Netzhaut	
VA03	Diagnostik und Therapie von Erkrankungen der Konjunktiva	

Nr.	Versorgungsschwerpunkte im Bereich Augenheilkunde:	Kommentar / Erläuterung:
VA05	Diagnostik und Therapie von Erkrankungen der Linse	
VA04	Diagnostik und Therapie von Erkrankungen der Sklera, der Hornhaut, der Iris und des Ziliarkörpers	
VA02	Diagnostik und Therapie von Erkrankungen des Augenlides, des Tränenapparates und der Orbita	
VA16	Diagnostik und Therapie von sonstigen Krankheiten des Auges und der Augenanhangsgebilde	Blepharotomie

B-[3].3 Medizinisch-pflegerische Leistungsangebote [Augenheilkunde]

trifft nicht zu / entfällt

B-[3].4 Nicht-medizinische Serviceangebote [Augenheilkunde]

trifft nicht zu / entfällt

B-[3].5 Fallzahlen der Organisationseinheit / Fachabteilung

Vollstationäre Fallzahl:

332

Teilstationäre Fallzahl:

0

B-[3].6 Diagnosen nach ICD

B-[3].6.1 Hauptdiagnosen nach ICD

Rang	ICD-10- Ziffer* (3-stellig):	Fallzahl:	Umgangssprachliche Bezeichnung:
1	H25	310	Grauer Star im Alter - Katarakt
2	H02	7	Sonstige Krankheit bzw. Veränderung des Augenlides
3	C44	<= 5	Sonstiger Hautkrebs
3	H11	<= 5	Sonstige Krankheit bzw. Veränderung der Bindehaut des Auges
3	H26	<= 5	Sonstiger Grauer Star
3	H27	<= 5	Sonstige Krankheit bzw. Veränderung der Augenlinse
3	H40	<= 5	Grüner Star - Glaukom

Rang	ICD-10- Ziffer* (3-stellig):	Fallzahl:	Umgangssprachliche Bezeichnung:
3	H43	<= 5	Krankheit bzw. Veränderung des Glaskörpers des Auges
3	K51	<= 5	Chronische entzündliche Darmkrankheit - Colitis ulcerosa
3	T85	<= 5	Komplikationen durch sonstige eingepflanzte Fremdteile (z.B. künstliche Augenlinsen, Brustimplantate) oder Verpflanzung von Gewebe im Körperinneren
3	Z03	<= 5	Ärztliche Beobachtung bzw. Beurteilung von Verdachtsfällen
3	Z53	<= 5	Personen, die Einrichtungen des Gesundheitswesens wegen bestimmter Maßnahmen aufgesucht haben, die aber nicht durchgeführt wurden

* Hauptdiagnose gemäß der jeweils geltenden Fassung der Deutschen Kodierrichtlinien

B-[3].6.2 Weitere Kompetenzdiagnosen

keine Angaben

B-[3].7 Prozeduren nach OPS

B-[3].7.1 Durchgeführte Prozeduren nach OPS

Rang	OPS-301 Ziffer (4-stellig):	Anzahl:	Umgangssprachliche Bezeichnung:
1	5-984	314	Operation unter Verwendung optischer Vergrößerungshilfen, z.B. Lupenbrille, Operationsmikroskop
2	5-144	310	Operative Entfernung der Augenlinse ohne ihre Linsenkapsel
3	8-902	103	Narkose mit Gabe des Narkosemittels zuerst über die Vene, dann über die Atemwege
4	8-930	47	Intensivmedizinische Überwachung von Atmung, Herz und Kreislauf ohne Messung des Drucks in der Lungenschlagader und im rechten Vorhof des Herzens
5	8-903	29	Gabe von Medikamenten zur Beruhigung und zur Schmerzausschaltung
6	5-159	7	Operative Entfernung des Glaskörpers des Auges durch sonstigen Zugang bzw. sonstige Operation am Glaskörper
7	5-093	6	Korrekturoperation bei Ein- bzw. Auswärtsdrehung des Augenlides
8	1-840	<= 5	Untersuchung des Auges bzw. zugehöriger Strukturen wie Lider oder Augenmuskeln durch Flüssigkeits- oder Gewebeentnahme mit einer Nadel
8	5-097	<= 5	Lidstraffung
8	5-112	<= 5	Operative Entfernung oder Zerstörung von (erkranktem) Gewebe der Bindehaut des Auges
8	5-122	<= 5	Operation bei dreieckigen Bindehautfalten im Bereich der Lidspalte des Auges (Pterygium)

Rang	OPS-301 Ziffer (4-stellig):	Anzahl:	Umgangssprachliche Bezeichnung:
8	5-131	<= 5	Senkung des Augeninnendrucks durch eine ableitende Operation
8	5-136	<= 5	Sonstiger operativer Einschnitt bzw. teilweise Entfernung der Regenbogenhaut des Auges (Iris)
8	5-146	<= 5	Einführung oder Wechsel einer künstlichen Augenlinse
8	5-147	<= 5	Erneuerung oder Entfernung einer künstlichen Augenlinse
8	5-149	<= 5	Sonstige Operation an der Augenlinse
8	5-169	<= 5	Sonstige Operation an Augenhöhle, Auge bzw. Augapfel
8	8-170	<= 5	Behandlung durch Spülung (Lavage) des Auges
8	8-771	<= 5	Herz bzw. Herz-Lungen-Wiederbelebung
8	8-810	<= 5	Übertragung (Transfusion) von Blutflüssigkeit bzw. von Anteilen der Blutflüssigkeit oder von gentechnisch hergestellten Bluteiweißen

B-[3].7.2 Weitere Kompetenzprozeduren

keine Angaben

B-[3].8 Ambulante Behandlungsmöglichkeiten

trifft nicht zu / entfällt

B-[3].9 Ambulante Operationen nach § 115b SGB V

trifft nicht zu / entfällt

B-[3].10 Zulassung zum Durchgangs-Arztverfahren der Berufsgenossenschaft

trifft nicht zu / entfällt

B-[3].11 Apparative Ausstattung

Nr.	Vorhandene Geräte:	Umgangssprachliche Bezeichnung:	24h:	Kommentar / Erläuterung:
AA18	Hochfrequenztherapiepieger ät	Gerät zur Gewebeerstörung mittels Hochtemperaturtechnik		
AA20	Laser			

B-[3].12 Personelle Ausstattung

B-[3].12.1 Ärzte und Ärztinnen:

	Anzahl	Kommentar/ Erläuterung
Ärzte und Ärztinnen insgesamt (außer Belegärzte und Belegärztinnen)	0 Vollkräfte	
davon Fachärzte und Fachärztinnen	0 Vollkräfte	
Belegärzte und Belegärztinnen (nach § 121 SGB V)	3,5 Personen	

B-[3].12.2 Pflegepersonal:

	Anzahl	Ausbildungsdauer	Kommentar/ Erläuterung
Gesundheits- und Krankenpfleger und Gesundheits- und Krankenpflegerinnen	2,6 Vollkräfte	3 Jahre	
Gesundheits- und Kinderkrankenpfleger und Gesundheits- und Kinderkrankenpflegerinn en	0 Vollkräfte	3 Jahre	
Altenpfleger und Altenpflegerinnen	0 Vollkräfte	3 Jahre	
Pflegeassistenten und Pflegeassistentinnen	1 Vollkräfte	2 Jahre	
Krankenpflegehelfer und Krankenpflegehelferinne n	0 Vollkräfte	1 Jahr	
Pflegehelfer und Pflegehelferinnen	0 Vollkräfte	ab 200 Std. Basiskurs	
Entbindungspfleger und Hebammen	0 Personen	3 Jahre	
Operationstechnische Assistenten und Operationstechnische Assistentinnen	0 Vollkräfte	3 Jahre	

B-[3].12.3 Spezielles therapeutisches Personal:Für die Organisationseinheit/Fachabteilung steht folgendes spezielles therapeutisches Personal zur Verfügung:

Nr.	Spezielles therapeutisches Personal:	Kommentar/ Erläuterung:
SP02	Arzthelfer und Arzthelferin	
SP25	Sozialarbeiter und Sozialarbeiterin	

B-[4] Fachabteilung Gastroenterologie

B-[4].1 Name der Organisationseinheit/Fachabteilung

Gastroenterologie

Art der Abteilung:

Hauptabteilung

Fachabteilungsschlüssel:

0700

Hausanschrift:

Hölkeskampring 40

44625 Herne

Telefon:

02323 / 499 - 1551

Fax:

02323 / 499 - 367

E-Mail:

bernhard.henning@marienhospital-herne.de

Internet:

www.marienhospital-herne.de

Chefärztinnen/-ärzte:

Titel:	Name, Vorname:	Funktion:	Tel. Nr., Email:	Sekretariat:	Belegarzt / KH-Arzt:
PD Dr. med.	Henning, Bernhard	Ltd. Arzt	02323/499-1550 bernhard.henning@ marienhospital- herne.de	Frau Ariane Zarate	KH-Arzt

B-[4].2 Versorgungsschwerpunkte [Gastroenterologie]

Nr.	Versorgungsschwerpunkte im Bereich Gastroenterologie:	Kommentar / Erläuterung:
-----	---	--------------------------

Nr.	Versorgungsschwerpunkte im Bereich Gastroenterologie:	Kommentar / Erläuterung:
VI14	Diagnostik und Therapie von Erkrankungen der Leber, der Galle und des Pankreas	
VI12	Diagnostik und Therapie von Erkrankungen des Darmausgangs	
VI11	Diagnostik und Therapie von Erkrankungen des Magen-Darm-Traktes	
VI13	Diagnostik und Therapie von Krankheiten des Peritoneums	
VI18	Diagnostik und Therapie von onkologischen Erkrankungen	
VI25	Diagnostik und Therapie von psychischen und Verhaltensstörungen	
VI20	Intensivmedizin	
VI26	Naturheilkunde	Facharztstandard InnereMedizin mit Schwerpunkt Gastroenterologie, Naturheilverfahren und Umweltmedizin

B-[4].3 Medizinisch-pflegerische Leistungsangebote [Gastroenterologie]

Nr.	Medizinisch-pflegerisches Leistungsangebot:	Kommentar / Erläuterung:
MP08	Berufsberatung/Rehabilitationsberatung	
MP00	Patientenseminare	diagnosebezogene Themen

B-[4].4 Nicht-medizinische Serviceangebote [Gastroenterologie]

trifft nicht zu / entfällt

B-[4].5 Fallzahlen der Organisationseinheit / Fachabteilung

Vollstationäre Fallzahl:

1055

Teilstationäre Fallzahl:

0

B-[4].6 Diagnosen nach ICD

B-[4].6.1 Hauptdiagnosen nach ICD

Rang	ICD-10- Ziffer* (3-stellig):	Fallzahl:	Umgangssprachliche Bezeichnung:
1	K80	73	Gallensteinleiden
2	A09	68	Durchfallkrankheit bzw. Magen-Darm-Grippe, wahrscheinlich ausgelöst durch Bakterien oder andere Erreger
3	K57	47	Krankheit des Dickdarms mit vielen kleinen Ausstülpungen der Schleimhaut - Divertikulose
4	K52	42	Sonstige Schleimhautentzündung des Magens bzw. des Darms, nicht durch Bakterien oder andere Krankheitserreger verursacht
5	K22	32	Sonstige Krankheit der Speiseröhre
6	K21	28	Krankheit der Speiseröhre durch Rückfluss von Magensaft
6	K83	28	Sonstige Krankheit der Gallenwege
8	K85	27	Akute Entzündung der Bauchspeicheldrüse
9	K56	26	Darmverschluss (Ileus) ohne Eingeweidebruch
10	R10	25	Bauch- bzw. Beckenschmerzen
11	K25	23	Magengeschwür
12	K70	22	Leberkrankheit durch Alkohol
13	E73	19	Milchzuckerunverträglichkeit
14	C15	14	Speiseröhrenkrebs
14	K31	14	Sonstige Krankheit des Magens bzw. des Zwölffingerdarms
14	K59	14	Sonstige Störung der Darmfunktion, z.B. Verstopfung oder Durchfall
17	F10	13	Psychische bzw. Verhaltensstörung durch Alkohol
17	K63	13	Sonstige Krankheit des Darms
17	K74	13	Vermehrte Bildung von Bindegewebe in der Leber (Leberfibrose) bzw. Schrumpfleber (Leberzirrhose)
20	K26	12	Zwölffingerdarmgeschwür

* Hauptdiagnose gemäß der jeweils geltenden Fassung der Deutschen Kodierrichtlinien

B-[4].6.2 Weitere Kompetenzdiagnosen

keine Angaben

B-[4].7 Prozeduren nach OPS

B-[4].7.1 Durchgeführte Prozeduren nach OPS

Rang	OPS-301 Ziffer (4-stellig):	Anzahl:	Umgangssprachliche Bezeichnung:
1	1-632	1952	Untersuchung der Speiseröhre, des Magens und des Zwölffingerdarms durch eine Spiegelung
2	8-900	1599	Narkose mit Gabe des Narkosemittels über die Vene
3	1-650	899	Untersuchung des Dickdarms durch eine Spiegelung - Koloskopie
4	1-440	579	Entnahme einer Gewebeprobe (Biopsie) aus dem oberem Verdauungstrakt, den Gallengängen bzw. der Bauchspeicheldrüse bei einer Spiegelung
5	3-225	445	Computertomographie (CT) des Bauches mit Kontrastmittel
6	3-226	386	Computertomographie (CT) des Beckens mit Kontrastmittel
7	5-513	354	Operation an den Gallengängen bei einer Bauchspiegelung
8	1-444	316	Entnahme einer Gewebeprobe (Biopsie) aus dem unteren Verdauungstrakt bei einer Spiegelung
9	1-710	149	Messung der Lungenfunktion in einer luftdichten Kabine - Ganzkörperplethysmographie
10	8-800	113	Übertragung (Transfusion) von Blut, roten Blutkörperchen bzw. Blutplättchen eines Spenders auf einen Empfänger
11	1-640	112	Untersuchung der Gallengänge durch eine Röntgendarstellung mit Kontrastmittel bei einer Spiegelung des Zwölffingerdarms
12	5-469	110	Sonstige Operation am Darm
13	1-760	103	Untersuchung zum Nachweis einer Stoffwechselstörung, bei der bestimmte Substanzen (z.B. Zucker) verabreicht werden
14	3-222	100	Computertomographie (CT) des Brustkorbes mit Kontrastmittel
15	1-642	91	Untersuchung der Gallen- und Bauchspeicheldrüsengänge durch eine Röntgendarstellung mit Kontrastmittel bei einer Spiegelung des Zwölffingerdarms
16	5-452	75	Operative Entfernung oder Zerstörung von erkranktem Gewebe des Dickdarms
17	8-522	60	Strahlenbehandlung mit hochenergetischer Strahlung bei Krebskrankheit - Hochvoltstrahlentherapie
18	1-620	54	Untersuchung der Luftröhre und der Bronchien durch eine Spiegelung
18	3-200	54	Computertomographie (CT) des Schädels ohne Kontrastmittel
20	8-831	49	Legen, Wechsel bzw. Entfernung eines Schlauches (Katheter), der in den großen Venen platziert ist

B-[4].7.2 Weitere Kompetenzprozeduren

keine Angaben

B-[4].8 Ambulante Behandlungsmöglichkeiten

trifft nicht zu / entfällt

B-[4].9 Ambulante Operationen nach § 115b SGB V

Rang	OPS-Ziffer (4-stellig):	Anzahl:	Umgangssprachliche Bezeichnung:
1	1-650	74	Untersuchung des Dickdarms durch eine Spiegelung - Koloskopie
2	1-444	43	Entnahme einer Gewebeprobe (Biopsie) aus dem unteren Verdauungstrakt bei einer Spiegelung
3	5-513	7	Operation an den Gallengängen bei einer Bauchspiegelung
4	1-640	6	Untersuchung der Gallengänge durch eine Röntgendarstellung mit Kontrastmittel bei einer Spiegelung des Zwölffingerdarms
4	5-452	6	Operative Entfernung oder Zerstörung von erkranktem Gewebe des Dickdarms
6	1-641	<= 5	Untersuchung der Bauchspeicheldrüsengänge durch eine Röntgendarstellung mit Kontrastmittel bei einer Spiegelung des Zwölffingerdarms
6	1-642	<= 5	Untersuchung der Gallen- und Bauchspeicheldrüsengänge durch eine Röntgendarstellung mit Kontrastmittel bei einer Spiegelung des Zwölffingerdarms
6	5-431	<= 5	Operatives Anlegen einer Magensonde durch die Bauchwand zur künstlichen Ernährung
6	5-526	<= 5	Operation am Bauchspeicheldrüsengang bei einer Magenspiegelung

B-[4].10 Zulassung zum Durchgangs-Arztverfahren der Berufsgenossenschaft

nicht vorhanden

B-[4].11 Apparative Ausstattung

Nr.	Vorhandene Geräte:	Umgangssprachliche Bezeichnung:	24h:	Kommentar / Erläuterung:
AA01	Angiographiegerät	Gerät zur Gefäßdarstellung	Ja	
AA05	Bodyplethysmograph	Umfangreiches Lungenfunktionstestsystem		
AA08	Computertomograph (CT)	Schichtbildverfahren im Querschnitt mittels Röntgenstrahlen	Ja	

Nr.	Vorhandene Geräte:	Umgangssprachliche Bezeichnung:	24h:	Kommentar / Erläuterung:
AA46	Endoskopisch-retrograde-Cholangio-Pankreaticograph (ERCP)	Spiegelgerät zur Darstellung der Gallen- und Bauchspeicheldrüsengänge mittels Röntgenkontrastmittel	Ja	
AA45	Endosonographiegerät	Ultraschalldiagnostik im Körperinneren	Ja	
AA12	Gastroenterologisches Endoskop	Gerät zur Magen-Darm-Spiegelung	Ja	
AA16	Geräte zur Strahlentherapie			
AA35	Gerät zur analen Sphinktermanometrie	Afterdruckmessgerät	Ja	
AA36	Gerät zur Argon-Plasma-Koagulation	Blutstillung und Gewebeerödung mittels Argon-Plasma	Ja	
AA50	Kapselendoskop	Verschluckbares Spiegelgerät zur Darmspiegelung	Ja	
AA20	Laser			
AA22	Magnetresonanztomograph (MRT)	Schnittbildverfahren mittels starker Magnetfelder und elektromagnetischer Wechselfelder	k.A.	
AA27	Röntgengerät/ Durchleuchtungsgerät (z.B. C-Bogen)		Ja	
AA29	Sonographiegerät/ Dopplersonographiegerät	Ultraschallgerät/mit Nutzung des Dopplereffekts/farbkodierter Ultraschall	Ja	
AA31	Spirometrie/ Lungenfunktionsprüfung			
AA32	Szintigraphiescanner/Gamma-sonde	Nuklearmedizinisches Verfahren zur Entdeckung bestimmter, zuvor markierter Gewebe, z. B. Lymphknoten		

B-[4].12 Personelle Ausstattung

B-[4].12.1 Ärzte und Ärztinnen:

	Anzahl	Kommentar/ Erläuterung
Ärzte und Ärztinnen insgesamt (außer Belegärzte und Belegärztinnen)	6 Vollkräfte	
davon Fachärzte und Fachärztinnen	3 Vollkräfte	
Belegärzte und Belegärztinnen (nach § 121 SGB V)	0 Personen	

Ärztliche Fachexpertise der Abteilung:

Nr.	Facharztbezeichnung:	Kommentar / Erläuterung:
AQ26	Innere Medizin und SP Gastroenterologie	

B-[4].12.2 Pflegepersonal:

	Anzahl	Ausbildungsdauer	Kommentar/ Erläuterung
Gesundheits- und Krankenpfleger und Gesundheits- und Krankenpflegerinnen	12 Vollkräfte	3 Jahre	
Gesundheits- und Kinderkrankenschwester und Gesundheits- und Kinderkrankenschwestern	0 Vollkräfte	3 Jahre	
Altenpfleger und Altenpflegerinnen	0 Vollkräfte	3 Jahre	
Pflegeassistenten und Pflegeassistentinnen	0 Vollkräfte	2 Jahre	
Krankenpflegehelfer und Krankenpflegehelferinnen	2 Vollkräfte	1 Jahr	
Pflegehelfer und Pflegehelferinnen	1 Vollkräfte	ab 200 Std. Basiskurs	
Entbindungspfleger und Hebammen	0 Personen	3 Jahre	
Operationstechnische Assistenten und Operationstechnische Assistentinnen	0 Vollkräfte	3 Jahre	

B-[4].12.3 Spezielles therapeutisches Personal:Für die Organisationseinheit/Fachabteilung steht folgendes spezielles therapeutisches Personal zur Verfügung:

Nr.	Spezielles therapeutisches Personal:	Kommentar/ Erläuterung:
SP02	Arzthelfer und Arzthelferin	
SP04	Diätassistent und Diätassistentin	
SP21	Physiotherapeut und Physiotherapeutin	
SP23	Psychologe und Psychologin	
SP25	Sozialarbeiter und Sozialarbeiterin	

B-[5] Fachabteilung Frauenheilkunde und Geburtshilfe

B-[5].1 Name der Organisationseinheit/Fachabteilung

Frauenheilkunde und Geburtshilfe

Art der Abteilung:

Hauptabteilung

Fachabteilungsschlüssel:

2400

Weitere Fachabteilungsschlüssel:

Nr.	Fachabteilung:
2405	Frauenheilkunde/Schwerpunkt Hämatologie und internistische Onkologie

Hausanschrift:

Hölkeskampring 40

44625 Herne

Telefon:

02323 / 499 - 1801

Fax:

02323 / 499 - 393

E-Mail:

yehia.saklaoui@marienhospital-herne.de

Internet:

www.marienhospital-herne.de

Chefärztinnen/-ärzte:

Titel:	Name, Vorname:	Funktion:	Tel. Nr., Email:	Sekretariat:	Belegarzt / KH-Arzt:
Dr. med	Saklaoui, Yehia	Kommissarischer Leiter	02323/499-1800 yehia.saklaoui@mari enhospital-herne.de	Frau Angela Brecl	KH-Arzt

B-[5].2 Versorgungsschwerpunkte [Frauenheilkunde und Geburtshilfe]

Nr.	Versorgungsschwerpunkte im Bereich Frauenheilkunde und Geburtshilfe:	Kommentar / Erläuterung:
VG10	Betreuung von Risikoschwangerschaften	
VG08	Diagnostik und Therapie gynäkologischer Tumoren (Zervix-, Corpus-, Ovarial-, Vulva-, Vaginalkarzinom)	
VG01	Diagnostik und Therapie von bösartigen Tumoren der Brustdrüse	
VG13	Diagnostik und Therapie von entzündlichen Krankheiten der weiblichen Beckenorgane	
VG02	Diagnostik und Therapie von gutartigen Tumoren der Brustdrüse	
VG11	Diagnostik und Therapie von Krankheiten während der Schwangerschaft, der Geburt und des Wochenbettes	
VG14	Diagnostik und Therapie von nichtentzündlichen Krankheiten des weiblichen Genitaltraktes	
VG03	Diagnostik und Therapie von sonstigen Erkrankungen der Brustdrüse	
VG05	Endoskopische Operationen	
VG12	Geburtshilfliche Operationen	
VG06	Gynäkologische Abdominalchirurgie	
VG07	Inkontinenzchirurgie	
VH20	Interdisziplinäre Tumornachsorge	über die Senologische Ambulanz im Rahmen des Kooperativen Brustzentrums Bochum/Herne
VG04	Kosmetische/Plastische Mammachirurgie	
VG09	Pränataldiagnostik und Therapie	
VG15	Spezialsprechstunde	- Kontinenzsprechstunde - Pränatalsprechstunde

B-[5].3 Medizinisch-pflegerische Leistungsangebote [Frauenheilkunde und Geburtshilfe]

Nr.	Medizinisch-pflegerisches Leistungsangebot:	Kommentar / Erläuterung:
MP00	Aquafit für Schwangere	
MP00	Elternschule	- Säuglingspflege - Rückbildung - Babymassage - Kleinkinderschwimmen
MP19	Geburtsvorbereitungskurse/Schwangerschafts-gymnastik	speziell auch für türkische Frauen
MP41	Spezielles Leistungsangebot von Entbindungspflegern und/oder Hebammen	- Unterwassergeburten - Akkupunktur, Homöopathie - Roma-Rad - Gebärhocker - Aromatherapie
MP43	Stillberatung	
MP50	Wochenbettgymnastik/Rückbildungsgymnastik	

B-[5].4 Nicht-medizinische Serviceangebote [Frauenheilkunde und Geburtshilfe]

Nr.	Serviceangebot:	Kommentar / Erläuterung:
SA00	Förderverein Knotenpunkt	umfangreiches Beratungsangebot für Patientinnen mit Brustkrebs
SA00	Malgruppe	über die Senologie

B-[5].5 Fallzahlen der Organisationseinheit / Fachabteilung

Vollstationäre Fallzahl:

2728

Teilstationäre Fallzahl:

0

B-[5].6 Diagnosen nach ICD

B-[5].6.1 Hauptdiagnosen nach ICD

Rang	ICD-10- Ziffer* (3-stellig):	Fallzahl:	Umgangssprachliche Bezeichnung:
------	---------------------------------	-----------	---------------------------------

Rang	ICD-10- Ziffer* (3-stellig):	Fallzahl:	Umgangssprachliche Bezeichnung:
1	C50	495	Brustkrebs
2	Z38	337	Neugeborene
3	N60	162	Gutartige Zell- und Gewebeveränderungen der Brustdrüse
4	D48	144	Tumor an sonstigen bzw. vom Arzt nicht näher bezeichneten Körperregionen ohne Angabe, ob gutartig oder bösartig
5	D24	111	Gutartiger Brustdrüsentumor
6	O36	89	Betreuung der Mutter wegen sonstiger festgestellter oder vermuteter Komplikationen beim ungeborenen Kind
7	O60	77	Vorzeitige Wehen und Entbindung
8	D25	53	Gutartiger Tumor der Gebärmuttermuskulatur
8	O20	53	Blutung in der Frühschwangerschaft
10	O42	48	Vorzeitiger Blasensprung
11	C56	43	Eierstockkrebs
12	N83	42	Nichtentzündliche Krankheit des Eierstocks, des Eileiters bzw. der Gebärmutterbänder
13	O47	39	Wehen, die nicht zur Eröffnung des Muttermundes beitragen - Unnütze Wehen
13	Z76	39	Personen, die das Gesundheitswesen aus sonstigen Gründen in Anspruch nehmen
15	O34	38	Betreuung der Mutter bei festgestellten oder vermuteten Fehlbildungen oder Veränderungen der Beckenorgane
16	O21	35	Übermäßiges Erbrechen während der Schwangerschaft
16	O26	35	Betreuung der Mutter bei sonstigen Zuständen, die vorwiegend mit der Schwangerschaft verbunden sind
18	O48	30	Schwangerschaft, die über den erwarteten Geburtstermin hinausgeht
19	O70	28	Dammriss während der Geburt
20	O00	26	Schwangerschaft außerhalb der Gebärmutter

* Hauptdiagnose gemäß der jeweils geltenden Fassung der Deutschen Kodierrichtlinien

B-[5].6.2 Weitere Kompetenzdiagnosen

keine Angaben

B-[5].7 Prozeduren nach OPS

B-[5].7.1 Durchgeführte Prozeduren nach OPS

Rang	OPS-301 Ziffer (4-stellig):	Anzahl:	Umgangssprachliche Bezeichnung:
1	9-262	372	Versorgung eines Neugeborenen nach der Geburt
2	1-501	352	Entnahme einer Gewebeprobe (Biopsie) aus der Brustdrüse durch operativen Einschnitt
3	3-827	300	Kernspintomographie (MRT) der Brustdrüse mit Kontrastmittel
4	5-870	267	Operative brusterhaltende Entfernung von Brustdrüsengewebe ohne Entfernung von Achsellymphknoten
5	3-804	246	Kernspintomographie (MRT) des Bauchraumes ohne Kontrastmittel
6	3-825	244	Kernspintomographie (MRT) des Bauchraumes mit Kontrastmittel
7	3-807	242	Kernspintomographie der Brustdrüse ohne Kontrastmittel (MRT)
8	3-705	175	Bildgebendes Verfahren zur Darstellung des Muskel-Skelettsystems mittels radioaktiver Strahlung (Szintigraphie)
8	5-730	175	Künstliche Fruchtblasensprengung
10	5-758	156	Wiederherstellende Operation an den weiblichen Geschlechtsorganen nach Dammriss während der Geburt
11	5-401	142	Operative Entfernung einzelner Lymphknoten bzw. Lymphgefäße
12	9-260	136	Überwachung und Betreuung einer normalen Geburt
13	8-910	127	Regionale Schmerztherapie durch Einbringen eines Betäubungsmittels in einen Spaltraum im Wirbelkanal (Epiduralraum)
14	9-261	124	Überwachung und Betreuung einer Geburt mit erhöhter Gefährdung für Mutter oder Kind
15	5-690	118	Operative Zerstörung des oberen Anteils der Gebärmutter Schleimhaut - Ausschabung
16	8-543	112	Mehrtägige Krebsbehandlung (bspw. 2-4 Tage) mit zwei oder mehr Medikamenten zur Chemotherapie, die über die Vene verabreicht werden
17	5-740	102	Klassischer Kaiserschnitt
18	5-738	101	Erweiterung des Scheideneingangs durch Dammschnitt während der Geburt mit anschließender Naht
19	5-683	85	Vollständige operative Entfernung der Gebärmutter
20	5-886	80	Sonstige wiederherstellende Operation an der Brustdrüse

B-[5].7.2 Weitere Kompetenzprozeduren

keine Angaben

B-[5].8 Ambulante Behandlungsmöglichkeiten

Nr:	Art der Ambulanz:	Bezeichnung der Ambulanz:	Nr. / Leistung:	Kommentar / Erläuterung:
AM04	Ermächtigungsambulanz nach § 116 SGB V	Pränatalsprechstunde, Mammasprechstunde, Geburtsvorbereitung		
AM05	Ermächtigung zur ambulanten Behandlung nach § 116a SGB V	Gynäkologische Sprechstunde		
AM08	Notfallambulanz (24h)	Notfallambulanz Geburtshilfe und Gynäkologie		
AM07	Privatambulanz	Privatsprechstunde		
AM11	Vor- und nachstationäre Leistungen nach § 115a SGB V			Terminabsprache erbeten

B-[5].9 Ambulante Operationen nach § 115b SGB V

Rang	OPS-Ziffer (4-stellig):	Anzahl:	Umgangssprachliche Bezeichnung:
1	5-690	49	Operative Zerstörung des oberen Anteils der Gebärmutterschleimhaut - Ausschabung
2	1-672	42	Untersuchung der Gebärmutter durch eine Spiegelung
3	1-852	30	Fruchtwasserentnahme mit einer Nadel - Amniozentese
4	1-471	<= 5	Entnahme einer Gewebeprobe (Biopsie) aus der Gebärmutterschleimhaut ohne operativen Einschnitt
4	1-694	<= 5	Untersuchung des Bauchraums bzw. seiner Organe durch eine Spiegelung

B-[5].10 Zulassung zum Durchgangs-Arztverfahren der Berufsgenossenschaft
nicht vorhanden

B-[5].11 Apparative Ausstattung

Nr.	Vorhandene Geräte:	Umgangssprachliche Bezeichnung:	24h:	Kommentar / Erläuterung:
AA58	24h-Blutdruck-Messung			
AA59	24h-EKG-Messung			
AA62	3-D/4-D-Ultraschallgerät		Ja	
AA38	Beatmungsgeräte/CPAP-Geräte	Maskenbeatmungsgerät mit dauerhaft positivem Beatmungsdruck	Ja	
AA06	Brachytherapiegerät	Bestrahlung von "innen"	Ja	
AA08	Computertomograph (CT)	Schichtbildverfahren im Querschnitt mittels Röntgenstrahlen	Ja	
AA40	Defibrillator	Gerät zur Behandlung von lebensbedrohlichen Herzrhythmusstörungen	Ja	
AA12	Gastroenterologisches Endoskop	Gerät zur Magen-Darm-Spiegelung	Ja	
AA16	Geräte zur Strahlentherapie			
AA61	Gerät zur 3-D- Bestrahlungsplanung	Bestrahlungsplanung in drei Dimensionen	Ja	
AA36	Gerät zur Argon-Plasma-Koagulation	Blutstillung und Gewebeverödung mittels Argon-Plasma	Ja	
AA51	Gerät zur Kardiotokographie	Gerät zur gleichzeitigen Messung der Herztöne und der Wehentätigkeit (Wehenschreiber)	Ja	
AA47	Inkubatoren Neonatologie	Geräte für Früh- und Neugeborene (Brutkasten)	Ja	
AA52	Laboranalyseautomaten für Hämatologie, klinische Chemie, Gerinnung und Mikrobiologie	Laborgeräte zur Messung von Blutwerten bei Blutkrankheiten, Stoffwechselleiden, Gerinnungsleiden und Infektionen	Ja	
AA53	Laparoskop	Bauchhöhlenspiegelungsgerät	Ja	

Nr.	Vorhandene Geräte:	Umgangssprachliche Bezeichnung:	24h:	Kommentar / Erläuterung:
AA20	Laser			
AA22	Magnetresonanztomograph (MRT)	Schnittbildverfahren mittels starker Magnetfelder und elektromagnetischer Wechselfelder	k.A.	
AA23	Mammographiegerät	Röntgengerät für die weibliche Brustdrüse	k.A.	
AA55	MIC-Einheit (Minimalinvasive Chirurgie)	Minimal in den Körper eindringende, also gewebeschonende Chirurgie	Ja	
AA27	Röntgengerät/ Durchleuchtungsgerät (z.B. C-Bogen)		Ja	
AA29	Sonographiegerät/ Dopplersonographiegerät	Ultraschallgerät/mit Nutzung des Dopplereffekts/farbkodierter Ultraschall	Ja	
AA31	Spirometrie/Lungenfunktionsprüfung			
AA33	Uroflow/Blasendruckmessung		k.A.	

B-[5].12 Personelle Ausstattung

B-[5].12.1 Ärzte und Ärztinnen:

	Anzahl	Kommentar/ Erläuterung
Ärzte und Ärztinnen insgesamt (außer Belegärzte und Belegärztinnen)	9,8 Vollkräfte	
davon Fachärzte und Fachärztinnen	5 Vollkräfte	
Belegärzte und Belegärztinnen (nach § 121 SGB V)	0 Personen	

Ärztliche Fachexpertise der Abteilung:

Nr.	Facharztbezeichnung:	Kommentar / Erläuterung:
AQ14	Frauenheilkunde und Geburtshilfe	

B-[5].12.2 Pflegepersonal:

	Anzahl	Ausbildungsdauer	Kommentar/ Erläuterung
Gesundheits- und Krankenpfleger und Gesundheits- und Krankenpflegerinnen	22 Vollkräfte	3 Jahre	
Gesundheits- und Kinderkrankenpfleger und Gesundheits- und Kinderkrankenpflegerinnen	8 Vollkräfte	3 Jahre	
Altenpfleger und Altenpflegerinnen	0 Vollkräfte	3 Jahre	
Pflegeassistenten und Pflegeassistentinnen	0 Vollkräfte	2 Jahre	
Krankenpflegehelfer und Krankenpflegehelferinnen	5,5 Vollkräfte	1 Jahr	
Pflegehelfer und Pflegehelferinnen	1,1 Vollkräfte	ab 200 Std. Basiskurs	
Entbindungspfleger und Hebammen	5,5 Personen	3 Jahre	
Operationstechnische Assistenten und Operationstechnische Assistentinnen	0 Vollkräfte	3 Jahre	

B-[5].12.3 Spezielles therapeutisches Personal: Für die Organisationseinheit/Fachabteilung steht folgendes spezielles therapeutisches Personal zur Verfügung:

Nr.	Spezielles therapeutisches Personal:	Kommentar/ Erläuterung:
SP02	Arzthelfer und Arzthelferin	
SP15	Masseur/Medizinischer Bademeister und Masseurin/Medizinische Bademeisterin	
SP21	Physiotherapeut und Physiotherapeutin	
SP23	Psychologe und Psychologin	
SP25	Sozialarbeiter und Sozialarbeiterin	

B-[6] Fachabteilung Allgemeine Chirurgie

B-[6].1 Name der Organisationseinheit/Fachabteilung

Allgemeine Chirurgie

Art der Abteilung:

Hauptabteilung

Fachabteilungsschlüssel:

1500

Weitere Fachabteilungsschlüssel:

Nr.	Fachabteilung:
1551	Allgemeine Chirurgie/Schwerpunkt Handchirurgie

Hausanschrift:

Hölkeskampring 40

44625 Herne

Telefon:

02323 / 499 - 1478

Fax:

02323 / 499 - 392

E-Mail:

andreas.sendler@marienhospital-herne.de

Internet:

www.marienhospital-herne.de

Chefärztinnen/-ärzte:

Titel:	Name, Vorname:	Funktion:	Tel. Nr., Email:	Sekretariat:	Belegarzt / KH-Arzt:
Prof. Dr. med.	Sendler, Andreas	Chefarzt	02323/499-1478 andreas.sendler@ma rienhospital-herne.de	Frau Elke Symannek	KH-Arzt

B-[6].2 Versorgungsschwerpunkte [Allgemeine Chirurgie]

Nr.	Versorgungsschwerpunkte im Bereich Allgemeine Chirurgie:	Kommentar / Erläuterung:
VC42	Diagnostik und Therapie von sonstigen Verletzungen	Elektive Fußchirurgie (gelenkerhaltende Vorfußchirurgie)
VC39	Diagnostik und Therapie von Verletzungen der Hüfte und des Oberschenkels	
VC41	Diagnostik und Therapie von Verletzungen der Knöchelregion und des Fußes	
VC36	Diagnostik und Therapie von Verletzungen der Schulter und des Oberarmes	
VC38	Diagnostik und Therapie von Verletzungen des Handgelenkes und der Hand	
VC21	Endokrine Chirurgie	
VC23	Leber-, Gallen-, Pankreaschirurgie	
VC22	Magen-Darm-Chirurgie	
VC26	Metall-/ Fremdkörperentfernungen	
VC55	Minimalinvasive laparoskopische Operationen	
VC24	Tumorchirurgie	

B-[6].3 Medizinisch-pflegerische Leistungsangebote [Allgemeine Chirurgie]

trifft nicht zu / entfällt

B-[6].4 Nicht-medizinische Serviceangebote [Allgemeine Chirurgie]

trifft nicht zu / entfällt

B-[6].5 Fallzahlen der Organisationseinheit / Fachabteilung

Vollstationäre Fallzahl:

966

Teilstationäre Fallzahl:

0

B-[6].6 Diagnosen nach ICD

B-[6].6.1 Hauptdiagnosen nach ICD

Rang	ICD-10- Ziffer* (3-stellig):	Fallzahl:	Umgangssprachliche Bezeichnung:
1	K80	70	Gallensteinleiden
2	M20	63	Nicht angeborene Verformungen von Fingern bzw. Zehen
3	E04	55	Sonstige Form einer Schilddrüsenvergrößerung ohne Überfunktion der Schilddrüse
4	K40	39	Leistenbruch (Hernie)
5	S06	36	Verletzung des Schädelinneren
6	M72	34	Gutartige Geschwulstbildung des Bindegewebes
7	S52	31	Knochenbruch des Unterarmes
8	K35	27	Akute Blinddarmentzündung
8	K57	27	Krankheit des Dickdarms mit vielen kleinen Ausstülpungen der Schleimhaut - Divertikulose
10	S82	26	Knochenbruch des Unterschenkels, einschließlich des oberen Sprunggelenkes
11	G56	25	Funktionsstörung eines Nervs am Arm bzw. an der Hand
12	C18	21	Dickdarmkrebs im Bereich des Grimmdarms (Kolon)
13	S72	20	Knochenbruch des Oberschenkels
14	K43	17	Bauchwandbruch (Hernie)
15	T81	16	Komplikationen bei ärztlichen Eingriffen
16	C16	14	Magenkrebs
16	C20	14	Dickdarmkrebs im Bereich des Mastdarms - Rektumkrebs
18	L02	13	Abgekapselter eitriger Entzündungsherd (Abszess) in der Haut bzw. an einem oder mehreren Haaransätzen
18	L03	13	Eitrige, sich ohne klare Grenzen ausbreitende Entzündung in tiefer liegendem Gewebe - Phlegmone
18	S42	13	Knochenbruch im Bereich der Schulter bzw. des Oberarms

* Hauptdiagnose gemäß der jeweils geltenden Fassung der Deutschen Kodierrichtlinien

B-[6].6.2 Weitere Kompetenzdiagnosen

keine Angaben

B-[6].7 Prozeduren nach OPS

B-[6].7.1 Durchgeführte Prozeduren nach OPS

Rang	OPS-301 Ziffer (4-stellig):	Anzahl:	Umgangssprachliche Bezeichnung:
1	5-788	167	Operation an den Fußknochen
2	5-790	124	Einrichten (Reposition) eines Knochenbruchs oder einer Ablösung der Wachstumsfuge und Befestigung der Knochenteile mit Hilfsmitteln wie Schrauben oder Platten von außen
3	5-469	117	Sonstige Operation am Darm
4	5-511	94	Operative Entfernung der Gallenblase
5	5-455	70	Operative Entfernung von Teilen des Dickdarms
6	8-831	61	Legen, Wechsel bzw. Entfernung eines Schlauches (Katheter), der in den großen Venen platziert ist
7	5-069	53	Sonstige Operation an Schilddrüse bzw. Nebenschilddrüsen
8	5-893	51	Operative Entfernung von abgestorbenem Gewebe im Bereich einer Wunde bzw. von erkranktem Gewebe an Haut oder Unterhaut
9	8-144	49	Einbringen eines Röhrchens oder Schlauchs in den Raum zwischen Lunge und Rippe zur Ableitung von Flüssigkeit (Drainage)
10	5-063	41	Operative Entfernung der Schilddrüse
11	5-530	40	Operativer Verschluss eines Leistenbruchs
12	5-793	36	Operatives Einrichten (Reposition) eines einfachen Bruchs im Gelenkbereich eines langen Röhrenknochens
13	5-399	35	Sonstige Operation an Blutgefäßen
13	5-794	35	Operatives Einrichten (Reposition) eines mehrfachen Bruchs im Gelenkbereich eines langen Röhrenknochens und Befestigung der Knochenteile mit Hilfsmitteln wie Schrauben oder Platten
15	5-809	34	Sonstige offene Gelenkoperation
16	5-470	33	Operative Entfernung des Blinddarms
16	5-842	33	Operation an den Bindegewebshüllen der Muskeln und Sehnen an Hand bzw. Fingern
16	5-892	33	Sonstige operative Einschnitte an Haut bzw. Unterhaut
19	5-841	31	Operation an den Bändern der Hand
19	5-916	31	Vorübergehende Abdeckung von Weichteilverletzungen durch Haut bzw. Hautersatz

B-[6].7.2 Weitere Kompetenzprozeduren

keine Angaben

B-[6].8 Ambulante Behandlungsmöglichkeiten

Nr:	Art der Ambulanz:	Bezeichnung der Ambulanz:	Nr. / Leistung:	Kommentar / Erläuterung:
AM09	D-Arzt- /Berufsgenossenschaftliche Ambulanz			
AM05	Ermächtigung zur ambulanten Behandlung nach § 116a SGB V			
AM08	Notfallambulanz (24h)			
AM07	Privatambulanz			
AM11	Vor- und nachstationäre Leistungen nach § 115a SGB V			

B-[6].9 Ambulante Operationen nach § 115b SGB V

Rang	OPS-Ziffer (4-stellig):	Anzahl:	Umgangssprachliche Bezeichnung:
1	5-399	223	Sonstige Operation an Blutgefäßen
2	5-530	18	Operativer Verschluss eines Leistenbruchs
3	5-787	11	Entfernung von Hilfsmitteln, die zur Befestigung von Knochenteilen z.B. bei Brüchen verwendet wurden
4	5-056	9	Eingriff mit Aufhebung der Nervenfunktion oder zur Druckentlastung eines Nerven
4	5-841	9	Operation an den Bändern der Hand
6	5-401	8	Operative Entfernung einzelner Lymphknoten bzw. Lymphgefäße
7	5-492	7	Operative Entfernung oder Zerstörung von erkranktem Gewebe im Bereich des Darmausganges

Rang	OPS-Ziffer (4-stellig):	Anzahl:	Umgangssprachliche Bezeichnung:
8	5-045	<= 5	Nähen einzelner Fasern eines Nervs bzw. Nervengeflechtes unmittelbar nach der Verletzung
8	5-490	<= 5	Operative(r) Einschnitt oder Entfernung von Gewebe im Bereich des Anus
8	5-491	<= 5	Operative Behandlung von röhrenartigen Gängen im Bereich des Darmausganges (Analfisteln)
8	5-534	<= 5	Operativer Verschluss eines Nabelbruchs
8	5-783	<= 5	Operative Entnahme von Knochengewebe zu Verpflanzungszwecken
8	5-788	<= 5	Operation an den Fußknochen
8	5-795	<= 5	Operatives Einrichten (Reposition) eines einfachen Bruchs an kleinen Knochen
8	5-812	<= 5	Operation am Gelenkknorpel bzw. an den knorpeligen Zwischenscheiben (Menisken) des Kniegelenks durch eine Spiegelung
8	5-842	<= 5	Operation an den Bindegewebshüllen der Muskeln und Sehnen an Hand bzw. Fingern
8	5-846	<= 5	Operative Versteifung von Gelenken an der Hand außer am Handgelenk
8	5-849	<= 5	Sonstige Operation an der Hand
8	5-851	<= 5	Durchtrennung von Muskeln, Sehnen bzw. deren Bindegewebshüllen
8	5-859	<= 5	Sonstige Operation an Muskeln, Sehnen, deren Bindegewebshüllen bzw. Schleimbeuteln

B-[6].10 Zulassung zum Durchgangs-Arztverfahren der Berufsgenossenschaft

Arzt oder Ärztin mit ambulanter D-Arzt-Zulassung vorhanden:

Ja

stationäre BG-Zulassung:

Ja

B-[6].11 Apparatve Ausstattung

Nr.	Vorhandene Geräte:	Umgangssprachliche Bezeichnung:	24h:	Kommentar / Erläuterung:
AA08	Computertomograph (CT)	Schichtbildverfahren im Querschnitt mittels Röntgenstrahlen	Ja	
AA12	Gastroenterologisches Endoskop	Gerät zur Magen-Darm-Spiegelung	Ja	
AA16	Geräte zur Strahlentherapie			

Nr.	Vorhandene Geräte:	Umgangssprachliche Bezeichnung:	24h:	Kommentar / Erläuterung:
AA22	Magnetresonanztomograph (MRT)	Schnittbildverfahren mittels starker Magnetfelder und elektromagnetischer Wechselfelder	k.A.	
AA26	Positronenemissionstomograph (PET)/PET-CT	Schnittbildverfahren in der Nuklearmedizin, Kombination mit Computertomographie möglich		
AA27	Röntgengerät/ Durchleuchtungsgerät (z.B. C-Bogen)		Ja	
AA29	Sonographiegerät/ Dopplersonographiegerät	Ultraschallgerät/mit Nutzung des Dopplereffekts/farbkodierter Ultraschall	Ja	

B-[6].12 Personelle Ausstattung

B-[6].12.1 Ärzte und Ärztinnen:

	Anzahl	Kommentar/ Erläuterung
Ärzte und Ärztinnen insgesamt (außer Belegärzte und Belegärztinnen)	12,5 Vollkräfte	
davon Fachärzte und Fachärztinnen	5 Vollkräfte	
Belegärzte und Belegärztinnen (nach § 121 SGB V)	0 Personen	

Ärztliche Fachexpertise der Abteilung:

Nr.	Facharztbezeichnung:	Kommentar / Erläuterung:
AQ06	Allgemeine Chirurgie	
AQ10	Orthopädie und Unfallchirurgie	
AQ49	Physikalische und Rehabilitative Medizin	

Nr.	Zusatzweiterbildung (fakultativ):	Kommentar / Erläuterung:
ZF12	Handchirurgie	
ZF24	Manuelle Medizin/Chirotherapie	

Nr.	Zusatzweiterbildung (fakultativ):	Kommentar / Erläuterung:
ZF44	Sportmedizin	

B-[6].12.2 Pflegepersonal:

	Anzahl	Ausbildungsdauer	Kommentar/ Erläuterung
Gesundheits- und Krankenpfleger und Gesundheits- und Krankenpflegerinnen	40,3 Vollkräfte	3 Jahre	
Gesundheits- und Kinderkrankenpfleger und Gesundheits- und Kinderkrankenpflegerinnen	0 Vollkräfte	3 Jahre	
Altenpfleger und Altenpflegerinnen	0 Vollkräfte	3 Jahre	
Pflegeassistenten und Pflegeassistentinnen	0 Vollkräfte	2 Jahre	
Krankenpflegehelfer und Krankenpflegehelferinnen	8 Vollkräfte	1 Jahr	
Pflegehelfer und Pflegehelferinnen	2,9 Vollkräfte	ab 200 Std. Basiskurs	
Entbindungspfleger und Hebammen	0 Personen	3 Jahre	
Operationstechnische Assistenten und Operationstechnische Assistentinnen	0 Vollkräfte	3 Jahre	

B-[6].12.3 Spezielles therapeutisches Personal: Für die Organisationseinheit/Fachabteilung steht folgendes spezielles therapeutisches Personal zur Verfügung:

Nr.	Spezielles therapeutisches Personal:	Kommentar/ Erläuterung:
SP02	Arzthelfer und Arzthelferin	
SP05	Ergotherapeut und Ergotherapeutin/Arbeits- und Beschäftigungstherapeut und Arbeits- und Beschäftigungstherapeutin	

Nr.	Spezielles therapeutisches Personal:	Kommentar/ Erläuterung:
SP15	Masseur/Medizinischer Bademeister und Masseurin/Medizinische Bademeisterin	
SP21	Physiotherapeut und Physiotherapeutin	
SP23	Psychologe und Psychologin	
SP25	Sozialarbeiter und Sozialarbeiterin	

B-[7] Fachabteilung Schmerztherapie

B-[7].1 Name der Organisationseinheit/Fachabteilung

Schmerztherapie

Art der Abteilung:

Hauptabteilung

Fachabteilungsschlüssel:

3753

Hausanschrift:

Hölkeskampring 40

44625 Herne

Telefon:

02323 / 499 - 1414

Fax:

02323 / 499 - 1441

E-Mail:

axel.muenker@marienhospital-herne.de

Internet:

<http://www.marienhospital-herne.de>

Chefärztinnen/-ärzte:

Titel:	Name, Vorname:	Funktion:	Tel. Nr., Email:	Sekretariat:	Belegarzt / KH-Arzt:
Prof. Dr. med.	Puchstein, Christoph	Chefarzt	02323/499-1410 christoph.puchstein@ marienhospital- herne.de	Frau Anneli Hahne	KH-Arzt

B-[7].2 Versorgungsschwerpunkte [Schmerztherapie]

Nr.	Versorgungsschwerpunkte im Bereich Schmerztherapie:	Kommentar / Erläuterung:
VX00	Ambulante Palliativmedizin (SAPV)	

Nr.	Versorgungsschwerpunkte im Bereich Schmerztherapie:	Kommentar / Erläuterung:
VX00	Entzugsbehandlung	
VX00	Invasive Schmerztherapie	- Rückenmarksnahe Analgetikapumpe - Neuromodulative Verfahren (SCS) - Intrathekale Analgetikagabe - Neurodestruktive Verfahren, Neurolyse Techniken
VX00	Multimodale Schmerztherapie	
VX00	Palliative Tumorschmerztherapie	
VX00	Palliativmedizinische Komplexbehandlung	
VX00	Palliativversorgung von Hospizpatienten	
VX00	Psychotherapeutisch-psychosomatische Schmerztherapie	
VX00	Spezielle Therapie und Diagnostik komplexer Schmerzsyndrome	

B-[7].3 Medizinisch-pflegerische Leistungsangebote [Schmerztherapie]

Nr.	Medizinisch-pflegerisches Leistungsangebot:	Kommentar / Erläuterung:
MP00	Multimodale Schmerztherapie	Interdisziplinäre Therapieverfahren mit Physiotherapie und Psychotherapie
MP00	Palliativ-Care-Pflege	
MP00	Palliativmedizinische Komplexbehandlung	

B-[7].4 Nicht-medizinische Serviceangebote [Schmerztherapie]

trifft nicht zu / entfällt

B-[7].5 Fallzahlen der Organisationseinheit / Fachabteilung

Vollstationäre Fallzahl:

422

Teilstationäre Fallzahl:

0

B-[7].6 Diagnosen nach ICD

B-[7].6.1 Hauptdiagnosen nach ICD

Rang	ICD-10- Ziffer* (3-stellig):	Fallzahl:	Umgangssprachliche Bezeichnung:
1	M54	156	Rückenschmerzen
2	M51	46	Sonstiger Bandscheibenschaden
3	M48	36	Sonstige Krankheit der Wirbelsäule
4	M53	13	Sonstige Krankheit der Wirbelsäule bzw. des Rückens[, die nicht an anderen Stellen der internationalen Klassifikation der Krankheiten (ICD-10) eingeordnet ist]
5	C50	9	Brustkrebs
5	M50	9	Bandscheibenschaden im Halsbereich
5	M96	9	Krankheit des Muskel-Skelett-Systems nach medizinischen Maßnahmen
8	C61	8	Prostatakrebs
9	C25	7	Bauchspeicheldrüsenkrebs
10	C34	6	Bronchialkrebs bzw. Lungenkrebs
10	C79	6	Metastase einer Krebserkrankung in sonstigen Körperregionen
12	A04	<= 5	Sonstige Durchfallkrankheit, ausgelöst durch Bakterien
12	A41	<= 5	Sonstige Blutvergiftung (Sepsis)
12	B02	<= 5	Gürtelrose - Herpes zoster
12	B99	<= 5	Sonstige bzw. vom Arzt nicht näher bezeichnete Infektionskrankheit
12	C16	<= 5	Magenkrebs
12	C18	<= 5	Dickdarmkrebs im Bereich des Grimmdarms (Kolon)
12	C20	<= 5	Dickdarmkrebs im Bereich des Mastdarms - Rektumkrebs
12	C22	<= 5	Krebs der Leber bzw. der in der Leber verlaufenden Gallengänge
12	C24	<= 5	Krebs sonstiger bzw. vom Arzt nicht näher bezeichneter Teile der Gallenwege

* Hauptdiagnose gemäß der jeweils geltenden Fassung der Deutschen Kodierrichtlinien

B-[7].6.2 Weitere Kompetenzdiagnosen

keine Angaben

B-[7].7 Prozeduren nach OPS

B-[7].7.1 Durchgeführte Prozeduren nach OPS

Rang	OPS-301 Ziffer (4-stellig):	Anzahl:	Umgangssprachliche Bezeichnung:
1	8-910	247	Regionale Schmerztherapie durch Einbringen eines Betäubungsmittels in einen Spaltraum im Wirbelkanal (Epiduralraum)
2	8-918	134	Fachübergreifende Behandlung von Patienten mit lang andauernden Schmerzen
3	8-900	15	Narkose mit Gabe des Narkosemittels über die Vene
4	8-522	14	Strahlenbehandlung mit hochenergetischer Strahlung bei Krebskrankheit - Hochvoltstrahlentherapie
5	8-916	9	Schmerztherapie mit Einspritzen eines Betäubungsmittels an das unwillkürliche Nervensystem (Sympathikus)
6	8-911	6	Regionale Schmerztherapie durch Einbringen eines Betäubungsmittels in einen Spaltraum im Wirbelkanal (Subarachnoidalraum)
7	3-052	<= 5	Ultraschall des Herzens (Echokardiographie) von der Speiseröhre aus - TEE
7	5-038	<= 5	Operation an den Hirnwasserräumen im Rückenmarkskanal
7	8-915	<= 5	Schmerzbehandlung mit Einspritzen eines Betäubungsmittels an einen sonstigen Nerven außerhalb von Gehirn und Rückenmark
7	8-982	<= 5	Fachübergreifende Sterbebegleitung
7	8-985	<= 5	Entzugsbehandlung von Suchtkranken

B-[7].7.2 Weitere Kompetenzprozeduren

keine Angaben

B-[7].8 Ambulante Behandlungsmöglichkeiten

Nr:	Art der Ambulanz:	Bezeichnung der Ambulanz:	Nr. / Leistung:	Kommentar / Erläuterung:
AM04	Ermächtigungsambulanz nach § 116 SGB V	Schmerzambulanz		

B-[7].9 Ambulante Operationen nach § 115b SGB V

trifft nicht zu / entfällt

B-[7].10 Zulassung zum Durchgangs-Arztverfahren der Berufsgenossenschaft
nicht vorhanden

B-[7].11 Apparative Ausstattung

Nr.	Vorhandene Geräte:	Umgangssprachliche Bezeichnung:	24h:	Kommentar / Erläuterung:
AA00	Computergesteuerte Analgetikapumpe		Ja	SCS
AA08	Computertomograph (CT)	Schichtbildverfahren im Querschnitt mittels Röntgenstrahlen	Ja	
AA12	Gastroenterologisches Endoskop	Gerät zur Magen-Darm-Spiegelung	Ja	
AA13	Geräte der invasiven Kardiologie (z.B. Herzkatheterlabor, Ablationsgenerator, Kardioversionsgerät, Herzschrittmacherlabor)	Behandlungen mittels Herzkatheter	Ja	
AA16	Geräte zur Strahlentherapie			
AA22	Magnetresonanztomograph (MRT)	Schnittbildverfahren mittels starker Magnetfelder und elektromagnetischer Wechselfelder	k.A.	
AA32	Szintigraphiescanner/Gamma-sonde	Nuklearmedizinisches Verfahren zur Entdeckung bestimmter, zuvor markierter Gewebe, z. B. Lymphknoten		
AA00	Transcutane elektrische Nervenstimulation (TENS)			Muskelnervenstimulation über die Haut

B-[7].12 Personelle Ausstattung

B-[7].12.1 Ärzte und Ärztinnen:

	Anzahl	Kommentar/ Erläuterung
Ärzte und Ärztinnen insgesamt (außer Belegärzte und Belegärztinnen)	2 Vollkräfte	

	Anzahl	Kommentar/ Erläuterung
davon Fachärzte und Fachärztinnen	2 Vollkräfte	
Belegärzte und Belegärztinnen (nach § 121 SGB V)	0 Personen	

Ärztliche Fachexpertise der Abteilung:

Nr.	Facharztbezeichnung:	Kommentar / Erläuterung:
AQ01	Anästhesiologie	

Nr.	Zusatzweiterbildung (fakultativ):	Kommentar / Erläuterung:
ZF28	Notfallmedizin	
ZF30	Palliativmedizin	
ZF42	Spezielle Schmerztherapie	

B-[7].12.2 Pflegepersonal:

	Anzahl	Ausbildungsdauer	Kommentar/ Erläuterung
Gesundheits- und Krankenpfleger und Gesundheits- und Krankenpflegerinnen	1,8 Vollkräfte	3 Jahre	
Gesundheits- und Kinderkrankenpfleger und Gesundheits- und Kinderkrankenpflegerinnen	0 Vollkräfte	3 Jahre	
Altenpfleger und Altenpflegerinnen	0 Vollkräfte	3 Jahre	
Pflegeassistenten und Pflegeassistentinnen	0 Vollkräfte	2 Jahre	
Krankenpflegehelfer und Krankenpflegehelferinnen	0 Vollkräfte	1 Jahr	
Pflegehelfer und Pflegehelferinnen	0,8 Vollkräfte	ab 200 Std. Basiskurs	
Entbindungspfleger und Hebammen	0 Personen	3 Jahre	

	Anzahl	Ausbildungsdauer	Kommentar/ Erläuterung
Operationstechnische Assistenten und Operationstechnische Assistentinnen	0 Vollkräfte	3 Jahre	

Pflegerische Fachexpertise der Abteilung:

Nr.	Anerkannte Fachweiterbildung/ zusätzlicher akademischer Abschluss:	Kommentar / Erläuterung:
PQ00	Palliative Care	

Nr.	Zusatzqualifikation:	Kommentar / Erläuterung:
ZP01	Basale Stimulation	
ZP05	Entlassungsmanagement	
ZP12	Praxisanleitung	
ZP14	Schmerzmanagement	
ZP16	Wundmanagement	

B-[7].12.3 Spezielles therapeutisches Personal:Für die Organisationseinheit/Fachabteilung

steht folgendes spezielles therapeutisches Personal zur Verfügung:

Nr.	Spezielles therapeutisches Personal:	Kommentar/ Erläuterung:
SP02	Arzthelfer und Arzthelferin	
SP21	Physiotherapeut und Physiotherapeutin	
SP23	Psychologe und Psychologin	
SP24	Psychologischer Psychotherapeut und Psychologische Psychotherapeutin	
SP25	Sozialarbeiter und Sozialarbeiterin	

B-[8] Fachabteilung Geriatrie

B-[8].1 Name der Organisationseinheit/Fachabteilung

Geriatrie

Art der Abteilung:

Hauptabteilung

Fachabteilungsschlüssel:

0200

Weitere Fachabteilungsschlüssel:

Nr.	Fachabteilung:
0260	Geriatrie/Tagesklinik (für teilstationäre Pflegesätze)

Hausanschrift:

Widumerstraße 8

44627 Herne

Telefon:

02323 / 499 - 2401

Fax:

02323 / 499 - 387

E-Mail:

ludger.pientka@marienhospital-herne.de

Internet:

www.marienhospital-herne.de

Chefärztinnen/-ärzte:

Titel:	Name, Vorname:	Funktion:	Tel. Nr., Email:	Sekretariat:	Belegarzt / KH-Arzt:
Prof. Dr. med.	Pientka, Ludger	Chefarzt	02323/499-2401 ludger.pientka@marienhospital-herne.de	Frau Martina Bohne-Dahlhaus	KH-Arzt

B-[8].2 Versorgungsschwerpunkte [Geriatric]

Nr.	Versorgungsschwerpunkte im Bereich Geriatric:	Kommentar / Erläuterung:
VI07	Diagnostik und Therapie der Hypertonie (Hochdruckkrankheit)	
VI11	Diagnostik und Therapie von Erkrankungen des Magen-Darm-Traktes	
VI24	Diagnostik und Therapie von geriatricen Erkrankungen	
VI01	Diagnostik und Therapie von ischämischen Herzkrankheiten	
VI04	Diagnostik und Therapie von Krankheiten der Arterien, Arteriolen und Kapillaren	
VI08	Diagnostik und Therapie von Nierenerkrankungen	
VI18	Diagnostik und Therapie von onkologischen Erkrankungen	
VC39	Diagnostik und Therapie von Verletzungen der Hüfte und des Oberschenkels	
VI06	Diagnostik und Therapie von zerebrovaskulären Krankheiten	
VI20	Intensivmedizin	

B-[8].3 Medizinisch-pflegerische Leistungsangebote [Geriatric]

Nr.	Medizinisch-pflegerisches Leistungsangebot:	Kommentar / Erläuterung:
MP16	Ergotherapie/Arbeitstherapie	
MP00	Expertenstandards	Umsetzung der Expertenstandards zu Dekubitus und Sturzprophylaxe
MP44	Stimm- und Sprachtherapie/ Logopädie	
MP45	Stomatherapie/-beratung	

B-[8].4 Nicht-medizinische Serviceangebote [Geriatric]

Nr.	Serviceangebot:	Kommentar / Erläuterung:
SA44	Diät-/Ernährungsangebot	

Nr.	Serviceangebot:	Kommentar / Erläuterung:
SA02	Ein-Bett-Zimmer	
SA32	Maniküre/Pediküre	
SA47	Nachmittagstee/-kaffee	
SA38	Wäscheservice	
SA10	Zwei-Bett-Zimmer	

B-[8].5 Fallzahlen der Organisationseinheit / Fachabteilung

Vollstationäre Fallzahl:

1575

Teilstationäre Fallzahl:

0

B-[8].6 Diagnosen nach ICD

B-[8].6.1 Hauptdiagnosen nach ICD

Rang	ICD-10- Ziffer* (3-stellig):	Fallzahl:	Umgangssprachliche Bezeichnung:
1	S72	123	Knochenbruch des Oberschenkels
2	I50	96	Herzschwäche
3	I63	89	Schlaganfall durch Gefäßverschluss - Hirninfarkt
4	J18	59	Lungenentzündung, Krankheitserreger vom Arzt nicht näher bezeichnet
5	F01	49	Einschränkung der geistigen Leistungsfähigkeit (Demenz) durch Blutung oder Verschluss von Blutgefäßen im Gehirn
6	N39	45	Sonstige Krankheit der Niere, der Harnwege bzw. der Harnblase
7	S42	38	Knochenbruch im Bereich der Schulter bzw. des Oberarms
8	R26	37	Störung des Ganges bzw. der Beweglichkeit
8	S32	37	Knochenbruch der Lendenwirbelsäule bzw. des Beckens
10	J44	34	Sonstige anhaltende Lungenkrankheit mit Verengung der Atemwege
11	G30	32	Alzheimer-Krankheit
12	R55	26	Ohnmachtsanfall bzw. Kollaps
13	I67	25	Sonstige Krankheit der Blutgefäße im Gehirn

Rang	ICD-10- Ziffer* (3-stellig):	Fallzahl:	Umgangssprachliche Bezeichnung:
13	S82	25	Knochenbruch des Unterschenkels, einschließlich des oberen Sprunggelenkes
15	C18	24	Dickdarmkrebs im Bereich des Grimmdarms (Kolon)
16	E11	23	Zuckerkrankheit, die nicht zwingend mit Insulin behandelt werden muss - Diabetes Typ-2
16	N17	23	Akutes Nierenversagen
18	F05	21	Verwirrtheitszustand, nicht durch Alkohol oder andere bewusstseinsverändernde Substanzen bedingt
18	G20	21	Parkinson-Krankheit
18	I21	21	Akuter Herzinfarkt

* Hauptdiagnose gemäß der jeweils geltenden Fassung der Deutschen Kodierrichtlinien

B-[8].6.2 Weitere Kompetenzdiagnosen

keine Angaben

B-[8].7 Prozeduren nach OPS

B-[8].7.1 Durchgeführte Prozeduren nach OPS

Rang	OPS-301 Ziffer (4-stellig):	Anzahl:	Umgangssprachliche Bezeichnung:
1	8-550	1009	Fachübergreifende Maßnahmen zur frühzeitigen Rehabilitation erkrankter älterer Menschen
2	3-200	548	Computertomographie (CT) des Schädels ohne Kontrastmittel
3	1-632	444	Untersuchung der Speiseröhre, des Magens und des Zwölffingerdarms durch eine Spiegelung
4	1-771	323	Einheitliche Basisuntersuchung von alten Menschen
5	1-440	229	Entnahme einer Gewebeprobe (Biopsie) aus dem oberem Verdauungstrakt, den Gallengängen bzw. der Bauchspeicheldrüse bei einer Spiegelung
6	8-930	135	Intensivmedizinische Überwachung von Atmung, Herz und Kreislauf ohne Messung des Drucks in der Lungenschlagader und im rechten Vorhof des Herzens
7	8-854	110	Verfahren zur Blutwäsche außerhalb des Körpers mit Entfernen der Giftstoffe über ein Konzentrationsgefälle - Dialyse
8	8-900	103	Narkose mit Gabe des Narkosemittels über die Vene
9	3-225	80	Computertomographie (CT) des Bauches mit Kontrastmittel
10	3-226	74	Computertomographie (CT) des Beckens mit Kontrastmittel
10	8-980	74	Behandlung auf der Intensivstation (Basisprozedur)

Rang	OPS-301 Ziffer (4-stellig):	Anzahl:	Umgangssprachliche Bezeichnung:
12	8-800	63	Übertragung (Transfusion) von Blut, roten Blutkörperchen bzw. Blutplättchen eines Spenders auf einen Empfänger
13	1-650	54	Untersuchung des Dickdarms durch eine Spiegelung - Koloskopie
14	3-203	51	Computertomographie (CT) der Wirbelsäule und des Rückenmarks ohne Kontrastmittel
14	8-831	51	Legen, Wechsel bzw. Entfernung eines Schlauches (Katheter), der in den großen Venen platziert ist
16	1-710	47	Messung der Lungenfunktion in einer luftdichten Kabine - Ganzkörperplethysmographie
17	3-222	36	Computertomographie (CT) des Brustkorbes mit Kontrastmittel
17	3-800	36	Kernspintomographie (MRT) des Schädels ohne Kontrastmittel
19	3-820	34	Kernspintomographie (MRT) des Schädels mit Kontrastmittel
19	5-431	34	Operatives Anlegen einer Magensonde durch die Bauchwand zur künstlichen Ernährung

B-[8].7.2 Weitere Kompetenzprozeduren

keine Angaben

B-[8].8 Ambulante Behandlungsmöglichkeiten

B-[8].9 Ambulante Operationen nach § 115b SGB V

trifft nicht zu / entfällt

B-[8].10 Zulassung zum Durchgangs-Arztverfahren der Berufsgenossenschaft

nicht vorhanden

B-[8].11 Apparative Ausstattung

Nr.	Vorhandene Geräte:	Umgangssprachliche Bezeichnung:	24h:	Kommentar / Erläuterung:
AA58	24h-Blutdruck-Messung			
AA59	24h-EKG-Messung			
AA38	Beatmungsgeräte/CPAP-Geräte	Maskenbeatmungsgerät mit dauerhaft positivem Beatmungsdruck		

Nr.	Vorhandene Geräte:	Umgangssprachliche Bezeichnung:	24h:	Kommentar / Erläuterung:
AA03	Belastungs-EKG/Ergometrie	Belastungstest mit Herzstrommessung		
AA39	Bronchoskop	Gerät zur Luftröhren- und Bronchienspiegelung	Ja	
AA08	Computertomograph (CT)	Schichtbildverfahren im Querschnitt mittels Röntgenstrahlen	Ja	
AA40	Defibrillator	Gerät zur Behandlung von lebensbedrohlichen Herzrhythmusstörungen		
AA12	Gastroenterologisches Endoskop	Gerät zur Magen-Darm-Spiegelung	Ja	
AA22	Magnetresonanztomograph (MRT)	Schnittbildverfahren mittels starker Magnetfelder und elektromagnetischer Wechselfelder	k.A.	
AA27	Röntgengerät/ Durchleuchtungsgerät (z.B. C-Bogen)		Ja	
AA29	Sonographiegerät/ Dopplersonographiegerät	Ultraschallgerät/mit Nutzung des Dopplereffekts/farbkodierter Ultraschall	Ja	
AA31	Spirometrie/ Lungenfunktionsprüfung			

B-[8].12 Personelle Ausstattung

B-[8].12.1 Ärzte und Ärztinnen:

	Anzahl	Kommentar/ Erläuterung
Ärzte und Ärztinnen insgesamt (außer Belegärzte und Belegärztinnen)	13,1 Vollkräfte	
davon Fachärzte und Fachärztinnen	5,6 Vollkräfte	
Belegärzte und Belegärztinnen (nach § 121 SGB V)	0 Personen	

Ärztliche Fachexpertise der Abteilung:

Nr.	Facharztbezeichnung:	Kommentar / Erläuterung:

Nr.	Facharztbezeichnung:	Kommentar / Erläuterung:
AQ63	Allgemeinmedizin	
AQ23	Innere Medizin	
AQ26	Innere Medizin und SP Gastroenterologie	
AQ29	Innere Medizin und SP Nephrologie	
AQ49	Physikalische und Rehabilitative Medizin	

Nr.	Zusatzweiterbildung (fakultativ):	Kommentar / Erläuterung:
ZF09	Geriatric	
ZF00	Spezielle internistische Intensivmedizin	

B-[8].12.2 Pflegepersonal:

	Anzahl	Ausbildungsdauer	Kommentar/ Erläuterung
Gesundheits- und Krankenpfleger und Gesundheits- und Krankenpflegerinnen	29,5 Vollkräfte	3 Jahre	
Gesundheits- und Kinderkrankenpfleger und Gesundheits- und Kinderkrankenpflegerinnen	0 Vollkräfte	3 Jahre	
Altenpfleger und Altenpflegerinnen	3 Vollkräfte	3 Jahre	
Pflegeassistenten und Pflegeassistentinnen	0 Vollkräfte	2 Jahre	
Krankenpflegehelfer und Krankenpflegehelferinnen	0 Vollkräfte	1 Jahr	
Pflegehelfer und Pflegehelferinnen	1,3 Vollkräfte	ab 200 Std. Basiskurs	
Entbindungspfleger und Hebammen	0 Personen	3 Jahre	
Operationstechnische Assistenten und Operationstechnische Assistentinnen	0 Vollkräfte	3 Jahre	

B-[8].12.3 Spezielles therapeutisches Personal:Für die Organisationseinheit/Fachabteilung steht folgendes spezielles therapeutisches Personal zur Verfügung:

Nr.	Spezielles therapeutisches Personal:	Kommentar/ Erläuterung:
SP02	Arzthelfer und Arzthelferin	
SP14	Logopäde und Logopädin/Sprachheilpädagoge und Sprachheilpädagogin/Klinischer Linguist und Klinische Linguistin/Sprechwissenschaftler und Sprechwissenschaftlerin/Phonetiker und Phonetikerin	
SP15	Masseur/Medizinischer Bademeister und Masseurin/Medizinische Bademeisterin	
SP21	Physiotherapeut und Physiotherapeutin	
SP23	Psychologe und Psychologin	
SP25	Sozialarbeiter und Sozialarbeiterin	

B-[9] Fachabteilung Institut für Diagnostische und Interventionelle Radiologie und Nuklearmedizin

B-[9].1 Name der Organisationseinheit/Fachabteilung

Institut für Diagnostische und Interventionelle Radiologie und Nuklearmedizin

Art der Abteilung:

Nicht bettenführende Abteilung/sonstige Organisationseinheit

Fachabteilungsschlüssel:

3751

Weitere Fachabteilungsschlüssel:

Nr.	Fachabteilung:
3200	Nuklearmedizin

Hausanschrift:

Hölkeskampring 40

44625 Herne

Telefon:

02323 / 499 - 1501

Fax:

02323 / 499 - 369

E-Mail:

dieter.liermann@marienhospital-herne.de

Internet:

www.marienhospital-herne.de

Chefärztinnen/-ärzte:

Titel:	Name, Vorname:	Funktion:	Tel. Nr., Email:	Sekretariat:	Belegarzt / KH-Arzt:
Prof. Dr.	Liermann, Dieter	Direktor des Institutes	02323 499-1500 dieter.liermann@mari enhospital-herne.de	Frau Birgit Hudec	KH-Arzt

B-[9].2 Versorgungsschwerpunkte [Institut für Diagnostische und Interventionelle Radiologie und Nuklearmedizin]

Nr.	Versorgungsschwerpunkte im Bereich Institut für Diagnostische und Interventionelle Radiologie und Nuklearmedizin:	Kommentar / Erläuterung:
VR15	Arteriographie	
VR26	Computergestützte Bilddatenanalyse mit 3D-Auswertung	
VR10	Computertomographie (CT), nativ	
VR12	Computertomographie (CT), Spezialverfahren	
VR11	Computertomographie (CT) mit Kontrastmittel	
VR04	Duplexsonographie	
VR03	Eindimensionale Dopplersonographie	
VR00	Endovaskuläre Radiatio	
VR08	Fluoroskopie [Durchleuchtung] als selbständige Leistung	
VR00	Interventionelle Radiologie	
VR25	Knochendichtemessung (alle Verfahren)	Quantitative Computertomographie (QCT)
VR01	Konventionelle Röntgenaufnahmen	
VR17	Lymphographie	
VR22	Magnetresonanztomographie (MRT), nativ	
VR24	Magnetresonanztomographie (MRT), Spezialverfahren	
VR23	Magnetresonanztomographie (MRT) mit Kontrastmittel	
VR00	MR Spektroskopie	
VR02	Native Sonographie	
VR16	Phlebographie	
VR09	Projektionsradiographie mit Kontrastmittelverfahren	
VR07	Projektionsradiographie mit Spezialverfahren (Mammographie)	
VR29	Quantitative Bestimmung von Parametern	
VR00	Sentinel lymph node	
VR19	Single-Photon-Emissions-computertomographie (SPECT)	
VR21	Sondenmessungen und Inkorporationsmessungen	

Nr.	Versorgungsschwerpunkte im Bereich Institut für Diagnostische und Interventionelle Radiologie und Nuklearmedizin:	Kommentar / Erläuterung:
VR00	Stereotaktische Punktionen	
VR18	Szintigraphie	

B-[9].3 Medizinisch-pflegerische Leistungsangebote [Institut für Diagnostische und Interventionelle Radiologie und Nuklearmedizin]

trifft nicht zu / entfällt

B-[9].4 Nicht-medizinische Serviceangebote [Institut für Diagnostische und Interventionelle Radiologie und Nuklearmedizin]

trifft nicht zu / entfällt

B-[9].5 Fallzahlen der Organisationseinheit / Fachabteilung

Vollstationäre Fallzahl:

11138

B-[9].6 Diagnosen nach ICD

trifft nicht zu / entfällt

B-[9].6.1 Hauptdiagnosen nach ICD

trifft nicht zu / entfällt

B-[9].6.2 Weitere Kompetenzdiagnosen

trifft nicht zu / entfällt

B-[9].7 Prozeduren nach OPS

B-[9].7.1 Durchgeführte Prozeduren nach OPS

Rang	OPS-301 Ziffer (4-stellig):	Anzahl:	Umgangssprachliche Bezeichnung:
1	3-226	1377	Computertomographie (CT) des Beckens mit Kontrastmittel
2	3-225	1343	Computertomographie (CT) des Bauches mit Kontrastmittel
3	3-200	1337	Computertomographie (CT) des Schädels ohne Kontrastmittel
4	3-222	790	Computertomographie (CT) des Brustkorbes mit Kontrastmittel
5	3-824	593	Kernspintomographie (MRT) des Herzens mit Kontrastmittel

Rang	OPS-301 Ziffer (4-stellig):	Anzahl:	Umgangssprachliche Bezeichnung:
6	3-803	473	Kernspintomographie (MRT) des Herzens ohne Kontrastmittel
7	3-721	413	Bildgebendes Verfahren zur Darstellung des Herzens mittels radioaktiver Strahlung und Computertomographie (SPECT)
8	3-705	351	Bildgebendes Verfahren zur Darstellung des Muskel-Skelettsystems mittels radioaktiver Strahlung (Szintigraphie)
9	3-804	339	Kernspintomographie (MRT) des Bauchraumes ohne Kontrastmittel
10	3-825	335	Kernspintomographie (MRT) des Bauchraumes mit Kontrastmittel
11	3-827	300	Kernspintomographie (MRT) der Brustdrüse mit Kontrastmittel
12	3-220	247	Computertomographie (CT) des Schädels mit Kontrastmittel
13	3-800	242	Kernspintomographie (MRT) des Schädels ohne Kontrastmittel
13	3-807	242	Kernspintomographie der Brustdrüse ohne Kontrastmittel (MRT)
15	3-604	221	Röntgendarstellung der Schlagadern im Bauch mit Kontrastmittel
16	3-820	215	Kernspintomographie (MRT) des Schädels mit Kontrastmittel
17	3-605	208	Röntgendarstellung der Schlagadern im Becken mit Kontrastmittel
18	3-202	207	Computertomographie (CT) des Brustkorbes ohne Kontrastmittel
19	3-207	196	Computertomographie (CT) des Bauches ohne Kontrastmittel
20	3-607	195	Röntgendarstellung der Schlagadern der Beine mit Kontrastmittel

B-[9].7.2 Weitere Kompetenzprozeduren

keine Angaben

B-[9].8 Ambulante Behandlungsmöglichkeiten

Nr:	Art der Ambulanz:	Bezeichnung der Ambulanz:	Nr. / Leistung:	Kommentar / Erläuterung:
AM08	Notfallambulanz (24h)			
AM07	Privatambulanz			

Nr:	Art der Ambulanz:	Bezeichnung der Ambulanz:	Nr. / Leistung:	Kommentar / Erläuterung:
AM11	Vor- und nachstationäre Leistungen nach § 115a SGB V			

B-[9].9 Ambulante Operationen nach § 115b SGB V

trifft nicht zu / entfällt

B-[9].10 Zulassung zum Durchgangs-Arztverfahren der Berufsgenossenschaft

trifft nicht zu / entfällt

B-[9].11 Apparative Ausstattung

Nr.	Vorhandene Geräte:	Umgangssprachliche Bezeichnung:	24h:	Kommentar / Erläuterung:
AA01	Angiographiegerät	Gerät zur Gefäßdarstellung	Ja	
AA08	Computertomograph (CT)	Schichtbildverfahren im Querschnitt mittels Röntgenstrahlen	Ja	Zwei Geräte sind über 24 Stunden verfügbar
AA22	Magnetresonanztomograph (MRT)	Schnittbildverfahren mittels starker Magnetfelder und elektromagnetischer Wechselfelder	k.A.	Es befinden sich zwei MRTs im Einsatz
AA23	Mammographiegerät	Röntengerät für die weibliche Brustdrüse		
AA27	Röntengerät/ Durchleuchtungsgerät (z.B. C-Bogen)		Ja	
AA30	Single-Photon-Emissions-Computertomograph (SPECT)	Schnittbildverfahren unter Nutzung eines Strahlenkörperchens		
AA29	Sonographiegerät/ Dopplersonographiegerät	Ultraschallgerät/mit Nutzung des Dopplereffekts/farbkodierter Ultraschall	Ja	
AA32	Szintigraphiescanner/Gamma-sonde	Nuklearmedizinisches Verfahren zur Entdeckung bestimmter, zuvor markierter Gewebe, z. B. Lymphknoten		

B-[9].12 Personelle Ausstattung

B-[9].12.1 Ärzte und Ärztinnen:

	Anzahl	Kommentar/ Erläuterung
Ärzte und Ärztinnen insgesamt (außer Belegärzte und Belegärztinnen)	9 Vollkräfte	
davon Fachärzte und Fachärztinnen	5 Vollkräfte	
Belegärzte und Belegärztinnen (nach § 121 SGB V)	0 Personen	

Ärztliche Fachexpertise der Abteilung:

Nr.	Facharztbezeichnung:	Kommentar / Erläuterung:
AQ44	Nuklearmedizin	
AQ54	Radiologie	
AQ55	Radiologie, SP Kinderradiologie	

Nr.	Zusatzweiterbildung (fakultativ):	Kommentar / Erläuterung:
ZF38	Röntgendiagnostik	

B-[9].12.2 Pflegepersonal:

	Anzahl	Ausbildungsdauer	Kommentar/ Erläuterung
Gesundheits- und Krankenpfleger und Gesundheits- und Krankenpflegerinnen	0 Vollkräfte	3 Jahre	
Gesundheits- und Kinderkrankenschwester und Gesundheits- und Kinderkrankenschwestern	0 Vollkräfte	3 Jahre	
Altenpfleger und Altenpflegerinnen	0 Vollkräfte	3 Jahre	
Pflegeassistenten und Pflegeassistentinnen	0 Vollkräfte	2 Jahre	

	Anzahl	Ausbildungsdauer	Kommentar/ Erläuterung
Krankenpflegehelfer und Krankenpflegehelferinnen	0 Vollkräfte	1 Jahr	
Pflegehelfer und Pflegehelferinnen	0 Vollkräfte	ab 200 Std. Basiskurs	
Entbindungspfleger und Hebammen	0 Personen	3 Jahre	
Operationstechnische Assistenten und Operationstechnische Assistentinnen	0 Vollkräfte	3 Jahre	

B-[9].12.3 Spezielles therapeutisches Personal:Für die Organisationseinheit/Fachabteilung steht folgendes spezielles therapeutisches Personal zur Verfügung:

Nr.	Spezielles therapeutisches Personal:	Kommentar/ Erläuterung:
SP02	Arzthelfer und Arzthelferin	
SP43	Medizinisch-technischer Assistent und Medizinisch-technische Assistentin/Funktionspersonal	
SP23	Psychologe und Psychologin	
SP25	Sozialarbeiter und Sozialarbeiterin	

B-[10] Fachabteilung Geriatrie/Tagesklinik (für teilstationäre DRG´s)

B-[10].1 Name der Organisationseinheit/Fachabteilung

Geriatrie/Tagesklinik (für teilstationäre DRG´s)

Art der Abteilung:

Hauptabteilung

Fachabteilungsschlüssel:

0260

Hausanschrift:

Widumerstraße 8

44627 Herne

Telefon:

02323 / 499 - 2430

Fax:

02323 / 499 - 2431

E-Mail:

ludger.pientka@marienhospital-herne.de

Internet:

www.marienhospital-herne.de

Chefärztinnen/-ärzte:

Titel:	Name, Vorname:	Funktion:	Tel. Nr., Email:	Sekretariat:	Belegarzt / KH-Arzt:
Prof. Dr. med.	Pientka, Ludger	Chefarzt	02323/499-2401 ludger.pientka@marienhospital-herne.de	Frau Martina Bohne-Dahlhaus	KH-Arzt

B-[10].2 Versorgungsschwerpunkte [Geriatrie/Tagesklinik (für teilstationäre DRG´s)]

Nr.	Versorgungsschwerpunkte im Bereich Geriatrie/Tagesklinik (für teilstationäre DRG´s):	Kommentar / Erläuterung:
VI07	Diagnostik und Therapie der Hypertonie (Hochdruckkrankheit)	
VI10	Diagnostik und Therapie von endokrinen Ernährungs- und Stoffwechselkrankheiten (Diabetes, Schilddrüse, ..)	
VH15	Diagnostik und Therapie von Erkrankungen der Kopfspeicheldrüsen	
VI24	Diagnostik und Therapie von geriatrischen Erkrankungen	
VI19	Diagnostik und Therapie von infektiösen und parasitären Krankheiten	
VI01	Diagnostik und Therapie von ischämischen Herzkrankheiten	
VI04	Diagnostik und Therapie von Krankheiten der Arterien, Arteriolen und Kapillaren	
VI08	Diagnostik und Therapie von Nierenerkrankungen	
VI17	Diagnostik und Therapie von rheumatologischen Erkrankungen	
VI03	Diagnostik und Therapie von sonstigen Formen der Herzkrankheit	
VC39	Diagnostik und Therapie von Verletzungen der Hüfte und des Oberschenkels	
VI06	Diagnostik und Therapie von zerebrovaskulären Krankheiten	

B-[10].3 Medizinisch-pflegerische Leistungsangebote [Geriatrie/Tagesklinik (für teilstationäre DRG´s)]

Nr.	Medizinisch-pflegerisches Leistungsangebot:	Kommentar / Erläuterung:
MP16	Ergotherapie/Arbeitstherapie	zusätzlich: <ul style="list-style-type: none"> • Therapeutische Essensvorbereitung • Lauftraining • Fahrradtraining
MP60	Propriozeptive neuromuskuläre Fazilitation (PNF)	
MP40	Spezielle Entspannungstherapie	
MP66	Spezielles Leistungsangebot für neurologisch erkrankte Personen	

Nr.	Medizinisch-pflegerisches Leistungsangebot:	Kommentar / Erläuterung:
MP44	Stimm- und Sprachtherapie/ Logopädie	
MP45	Stomatherapie/-beratung	

B-[10].4 Nicht-medizinische Serviceangebote [Geriatric/Tagesklinik (für teilstationäre DRG's)]

trifft nicht zu / entfällt

B-[10].5 Fallzahlen der Organisationseinheit / Fachabteilung

Vollstationäre Fallzahl:

0

Teilstationäre Fallzahl:

241

B-[10].6 Diagnosen nach ICD

B-[10].6.1 Hauptdiagnosen nach ICD

Rang	ICD-10- Ziffer* (3-stellig):	Fallzahl:	Umgangssprachliche Bezeichnung:
1	R26	<= 5	Störung des Ganges bzw. der Beweglichkeit

* Hauptdiagnose gemäß der jeweils geltenden Fassung der Deutschen Kodierrichtlinien

B-[10].6.2 Weitere Kompetenzdiagnosen

keine Angaben

B-[10].7 Prozeduren nach OPS

B-[10].7.1 Durchgeführte Prozeduren nach OPS

Rang	OPS-301 Ziffer (4-stellig):	Anzahl:	Umgangssprachliche Bezeichnung:
1	8-98a	88	Umfassende Behandlung älterer Patienten (Geriatric) mit einer zeitlich beschränkten Aufnahme auf eine Krankenhausstation (teilstationär), z.B. nur tagsüber oder nur nachts

B-[10].7.2 Weitere Kompetenzprozeduren

keine Angaben

B-[10].8 Ambulante Behandlungsmöglichkeiten

trifft nicht zu / entfällt

B-[10].9 Ambulante Operationen nach § 115b SGB V

trifft nicht zu / entfällt

B-[10].10 Zulassung zum Durchgangs-Arztverfahren der Berufsgenossenschaft nicht vorhanden

B-[10].11 Apparative Ausstattung

Nr.	Vorhandene Geräte:	Umgangssprachliche Bezeichnung:	24h:	Kommentar / Erläuterung:
AA03	Belastungs-EKG/Ergometrie	Belastungstest mit Herzstrommessung		
AA08	Computertomograph (CT)	Schichtbildverfahren im Querschnitt mittels Röntgenstrahlen	Ja	
AA12	Gastroenterologisches Endoskop	Gerät zur Magen-Darm-Spiegelung	Ja	
AA22	Magnetresonanztomograph (MRT)	Schnittbildverfahren mittels starker Magnetfelder und elektromagnetischer Wechselfelder	Ja	
AA27	Röntgengerät/ Durchleuchtungsgerät (z.B. C-Bogen)		Ja	
AA29	Sonographiegerät/ Dopplersonographiegerät	Ultraschallgerät/mit Nutzung des Dopplereffekts/farbkodierter Ultraschall	Ja	
AA31	Spirometrie/ Lungenfunktionsprüfung			

B-[10].12 Personelle Ausstattung

B-[10].12.1 Ärzte und Ärztinnen:

	Anzahl	Kommentar/ Erläuterung
Ärzte und Ärztinnen insgesamt (außer Belegärzte und Belegärztinnen)	4 Vollkräfte	
davon Fachärzte und Fachärztinnen	2 Vollkräfte	
Belegärzte und Belegärztinnen (nach § 121 SGB V)	0 Personen	

Ärztliche Fachexpertise der Abteilung:

Nr.	Facharztbezeichnung:	Kommentar / Erläuterung:
AQ23	Innere Medizin	
AQ29	Innere Medizin und SP Nephrologie	

Nr.	Zusatzweiterbildung (fakultativ):	Kommentar / Erläuterung:
ZF28	Notfallmedizin	
ZF32	Physikalische Therapie und Balneotherapie	

B-[10].12.2 Pflegepersonal:

	Anzahl	Ausbildungsdauer	Kommentar/ Erläuterung
Gesundheits- und Krankenpfleger und Gesundheits- und Krankenpflegerinnen	4 Vollkräfte	3 Jahre	
Gesundheits- und Kinderkrankenschwester und Gesundheits- und Kinderkrankenschwestern	0 Vollkräfte	3 Jahre	
Altenpfleger und Altenpflegerinnen	0 Vollkräfte	3 Jahre	
Pflegeassistenten und Pflegerinnen	0 Vollkräfte	2 Jahre	
Krankenpflegehelfer und Krankenpflegehelferinnen	0 Vollkräfte	1 Jahr	
Pflegehelfer und Pflegerinnen	0 Vollkräfte	ab 200 Std. Basiskurs	

	Anzahl	Ausbildungsdauer	Kommentar/ Erläuterung
Entbindungspfleger und Hebammen	0 Personen	3 Jahre	
Operationstechnische Assistenten und Operationstechnische Assistentinnen	0 Vollkräfte	3 Jahre	

B-[10].12.3 Spezielles therapeutisches Personal:Für die Organisationseinheit/Fachabteilung steht folgendes spezielles therapeutisches Personal zur Verfügung:

Nr.	Spezielles therapeutisches Personal:	Kommentar/ Erläuterung:
SP32	Bobath-Therapeut und Bobath-Therapeutin für Erwachsene und/oder Kinder	
SP35	Diabetologe und Diabetologin/Diabetesassistent und Diabetesassistentin/Diabetesberater und Diabetesberaterin/Diabetesbeauftragter und Diabetesbeauftragte/Wundassistent und Wundassistentin DDG/Diabetesfachkraft Wundmanagement	
SP04	Diätassistent und Diätassistentin	
SP05	Ergotherapeut und Ergotherapeutin/Arbeits- und Beschäftigungstherapeut und Arbeits- und Beschäftigungstherapeutin	
SP14	Logopäde und Logopädin/Sprachheilpädagoge und Sprachheilpädagogin/Klinischer Linguist und Klinische Linguistin/Sprechwissenschaftler und Sprechwissenschaftlerin/Phonetiker und Phonetikerin	
SP42	Manualtherapeut und Manualtherapeutin	
SP15	Masseur/Medizinischer Bademeister und Masseurin/Medizinische Bademeisterin	
SP21	Physiotherapeut und Physiotherapeutin	
SP22	Podologe und Podologin/Fußpfleger und Fußpflegerin	
SP23	Psychologe und Psychologin	

Nr.	Spezielles therapeutisches Personal:	Kommentar/ Erläuterung:
SP24	Psychologischer Psychotherapeut und Psychologische Psychotherapeutin	
SP25	Sozialarbeiter und Sozialarbeiterin	
SP27	Stomatherapeut und Stomatherapeutin	
SP28	Wundmanager und Wundmanagerin/Wundberater und Wundberaterin/Wundexperte und Wundexpertin/Wundbeauftragter und Wundbeauftragte	

B-[11] Fachabteilung Innere Medizin

B-[11].1 Name der Organisationseinheit/Fachabteilung

Innere Medizin

Art der Abteilung:

Hauptabteilung

Fachabteilungsschlüssel:

0100

Weitere Fachabteilungsschlüssel:

Nr.	Fachabteilung:
0104	Innere Medizin/Schwerpunkt Nephrologie
0108	Innere Medizin/Schwerpunkt Pneumologie
0109	Innere Medizin/Schwerpunkt Rheumatologie
0153	Innere Medizin/Schwerpunkt Diabetes

Hausanschrift:

Hölkeskampring 40

44625 Herne

Telefon:

02323 / 499 - 1671

Fax:

02323 / 499 - 302

E-Mail:

bernhard.kraemer@marienhospital.-herne.de

Internet:

www.marienhospital-herne.de

Chefärztinnen/-ärzte:

Titel:	Name, Vorname:	Funktion:	Tel. Nr., Email:	Sekretariat:	Belegarzt / KH-Arzt:
--------	----------------	-----------	------------------	--------------	----------------------

Titel:	Name, Vorname:	Funktion:	Tel. Nr., Email:	Sekretariat:	Belegarzt / KH-Arzt:
Prof. Dr.	Krämer, Bernhard	Chefarzt	02323/499-1671 bernhard.kraemer@ marienhospital- herne.de	Frau Karin Hintz	KH-Arzt

B-[11].2 Versorgungsschwerpunkte [Innere Medizin]

Nr.	Versorgungsschwerpunkte im Bereich Innere Medizin:	Kommentar / Erläuterung:
VI29	Behandlung von Blutvergiftung/Sepsis	
VI21	Betreuung von Patienten und Patientinnen vor und nach Transplantation	
VI07	Diagnostik und Therapie der Hypertonie (Hochdruckkrankheit)	
VI30	Diagnostik und Therapie von Autoimmunerkrankungen	
VD02	Diagnostik und Therapie von Autoimmunerkrankungen und HIV-assoziierten Erkrankungen	
VI10	Diagnostik und Therapie von endokrinen Ernährungs- und Stoffwechselkrankheiten (Diabetes, Schilddrüse, ..)	
VI15	Diagnostik und Therapie von Erkrankungen der Atemwege und der Lunge	
VI19	Diagnostik und Therapie von infektiösen und parasitären Krankheiten	
VI04	Diagnostik und Therapie von Krankheiten der Arterien, Arteriolen und Kapillaren	
VI16	Diagnostik und Therapie von Krankheiten der Pleura	
VI05	Diagnostik und Therapie von Krankheiten der Venen, der Lymphgefäße und der Lymphknoten	
VI08	Diagnostik und Therapie von Nierenerkrankungen	
VI17	Diagnostik und Therapie von rheumatologischen Erkrankungen	
VI32	Diagnostik und Therapie von Schlafstörungen/Schlafmedizin	
VI20	Intensivmedizin	

B-[11].3 Medizinisch-pflegerische Leistungsangebote [Innere Medizin]

Nr.	Medizinisch-pflegerisches Leistungsangebot:	Kommentar / Erläuterung:
MP00	Patientenseminare	diagnosebezogene Themen, z.B. Diabetes mellitus, Nierenkrankheiten, hoher Blutdruck, Autoimmunerkrankungen, Nierentransplantation

B-[11].4 Nicht-medizinische Serviceangebote [Innere Medizin]

trifft nicht zu / entfällt

B-[11].5 Fallzahlen der Organisationseinheit / Fachabteilung

Vollstationäre Fallzahl:

961

Teilstationäre Fallzahl:

97

B-[11].6 Diagnosen nach ICD

B-[11].6.1 Hauptdiagnosen nach ICD

Rang	ICD-10- Ziffer* (3-stellig):	Fallzahl:	Umgangssprachliche Bezeichnung:
1	I10	178	Bluthochdruck ohne bekannte Ursache
2	N17	113	Akutes Nierenversagen
3	N18	50	Anhaltende (chronische) Verschlechterung bzw. Verlust der Nierenfunktion
4	I50	33	Herzschwäche
5	F10	30	Psychische bzw. Verhaltensstörung durch Alkohol
6	E11	24	Zuckerkrankheit, die nicht zwingend mit Insulin behandelt werden muss - Diabetes Typ-2
7	I95	17	Niedriger Blutdruck
8	J18	14	Lungenentzündung, Krankheitserreger vom Arzt nicht näher bezeichnet
9	R42	13	Schwindel bzw. Taumel
9	T82	13	Komplikationen durch eingepflanzte Fremdteile wie Herzklappen oder Herzschrittmacher oder durch Verpflanzung von Gewebe im Herzen bzw. in den Blutgefäßen
11	A41	12	Sonstige Blutvergiftung (Sepsis)

Rang	ICD-10- Ziffer* (3-stellig):	Fallzahl:	Umgangssprachliche Bezeichnung:
11	H81	12	Störung des Gleichgewichtsorgans
11	I70	12	Arterienverkalkung
11	N04	12	Langsam entwickelnde Nierenkrankheit, entzündlich oder nicht entzündlich
11	R55	12	Ohnmachtsanfall bzw. Kollaps
16	N39	11	Sonstige Krankheit der Niere, der Harnwege bzw. der Harnblase
17	G45	10	Kurzzeitige Durchblutungsstörung des Gehirns (TIA) bzw. verwandte Störungen
17	M31	10	Sonstige Gefäßkrankheit mit Absterben von Gewebe
19	N03	9	Anhaltende (chronische) Entzündung des Nierengewebes mit bestimmten charakteristischen Krankheitszeichen
19	T85	9	Komplikationen durch sonstige eingepflanzte Fremdeile (z.B. künstliche Augenlinsen, Brustimplantate) oder Verpflanzung von Gewebe im Körperinneren

* Hauptdiagnose gemäß der jeweils geltenden Fassung der Deutschen Kodierrichtlinien

B-[11].6.2 Weitere Kompetenzdiagnosen

keine Angaben

B-[11].7 Prozeduren nach OPS

B-[11].7.1 Durchgeführte Prozeduren nach OPS

Rang	OPS-301 Ziffer (4-stellig):	Anzahl:	Umgangssprachliche Bezeichnung:
1	8-854	1201	Verfahren zur Blutwäsche außerhalb des Körpers mit Entfernen der Giftstoffe über ein Konzentrationsgefälle - Dialyse
2	8-831	175	Legen, Wechsel bzw. Entfernung eines Schlauches (Katheter), der in den großen Venen platziert ist
3	3-200	172	Computertomographie (CT) des Schädels ohne Kontrastmittel
4	8-855	102	Blutreinigung außerhalb des Körpers durch ein Kombinationsverfahren von Blutentgiftung und Blutwäsche
5	8-800	79	Übertragung (Transfusion) von Blut, roten Blutkörperchen bzw. Blutplättchen eines Spenders auf einen Empfänger
6	3-225	75	Computertomographie (CT) des Bauches mit Kontrastmittel
7	3-226	62	Computertomographie (CT) des Beckens mit Kontrastmittel

Rang	OPS-301 Ziffer (4-stellig):	Anzahl:	Umgangssprachliche Bezeichnung:
7	8-931	62	Intensivmedizinische Überwachung von Atmung, Herz und Kreislauf mit Messung des Drucks im rechten Vorhof des Herzens
9	3-222	57	Computertomographie (CT) des Brustkorbes mit Kontrastmittel
9	8-980	57	Behandlung auf der Intensivstation (Basisprozedur)
11	1-620	56	Untersuchung der Luftröhre und der Bronchien durch eine Spiegelung
12	1-465	53	Entnahme einer Gewebeprobe (Biopsie) aus Niere, Harnwegen bzw. männlichen Geschlechtsorganen durch die Haut mit Steuerung durch bildgebende Verfahren, z.B. Ultraschall
12	3-800	53	Kernspintomographie (MRT) des Schädels ohne Kontrastmittel
14	5-399	49	Sonstige Operation an Blutgefäßen
15	3-052	44	Ultraschall des Herzens (Echokardiographie) von der Speiseröhre aus - TEE
15	3-820	44	Kernspintomographie (MRT) des Schädels mit Kontrastmittel
17	3-207	37	Computertomographie (CT) des Bauches ohne Kontrastmittel
18	3-202	36	Computertomographie (CT) des Brustkorbes ohne Kontrastmittel
19	5-893	34	Operative Entfernung von abgestorbenem Gewebe im Bereich einer Wunde bzw. von erkranktem Gewebe an Haut oder Unterhaut
20	1-790	32	Untersuchung von Hirn-, Herz-, Muskel- bzw. Atmungsvorgängen während des Schlafes

B-[11].7.2 Weitere Kompetenzprozeduren

keine Angaben

B-[11].8 Ambulante Behandlungsmöglichkeiten

Nr:	Art der Ambulanz:	Bezeichnung der Ambulanz:	Nr. / Leistung:	Kommentar / Erläuterung:
AM04	Ermächtigungsambulanz nach § 116 SGB V	CAPD-Ambulanz Prof. Krämer		

Nr:	Art der Ambulanz:	Bezeichnung der Ambulanz:	Nr. / Leistung:	Kommentar / Erläuterung:
AM07	Privatambulanz	Allgemeine Innere Medizin (Prof. Krämer)		
AM07	Privatambulanz	Nephrologische Ambulanz Prof. Krämer		
AM07	Privatambulanz	Hochdruckambulanz (insbesondere sekundäre Hypertonieformen) Prof. Krämer		

B-[11].9 Ambulante Operationen nach § 115b SGB V

trifft nicht zu / entfällt

B-[11].10 Zulassung zum Durchgangs-Arztverfahren der Berufsgenossenschaft

nicht vorhanden

B-[11].11 Apparative Ausstattung

Nr.	Vorhandene Geräte:	Umgangssprachliche Bezeichnung:	24h:	Kommentar / Erläuterung:
AA58	24h-Blutdruck-Messung			
AA01	Angiographiegerät	Gerät zur Gefäßdarstellung	Ja	
AA38	Beatmungsgeräte/CPAP-Geräte	Maskenbeatmungsgerät mit dauerhaft positivem Beatmungsdruck		
AA03	Belastungs-EKG/Ergometrie	Belastungstest mit Herzstrommessung		
AA05	Bodyplethysmograph	Umfangreiches Lungenfunktionstestsystem		
AA06	Brachytherapiegerät	Bestrahlung von "innen"		
AA39	Bronchoskop	Gerät zur Luftröhren- und Bronchienspiegelung	k.A.	
AA08	Computertomograph (CT)	Schichtbildverfahren im Querschnitt mittels Röntgenstrahlen	Ja	

Nr.	Vorhandene Geräte:	Umgangssprachliche Bezeichnung:	24h:	Kommentar / Erläuterung:
AA40	Defibrillator	Gerät zur Behandlung von lebensbedrohlichen Herzrhythmusstörungen		
AA12	Gastroenterologisches Endoskop	Gerät zur Magen-Darm-Spiegelung	Ja	
AA14	Geräte für Nierenersatzverfahren (Hämofiltration, Dialyse, Peritonealdialyse)		Ja	
AA15	Geräte zur Lungenersatztherapie/ -unterstützung		Ja	
AA22	Magnetresonanztomograph (MRT)	Schnittbildverfahren mittels starker Magnetfelder und elektromagnetischer Wechselfelder	k.A.	
AA27	Röntgengerät/ Durchleuchtungsgerät (z.B. C-Bogen)		Ja	
AA28	Schlaflabor			
AA29	Sonographiegerät/ Dopplersonographiegerät	Ultraschallgerät/mit Nutzung des Dopplereffekts/farbkodierter Ultraschall	Ja	
AA31	Spirometrie/ Lungenfunktionsprüfung			
AA32	Szintigraphiescanner/Gamma-sonde	Nuklearmedizinisches Verfahren zur Entdeckung bestimmter, zuvor markierter Gewebe, z. B. Lymphknoten		

B-[11].12 Personelle Ausstattung

B-[11].12.1 Ärzte und Ärztinnen:

	Anzahl	Kommentar/ Erläuterung
Ärzte und Ärztinnen insgesamt (außer Belegärzte und Belegärztinnen)	21,8 Vollkräfte	
davon Fachärzte und Fachärztinnen	11 Vollkräfte	

	Anzahl	Kommentar/ Erläuterung
Belegärzte und Belegärztinnen (nach § 121 SGB V)	0 Personen	

Ärztliche Fachexpertise der Abteilung:

Nr.	Facharztbezeichnung:	Kommentar / Erläuterung:
AQ23	Innere Medizin	
AQ29	Innere Medizin und SP Nephrologie	
AQ30	Innere Medizin und SP Pneumologie	

Nr.	Zusatzweiterbildung (fakultativ):	Kommentar / Erläuterung:
ZF07	Diabetologie	
ZF15	Intensivmedizin	

B-[11].12.2 Pflegepersonal:

	Anzahl	Ausbildungsdauer	Kommentar/ Erläuterung
Gesundheits- und Krankenpfleger und Gesundheits- und Krankenpflegerinnen	51,5 Vollkräfte	3 Jahre	
Gesundheits- und Kinderkrankenschwester und Gesundheits- und Kinderkrankenschwestern	0 Vollkräfte	3 Jahre	
Altenpfleger und Altenpflegerinnen	0 Vollkräfte	3 Jahre	
Pflegeassistenten und Pflegeassistentinnen	4,5 Vollkräfte	2 Jahre	
Krankenpflegehelfer und Krankenpflegehelferinnen	6 Vollkräfte	1 Jahr	
Pflegehelfer und Pflegehelferinnen	5,1 Vollkräfte	ab 200 Std. Basiskurs	
Entbindungspfleger und Hebammen	0 Personen	3 Jahre	

	Anzahl	Ausbildungsdauer	Kommentar/ Erläuterung
Operationstechnische Assistenten und Operationstechnische Assistentinnen	0 Vollkräfte	3 Jahre	

Pflegerische Fachexpertise der Abteilung:

Nr.	Anerkannte Fachweiterbildung/ zusätzlicher akademischer Abschluss:	Kommentar / Erläuterung:
PQ04	Intensivpflege und Anästhesie	
PQ05	Leitung von Stationen oder Funktionseinheiten	

Nr.	Zusatzqualifikation:	Kommentar / Erläuterung:
ZP03	Diabetes	
ZP16	Wundmanagement	

B-[11].12.3 Spezielles therapeutisches Personal:Für die Organisationseinheit/Fachabteilung steht folgendes spezielles therapeutisches Personal zur Verfügung:

Nr.	Spezielles therapeutisches Personal:	Kommentar/ Erläuterung:
SP02	Arzthelfer und Arzthelferin	
SP35	Diabetologe und Diabetologin/Diabetesassistent und Diabetesassistentin/Diabetesberater und Diabetesberaterin/Diabetesbeauftragter und Diabetesbeauftragte/Wundassistent und Wundassistentin DDG/Diabetesfachkraft Wundmanagement	
SP04	Diätassistent und Diätassistentin	
SP23	Psychologe und Psychologin	
SP25	Sozialarbeiter und Sozialarbeiterin	

B-[12] Fachabteilung Gefäßchirurgie

B-[12].1 Name der Organisationseinheit/Fachabteilung

Gefäßchirurgie

Art der Abteilung:

Hauptabteilung

Fachabteilungsschlüssel:

1800

Hausanschrift:

Hölkeskampring 40

44625 Herne

Telefon:

02323 / 499 - 1488

Fax:

02323 / 499 - 1487

E-Mail:

luc.claeys@marienhospital-herne.de

Internet:

www.marienhospital-herne.de

Chefärztinnen/-ärzte:

Titel:	Name, Vorname:	Funktion:	Tel. Nr., Email:	Sekretariat:	Belegarzt / KH-Arzt:
Dr. med.	Claeys, Luc	Ltd. Arzt	02323/499-1488 luc.claeys@marienhospital-herne.de	Frau Inge Trosien	KH-Arzt

B-[12].2 Versorgungsschwerpunkte [Gefäßchirurgie]

Nr.	Versorgungsschwerpunkte im Bereich Gefäßchirurgie:	Kommentar / Erläuterung:
VC16	Aortenaneurysmachirurgie	inklusive endovaskulärer Behandlung

Nr.	Versorgungsschwerpunkte im Bereich Gefäßchirurgie:	Kommentar / Erläuterung:
VC19	Diagnostik und Therapie von venösen Erkrankungen (z.B. Thrombosen, Krampfadern) und Folgeerkrankungen (z.B. Ulcus cruris/ offenes Bein)	
VC18	Konservative Behandlung von arteriellen Gefäßerkrankungen	
VC17	Offen chirurgische und endovaskuläre Behandlung von Gefäßerkrankungen	

B-[12].3 Medizinisch-pflegerische Leistungsangebote [Gefäßchirurgie]

Nr.	Medizinisch-pflegerisches Leistungsangebot:	Kommentar / Erläuterung:
MP00	Patientenseminare	diagnosebezogene Themen

B-[12].4 Nicht-medizinische Serviceangebote [Gefäßchirurgie]

trifft nicht zu / entfällt

B-[12].5 Fallzahlen der Organisationseinheit / Fachabteilung

Vollstationäre Fallzahl:

479

Teilstationäre Fallzahl:

0

B-[12].6 Diagnosen nach ICD

B-[12].6.1 Hauptdiagnosen nach ICD

Rang	ICD-10- Ziffer* (3-stellig):	Fallzahl:	Umgangssprachliche Bezeichnung:
1	I70	207	Arterienverkalkung
2	T82	80	Komplikationen durch eingepflanzte Fremdeile wie Herzklappen oder Herzschrittmacher oder durch Verpflanzung von Gewebe im Herzen bzw. in den Blutgefäßen
3	I65	47	Verschluss bzw. Verengung einer zum Gehirn führenden Schlagader ohne Entwicklung eines Schlaganfalls
4	I71	28	Aussackung (Aneurysma) bzw. Aufspaltung der Wandschichten der Hauptschlagader

Rang	ICD-10- Ziffer* (3-stellig):	Fallzahl:	Umgangssprachliche Bezeichnung:
5	I83	24	Krampfadern der Beine
6	E11	12	Zuckerkrankheit, die nicht zwingend mit Insulin behandelt werden muss - Diabetes Typ-2
7	I74	10	Verschluss einer Schlagader durch ein Blutgerinnsel
7	N18	10	Anhaltende (chronische) Verschlechterung bzw. Verlust der Nierenfunktion
9	T81	8	Komplikationen bei ärztlichen Eingriffen
10	I80	7	Verschluss einer Vene durch ein Blutgerinnsel (Thrombose) bzw. oberflächliche Venenentzündung
11	I10	6	Bluthochdruck ohne bekannte Ursache
11	I77	6	Sonstige Krankheit der großen bzw. kleinen Schlagadern
13	A08	<= 5	Durchfallkrankheit, ausgelöst durch Viren oder sonstige Erreger
13	A46	<= 5	Wundrose - Erysipel
13	D62	<= 5	Akute Blutarmut aufgrund einer Blutung
13	D68	<= 5	Sonstige Störung der Blutgerinnung
13	E03	<= 5	Sonstige Schilddrüsenunterfunktion
13	I20	<= 5	Anfallsartige Enge und Schmerzen in der Brust - Angina pectoris
13	I48	<= 5	Herzrhythmusstörung, ausgehend von den Vorhöfen des Herzens
13	I72	<= 5	Sonstige Aussackung (Aneurysma) eines Blutgefäßes bzw. einer Herzkammer

* Hauptdiagnose gemäß der jeweils geltenden Fassung der Deutschen Kodierrichtlinien

B-[12].6.2 Weitere Kompetenzdiagnosen

keine Angaben

B-[12].7 Prozeduren nach OPS

B-[12].7.1 Durchgeführte Prozeduren nach OPS

Rang	OPS-301 Ziffer (4-stellig):	Anzahl:	Umgangssprachliche Bezeichnung:
1	5-381	278	Operative Entfernung eines Blutgerinnsels einschließlich der angrenzenden Innenwand einer Schlagader
2	8-854	266	Verfahren zur Blutwäsche außerhalb des Körpers mit Entfernen der Giftstoffe über ein Konzentrationsgefälle - Dialyse
3	3-605	173	Röntgendarstellung der Schlagadern im Becken mit Kontrastmittel

Rang	OPS-301 Ziffer (4-stellig):	Anzahl:	Umgangssprachliche Bezeichnung:
4	3-607	170	Röntgendarstellung der Schlagadern der Beine mit Kontrastmittel
5	5-930	160	Art des verpflanzten Materials
6	3-604	149	Röntgendarstellung der Schlagadern im Bauch mit Kontrastmittel
7	8-836	102	Behandlung an einem Gefäß über einen Schlauch (Katheter)
8	5-893	88	Operative Entfernung von abgestorbenem Gewebe im Bereich einer Wunde bzw. von erkranktem Gewebe an Haut oder Unterhaut
9	5-916	84	Vorübergehende Abdeckung von Weichteilverletzungen durch Haut bzw. Hautersatz
10	5-380	80	Operative Eröffnung von Blutgefäßen bzw. Entfernung eines Blutgerinnsels
11	5-392	76	Anlegen einer Verbindung (Shunt) zwischen einer Schlagader und einer Vene
12	5-393	73	Anlegen einer sonstigen Verbindung zwischen Blutgefäßen (Shunt) bzw. eines Umgehungsgefäßes (Bypass)
13	8-831	59	Legen, Wechsel bzw. Entfernung eines Schlauches (Katheter), der in den großen Venen platziert ist
14	8-800	58	Übertragung (Transfusion) von Blut, roten Blutkörperchen bzw. Blutplättchen eines Spenders auf einen Empfänger
15	5-394	54	Erneute Operation nach einer Gefäßoperation
15	8-840	54	Behandlung an einem Gefäß über einen Schlauch (Katheter)
17	5-399	46	Sonstige Operation an Blutgefäßen
18	5-386	45	Sonstige operative Entfernung von Blutgefäßen wegen Krankheit der Gefäße bzw. zur Gefäßverpflanzung
19	8-910	43	Regionale Schmerztherapie durch Einbringen eines Betäubungsmittels in einen Spaltraum im Wirbelkanal (Epiduralraum)
20	8-930	40	Intensivmedizinische Überwachung von Atmung, Herz und Kreislauf ohne Messung des Drucks in der Lungenschlagader und im rechten Vorhof des Herzens

B-[12].7.2 Weitere Kompetenzprozeduren

keine Angaben

B-[12].8 Ambulante Behandlungsmöglichkeiten

Nr:	Art der Ambulanz:	Bezeichnung der Ambulanz:	Nr. / Leistung:	Kommentar / Erläuterung:
AM08	Notfallambulanz (24h)			
AM07	Privatambulanz			
AM11	Vor- und nachstationäre Leistungen nach § 115a SGB V			

B-[12].9 Ambulante Operationen nach § 115b SGB V

Rang	OPS-Ziffer (4-stellig):	Anzahl:	Umgangssprachliche Bezeichnung:
1	5-385	25	Operatives Verfahren zur Entfernung von Krampfadern aus dem Bein
2	5-399	18	Sonstige Operation an Blutgefäßen
3	3-605	<= 5	Röntgendarstellung der Schlagadern im Becken mit Kontrastmittel
3	3-607	<= 5	Röntgendarstellung der Schlagadern der Beine mit Kontrastmittel
3	5-392	<= 5	Anlegen einer Verbindung (Shunt) zwischen einer Schlagader und einer Vene
3	5-394	<= 5	Erneute Operation nach einer Gefäßoperation
3	5-850	<= 5	Operativer Einschnitt an Muskeln, Sehnen bzw. deren Bindegewebshüllen
3	8-836	<= 5	Behandlung an einem Gefäß über einen Schlauch (Katheter)

B-[12].10 Zulassung zum Durchgangs-Arztverfahren der Berufsgenossenschaft

trifft nicht zu / entfällt

B-[12].11 Apparative Ausstattung

Nr.	Vorhandene Geräte:	Umgangssprachliche Bezeichnung:	24h:	Kommentar / Erläuterung:
AA01	Angiographiegerät	Gerät zur Gefäßdarstellung	Ja	
AA05	Bodyplethysmograph	Umfangreiches Lungenfunktionstestsystem		

Nr.	Vorhandene Geräte:	Umgangssprachliche Bezeichnung:	24h:	Kommentar / Erläuterung:
AA08	Computertomograph (CT)	Schichtbildverfahren im Querschnitt mittels Röntgenstrahlen	Ja	
AA14	Geräte für Nierenersatzverfahren (Hämofiltration, Dialyse, Peritonealdialyse)		Ja	
AA22	Magnetresonanztomograph (MRT)	Schnittbildverfahren mittels starker Magnetfelder und elektromagnetischer Wechselfelder	Ja	
AA27	Röntgengerät/ Durchleuchtungsgerät (z.B. C-Bogen)		Ja	
AA29	Sonographiergerät/ Dopplersonographiergerät	Ultraschallgerät/mit Nutzung des Dopplereffekts/farbkodierter Ultraschall	Ja	
AA31	Spirometrie/ Lungenfunktionsprüfung			
AA32	Szintigraphiescanner/Gamma-sonde	Nuklearmedizinisches Verfahren zur Entdeckung bestimmter, zuvor markierter Gewebe, z. B. Lymphknoten		

B-[12].12 Personelle Ausstattung

B-[12].12.1 Ärzte und Ärztinnen:

	Anzahl	Kommentar/ Erläuterung
Ärzte und Ärztinnen insgesamt (außer Belegärzte und Belegärztinnen)	2 Vollkräfte	
davon Fachärzte und Fachärztinnen	2 Vollkräfte	
Belegärzte und Belegärztinnen (nach § 121 SGB V)	0 Personen	

Ärztliche Fachexpertise der Abteilung:

Nr.	Facharztbezeichnung:	Kommentar / Erläuterung:
AQ06	Allgemeine Chirurgie	
AQ07	Gefäßchirurgie	

B-[12].12.2 Pflegepersonal:

	Anzahl	Ausbildungsdauer	Kommentar/ Erläuterung
Gesundheits- und Krankenpfleger und Gesundheits- und Krankenpflegerinnen	3,5 Vollkräfte	3 Jahre	
Gesundheits- und Kinderkrankenschwester und Gesundheits- und Kinderkrankenschwestern	0 Vollkräfte	3 Jahre	
Altenpfleger und Altenpflegerinnen	0 Vollkräfte	3 Jahre	
Pflegeassistenten und Pflegeassistentinnen	0 Vollkräfte	2 Jahre	
Krankenpflegehelfer und Krankenpflegehelferinnen	1,5 Vollkräfte	1 Jahr	
Pflegehelfer und Pflegehelferinnen	1,3 Vollkräfte	ab 200 Std. Basiskurs	
Entbindungspfleger und Hebammen	0 Personen	3 Jahre	
Operationstechnische Assistenten und Operationstechnische Assistentinnen	0 Vollkräfte	3 Jahre	

B-[12].12.3 Spezielles therapeutisches Personal: Für die Organisationseinheit/Fachabteilung steht folgendes spezielles therapeutisches Personal zur Verfügung:

Nr.	Spezielles therapeutisches Personal:	Kommentar/ Erläuterung:
SP02	Arzthelfer und Arzthelferin	
SP21	Physiotherapeut und Physiotherapeutin	
SP23	Psychologin und Psychologe	
SP25	Sozialarbeiter und Sozialarbeiterin	

B-[13] Fachabteilung Hämatologie und internistische Onkologie

B-[13].1 Name der Organisationseinheit/Fachabteilung

Hämatologie und internistische Onkologie

Art der Abteilung:

Hauptabteilung

Fachabteilungsschlüssel:

0500

Hausanschrift:

Hölkeskampring 40

44625 Herne

Telefon:

02323 / 499 - 1641

Fax:

02323 / 499 - 1642

E-Mail:

dirk.strumberg@marienhospital-herne.de

Internet:

www.marienhospital-herne.de

Chefärztinnen/-ärzte:

Titel:	Name, Vorname:	Funktion:	Tel. Nr., Email:	Sekretariat:	Belegarzt / KH-Arzt:
PD Dr. med.	Strumberg, Dirk	Chefarzt	02323/499-1640 dirk.strumberg@marr ienhospital-herne.de	Frau Anke Bazynski	KH-Arzt

B-[13].2 Versorgungsschwerpunkte [Hämatologie und internistische Onkologie]

Nr.	Versorgungsschwerpunkte im Bereich Hämatologie und internistische Onkologie:	Kommentar / Erläuterung:
-----	--	--------------------------

Nr.	Versorgungsschwerpunkte im Bereich Hämatologie und internistische Onkologie:	Kommentar / Erläuterung:
VG08	Diagnostik und Therapie gynäkologischer Tumoren (Zervix-, Corpus-, Ovarial-, Vulva-, Vaginalkarzinom)	
VI23	Diagnostik und Therapie von angeborenen und erworbenen Immundefekterkrankungen (einschließlich HIV und AIDS)	
VD02	Diagnostik und Therapie von Autoimmunerkrankungen und HIV-assoziierten Erkrankungen	
VG01	Diagnostik und Therapie von bösartigen Tumoren der Brustdrüse	
VI09	Diagnostik und Therapie von hämatologischen Erkrankungen	insbesondere Leukämien, Lymphome, myelodysplastische und myeloproliferative Syndrome
VH08	Diagnostik und Therapie von Infektionen der oberen Atemwege	
VN06	Diagnostik und Therapie von malignen Erkrankungen des Gehirns	
VI18	Diagnostik und Therapie von onkologischen Erkrankungen	insbesondere Lymphome, Lungentumore, Tumore des Magen-Darm-Traktes
VN15	Diagnostik und Therapie von Polyneuropathien und sonstigen Krankheiten des peripheren Nervensystems	
VI17	Diagnostik und Therapie von rheumatologischen Erkrankungen	
VO11	Diagnostik und Therapie von Tumoren der Haltungs- und Bewegungsorgane	
VH18	Diagnostik und Therapie von Tumoren im Kopf-Hals-Bereich	
VH20	Interdisziplinäre Tumornachsorge	

B-[13].3 Medizinisch-pflegerische Leistungsangebote [Hämatologie und internistische Onkologie]

trifft nicht zu / entfällt

B-[13].4 Nicht-medizinische Serviceangebote [Hämatologie und internistische Onkologie]

trifft nicht zu / entfällt

B-[13].5 Fallzahlen der Organisationseinheit / Fachabteilung

Vollstationäre Fallzahl:

837

Teilstationäre Fallzahl:

0

B-[13].6 Diagnosen nach ICD

B-[13].6.1 Hauptdiagnosen nach ICD

Rang	ICD-10- Ziffer* (3-stellig):	Fallzahl:	Umgangssprachliche Bezeichnung:
1	C50	132	Brustkrebs
2	C34	103	Bronchialkrebs bzw. Lungenkrebs
3	C85	42	Sonstiger bzw. vom Arzt nicht näher bezeichneter Typ von Lymphknotenkrebs (Non-Hodgkin-Lymphom)
4	C16	32	Magenkrebs
5	C79	29	Metastase einer Krebserkrankung in sonstigen Körperregionen
6	C84	22	Lymphknotenkrebs, der von bestimmten Abwehrzellen (T-Zellen) in verschiedenen Organen wie Haut, Lymphknoten, Milz oder Knochenmark ausgeht - Periphere bzw. kutane T-Zell-Lymphome
7	C18	21	Dickdarmkrebs im Bereich des Grimmdarms (Kolon)
7	C91	21	Blutkrebs, ausgehend von bestimmten weißen Blutkörperchen (Lymphozyten)
9	C80	20	Krebs ohne Angabe der Körperregion
10	C78	19	Absiedlung (Metastase) einer Krebserkrankung in Atmungs- bzw. Verdauungsorganen
10	C92	19	Knochenmarkkrebs, ausgehend von bestimmten weißen Blutkörperchen (Granulozyten)
10	J18	19	Lungenentzündung, Krankheitserreger vom Arzt nicht näher bezeichnet
13	C25	18	Bauchspeicheldrüsenkrebs
14	C20	16	Dickdarmkrebs im Bereich des Mastdarms - Rektumkrebs
15	C22	15	Krebs der Leber bzw. der in der Leber verlaufenden Gallengänge
16	C81	13	Hodgkin-Lymphknotenkrebs - Morbus Hodgkin
16	C83	13	Lymphknotenkrebs, der ungeordnet im ganzen Lymphknoten wächst - Diffuses Non-Hodgkin-Lymphom
18	C61	11	Prostatakrebs
19	C30	10	Krebs der Nasenhöhle bzw. des Mittelohres
19	C82	10	Knotig wachsender Lymphknotenkrebs, der von den sog. Keimzentren der Lymphknoten ausgeht - Follikuläres Non-Hodgkin-Lymphom

* Hauptdiagnose gemäß der jeweils geltenden Fassung der Deutschen Kodierrichtlinien

B-[13].6.2 Weitere Kompetenzdiagnosen

keine Angaben

B-[13].7 Prozeduren nach OPS

B-[13].7.1 Durchgeführte Prozeduren nach OPS

Rang	OPS-301 Ziffer (4-stellig):	Anzahl:	Umgangssprachliche Bezeichnung:
1	8-522	294	Strahlenbehandlung mit hochenergetischer Strahlung bei Krebskrankheit - Hochvoltstrahlentherapie
2	8-542	290	Ein- oder mehrtägige Krebsbehandlung mit Chemotherapie in die Vene bzw. unter die Haut
3	8-800	200	Übertragung (Transfusion) von Blut, roten Blutkörperchen bzw. Blutplättchen eines Spenders auf einen Empfänger
4	3-225	159	Computertomographie (CT) des Bauches mit Kontrastmittel
5	3-226	151	Computertomographie (CT) des Beckens mit Kontrastmittel
6	8-900	150	Narkose mit Gabe des Narkosemittels über die Vene
7	3-222	141	Computertomographie (CT) des Brustkorbes mit Kontrastmittel
8	3-200	87	Computertomographie (CT) des Schädels ohne Kontrastmittel
9	6-001	81	Gabe von Medikamenten gemäß Liste 1 des Prozedurenkatalogs
10	8-543	72	Mehrtägige Krebsbehandlung (bspw. 2-4 Tage) mit zwei oder mehr Medikamenten zur Chemotherapie, die über die Vene verabreicht werden
11	3-220	67	Computertomographie (CT) des Schädels mit Kontrastmittel
11	6-002	67	Gabe von Medikamenten gemäß Liste 2 des Prozedurenkatalogs
13	5-399	53	Sonstige Operation an Blutgefäßen
14	1-424	48	Entnahme einer Gewebeprobe (Biopsie) aus dem Knochenmark ohne operativen Einschnitt
15	1-620	43	Untersuchung der Luftröhre und der Bronchien durch eine Spiegelung
15	3-800	43	Kernspintomographie (MRT) des Schädels ohne Kontrastmittel
17	3-820	41	Kernspintomographie (MRT) des Schädels mit Kontrastmittel
18	8-544	34	Mehrtägige Krebsbehandlung (bspw. 5-8 Tage) mit zwei oder mehr Medikamenten zur Chemotherapie, die über die Vene verabreicht werden
19	3-705	27	Bildgebendes Verfahren zur Darstellung des Muskel-Skelettsystems mittels radioaktiver Strahlung (Szintigraphie)
20	3-221	22	Computertomographie (CT) des Halses mit Kontrastmittel

B-[13].7.2 Weitere Kompetenzprozeduren

keine Angaben

B-[13].8 Ambulante Behandlungsmöglichkeiten

Nr:	Art der Ambulanz:	Bezeichnung der Ambulanz:	Nr. / Leistung:	Kommentar / Erläuterung:
AM04	Ermächtigungsambulanz nach § 116 SGB V			

B-[13].9 Ambulante Operationen nach § 115b SGB V

trifft nicht zu / entfällt

B-[13].10 Zulassung zum Durchgangs-Arztverfahren der Berufsgenossenschaft

nicht vorhanden

B-[13].11 Apparative Ausstattung

Nr.	Vorhandene Geräte:	Umgangssprachliche Bezeichnung:	24h:	Kommentar / Erläuterung:
AA03	Belastungs-EKG/Ergometrie	Belastungstest mit Herzstrommessung		
AA08	Computertomograph (CT)	Schichtbildverfahren im Querschnitt mittels Röntgenstrahlen	Ja	
AA12	Gastroenterologisches Endoskop	Gerät zur Magen-Darm-Spiegelung	Ja	
AA14	Geräte für Nierenersatzverfahren (Hämofiltration, Dialyse, Peritonealdialyse)		Ja	
AA16	Geräte zur Strahlentherapie			
AA18	Hochfrequenztherapiegerät	Gerät zur Gewebeerstörung mittels Hochtemperaturtechnik		

Nr.	Vorhandene Geräte:	Umgangssprachliche Bezeichnung:	24h:	Kommentar / Erläuterung:
AA22	Magnetresonanztomograph (MRT)	Schnittbildverfahren mittels starker Magnetfelder und elektromagnetischer Wechselfelder	k.A.	
AA23	Mammographiegerät	Röntgengerät für die weibliche Brustdrüse		
AA27	Röntgengerät/ Durchleuchtungsgerät (z.B. C-Bogen)		Ja	
AA29	Sonographiegerät/ Dopplersonographiegerät	Ultraschallgerät/mit Nutzung des Dopplereffekts/farbkodierter Ultraschall	Ja	

B-[13].12 Personelle Ausstattung

B-[13].12.1 Ärzte und Ärztinnen:

	Anzahl	Kommentar/ Erläuterung
Ärzte und Ärztinnen insgesamt (außer Belegärzte und Belegärztinnen)	9 Vollkräfte	
davon Fachärzte und Fachärztinnen	5 Vollkräfte	Innere Medizin, Hämatologie/Onkologie, Kardiologie, Palliativmedizin
Belegärzte und Belegärztinnen (nach § 121 SGB V)	0 Personen	

Ärztliche Fachexpertise der Abteilung:

Nr.	Facharztbezeichnung:	Kommentar / Erläuterung:
AQ26	Innere Medizin und SP Gastroenterologie	
AQ27	Innere Medizin und SP Hämatologie und Onkologie	
AQ28	Innere Medizin und SP Kardiologie	

Nr.	Zusatzweiterbildung (fakultativ):	Kommentar / Erläuterung:
ZF30	Palliativmedizin	

B-[13].12.2 Pflegepersonal:

	Anzahl	Ausbildungsdauer	Kommentar/ Erläuterung
Gesundheits- und Krankenpfleger und Gesundheits- und Krankenpflegerinnen	44,2 Vollkräfte	3 Jahre	
Gesundheits- und Kinderkrankenpfleger und Gesundheits- und Kinderkrankenpflegerinnen	0 Vollkräfte	3 Jahre	
Altenpfleger und Altenpflegerinnen	0 Vollkräfte	3 Jahre	
Pflegeassistenten und Pflegeassistentinnen	0 Vollkräfte	2 Jahre	
Krankenpflegehelfer und Krankenpflegehelferinnen	3,7 Vollkräfte	1 Jahr	
Pflegehelfer und Pflegehelferinnen	0,5 Vollkräfte	ab 200 Std. Basiskurs	
Entbindungspfleger und Hebammen	0 Personen	3 Jahre	
Operationstechnische Assistenten und Operationstechnische Assistentinnen	0 Vollkräfte	3 Jahre	

B-[13].12.3 Spezielles therapeutisches Personal: Für die Organisationseinheit/Fachabteilung steht folgendes spezielles therapeutisches Personal zur Verfügung:

Nr.	Spezielles therapeutisches Personal:	Kommentar/ Erläuterung:
SP02	Arzthelfer und Arzthelferin	
SP21	Physiotherapeut und Physiotherapeutin	
SP23	Psychologe und Psychologin	
SP25	Sozialarbeiter und Sozialarbeiterin	
SP27	Stomatherapeut und Stomatherapeutin	

B-[14] Fachabteilung Strahlenheilkunde

B-[14].1 Name der Organisationseinheit/Fachabteilung

Strahlenheilkunde

Art der Abteilung:

Hauptabteilung

Fachabteilungsschlüssel:

3300

Hausanschrift:

Hölkeskampring 40

44625 Herne

Telefon:

02323 / 499 - 1531

Fax:

02323 / 499 - 306

E-Mail:

strahlentherapie@marienhospital-herne.de

Internet:

<http://www.marienhospital-herne.de>

Chefärztinnen/-ärzte:

Titel:	Name, Vorname:	Funktion:	Tel. Nr., Email:	Sekretariat:	Belegarzt / KH-Arzt:
Prof. Dr. med.	Adamietz, Irenäus-Anton	Chefarzt	02323/499-1531 irenaeus-anton.adamietz@marienhospital-herne.de	Frau Beatrix Jansen	KH-Arzt

B-[14].2 Versorgungsschwerpunkte [Strahlenheilkunde]

Nr.	Versorgungsschwerpunkte im Bereich Strahlenheilkunde:	Kommentar / Erläuterung:
VR37	Bestrahlungsplanung für perkutane Bestrahlung und Brachytherapie	

Nr.	Versorgungsschwerpunkte im Bereich Strahlenheilkunde:	Kommentar / Erläuterung:
VR36	Bestrahlungssimulation für externe Bestrahlung und Brachytherapie	
VR33	Brachytherapie mit umschlossenen Radionukliden	
VR10	Computertomographie (CT), nativ	
VR11	Computertomographie (CT) mit Kontrastmittel	
VG08	Diagnostik und Therapie gynäkologischer Tumoren (Zervix-, Corpus-, Ovarial-, Vulva-, Vaginalkarzinom)	
VG01	Diagnostik und Therapie von bösartigen Tumoren der Brustdrüse	
VN07	Diagnostik und Therapie von gutartigen Tumoren des Gehirns	
VD03	Diagnostik und Therapie von Hauttumoren	
VD08	Diagnostik und Therapie von Krankheiten der Haut und der Unterhaut durch Strahleneinwirkung	
VN06	Diagnostik und Therapie von malignen Erkrankungen des Gehirns	
VI18	Diagnostik und Therapie von onkologischen Erkrankungen	
VO10	Diagnostik und Therapie von sonstigen Krankheiten des Muskel-Skelett-Systems und des Bindegewebes	
VO11	Diagnostik und Therapie von Tumoren der Haltungs- und Bewegungsorgane	
VA01	Diagnostik und Therapie von Tumoren des Auges und der Augenanhangsgebilde	
VH19	Diagnostik und Therapie von Tumoren im Bereich der Ohren	
VH18	Diagnostik und Therapie von Tumoren im Kopf-Hals-Bereich	
VR32	Hochvoltstrahlentherapie	
VH20	Interdisziplinäre Tumornachsorge	
VR35	Konstruktion und Anpassung von Fixations- und Behandlungshilfen bei Strahlentherapie	
VR01	Konventionelle Röntgenaufnahmen	
VR02	Native Sonographie	
VR30	Oberflächenstrahlentherapie	

B-[14].3 Medizinisch-pflegerische Leistungsangebote [Strahlenheilkunde]

trifft nicht zu / entfällt

B-[14].4 Nicht-medizinische Serviceangebote [Strahlenheilkunde]

trifft nicht zu / entfällt

B-[14].5 Fallzahlen der Organisationseinheit / Fachabteilung

Vollstationäre Fallzahl:

370

Teilstationäre Fallzahl:

0

B-[14].6 Diagnosen nach ICD

B-[14].6.1 Hauptdiagnosen nach ICD

Rang	ICD-10- Ziffer* (3-stellig):	Fallzahl:	Umgangssprachliche Bezeichnung:
1	C79	85	Metastase einer Krebserkrankung in sonstigen Körperregionen
2	C53	49	Gebärmutterhalskrebs
3	C15	28	Speiseröhrenkrebs
4	C34	25	Bronchialkrebs bzw. Lungenkrebs
5	C50	24	Brustkrebs
6	C10	19	Krebs im Bereich des Mundrachens
7	C77	15	Vom Arzt nicht näher bezeichnete Absiedlung (Metastase) einer Krebserkrankung in einem oder mehreren Lymphknoten
8	C04	13	Mundbodenkrebs
9	C13	9	Krebs im Bereich des unteren Rachens
10	C20	8	Dickdarmkrebs im Bereich des Mastdarms - Rektumkrebs
11	C21	7	Dickdarmkrebs im Bereich des Afters bzw. des Darmausgangs
11	C32	7	Kehlkopfkrebs
11	C61	7	Prostatakrebs
14	C85	6	Sonstiger bzw. vom Arzt nicht näher bezeichneter Typ von Lymphknotenkrebs (Non-Hodgkin-Lymphom)
15	A46	<= 5	Wundrose - Erysipel

Rang	ICD-10- Ziffer* (3-stellig):	Fallzahl:	Umgangssprachliche Bezeichnung:
15	C05	<= 5	Gaumenkrebs
15	C06	<= 5	Krebs sonstiger bzw. vom Arzt nicht näher bezeichneter Teile des Mundes
15	C09	<= 5	Krebs der Gaumenmandel
15	C11	<= 5	Krebs im Bereich des Nasenrachens
15	C14	<= 5	Krebs an sonstigen bzw. vom Arzt nicht näher bezeichneten Bereichen der Lippe, der Mundhöhle bzw. des Rachens

* Hauptdiagnose gemäß der jeweils geltenden Fassung der Deutschen Kodierrichtlinien

B-[14].6.2 Weitere Kompetenzdiagnosen

keine Angaben

B-[14].7 Prozeduren nach OPS

B-[14].7.1 Durchgeführte Prozeduren nach OPS

Rang	OPS-301 Ziffer (4-stellig):	Anzahl:	Umgangssprachliche Bezeichnung:
1	8-522	1705	Strahlenbehandlung mit hochenergetischer Strahlung bei Krebskrankheit - Hochvoltstrahlentherapie
2	8-528	174	Überprüfen der Einstellungen vor dem Beginn einer Strahlenbehandlung
3	8-527	108	Herstellen bzw. Anpassen von Hilfsmitteln zur Strahlenbehandlung
4	8-900	71	Narkose mit Gabe des Narkosemittels über die Vene
5	8-529	65	Planung der Strahlenbehandlung für die Bestrahlung durch die Haut bzw. die örtliche Bestrahlung
6	3-200	41	Computertomographie (CT) des Schädels ohne Kontrastmittel
7	8-800	37	Übertragung (Transfusion) von Blut, roten Blutkörperchen bzw. Blutplättchen eines Spenders auf einen Empfänger
8	8-524	33	Strahlenbehandlung mit Einbringen der umhüllten radioaktiven Substanz in den Bereich des erkrankten Gewebes in Körperhöhlen oder der Körperoberfläche
9	8-542	30	Ein- oder mehrtägige Krebsbehandlung mit Chemotherapie in die Vene bzw. unter die Haut
10	3-226	28	Computertomographie (CT) des Beckens mit Kontrastmittel
11	1-620	27	Untersuchung der Luftröhre und der Bronchien durch eine Spiegelung
11	3-225	27	Computertomographie (CT) des Bauches mit Kontrastmittel
13	3-220	24	Computertomographie (CT) des Schädels mit Kontrastmittel

Rang	OPS-301 Ziffer (4-stellig):	Anzahl:	Umgangssprachliche Bezeichnung:
14	3-222	22	Computertomographie (CT) des Brustkorbes mit Kontrastmittel
15	3-802	20	Kernspintomographie (MRT) von Wirbelsäule und Rückenmark ohne Kontrastmittel
16	5-399	18	Sonstige Operation an Blutgefäßen
16	8-543	18	Mehrtägige Krebsbehandlung (bspw. 2-4 Tage) mit zwei oder mehr Medikamenten zur Chemotherapie, die über die Vene verabreicht werden
18	1-266	17	Messung elektrischer Herzströme ohne einen über die Schlagader ins Herz gelegten Schlauch (Katheter)
18	3-800	17	Kernspintomographie (MRT) des Schädels ohne Kontrastmittel
20	3-820	15	Kernspintomographie (MRT) des Schädels mit Kontrastmittel

B-[14].7.2 Weitere Kompetenzprozeduren

keine Angaben

B-[14].8 Ambulante Behandlungsmöglichkeiten

Nr:	Art der Ambulanz:	Bezeichnung der Ambulanz:	Nr. / Leistung:	Kommentar / Erläuterung:
AM05	Ermächtigung zur ambulanten Behandlung nach § 116a SGB V	Strahlentherapie		

B-[14].9 Ambulante Operationen nach § 115b SGB V

trifft nicht zu / entfällt

B-[14].10 Zulassung zum Durchgangs-Arztverfahren der Berufsgenossenschaft

nicht vorhanden

B-[14].11 Apparative Ausstattung

Nr.	Vorhandene Geräte:	Umgangssprachliche Bezeichnung:	24h:	Kommentar / Erläuterung:
AA06	Brachytherapiegerät	Bestrahlung von "innen"		
AA08	Computertomograph (CT)	Schichtbildverfahren im Querschnitt mittels Röntgenstrahlen	Ja	
AA16	Geräte zur Strahlentherapie			2 moderne Linearbeschleuniger d. Fa. Elektra, Planungssysteme Pinnacle und Multidata, 1 HDR-Brachytherapiegerät (Ir-192), Planungssystem Abacus
AA22	Magnetresonanztomograph (MRT)	Schnittbildverfahren mittels starker Magnetfelder und elektromagnetischer Wechselfelder	k.A.	
AA27	Röntgengerät/ Durchleuchtungsgerät (z.B. C-Bogen)		Ja	
AA29	Sonographiegerät/ Dopplersonographiegerät	Ultraschallgerät/mit Nutzung des Dopplereffekts/farbkodierter Ultraschall	Ja	

B-[14].12 Personelle Ausstattung

B-[14].12.1 Ärzte und Ärztinnen:

	Anzahl	Kommentar/ Erläuterung
Ärzte und Ärztinnen insgesamt (außer Belegärzte und Belegärztinnen)	7 Vollkräfte	
davon Fachärzte und Fachärztinnen	4 Vollkräfte	
Belegärzte und Belegärztinnen (nach § 121 SGB V)	0 Personen	

Ärztliche Fachexpertise der Abteilung:

Nr.	Facharztbezeichnung:	Kommentar / Erläuterung:
AQ54	Radiologie	
AQ58	Strahlentherapie	

B-[14].12.2 Pflegepersonal:

	Anzahl	Ausbildungsdauer	Kommentar/ Erläuterung
Gesundheits- und Krankenpfleger und Gesundheits- und Krankenpflegerinnen	9,2 Vollkräfte	3 Jahre	
Gesundheits- und Kinderkrankenpfleger und Gesundheits- und Kinderkrankenpflegerinnen	0 Vollkräfte	3 Jahre	
Altenpfleger und Altenpflegerinnen	0 Vollkräfte	3 Jahre	
Pflegeassistenten und Pflegeassistentinnen	0 Vollkräfte	2 Jahre	
Krankenpflegehelfer und Krankenpflegehelferinnen	3 Vollkräfte	1 Jahr	
Pflegehelfer und Pflegehelferinnen	1,4 Vollkräfte	ab 200 Std. Basiskurs	
Entbindungspfleger und Hebammen	0 Personen	3 Jahre	
Operationstechnische Assistenten und Operationstechnische Assistentinnen	0 Vollkräfte	3 Jahre	

B-[14].12.3 Spezielles therapeutisches Personal:Für die Organisationseinheit/Fachabteilung steht folgendes spezielles therapeutisches Personal zur Verfügung:

Nr.	Spezielles therapeutisches Personal:	Kommentar/ Erläuterung:
SP02	Arzthelfer und Arzthelferin	
SP43	Medizinisch-technischer Assistent und Medizinisch-technische Assistentin/Funktionspersonal	MTAR
SP23	Psychologe und Psychologin	
SP25	Sozialarbeiter und Sozialarbeiterin	

B-[15] Fachabteilung Urologie

B-[15].1 Name der Organisationseinheit/Fachabteilung

Urologie

Art der Abteilung:

Hauptabteilung

Fachabteilungsschlüssel:

2200

Hausanschrift:

Widumer Str. 8

44627 Herne

Telefon:

02323 / 499 - 2301

Fax:

02323 / 499 - 385

E-Mail:

joachim.noldus@marienhospital-herne.de

Internet:

www.marienhospital-herne.de

Chefärztinnen/-ärzte:

Titel:	Name, Vorname:	Funktion:	Tel. Nr., Email:	Sekretariat:	Belegarzt / KH-Arzt:
Prof. Dr. med.	Noldus, Joachim	Chefarzt	02323 / 499 - 2301 joachim.noldus@mari enhospital-herne.de	Frau Manuela Kuehn	KH-Arzt

B-[15].2 Versorgungsschwerpunkte [Urologie]

Nr.	Versorgungsschwerpunkte im Bereich Urologie:	Kommentar / Erläuterung:
-----	--	--------------------------

Nr.	Versorgungsschwerpunkte im Bereich Urologie:	Kommentar / Erläuterung:
VU06	Diagnostik und Therapie von Krankheiten der männlichen Genitalorgane	
VU04	Diagnostik und Therapie von sonstigen Krankheiten der Niere und des Ureters	
VU05	Diagnostik und Therapie von sonstigen Krankheiten des Harnsystems	
VU07	Diagnostik und Therapie von sonstigen Krankheiten des Urogenitalsystems	
VU03	Diagnostik und Therapie von Urolithiasis	
VG07	Inkontinenzchirurgie	
VU08	Kinderurologie	
VU12	Minimalinvasive endoskopische Operationen	
VU11	Minimalinvasive laparoskopische Operationen	
VU09	Neuro-Urologie	
VU10	Plastisch-rekonstruktive Eingriffe an Niere, Harnwegen und Hamblase	Mundschleimhautplastik (Harnröhre)
VU17	Prostatazentrum	DKG-Zertifizierungsaudit im Juni 2009
VU14	Spezialsprechstunde	Neuro-Urologie Erektile Dysfunktion/Andrologie Brachytherapie
VU13	Tumorchirurgie	Schwerpunkte: Nervschonende radikale Prostatektomie, Zystoprostatektomie, Nierenteilresektion, laparask. Nephrektomie
VG16	Urogynäkologie	Inkontinenzdiagnostik und -therapie (konservativ, minimal invasiv, offen operativ)

B-[15].3 Medizinisch-pflegerische Leistungsangebote [Urologie]

Nr.	Medizinisch-pflegerisches Leistungsangebot:	Kommentar / Erläuterung:
MP56	Belastungstraining/-therapie/Arbeitserprobung	
MP08	Berufsberatung/Rehabilitationsberatung	

Nr.	Medizinisch-pflegerisches Leistungsangebot:	Kommentar / Erläuterung:
MP45	Stomatherapie/-beratung	

B-[15].4 Nicht-medizinische Serviceangebote [Urologie]

Nr.	Serviceangebot:	Kommentar / Erläuterung:
SA44	Diät-/Ernährungsangebot	
SA02	Ein-Bett-Zimmer	
SA47	Nachmittagstee/-kaffee	
SA10	Zwei-Bett-Zimmer	

B-[15].5 Fallzahlen der Organisationseinheit / Fachabteilung

Vollstationäre Fallzahl:

4066

Teilstationäre Fallzahl:

0

B-[15].6 Diagnosen nach ICD

B-[15].6.1 Hauptdiagnosen nach ICD

Rang	ICD-10- Ziffer* (3-stellig):	Fallzahl:	Umgangssprachliche Bezeichnung:
1	C61	759	Prostatakrebs
2	N13	545	Harnstau aufgrund einer Abflussbehinderung bzw. Harnrückfluss in Richtung Niere
3	N20	438	Stein im Nierenbecken bzw. Harnleiter
4	C67	383	Harnblasenkrebs
5	D41	312	Tumor der Niere, der Harnwege bzw. der Harnblase ohne Angabe, ob gutartig oder bösartig
6	N40	296	Gutartige Vergrößerung der Prostata
7	C64	103	Nierenkrebs, ausgenommen Nierenbeckenkrebs
7	N99	103	Krankheit der Harn- bzw. Geschlechtsorgane nach medizinischen Maßnahmen

Rang	ICD-10- Ziffer* (3-stellig):	Fallzahl:	Umgangssprachliche Bezeichnung:
9	N43	84	Flüssigkeitsansammlung in den Hodenhüllen bzw. mit spermienhaltiger Flüssigkeit gefülltes Nebenhodenbläschen
10	N39	83	Sonstige Krankheit der Niere, der Harnwege bzw. der Harnblase
11	N35	70	Verengung der Harnröhre
12	N32	68	Sonstige Krankheit der Harnblase
13	N45	67	Hodenentzündung bzw. Nebenhodenentzündung
14	N30	62	Entzündung der Harnblase
15	N41	41	Entzündliche Krankheit der Prostata
16	R31	40	Vom Arzt nicht näher bezeichnete Blutausscheidung im Urin
17	D40	33	Tumor der männlichen Geschlechtsorgane ohne Angabe, ob gutartig oder bösartig
18	C65	27	Nierenbeckenkrebs
18	N44	27	Drehung der Hoden mit Unterbrechung der Blutversorgung
20	C62	25	Hodenkrebs

* Hauptdiagnose gemäß der jeweils geltenden Fassung der Deutschen Kodierrichtlinien

B-[15].6.2 Weitere Kompetenzdiagnosen

keine Angaben

B-[15].7 Prozeduren nach OPS

B-[15].7.1 Durchgeführte Prozeduren nach OPS

Rang	OPS-301 Ziffer (4-stellig):	Anzahl:	Umgangssprachliche Bezeichnung:
1	5-560	945	Erweiterung des Harnleiters bei einer Operation oder Spiegelung
2	5-573	769	Operative(r) Einschnitt, Entfernung oder Zerstörung von erkranktem Gewebe der Harnblase mit Zugang durch die Harnröhre
3	5-604	594	Operative Entfernung der Prostata, der Samenblase und der dazugehörigen Lymphknoten
4	8-110	480	Harnsteinzertrümmerung in Niere und Harnwegen durch von außen zugeführte Stoßwellen
5	5-585	443	Operativer Einschnitt in erkranktes Gewebe der Harnröhre mit Zugang durch die Harnröhre
6	8-137	418	Einlegen, Wechsel bzw. Entfernung einer Harnleiterschleife (Katheter)
7	5-572	383	Operatives Anlegen einer Verbindung zwischen Harnblase und Bauchhaut zur künstlichen Harnableitung

Rang	OPS-301 Ziffer (4-stellig):	Anzahl:	Umgangssprachliche Bezeichnung:
8	5-601	382	Operative Entfernung oder Zerstörung von Gewebe der Prostata durch die Harnröhre
9	5-562	295	Operativer Einschnitt in die Harnleiter bzw. Steinentfernung bei einer offenen Operation oder bei einer Spiegelung
10	5-550	180	Operativer Einschnitt in die Niere, Einbringen eines Schlauches zur Harnableitung aus der Niere, Steinentfernung durch operativen Einschnitt, Erweiterung des Nierenbeckens bzw. Steinentfernung durch eine Spiegelung
11	5-554	151	Operative Entfernung der Niere
12	8-542	129	Ein- oder mehrtägige Krebsbehandlung mit Chemotherapie in die Vene bzw. unter die Haut
13	1-464	113	Entnahme einer Gewebeprobe (Biopsie) aus den männlichen Geschlechtsorganen durch den Mastdarm
14	5-570	89	Entfernen von Steinen, Fremdkörpern oder Blutansammlungen in der Harnblase bei einer Spiegelung
15	5-640	86	Operation an der Vorhaut des Penis
16	5-576	73	Operative Entfernung der Harnblase - Zystektomie
17	1-460	71	Entnahme einer Gewebeprobe (Biopsie) aus Niere, Harnwegen bzw. Prostata durch die Harnröhre
18	5-622	70	Operative Entfernung eines Hodens
19	1-671	63	Untersuchung des Gebärmuttermundes durch eine Spiegelung
20	5-611	61	Operativer Verschluss eines Wasserbruchs (Hydrocele) am Hoden

B-[15].7.2 Weitere Kompetenzprozeduren

keine Angaben

B-[15].8 Ambulante Behandlungsmöglichkeiten

Nr:	Art der Ambulanz:	Bezeichnung der Ambulanz:	Nr. / Leistung:	Kommentar / Erläuterung:
AM04	Ermächtigungsambulanz nach § 116 SGB V			

Nr:	Art der Ambulanz:	Bezeichnung der Ambulanz:	Nr. / Leistung:	Kommentar / Erläuterung:
AM08	Notfallambulanz (24h)		<ul style="list-style-type: none"> • Chirurgische Intensivmedizin (VC67) • Computertomographie (CT), nativ (VR10) • Computertomographie (CT), Spezialverfahren (VR12) • Computertomographie (CT) mit Kontrastmittel (VR11) • Diagnostik und Therapie von Krankheiten der männlichen Genitalorgane (VU06) • Diagnostik und Therapie von Niereninsuffizienz (VU02) • Diagnostik und Therapie von sonstigen Krankheiten der Niere und des Ureters (VU04) • Diagnostik und Therapie von sonstigen Krankheiten des Harnsystems (VU05) • Diagnostik und Therapie von sonstigen Krankheiten des Urogenitalsystems (VU07) • Diagnostik und Therapie von tubulointerstitiellen Nierenkrankheiten (VU01) • Diagnostik und Therapie von Urolithiasis (VU03) • Duplexsonographie (VR04) • Eindimensionale Dopplersonographie (VR03) • Endosonographie (VR06) • Interventionelle Radiologie (VR41) • Kinderurologie (VU08) • Magnetresonanztomographie (MRT), nativ (VR22) • Minimalinvasive endoskopische Operationen (VU12) • Native Sonographie (VR02) • Neuro-Urologie (VU09) • Plastisch-rekonstruktive Eingriffe (VC57) • Plastisch-rekonstruktive Eingriffe an Niere, Harnwegen und Harnblase (VU10) • Schmerztherapie (VU18) 	

B-[15].9 Ambulante Operationen nach § 115b SGB V

Rang	OPS-Ziffer (4-stellig):	Anzahl:	Umgangssprachliche Bezeichnung:
1	5-640	180	Operation an der Vorhaut des Penis
2	1-460	113	Entnahme einer Gewebeprobe (Biopsie) aus Niere, Harnwegen bzw. Prostata durch die Harnröhre

Rang	OPS-Ziffer (4-stellig):	Anzahl:	Umgangssprachliche Bezeichnung:
3	5-624	34	Operative Befestigung des Hodens im Hodensack
4	5-636	18	Operative(r) Zerstörung, Verschluss oder Entfernung des Samenleiters - Sterilisationsoperation beim Mann

B-[15].10 Zulassung zum Durchgangs-Arztverfahren der Berufsgenossenschaft

nicht vorhanden

B-[15].11 Apparative Ausstattung

Nr.	Vorhandene Geräte:	Umgangssprachliche Bezeichnung:	24h:	Kommentar / Erläuterung:
AA62	3-D/4-D-Ultraschallgerät		Ja	
AA06	Brachytherapiegerät	Bestrahlung von "innen"	k.A.	verfügbar in der Kernarbeitszeit
AA08	Computertomograph (CT)	Schichtbildverfahren im Querschnitt mittels Röntgenstrahlen	Ja	
AA12	Gastroenterologisches Endoskop	Gerät zur Magen-Darm-Spiegelung	Ja	Kooperation mit Medizinischen Kliniken/Bauchzentrum
AA20	Laser		Ja	
AA21	Lithotripter (ESWL)	Stoßwellen-Steinzerstörung	Ja	
AA22	Magnetresonanztomograph (MRT)	Schnittbildverfahren mittels starker Magnetfelder und elektromagnetischer Wechselfelder	k.A.	
AA55	MIC-Einheit (Minimalinvasive Chirurgie)	Minimal in den Körper eindringende, also gewebeschonende Chirurgie	k.A.	verfügbar in der Kernarbeitszeit
AA27	Röntgengerät/ Durchleuchtungsgerät (z.B. C-Bogen)		Ja	
AA29	Sonographiegerät/ Dopplersonographiegerät	Ultraschallgerät/mit Nutzung des Dopplereffekts/farbkodierter Ultraschall	Ja	
AA33	Uroflow/Blasendruckmessung		Ja	

B-[15].12 Personelle Ausstattung

B-[15].12.1 Ärzte und Ärztinnen:

	Anzahl	Kommentar/ Erläuterung
Ärzte und Ärztinnen insgesamt (außer Belegärzte und Belegärztinnen)	18 Vollkräfte	
davon Fachärzte und Fachärztinnen	7 Vollkräfte	
Belegärzte und Belegärztinnen (nach § 121 SGB V)	0 Personen	

Ärztliche Fachexpertise der Abteilung:

Nr.	Facharztbezeichnung:	Kommentar / Erläuterung:
AQ60	Urologie	

Nr.	Zusatzweiterbildung (fakultativ):	Kommentar / Erläuterung:
ZF04	Andrologie	Spezialsprechstunde
ZF25	Medikamentöse Tumorthherapie	
ZF38	Röntgendiagnostik	fachgebunden

B-[15].12.2 Pflegepersonal:

	Anzahl	Ausbildungsdauer	Kommentar/ Erläuterung
Gesundheits- und Krankenpfleger und Gesundheits- und Krankenpflegerinnen	51,5 Vollkräfte	3 Jahre	
Gesundheits- und Kinderkrankenpfleger und Gesundheits- und Kinderkrankenpflegerinn en	0 Vollkräfte	3 Jahre	
Altenpfleger und Altenpflegerinnen	0 Vollkräfte	3 Jahre	
Pflegeassistenten und Pflegeassistentinnen	0 Vollkräfte	2 Jahre	

	Anzahl	Ausbildungsdauer	Kommentar/ Erläuterung
Krankenpflegehelfer und Krankenpflegehelferinnen	4 Vollkräfte	1 Jahr	
Pflegehelfer und Pflegehelferinnen	6,5 Vollkräfte	ab 200 Std. Basiskurs	
Entbindungspfleger und Hebammen	0 Personen	3 Jahre	
Operationstechnische Assistenten und Operationstechnische Assistentinnen	0 Vollkräfte	3 Jahre	

B-[15].12.3 Spezielles therapeutisches Personal: Für die Organisationseinheit/Fachabteilung steht folgendes spezielles therapeutisches Personal zur Verfügung:

Nr.	Spezielles therapeutisches Personal:	Kommentar/ Erläuterung:
SP02	Arzthelfer und Arzthelferin	
SP21	Physiotherapeut und Physiotherapeutin	
SP23	Psychologe und Psychologin	
SP25	Sozialarbeiter und Sozialarbeiterin	

B-[16] Fachabteilung Abt. für Pneumologie u. Schlafmedizin

B-[16].1 Name der Organisationseinheit/Fachabteilung

Abt. für Pneumologie u. Schlafmedizin

Art der Abteilung:

Hauptabteilung

Fachabteilungsschlüssel:

0100

Hausanschrift:

Hölkeskampring 40

44625 Herne

Postanschrift:

44625 Herne

Telefon:

02323 / 499 - 1591

Fax:

02323 / 499 - 1592

E-Mail:

nikolaus.buechner@marienhospital-herne.de

Internet:

<http://www.marienhospital-herne.de>

Chefärztinnen/-ärzte:

Titel:	Name, Vorname:	Funktion:	Tel. Nr., Email:	Sekretariat:	Belegarzt / KH-Arzt:
Dr. med.	Büchner, Nikolaus	Ltd. Arzt	02323/499-1591 nikolaus.buechner@ marienhospital- herne.de	Frau Daniela Löchter	KH-Arzt

B-[16].2 Versorgungsschwerpunkte [Abt. für Pneumologie u. Schlafmedizin]

Nr.	Versorgungsschwerpunkte im Bereich Abt. für Pneumologie u. Schlafmedizin:	Kommentar / Erläuterung:
VI02	Diagnostik und Therapie der pulmonalen Herzkrankheit und von Krankheiten des Lungenkreislaufes	
VI15	Diagnostik und Therapie von Erkrankungen der Atemwege und der Lunge	
VI19	Diagnostik und Therapie von infektiösen und parasitären Krankheiten	
VI16	Diagnostik und Therapie von Krankheiten der Pleura	
VI18	Diagnostik und Therapie von onkologischen Erkrankungen	
VI32	Diagnostik und Therapie von Schlafstörungen/Schlafmedizin	

B-[16].3 Medizinisch-pflegerische Leistungsangebote [Abt. für Pneumologie u. Schlafmedizin]

Nr.	Medizinisch-pflegerisches Leistungsangebot:	Kommentar / Erläuterung:
MP54	Asthmaschulung	

B-[16].4 Nicht-medizinische Serviceangebote [Abt. für Pneumologie u. Schlafmedizin]

Nr.	Serviceangebot:	Kommentar / Erläuterung:
SA44	Diät-/Ernährungsangebot	
SA02	Ein-Bett-Zimmer	
SA24	Faxempfang für Patienten und Patientinnen	
SA46	Getränkeautomat	
SA47	Nachmittagstee/-kaffee	
SA06	Rollstuhlgerechte Nasszellen	
SA10	Zwei-Bett-Zimmer	

B-[16].5 Fallzahlen der Organisationseinheit / Fachabteilung

Vollstationäre Fallzahl:

1182

Teilstationäre Fallzahl:

336

Hinweis:

Eventuelle Unterschiede zwischen Gesamtfallzahl des Krankenhauses und der Summe der Fallzahlen der Organisationseinheiten/
Fachabteilungen können im Anwendungsbereich der Bundespflegesatzverordnung auf internen Verlegungen innerhalb der Psychiatrie/
Psychosomatik beruhen.

B-[16].6 Diagnosen nach ICD

B-[16].6.1 Hauptdiagnosen nach ICD

Rang	ICD-10- Ziffer* (3-stellig):	Fallzahl:	Umgangssprachliche Bezeichnung:
1	G47	665	Schlafstörung
2	J44	106	Sonstige anhaltende Lungenkrankheit mit Verengung der Atemwege
3	J18	63	Lungenentzündung, Krankheitserreger vom Arzt nicht näher bezeichnet
4	J96	57	Störung der Atmung mit ungenügender Aufnahme von Sauerstoff ins Blut
5	G25	34	Sonstige, vom Gehirn ausgehende Krankheit der Bewegungssteuerung bzw. Bewegungsstörung
6	J15	32	Lungenentzündung durch Bakterien
7	C34	14	Bronchialkrebs bzw. Lungenkrebs
8	R06	13	Atemstörung
9	T58	12	Giftige Wirkung von Kohlenmonoxid
10	I50	11	Herzschwäche
10	J45	11	Asthma
12	D38	10	Tumor des Mittelohres, der Atmungsorgane bzw. von Organen im Brustkorb ohne Angabe, ob gutartig oder bösartig
12	I26	10	Verschluss eines Blutgefäßes in der Lunge durch ein Blutgerinnsel - Lungenembolie
12	J84	10	Sonstige Krankheit des Bindegewebes in der Lunge
15	I27	8	Sonstige durch eine Lungenkrankheit bedingte Herzkrankheit
15	J20	8	Akute Bronchitis
17	J22	7	Akute Entzündung der unteren Atemwege, vom Arzt nicht näher bezeichnet

Rang	ICD-10- Ziffer* (3-stellig):	Fallzahl:	Umgangssprachliche Bezeichnung:
18	A15	<= 5	Tuberkulose der Atemorgane, mit gesichertem Nachweis der Krankheitserreger
18	A16	<= 5	Tuberkulose der Atemorgane, ohne gesicherten Nachweis der Krankheitserreger
18	A31	<= 5	Infektionskrankheit, ausgelöst durch sonstige Mykobakterien

* Hauptdiagnose gemäß der jeweils geltenden Fassung der Deutschen Kodierrichtlinien

B-[16].6.2 Weitere Kompetenzdiagnosen

keine Angaben

B-[16].7 Prozeduren nach OPS

B-[16].7.1 Durchgeführte Prozeduren nach OPS

Rang	OPS-301 Ziffer (4-stellig):	Anzahl:	Umgangssprachliche Bezeichnung:
1	1-710	1111	Messung der Lungenfunktion in einer luftdichten Kabine - Ganzkörperplethysmographie
2	1-790	1097	Untersuchung von Hirn-, Herz-, Muskel- bzw. Atmungsvorgängen während des Schlafes
3	8-717	804	Einrichtung und Anpassung des Beatmungsgeräts zur Behandlung von Atemstörungen während des Schlafes
4	1-620	617	Untersuchung der Luftröhre und der Bronchien durch eine Spiegelung
5	1-791	583	Untersuchung von Herz- und Lungenvorgängen während des Schlafes
6	1-711	441	Bestimmung der Menge von Kohlenmonoxid, die durch die Lunge aufgenommen und abgegeben wird
7	8-716	294	Einrichtung und Anpassung einer häuslichen künstlichen Beatmung
8	8-900	215	Narkose mit Gabe des Narkosemittels über die Vene
9	8-930	178	Intensivmedizinische Überwachung von Atmung, Herz und Kreislauf ohne Messung des Drucks in der Lungenschlagader und im rechten Vorhof des Herzens
10	8-706	177	Anlegen einer Gesichts- oder Nasenmaske zur künstlichen Beatmung
11	3-222	132	Computertomographie (CT) des Brustkorbes mit Kontrastmittel
12	8-152	118	Behandlung durch gezieltes Einstechen einer Nadel in den Brustkorb mit anschließender Gabe oder Entnahme von Substanzen, z.B. Flüssigkeit
13	1-430	100	Entnahme einer Gewebeprobe (Biopsie) aus den Atemwegen bei einer Spiegelung
14	3-202	92	Computertomographie (CT) des Brustkorbes ohne Kontrastmittel

Rang	OPS-301 Ziffer (4-stellig):	Anzahl:	Umgangssprachliche Bezeichnung:
15	8-522	69	Strahlenbehandlung mit hochenergetischer Strahlung bei Krebskrankheit - Hochvoltstrahlentherapie
16	1-844	67	Untersuchung des Raumes zwischen Lunge und Rippen durch Flüssigkeits- oder Gewebeentnahme mit einer Nadel
17	8-854	55	Verfahren zur Blutwäsche außerhalb des Körpers mit Entfernen der Giftstoffe über ein Konzentrationsgefälle - Dialyse
18	1-712	53	Messung der Zusammensetzung der Atemluft in Ruhe und unter körperlicher Belastung
18	3-225	53	Computertomographie (CT) des Bauches mit Kontrastmittel
18	3-226	53	Computertomographie (CT) des Beckens mit Kontrastmittel

B-[16].7.2 Weitere Kompetenzprozeduren

keine Angaben

B-[16].8 Ambulante Behandlungsmöglichkeiten

Nr:	Art der Ambulanz:	Bezeichnung der Ambulanz:	Nr. / Leistung:	Kommentar / Erläuterung:
AM04	Ermächtigungsambulanz nach § 116 SGB V		<ul style="list-style-type: none"> • Diagnostik und Therapie von Erkrankungen der Atemwege und der Lunge (VI15) • Diagnostik und Therapie von Schlafstörungen/Schlafmedizin (VI32) • Schlafmedizin (VN22) 	
AM07	Privatambulanz	Pneumologische und Schlafmedizinische Ambulanz	<ul style="list-style-type: none"> • Diagnostik und Therapie der pulmonalen Herzkrankheit und von Krankheiten des Lungenkreislaufes (VI02) • Diagnostik und Therapie von Allergien (VI22) • Diagnostik und Therapie von Erkrankungen der Atemwege und der Lunge (VI15) • Diagnostik und Therapie von infektiösen und parasitären Krankheiten (VI19) • Diagnostik und Therapie von Krankheiten der Pleura (VI16) • Diagnostik und Therapie von Schlafstörungen/Schlafmedizin (VI32) 	

B-[16].9 Ambulante Operationen nach § 115b SGB V

trifft nicht zu / entfällt

B-[16].10 Zulassung zum Durchgangs-Arztverfahren der Berufsgenossenschaft

trifft nicht zu / entfällt

B-[16].11 Apparative Ausstattung

Nr.	Vorhandene Geräte:	Umgangssprachliche Bezeichnung:	24h:	Kommentar / Erläuterung:
AA38	Beatmungsgeräte/CPAP-Geräte	Maskenbeatmungsgerät mit dauerhaft positivem Beatmungsdruck	Ja	Beatmung bei akutem und chronischem Lungenversagen. Maskentherapie bei Schlafapnoe.
AA03	Belastungs-EKG/Ergometrie	Belastungstest mit Herzstrommessung	k.A.	Spiroergometrie
AA05	Bodyplethysmograph	Umfangreiches Lungenfunktionstestsystem	Nein	
AA39	Bronchoskop	Gerät zur Luftröhren- und Bronchienspiegelung	Nein	
AA08	Computertomograph (CT)	Schichtbildverfahren im Querschnitt mittels Röntgenstrahlen	Ja	
AA15	Geräte zur Lungenersatztherapie/ -unterstützung		Ja	iLA Membranventilator®
AA36	Gerät zur Argon-Plasma-Koagulation	Blutstillung und Gewebeverödung mittels Argon-Plasma	k.A.	
AA52	Laboranalyseautomaten für Hämatologie, klinische Chemie, Gerinnung und Mikrobiologie	Laborgeräte zur Messung von Blutwerten bei Blutkrankheiten, Stoffwechselleiden, Gerinnungsleiden und Infektionen	Ja	
AA27	Röntgengerät/Durchleuchtungsggerät		Ja	
AA28	Schlaflabor		Ja	
AA31	Spirometrie/Lungenfunktionsprüfung		Ja	

Nr.	Vorhandene Geräte:	Umgangssprachliche Bezeichnung:	24h:	Kommentar / Erläuterung:
AA32	Szintigraphiescanner/Gamma-Scanner	Nuklearmedizinisches Verfahren zur Entdeckung bestimmter, zuvor markierter Gewebe, z. B. Lymphknoten	Ja	

B-[16].12 Personelle Ausstattung

B-[16].12.1 Ärzte und Ärztinnen:

	Anzahl	Kommentar/ Erläuterung
Ärzte und Ärztinnen insgesamt (außer Belegärzte und Belegärztinnen)	4 Vollkräfte	gemeinsamer Personalpool mit der Medizinischen Klinik I
davon Fachärzte und Fachärztinnen	1 Vollkräfte	
Belegärzte und Belegärztinnen (nach § 121 SGB V)	0 Personen	

Ärztliche Fachexpertise der Abteilung:

Nr.	Facharztbezeichnung:	Kommentar / Erläuterung:
AQ30	Innere Medizin und SP Pneumologie	

B-[16].12.2 Pflegepersonal:

	Anzahl	Ausbildungsdauer	Kommentar/ Erläuterung
Gesundheits- und Krankenpfleger und Gesundheits- und Krankenpflegerinnen	0 Vollkräfte	3 Jahre	
Gesundheits- und Kinderkrankenpfleger und Gesundheits- und Kinderkrankenpflegerinnen	0 Vollkräfte	3 Jahre	
Altenpfleger und Altenpflegerinnen	0 Vollkräfte	3 Jahre	
Pflegeassistenten und Pflegeassistentinnen	0 Vollkräfte	2 Jahre	

	Anzahl	Ausbildungsdauer	Kommentar/ Erläuterung
Krankenpflegehelfer und Krankenpflegehelferinnen	0 Vollkräfte	1 Jahr	
Pflegehelfer und Pflegehelferinnen	0 Vollkräfte	ab 200 Std. Basiskurs	
Entbindungspfleger und Hebammen	0 Personen	3 Jahre	
Operationstechnische Assistenten und Operationstechnische Assistentinnen	0 Vollkräfte	3 Jahre	

B-[16].12.3 Spezielles therapeutisches Personal:Für die Organisationseinheit/Fachabteilung steht folgendes spezielles therapeutisches Personal zur Verfügung:

Nr.	Spezielles therapeutisches Personal:	Kommentar/ Erläuterung:
SP02	Arzthelfer und Arzthelferin	
SP43	Medizinisch-technischer Assistent und Medizinisch-technische Assistentin/Funktionspersonal	

B-[17] Fachabteilung Neurourologie

B-[17].1 Name der Organisationseinheit/Fachabteilung

Neurourologie

Art der Abteilung:

Hauptabteilung

Fachabteilungsschlüssel:

2200

Hausanschrift:

Widumer Str. 8

44627 Herne

Postanschrift:

44627 Herne

Telefon:

02323 / 499 - 2391

Fax:

02323 / 499 - 2393

E-Mail:

arndt.vanophoven@marienhospital-herne.de

Chefärztinnen/-ärzte:

Titel:	Name, Vorname:	Funktion:	Tel. Nr., Email:	Sekretariat:	Belegarzt / KH-Arzt:
PD Dr. med.	van Ophoven, Arndt	Ltd. Arzt	02323/499-2391 arndt.vanophoven@ marienhospital- herne.de	Frau Petra Sandhofe	KH-Arzt

B-[17].2 Versorgungsschwerpunkte [Neurourologie]

Nr.	Versorgungsschwerpunkte im Bereich Neurourologie:	Kommentar / Erläuterung:
-----	---	--------------------------

Nr.	Versorgungsschwerpunkte im Bereich Neurourologie:	Kommentar / Erläuterung:
VU09	Neuro-Urologie	
VU19	Urodynamik/Urologische Funktionsdiagnostik	

B-[17].3 Medizinisch-pflegerische Leistungsangebote [Neurourologie]

trifft nicht zu / entfällt

B-[17].4 Nicht-medizinische Serviceangebote [Neurourologie]

Nr.	Serviceangebot:	Kommentar / Erläuterung:
SA02	Ein-Bett-Zimmer	
SA10	Zwei-Bett-Zimmer	

B-[17].5 Fallzahlen der Organisationseinheit / Fachabteilung

Vollstationäre Fallzahl:

388

Hinweis:

Eventuelle Unterschiede zwischen Gesamtfallzahl des Krankenhauses und der Summe der Fallzahlen der Organisationseinheiten/
 Fachabteilungen können im Anwendungsbereich der Bundespflegesatzverordnung auf internen Verlegungen innerhalb der Psychiatrie/
 Psychosomatik beruhen.

B-[17].6 Diagnosen nach ICD

B-[17].6.1 Hauptdiagnosen nach ICD

Rang	ICD-10- Ziffer* (3-stellig):	Fallzahl:	Umgangssprachliche Bezeichnung:
1	N31	250	Funktionsstörung der Harnblase durch krankhafte Veränderungen der Nervenversorgung
2	N39	39	Sonstige Krankheit der Niere, der Harnwege bzw. der Harnblase
3	N30	33	Entzündung der Harnblase
4	N13	10	Harnstau aufgrund einer Abflussbehinderung bzw. Harnrückfluss in Richtung Niere
5	N40	9	Gutartige Vergrößerung der Prostata
6	D41	8	Tumor der Niere, der Harnwege bzw. der Harnblase ohne Angabe, ob gutartig oder bösartig

Rang	ICD-10- Ziffer* (3-stellig):	Fallzahl:	Umgangssprachliche Bezeichnung:
6	N32	8	Sonstige Krankheit der Harnblase
8	D39	<= 5	Tumor der weiblichen Geschlechtsorgane ohne Angabe, ob gutartig oder bösartig
8	E66	<= 5	Fettleibigkeit, schweres Übergewicht
8	F32	<= 5	Phase der Niedergeschlagenheit - Depressive Episode
8	F98	<= 5	Sonstige Verhaltens- bzw. emotionale Störung mit Beginn in der Kindheit oder Jugend
8	G20	<= 5	Parkinson-Krankheit
8	G82	<= 5	Vollständige bzw. unvollständige Lähmung der Beine oder Arme
8	I10	<= 5	Bluthochdruck ohne bekannte Ursache
8	K56	<= 5	Darmverschluss (Ileus) ohne Eingeweidebruch
8	K59	<= 5	Sonstige Störung der Darmfunktion, z.B. Verstopfung oder Durchfall
8	N10	<= 5	Akute Entzündung im Bindegewebe der Nieren und an den Nierenkanälchen
8	N21	<= 5	Stein in der Blase bzw. der Harnröhre
8	N35	<= 5	Verengung der Harnröhre
8	N36	<= 5	Sonstige Krankheit der Harnröhre

* Hauptdiagnose gemäß der jeweils geltenden Fassung der Deutschen Kodierrichtlinien

B-[17].6.2 Weitere Kompetenzdiagnosen

keine Angaben

B-[17].7 Prozeduren nach OPS

B-[17].7.1 Durchgeführte Prozeduren nach OPS

Rang	OPS-301 Ziffer (4-stellig):	Anzahl:	Umgangssprachliche Bezeichnung:
1	1-334	168	Untersuchung von Harntransport und Harentleerung
2	5-579	153	Sonstige Operation an der Harnblase
3	1-661	140	Untersuchung der Harnröhre und der Harnblase durch eine Spiegelung
4	6-003	74	Gabe von Medikamenten gemäß Liste 3 des Prozedurenkatalogs
5	5-059	40	Sonstige Operation an Nerven bzw. Nervenknotten
6	8-650	37	Therapeutische Behandlung mit elektrischem Strom meist direkt über die Haut

Rang	OPS-301 Ziffer (4-stellig):	Anzahl:	Umgangssprachliche Bezeichnung:
7	5-573	35	Operative(r) Einschnitt, Entfernung oder Zerstörung von erkranktem Gewebe der Harnblase mit Zugang durch die Harnröhre
8	5-572	30	Operatives Anlegen einer Verbindung zwischen Harnblase und Bauchhaut zur künstlichen Harnableitung
8	5-585	30	Operativer Einschnitt in erkranktes Gewebe der Harnröhre mit Zugang durch die Harnröhre
10	1-671	28	Untersuchung des Gebärmuttermundes durch eine Spiegelung
11	1-660	22	Untersuchung der Harnröhre durch eine Spiegelung
12	1-460	19	Entnahme einer Gewebeprobe (Biopsie) aus Niere, Harnwegen bzw. Prostata durch die Harnröhre
13	5-560	15	Erweiterung des Harnleiters bei einer Operation oder Spiegelung
14	1-620	13	Untersuchung der Luftröhre und der Bronchien durch eine Spiegelung
15	5-601	11	Operative Entfernung oder Zerstörung von Gewebe der Prostata durch die Harnröhre
15	8-133	11	Wechsel bzw. Entfernung eines Harnblasenschlauchs (Katheter) über die Bauchdecke
17	8-132	10	Spülung oder Gabe von Medikamenten in die Harnblase
18	3-226	9	Computertomographie (CT) des Beckens mit Kontrastmittel
18	3-706	9	Bildgebendes Verfahren zur Darstellung der Nieren mittels radioaktiver Strahlung (Szintigraphie)
18	8-800	9	Übertragung (Transfusion) von Blut, roten Blutkörperchen bzw. Blutplättchen eines Spenders auf einen Empfänger

B-[17].7.2 Weitere Kompetenzprozeduren

keine Angaben

B-[17].8 Ambulante Behandlungsmöglichkeiten

Nr:	Art der Ambulanz:	Bezeichnung der Ambulanz:	Nr. / Leistung:	Kommentar / Erläuterung:
AM04	Ermächtigungsambulanz nach § 116 SGB V			
AM07	Privatambulanz			

B-[17].9 Ambulante Operationen nach § 115b SGB V

trifft nicht zu / entfällt

B-[17].10 Zulassung zum Durchgangs-Arztverfahren der Berufsgenossenschaft

trifft nicht zu / entfällt

B-[17].11 Apparative Ausstattung

Nr.	Vorhandene Geräte:	Umgangssprachliche Bezeichnung:	24h:	Kommentar / Erläuterung:
AA08	Computertomograph (CT)	Schichtbildverfahren im Querschnitt mittels Röntgenstrahlen	Ja	
AA43	Elektrophysiologischer Messplatz mit EMG, NLG, VEP, SEP, AEP	Messplatz zur Messung feinsten elektrischer Potentiale im Nervensystem, die durch eine Anregung eines der fünf Sinne hervorgerufen wurden		
AA22	Magnetresonanztomograph (MRT)	Schnittbildverfahren mittels starker Magnetfelder und elektromagnetischer Wechselfelder	k.A.	
AA33	Uroflow/Blasendruckmessung			

B-[17].12 Personelle Ausstattung

B-[17].12.1 Ärzte und Ärztinnen:

	Anzahl	Kommentar/ Erläuterung
Ärzte und Ärztinnen insgesamt (außer Belegärzte und Belegärztinnen)	3 Vollkräfte	
davon Fachärzte und Fachärztinnen	2 Vollkräfte	
Belegärzte und Belegärztinnen (nach § 121 SGB V)	0 Personen	

Ärztliche Fachexpertise der Abteilung:

Nr.	Facharztbezeichnung:	Kommentar / Erläuterung:
AQ60	Urologie	Neurourologie

B-[17].12.2 Pflegepersonal:

	Anzahl	Ausbildungsdauer	Kommentar/ Erläuterung
Gesundheits- und Krankenpfleger und Gesundheits- und Krankenpflegerinnen	0 Vollkräfte	3 Jahre	
Gesundheits- und Kinderkrankenpfleger und Gesundheits- und Kinderkrankenpflegerinnen	0 Vollkräfte	3 Jahre	
Altenpfleger und Altenpflegerinnen	0 Vollkräfte	3 Jahre	
Pflegeassistenten und Pflegeassistentinnen	0 Vollkräfte	2 Jahre	
Krankenpflegehelfer und Krankenpflegehelferinnen	0 Vollkräfte	1 Jahr	
Pflegehelfer und Pflegehelferinnen	0 Vollkräfte	ab 200 Std. Basiskurs	
Entbindungspfleger und Hebammen	0 Personen	3 Jahre	
Operationstechnische Assistenten und Operationstechnische Assistentinnen	0 Vollkräfte	3 Jahre	

B-[17].12.3 Spezielles therapeutisches Personal: Für die Organisationseinheit/Fachabteilung steht folgendes spezielles therapeutisches Personal zur Verfügung:

Nr.	Spezielles therapeutisches Personal:	Kommentar/ Erläuterung:
SP02	Arzthelfer und Arzthelferin	
SP21	Physiotherapeut und Physiotherapeutin	
SP23	Psychologe und Psychologin	
SP25	Sozialarbeiter und Sozialarbeiterin	

Teil C - Qualitätssicherung

C-1 Teilnahme externe vergleichende Qualitätssicherung nach § 137 Abs. 1 Satz 3 Nr. 1 SGB V (BQS-Verfahren)

C-2 Externe Qualitätssicherung nach Landesrecht gemäß § 112 SGB V

Über § 137 SGB V hinaus ist auf Landesebene keine verpflichtende Qualitätssicherung vereinbart.

C-3 Qualitätssicherung bei Teilnahme an Disease-Management-Programmen (DMP) nach § 137f SGB V

trifft nicht zu / entfällt

C-4 Teilnahme an sonstigen Verfahren der externen vergleichenden Qualitätssicherung

trifft nicht zu / entfällt

C-5 Umsetzung der Mindestmengenvereinbarung nach § 137 SGB V

Leistungsbereich:	Mindestmenge:	Erbrachte Menge:	Ausnahmetatbestand:	Kommentar/Erläuterung:
Komplexe Eingriffe am Organsystem Ösophagus	10	12		
Komplexe Eingriffe am Organsystem Pankreas	10	10		

C-6 Umsetzung von Beschlüssen des Gemeinsamen Bundesausschusses zur Qualitätssicherung nach § 137 Abs. 1 Satz 1 Nr. 2 SGB V [neue Fassung] ("Strukturqualitätsvereinbarung")

trifft nicht zu / entfällt

Teil D - Qualitätsmanagement

D-1 Qualitätspolitik

Unsere einheitlichen Führungsgrundsätze orientieren sich am Leitbild. Sie beinhalten die Schwerpunkte zur Führung und Mitarbeiterorientierung, zur Organisation und Organisationsentwicklung sowie zur Information und Kommunikation. Die Betriebsleitung hat beschlossen, die Bündelung von Kompetenz und Leistungen im Rahmen klinischer Zentren umzusetzen. Wir wissen, dass die im Leitbild formulierten Ansprüche nur durch die gemeinsame Anstrengung aller verwirklicht werden können. Deshalb haben wir dieses Leitbild durch:

- Grundsätze für Führung und Mitarbeiterorientierung
- Grundsätze für Organisation und Organisationsentwicklung
- Grundsätze für Information und Kommunikation

mit konkreten Zielen, Handlungen und Maßstäben in diesen Bereichen ergänzt.

Die Grundsätze sind zusammen mit diesem Leitbild verbindliche Grundlagen unseres gemeinsamen Handelns und Arbeitens im Dienste und zum Wohle der uns vertrauenden Menschen. Das Pflegeleitbild ergänzt die übergeordnete Vision um pflegerische Schwerpunkte und Umsetzungsmerkmale. Die strategischen Ziele des Krankenhauses werden auf Direktoriumsebene entwickelt und über festgelegte Kommunikationsstrukturen in die einzelnen (Fach)-Abteilungen und Bereiche kommuniziert.

Ein wichtiges Kriterium für eine zielgerichtete Patientenorientierung ist, dass der Patient sich bei uns als Mensch fühlen kann. Dazu gehört die Religion auszuüben, die Möglichkeit bedarfsgerecht Besuch zu erhalten, sich sicher zu fühlen, gut versorgt zu sein und die Achtung seiner Intimosphäre. Die Mitarbeiter sind als Personal der Stiftung Katholisches Krankenhaus Marienhospital Herne jederzeit kenntlich und stehen fragenden Besuchern, Angehörigen und unseren Patienten helfend zur Seite. Der Führung des Krankenhauses ist bewusst, dass die Erfolge der Einrichtung nur mit leistungsfähigen Mitarbeitern erzielbar sind. Daher werden Maßnahmen ergriffen, die es ermöglichen, dass Mitarbeiter in beruflicher Hinsicht ihre Vorstellungen erfüllt sehen und sich mit den Zielen des Krankenhauses identifizieren können. Den verschiedenen Führungsebenen ist bewusst, dass die Erreichung des Ziels einer guten Mitarbeiterorientierung ein dauerhafter Prozess ist, der stetig überprüft werden muss.

Die Stiftung Katholisches Krankenhaus Marienhospital Herne verfügt über eine Internetseite. Für Mitarbeiter steht das klinikinterne Intranet als Informationsplattform und Kommunikationsmedium zur Verfügung. Darüber hinaus erscheint

quartalsweise der Klinikkurier. Zur Ermittlung und Bedienung des Informationsbedarfes unserer Kunden gibt es folgende Möglichkeiten: Beschwerdemanagement, regelmäßige Kundenbefragungen, Internet, Anzeigen, E-Mail, Flyer, Plakate, Veröffentlichungen, Tag der offenen Tür, Bildungsveranstaltungen, Patientenseminare, Fachveranstaltungen für niedergelassene Ärzte, Fach-Weiterbildung und eine Klinik-Hotline bei bestimmten Aktionstagen.

Durch ein gelebtes Qualitätsmanagement wird der kontinuierliche Verbesserungsprozess (KVP) bspw. durch interne und externe Audits sichergestellt.

D-2 Qualitätsziele

Qualitätsziele 2007/2008

Für die Stiftung Katholisches Krankenhaus Marienhospital Herne mit seinen Kliniken, Verwaltung und Stabsstellen sind folgende Qualitätsziele für das Jahr 2007/2008 aufgestellt:

1) Sicherstellung des wirtschaftlichen Ergebnisses

- Weiterführung der Optimierung des Beschaffungsmanagement
- Optimierung der Speiserversorgung und Hauswirtschaft
- Optimierung der innerbetrieblichen Leistungsverrechnung
- Analyse der Fremduntersuchungen
- Maßnahmen zum Energiemanagement

2) Anpassung an neue Abrechnungs- und Versorgungsformen

- Fortführung und Ausbau des Medizinischen Versorgungszentrum
- Intensivierung sektorenübergreifender Kooperationen durch Abschluss weiterer I.V.-Verträge

3) Weiterentwicklung der Kommunikations- und Informationsstrukturen

- Umsetzung der Schulungscurricula

4) Messung der Kundenzufriedenheit

- Einweiserbefragung
- Mitarbeiterbefragung

5) Restrukturierung des Formularwesens

- Fortführung sowie Ausbau der Katalogisierung und Überarbeitung von Dokumenten. (Steigerung um 10%)
- Restrukturierung der Entlassungsbriefe der Kliniken der Stiftung Katholisches Krankenhaus Marienhospital Herne
- Wechsel des papiergestützten Anmeldebogens hin zur umfassenden und vollständigen elektronischen Erfassung und Bearbeitung der Anmeldung im Teilbereichen der Klinik.

D-3 Aufbau des einrichtungsinternen Qualitätsmanagements

Mit dem Qualitätsmanagement (QM) der Stiftung Katholisches Krankenhaus Marienhospital Herne soll die Kundenorientierung und Mitarbeiterzufriedenheit gefördert sowie das Prozessmanagement und die Kommunikation weiter ausgebaut und somit die Zukunfts- und Wettbewerbsicherheit des Krankenhauses erhöht werden. Die Gesamtverantwortung für das QM in der Stiftung Katholisches Krankenhaus Marienhospital Herne obliegt dem Direktorium bzw. dem beauftragten Direktoriumsmitglied. Für die Durchführung und Umsetzung des Qualitätsmanagements in den einzelnen Kliniken und Bereichen ist der jeweilige Klinikdirektor oder Bereichsleiter verantwortlich. Das Qualitätsmanagement ist als Stabsstelle direkt der Geschäftsführung der Stiftung Katholisches Krankenhaus Marienhospital Herne unterstellt. Des Weiteren gibt es Qualitätsmanagementbeauftragte in den Kliniken, Abteilungen und Bereichen.

Die Stabsstelle QM koordiniert die laufenden Geschäfte des Qualitätsmanagements in der Stiftung Katholisches Krankenhaus Marienhospital Herne. Ihr obliegt die Organisation des operativen QM-Betriebes. Das Büro fungiert als Anlauf- und Koordinationsstelle für das Qualitätsmanagement. Die Qualitätsmanagementbeauftragten der Klinik, Abteilung oder des Bereichs sind geschulte Koordinatoren und Ansprechpartner des laufenden Geschäfts des Qualitätsmanagements in der jeweiligen Einheit. Sie begleiten die Qualitätsprojekte der Klinik, Abteilung oder der Bereiche fachlich.

D-4 Instrumente des Qualitätsmanagements

Für die Stiftung Katholisches Krankenhaus Marienhospital Herne existiert ein geregeltes Betriebliches Vorschlagswesen (BVW). Grundlage des Umgangs mit Verbesserungsvorschlägen (VV) der Mitarbeitenden bildet eine Dienstvereinbarung, hierin sind ebenso Kriterien zur Beurteilung/Bewertung der VV festgeschrieben. In der Stiftung Katholisches Krankenhaus Marienhospital Herne existiert weiterhin ein geregeltes System zur Erfassung und Handhabung von und Mitarbeiterbeschwerden. Die eingehenden Beschwerden werden in anonymisierter Form über eine Bearbeitungsgruppe an geeignete Mitarbeiter zur Erlangung eines Lösungsvorschlages weitergegeben. Die betreffenden Lösungsvorschläge werden danach den Beschwerdeführenden übermittelt. Der Umgang mit Patientenbeschwerden erfolgt systematisch und strukturiert.

Die einzelnen Aufgaben sind festgeschrieben und Verantwortlichkeiten benannt. Die Auswertung erfolgt jährlich. Darüber hinaus steht unseren Patienten ein Meinungserfassungssystem zur Verfügung, indem sie jederzeit Lob und Tadel äußern können. In regelmäßigen Abständen finden Mitarbeiter-, Einweiser- und Patientenbefragungen statt. Die Ergebnisse werden bewertet, um daraus geeignete Verbesserungsmaßnahmen zu erarbeiten und umzusetzen. Die Befragungen dienen zur Steigerung der Kundenzufriedenheit. Des Weiteren finden regelmäßig diagnosebezogene und fachrichtungsspezifische Patientenseminare sowie allgemeine Patienteninformationsveranstaltungen statt. Unsere Patienten können sich darüber hinaus über das Internet und über die ausliegenden Informationsflyer informieren.

Weitere Instrumente im kontinuierlichen Verbesserungsprozess zur Fehlererfassung und zum Risikomanagement sind in das klinikübergreifenden Qualitätsmanagementsystem integriert:

- Interne Systemaudits
- Interne Prozessaudits
- Interne Dokumentationsaudits
- Risikoaudits
- Teilnahme an der externen Qualitätssicherung
- Umsetzung der Expertenstandards (Sturzprophylaxe, Dekubitusprophylaxe, Schmerzmanagement)
- Dokumentierte Behandlungspfade
- Hygienemanagement
- Systematische Fort- und Weiterbildung
- Facharztstandard
- Interdisziplinäre Tumorkonferenz
- Abteilungsbezogene Morbiditätskonferenzen

Die Planung und Erstellung von Hygieneplänen erfolgt auf den gesetzlichen Vorgaben. Für alle übertragbaren Erkrankungen sind Maßnahmen in Form von Anweisungskarten vorhanden. Bei Neueinführung einer hygienischen Maßnahme erfolgt eine stations- oder abteilungsbezogene Schulung. Zur Sicherung der Maßnahmen erfolgen regelmäßige Begehungen und Visiten auf den Abteilungen oder Stationen durch Vertreter der Arbeitsgruppe Hygiene. Die Häufigkeit richtet sich nach den gesetzlichen Vorgaben oder erfolgt bedarfsbezogen. Zur Einhaltung der Hygienerichtlinien in der Stiftung Katholisches Krankenhaus Marienhospital Herne besteht ein Konzept, das Zuständigkeiten und Kontrollen der wichtigen Bereiche festlegt. Es sind Verfahren zu regelmäßigen Begehungen, Umgebungsuntersuchungen und anlassbezogenen Hygienevisiten beschrieben. Es besteht eine Dienstanweisung zur Durchführung und Dokumentation der Begehungen, Umgebungsuntersuchungen und Hygienevisiten.

D-5 Qualitätsmanagementprojekte

In der Stiftung Katholisches Krankenhaus Marienhospital Herne bildet die Geschäftsordnung für das Projektmanagement (PM) die Grundlage für Zuständigkeiten, Verantwortlichkeiten und Verfahrensabläufe im Rahmen des Projektmanagements.

Mit dem Projektmanagement innerhalb der Stiftung Katholisches Krankenhaus Marienhospital Herne soll ein einheitliches und strukturiertes Bearbeitungsprozess gefördert, die zielgerichtete Steuerung einzelnen Projekte gewährleistet und die Koordination des Gesamtprojektvolumens sichergestellt werden, um die Zukunfts- und Wettbewerbsicherheit des Hauses zu erhöhen.

Die Gesamtverantwortung für das Projektmanagement in den einzelnen Einrichtungen der Stiftung obliegt den jeweiligen Entscheidungsträgern. Für die Durchführung und Umsetzung einzelner Projekte und Maßnahmen ist der Projektleiter verantwortlich. Die jeweiligen Leitungen der einzelnen Kliniken und Abteilungen tragen Verantwortung für die dauerhafte Umsetzung der Ergebnisse .

Das Qualitätsprojekt soll Lösungen für komplexe, in der Regel interdisziplinäre Problemstellungen erarbeiten und diese umsetzen. Die Ergebnisse der Sitzungen des Qualitätsprojekts werden protokolliert. Jedes Qualitätsprojekt wird von einem Projektleiter geleitet.

Weiterhin obliegen ihm folgende Aufgaben:

Erstellung einer endgültigen Projektplanung. Diese soll folgende Punkte beinhalten:

- Begründung des Projekts (z.B. Zahlen aus Stichproben, errechnetes Potenzial)
- Projektbezeichnung
- Projektziel, Verbesserungspotenzial
- Zeitplanung, Meilensteine
- Benötigte Mittel
- Projektleitung, Moderator
- Mitglieder des Qualitätsprojekts
- Erarbeitung eines Umsetzungsplans auf Basis des Projektergebnisses
- Umsetzung der Maßnahmen nach Freigabe durch die QKL
- Kontrolle der Zielerreichung und Vorschlag von Verbesserungsmaßnahmen

Projektplanung 2008 :

- Restrukturierung Archiv
- Behandlungspfade in den (Fach-)Abteilungen
- Kennzahlensysteme

- Verbesserungspotential „Kommunikation“
- Umsetzung Führungscurriculum
- Vorbereitung zur Zertifizierung des Prostatakarzinomzentrum
- KTQ Re-Zertifizierung
- KTQ Erstzertifizierung MVZ Herne

Abgeschlossene Projekte (Zielerreichung der Prozesse/Projekte):

- Einführung interne Systemaudits im gesamten Marienhospital
- Zertifizierung Kooperatives Brustzentrum Bochum/Herne
- Behandlungspfade in den (Fach-)Abteilungen
- Rauchfreies Krankenhaus, WHO
- Einweiserbefragung
- Mitarbeiterbefragung
- Verbesserungspotential „Kommunikation“
- Transparenz der wissenschaftlichen Ressourcen

D-6 Bewertung des Qualitätsmanagements

Die Stiftung Katholisches Krankenhaus Marienhospital Herne wurde im September 2005 nach **KTQ** zertifiziert und im Jahr 2008 erfolgreich re-zertifiziert.

Im Jahr 2008 wurde die Klinik für Strahlentherapie und Radio-Onkologie das zweite Mal re-zertifiziert gemäß den Anforderungen der **DIN EN ISO 9001:2000**.

Das Marienhospital hat 2006 mit guten Ergebnissen das **Öko-Profit** bestanden. Für das Jahr 2009 ist eine erneute Überprüfung des Öko-Profit durch externe Fachexperten geplant.

In der ZSVA fand 2008 durch den TÜV Rheinland das vierte Überwachungsaudit gemäß Anforderungen der **DIN EN ISO 13485:2003** und den relevanten Vorgaben der **RKI-Richtlinien** statt.

Die Zertifizierung des **Kooperativen Brustzentrums Bochum/Herne** durch die Ärztekammer Westfalen-Lippe erfolgte 2007. Die Re-Zertifizierung ist für 2009 geplant.

Das MVZ Herne wurde 2008 nach KTQ zertifiziert.

Zurzeit bereitet sich die Stiftung Katholisches Krankenhaus Marienhospital Herne auf die Zertifizierung des **Prostatakarzinomzentrums** und **Gefäßzentrums** sowie des **Bildungswerkes Marienhospital** vor.