

Strukturierter Qualitätsbericht
gemäß § 137 Abs. 3 Satz 1 Nr. 4 SGB V
für das Berichtsjahr 2008

Augusta-Kranken-Anstalt

Dieser Qualitätsbericht wurde mit dem von der DKTIG herausgegebenen Erfassungstool IPQ auf der Basis der Software ProMaTo® QB am 31.08.2009 um 14:57 Uhr erstellt.

DKTIG: <http://www.dktig.de>

ProMaTo: <http://www.netfutura.de>

Inhaltsverzeichnis

	Einleitung
A-1	Allgemeine Kontaktdaten des Krankenhauses
A-2	Institutionskennzeichen des Krankenhauses
A-3	Standort(nummer)
A-4	Name und Art des Krankenhausträgers
A-5	Akademisches Lehrkrankenhaus
A-6	Organisationsstruktur des Krankenhauses
A-7	Regionale Versorgungsverpflichtung für die Psychiatrie
A-8	Fachabteilungsübergreifende Versorgungsschwerpunkte des Krankenhauses
A-9	Fachabteilungsübergreifende medizinisch-pflegerische Leistungsangebote des Krankenhauses
A-10	Allgemeine nicht-medizinische Serviceangebote des Krankenhauses
A-11	Forschung und Lehre des Krankenhauses
A-12	Anzahl der Betten im gesamten Krankenhaus nach § 108/109 SGB V
A-13	Fallzahlen des Krankenhauses
A-14	Personal des Krankenhauses
B-[1]	Innere Medizin
B-[1].1	Name der Organisationseinheit/ Fachabteilung
B-[1].2	Versorgungsschwerpunkte der Organisationseinheit/ Fachabteilung
B-[1].3	Medizinisch-pflegerische Leistungsangebote der Organisationseinheit/ Fachabteilung
B-[1].4	Nicht-medizinische Serviceangebote der Organisationseinheit/ Fachabteilung
B-[1].5	Fallzahlen der Organisationseinheit/ Fachabteilung
B-[1].6	Diagnosen nach ICD
B-[1].7	Prozeduren nach OPS
B-[1].8	Ambulante Behandlungsmöglichkeiten
B-[1].9	Ambulante Operationen nach § 115b SGB V
B-[1].10	Zulassung zum Durchgangs-Arztverfahren der Berufsgenossenschaft
B-[1].11	Apparative Ausstattung
B-[1].12	Personelle Ausstattung
B-[2]	Geriatric
B-[2].1	Name der Organisationseinheit/ Fachabteilung
B-[2].2	Versorgungsschwerpunkte der Organisationseinheit/ Fachabteilung
B-[2].3	Medizinisch-pflegerische Leistungsangebote der Organisationseinheit/ Fachabteilung
B-[2].4	Nicht-medizinische Serviceangebote der Organisationseinheit/ Fachabteilung
B-[2].5	Fallzahlen der Organisationseinheit/ Fachabteilung
B-[2].6	Diagnosen nach ICD
B-[2].7	Prozeduren nach OPS
B-[2].8	Ambulante Behandlungsmöglichkeiten

- B-[2].9 Ambulante Operationen nach § 115b SGB V
- B-[2].10 Zulassung zum Durchgangs-Arztverfahren der Berufsgenossenschaft
- B-[2].11 Apparative Ausstattung
- B-[2].12 Personelle Ausstattung
- B-[3] Kardiologie**
- B-[3].1 Name der Organisationseinheit/ Fachabteilung
- B-[3].2 Versorgungsschwerpunkte der Organisationseinheit/ Fachabteilung
- B-[3].3 Medizinisch-pflegerische Leistungsangebote der Organisationseinheit/ Fachabteilung
- B-[3].4 Nicht-medizinische Serviceangebote der Organisationseinheit/ Fachabteilung
- B-[3].5 Fallzahlen der Organisationseinheit/ Fachabteilung
- B-[3].6 Diagnosen nach ICD
- B-[3].7 Prozeduren nach OPS
- B-[3].8 Ambulante Behandlungsmöglichkeiten
- B-[3].9 Ambulante Operationen nach § 115b SGB V
- B-[3].10 Zulassung zum Durchgangs-Arztverfahren der Berufsgenossenschaft
- B-[3].11 Apparative Ausstattung
- B-[3].12 Personelle Ausstattung
- B-[4] Nephrologie**
- B-[4].1 Name der Organisationseinheit/ Fachabteilung
- B-[4].2 Versorgungsschwerpunkte der Organisationseinheit/ Fachabteilung
- B-[4].3 Medizinisch-pflegerische Leistungsangebote der Organisationseinheit/ Fachabteilung
- B-[4].4 Nicht-medizinische Serviceangebote der Organisationseinheit/ Fachabteilung
- B-[4].5 Fallzahlen der Organisationseinheit/ Fachabteilung
- B-[4].6 Diagnosen nach ICD
- B-[4].7 Prozeduren nach OPS
- B-[4].8 Ambulante Behandlungsmöglichkeiten
- B-[4].9 Ambulante Operationen nach § 115b SGB V
- B-[4].10 Zulassung zum Durchgangs-Arztverfahren der Berufsgenossenschaft
- B-[4].11 Apparative Ausstattung
- B-[4].12 Personelle Ausstattung
- B-[5] Hämatologie und internistische Onkologie**
- B-[5].1 Name der Organisationseinheit/ Fachabteilung
- B-[5].2 Versorgungsschwerpunkte der Organisationseinheit/ Fachabteilung
- B-[5].3 Medizinisch-pflegerische Leistungsangebote der Organisationseinheit/ Fachabteilung
- B-[5].4 Nicht-medizinische Serviceangebote der Organisationseinheit/ Fachabteilung
- B-[5].5 Fallzahlen der Organisationseinheit/ Fachabteilung
- B-[5].6 Diagnosen nach ICD
- B-[5].7 Prozeduren nach OPS
- B-[5].8 Ambulante Behandlungsmöglichkeiten
- B-[5].9 Ambulante Operationen nach § 115b SGB V
- B-[5].10 Zulassung zum Durchgangs-Arztverfahren der Berufsgenossenschaft
- B-[5].11 Apparative Ausstattung
- B-[5].12 Personelle Ausstattung
- B-[6] Gastroenterologie**
- B-[6].1 Name der Organisationseinheit/ Fachabteilung
- B-[6].2 Versorgungsschwerpunkte der Organisationseinheit/ Fachabteilung
- B-[6].3 Medizinisch-pflegerische Leistungsangebote der Organisationseinheit/ Fachabteilung
- B-[6].4 Nicht-medizinische Serviceangebote der Organisationseinheit/ Fachabteilung

- B-[6].5 Fallzahlen der Organisationseinheit/ Fachabteilung
- B-[6].6 Diagnosen nach ICD
- B-[6].7 Prozeduren nach OPS
- B-[6].8 Ambulante Behandlungsmöglichkeiten
- B-[6].9 Ambulante Operationen nach § 115b SGB V
- B-[6].10 Zulassung zum Durchgangs-Arztverfahren der Berufsgenossenschaft
- B-[6].11 Apparative Ausstattung
- B-[6].12 Personelle Ausstattung
- B-[7] Pneumologie**
- B-[7].1 Name der Organisationseinheit/ Fachabteilung
- B-[7].2 Versorgungsschwerpunkte der Organisationseinheit/ Fachabteilung
- B-[7].3 Medizinisch-pflegerische Leistungsangebote der Organisationseinheit/ Fachabteilung
- B-[7].4 Nicht-medizinische Serviceangebote der Organisationseinheit/ Fachabteilung
- B-[7].5 Fallzahlen der Organisationseinheit/ Fachabteilung
- B-[7].6 Diagnosen nach ICD
- B-[7].7 Prozeduren nach OPS
- B-[7].8 Ambulante Behandlungsmöglichkeiten
- B-[7].9 Ambulante Operationen nach § 115b SGB V
- B-[7].10 Zulassung zum Durchgangs-Arztverfahren der Berufsgenossenschaft
- B-[7].11 Apparative Ausstattung
- B-[7].12 Personelle Ausstattung
- B-[8] Allgemeine Chirurgie**
- B-[8].1 Name der Organisationseinheit/ Fachabteilung
- B-[8].2 Versorgungsschwerpunkte der Organisationseinheit/ Fachabteilung
- B-[8].3 Medizinisch-pflegerische Leistungsangebote der Organisationseinheit/ Fachabteilung
- B-[8].4 Nicht-medizinische Serviceangebote der Organisationseinheit/ Fachabteilung
- B-[8].5 Fallzahlen der Organisationseinheit/ Fachabteilung
- B-[8].6 Diagnosen nach ICD
- B-[8].7 Prozeduren nach OPS
- B-[8].8 Ambulante Behandlungsmöglichkeiten
- B-[8].9 Ambulante Operationen nach § 115b SGB V
- B-[8].10 Zulassung zum Durchgangs-Arztverfahren der Berufsgenossenschaft
- B-[8].11 Apparative Ausstattung
- B-[8].12 Personelle Ausstattung
- B-[9] Gefäßchirurgie**
- B-[9].1 Name der Organisationseinheit/ Fachabteilung
- B-[9].2 Versorgungsschwerpunkte der Organisationseinheit/ Fachabteilung
- B-[9].3 Medizinisch-pflegerische Leistungsangebote der Organisationseinheit/ Fachabteilung
- B-[9].4 Nicht-medizinische Serviceangebote der Organisationseinheit/ Fachabteilung
- B-[9].5 Fallzahlen der Organisationseinheit/ Fachabteilung
- B-[9].6 Diagnosen nach ICD
- B-[9].7 Prozeduren nach OPS
- B-[9].8 Ambulante Behandlungsmöglichkeiten
- B-[9].9 Ambulante Operationen nach § 115b SGB V
- B-[9].10 Zulassung zum Durchgangs-Arztverfahren der Berufsgenossenschaft
- B-[9].11 Apparative Ausstattung
- B-[9].12 Personelle Ausstattung
- B-[10] Urologie**

- B-[10].1 Name der Organisationseinheit/ Fachabteilung
- B-[10].2 Versorgungsschwerpunkte der Organisationseinheit/ Fachabteilung
- B-[10].3 Medizinisch-pflegerische Leistungsangebote der Organisationseinheit/ Fachabteilung
- B-[10].4 Nicht-medizinische Serviceangebote der Organisationseinheit/ Fachabteilung
- B-[10].5 Fallzahlen der Organisationseinheit/ Fachabteilung
- B-[10].6 Diagnosen nach ICD
- B-[10].7 Prozeduren nach OPS
- B-[10].8 Ambulante Behandlungsmöglichkeiten
- B-[10].9 Ambulante Operationen nach § 115b SGB V
- B-[10].10 Zulassung zum Durchgangs-Arztverfahren der Berufsgenossenschaft
- B-[10].11 Apparative Ausstattung
- B-[10].12 Personelle Ausstattung

- B-[11] Frauenheilkunde und Geburtshilfe**
- B-[11].1 Name der Organisationseinheit/ Fachabteilung
- B-[11].2 Versorgungsschwerpunkte der Organisationseinheit/ Fachabteilung
- B-[11].3 Medizinisch-pflegerische Leistungsangebote der Organisationseinheit/ Fachabteilung
- B-[11].4 Nicht-medizinische Serviceangebote der Organisationseinheit/ Fachabteilung
- B-[11].5 Fallzahlen der Organisationseinheit/ Fachabteilung
- B-[11].6 Diagnosen nach ICD
- B-[11].7 Prozeduren nach OPS
- B-[11].8 Ambulante Behandlungsmöglichkeiten
- B-[11].9 Ambulante Operationen nach § 115b SGB V
- B-[11].10 Zulassung zum Durchgangs-Arztverfahren der Berufsgenossenschaft
- B-[11].11 Apparative Ausstattung
- B-[11].12 Personelle Ausstattung

- B-[12] Anästhesiologie und operative Intensivmedizin**
- B-[12].1 Name der Organisationseinheit/ Fachabteilung
- B-[12].2 Versorgungsschwerpunkte der Organisationseinheit/ Fachabteilung
- B-[12].3 Medizinisch-pflegerische Leistungsangebote der Organisationseinheit/ Fachabteilung
- B-[12].4 Nicht-medizinische Serviceangebote der Organisationseinheit/ Fachabteilung
- B-[12].5 Fallzahlen der Organisationseinheit/ Fachabteilung
- B-[12].6 Diagnosen nach ICD
- B-[12].7 Prozeduren nach OPS
- B-[12].8 Ambulante Behandlungsmöglichkeiten
- B-[12].9 Ambulante Operationen nach § 115b SGB V
- B-[12].10 Zulassung zum Durchgangs-Arztverfahren der Berufsgenossenschaft
- B-[12].11 Apparative Ausstattung
- B-[12].12 Personelle Ausstattung

- B-[13] Gerontopsychiatrie**
- B-[13].1 Name der Organisationseinheit/ Fachabteilung
- B-[13].2 Versorgungsschwerpunkte der Organisationseinheit/ Fachabteilung
- B-[13].3 Medizinisch-pflegerische Leistungsangebote der Organisationseinheit/ Fachabteilung
- B-[13].4 Nicht-medizinische Serviceangebote der Organisationseinheit/ Fachabteilung
- B-[13].5 Fallzahlen der Organisationseinheit/ Fachabteilung
- B-[13].6 Diagnosen nach ICD
- B-[13].7 Prozeduren nach OPS
- B-[13].8 Ambulante Behandlungsmöglichkeiten
- B-[13].9 Ambulante Operationen nach § 115b SGB V

- B-[13].10 Zulassung zum Durchgangs-Arztverfahren der Berufsgenossenschaft
- B-[13].11 Apparative Ausstattung
- B-[13].12 Personelle Ausstattung
- B-[14] **Radiologie**
- B-[14].1 Name der Organisationseinheit/ Fachabteilung
- B-[14].2 Versorgungsschwerpunkte der Organisationseinheit/ Fachabteilung
- B-[14].3 Medizinisch-pflegerische Leistungsangebote der Organisationseinheit/ Fachabteilung
- B-[14].4 Nicht-medizinische Serviceangebote der Organisationseinheit/ Fachabteilung
- B-[14].5 Fallzahlen der Organisationseinheit/ Fachabteilung
- B-[14].6 Diagnosen nach ICD
- B-[14].7 Prozeduren nach OPS
- B-[14].8 Ambulante Behandlungsmöglichkeiten
- B-[14].9 Ambulante Operationen nach § 115b SGB V
- B-[14].10 Zulassung zum Durchgangs-Arztverfahren der Berufsgenossenschaft
- B-[14].11 Apparative Ausstattung
- B-[14].12 Personelle Ausstattung
- B-[15] **Pharmazie**
- B-[15].1 Name der Organisationseinheit/ Fachabteilung
- B-[15].2 Versorgungsschwerpunkte der Organisationseinheit/ Fachabteilung
- B-[15].3 Medizinisch-pflegerische Leistungsangebote der Organisationseinheit/ Fachabteilung
- B-[15].4 Nicht-medizinische Serviceangebote der Organisationseinheit/ Fachabteilung
- B-[15].5 Fallzahlen der Organisationseinheit/ Fachabteilung
- B-[15].6 Diagnosen nach ICD
- B-[15].7 Prozeduren nach OPS
- B-[15].8 Ambulante Behandlungsmöglichkeiten
- B-[15].9 Ambulante Operationen nach § 115b SGB V
- B-[15].10 Zulassung zum Durchgangs-Arztverfahren der Berufsgenossenschaft
- B-[15].11 Apparative Ausstattung
- B-[15].12 Personelle Ausstattung
- C-1 Teilnahme an der externen vergleichenden Qualitätssicherung nach § 137 SGB V (BQS-Verfahren)
- C-2 Externe Qualitätssicherung nach Landesrecht gemäß § 112 SGB V
- C-3 Qualitätssicherung bei Teilnahme an Disease-Management-Programmen (DMP) nach § 137f SGB V
- C-4 Teilnahme an sonstigen Verfahren der externen vergleichenden Qualitätssicherung
- C-5 Umsetzung der Mindestmengenvereinbarung nach § 137 SGB V
- C-6 Umsetzung von Beschlüssen des Gemeinsamen Bundesausschusses zur Qualitätssicherung nach § 137 Abs. 1 Satz 1 Nr. 2 SGB V [neue Fassung] ("Strukturqualitätsvereinbarung")
- D-1 Qualitätspolitik
- D-2 Qualitätsziele

- D-3 Aufbau des einrichtungsinternen Qualitätsmanagements
- D-4 Instrumente des Qualitätsmanagements
- D-5 Qualitätsmanagement-Projekte
- D-6 Bewertung des Qualitätsmanagements

Einleitung



Abbildung: Augusta-Kranken-Anstalt Bochum gGmbH

Die Augusta-Kranken-Anstalt Bochum gGmbH

Die Tradition der Augusta-Kranken-Anstalt, einer Einrichtung der Evangelischen Stiftung Augusta, ist die konsequente Orientierung an der Zukunft der Medizin. Der kontinuierliche Fortschritt auf allen Gebieten der Medizin ermöglicht die Anbindung neuer Verfahren zu Diagnostik, Prävention und Therapie von Krankheiten.

Der Patient, der sich vertrauensvoll an die Mitarbeiter dieses Krankenhauses wendet, kann sicher sein, dass sich diese mit hohem Engagement einer zukunftsorientierten Medizin und Pflege verpflichtet haben. Er kann darauf vertrauen, dass alle modernen und etablierten Behandlungsmethoden angewandt und dass die Medizintechnik dem neuesten Stand der Entwicklung entspricht.

Wo könnte der Gedanke und Auftrag des Gemeinwohls besser erfüllt werden als in der täglichen Arbeit eines

Krankenhauses? Hier sind höchste Professionalität, komplexes Denken und Handeln über viele Fachdisziplinen hinweg, gefragt. In gleichem Maße sind Einfühlungsvermögen und Verständnis für die Ängste und Fragen der Patienten gefordert.

1. Motivation für unsere tägliche Arbeit

Diesen hohen Anspruch an Qualität und Fortschritt zu erfüllen sowie die Orientierung an den Bedürfnissen der Patienten, sehen wir als oberste Verpflichtung aller Mitarbeiter. Wir wählen unsere Mitarbeiter mit besonderer Sorgfalt aus. Ärzte und Pflegekräfte müssen eine hervorragende Ausbildung aufweisen und in ihren Fachgebieten zu den Besten gehören. Neben der fachlichen Kompetenz erwarten wir von unseren Mitarbeitern eine hohe Sensibilität im Umgang mit dem Patienten. Eine enge partnerschaftliche Zusammenarbeit zwischen Pflege, Medizin und allen anderen Berufsgruppen des Krankenhauses ist für uns ebenso selbstverständlich wie eine gut funktionierende Kooperation mit niedergelassenen Ärzten und medizinischen Einrichtungen. Die Fähigkeit, in komplexen Fällen fachübergreifend das Wissen anderer Experten in die Analyse und Bewertung mit einzubeziehen, ist die Grundlage für eine erfolgreiche Medizin.

Wir behandeln alle Patienten mit Nächstenliebe, Menschlichkeit, Respekt, Ehrlichkeit, Toleranz und Vertrauen. Jede Untersuchung und Behandlung ist für Patienten mit Fragen und Ängsten verbunden. Das Krankenhaus mit seinen komplexen Abläufen wird von vielen Patienten als eine fremde, unverständliche Welt empfunden. Wir nehmen diese Ängste und Unsicherheiten sehr ernst. Soweit es in unserer Kraft steht, versuchen wir, diese durch Gespräche und eine verständnisvolle Pflege abzubauen. Ganz besonders wichtig ist es uns, den Patienten in jede Phase der Behandlung mit einzubeziehen.

Eine positive Einstellung zur gemeinsam geplanten Therapie trägt maßgeblich zum Behandlungserfolg bei. Die Überzeugung, gemeinsam den richtigen Weg gewählt zu haben, ist daher sehr wichtig. Um dies zu unterstützen, bieten wir unseren Patienten auch die Möglichkeit von zweiten Meinungen an. Dies ist für uns eine Selbstverständlichkeit. Bitte fragen Sie Ihren Arzt, wenn Sie das Bedürfnis haben, eine weitere Meinung zu hören. Wir wollen all den Menschen, die zu uns kommen, helfen, die belastende Situation ihrer Krankheit zu meistern. Bei vielen Krankheiten ist eine Behandlung nicht nur des Körpers sondern auch der Seele wichtig. Daher stehen, soweit der Patient das wünscht, psychologisch geschulte Mitarbeiter, Psychotherapeuten, Sozialarbeiter und Seelsorger für Gespräche bereit.

Die persönlichen Gespräche mit den Patienten und ihre zahlreichen Rückmeldungen sind uns ein wichtiger Gradmesser, um den Behandlungserfolg beurteilen zu können. Sie zeigen uns, dass die gelebten Werte der Ev. Stiftung Augusta bei der Krankheitsbewältigung helfen.

2. Dem medizinischen Fortschritt verpflichtet

Der medizinische Fortschritt ist darauf ausgerichtet, Diagnoseverfahren zu verbessern, Therapieansätze zu individualisieren, Operationsmethoden und Behandlungen zu entwickeln, die für den Patienten möglichst schonend sind. Hier kommt insbesondere der Informationstechnologie inzwischen eine Schlüsselfunktion zu. Sie liefert die Grundlage für bildgebende Systeme und einen Zugriff auf Information und Daten, wie sie vor wenigen Jahren noch nicht vorstellbar war. Innovative Medizintechnik wird in allen Fachbereichen angewandt. Jedoch macht diese hochentwickelte Medizintechnik das Wissen der Ärzte und des Pflegepersonals im Krankenhaus nicht überflüssig, ganz im Gegenteil. Der effiziente Einsatz der Medizintechnik für die Patienten erfordert eine umfangreiche Erfahrung und Spezialisierung. Wir investieren daher in großem Umfang in regelmäßige Schulung und Fortbildung der Mitarbeiter.

Wir sind dafür bekannt und haben auch nationale und internationale Anerkennung für unsere durchgängig hochinnovativen

Ansätze. So sind wir am Aufbau und der Entwicklung einer elektronischen Patientenakte nicht nur maßgeblich beteiligt, sondern haben sie schon in vielen Bereichen umgesetzt. So haben wir auch ein Informationssystem installiert, das die Kommunikation zwischen Krankenhaus und Arztpraxis möglich macht. Aufgrund unserer hohen medizinischen Qualität schaffen wir durchgängig Sicherheit, unser Qualitätsstandard und Verständnis geht über die gesetzlichen Vorgaben weit hinaus. Ein umfassendes Qualitätsmanagementsystem ist in vielen Bereichen etabliert. Die Daten der Krankenhäuser und Qualitätsberichte sind für Jedermann über das Internetportal abrufbar.

3. Verantwortung für unsere Patienten

Unser Engagement für den Patienten geht weit über den stationären Aufenthalt hinaus. Das entspricht unserem Selbstverständnis von einer ganzheitlichen Medizin. So ist auch die Prävention für uns eine ganz wichtige Aufgabe. Vorhandene Risikofaktoren lassen sich positiv beeinflussen und durch eine gesundheitsfördernde Lebensweise kann die Wahrscheinlichkeit des Auftretens von Krankheiten deutlich reduziert werden. Zu den zahlreichen Gesundheitskursen unserer Augusta AKADEMIE, die wir allen Interessierten anbieten, stehen z.B. Rückenschulungen, Ernährungsberatung, Entspannungstraining etc..

Auch nachdem die Patienten unsere Krankenhäuser verlassen haben, hört unsere Verantwortung nicht auf. So kümmern wir uns z.B. im Rahmen unserer Ambulanten Dienste um eine reibungslose Weiterversorgung nach dem Krankenhausaufenthalt um auch den Patienten bei der notwendigen Anschlussbehandlung zu unterstützen. Für viele Bereiche besteht auch die Möglichkeit einer ambulanten Rehabilitation im Umkreis unserer Krankenhäuser. Dies wird von den Patienten sehr begrüßt. Sie bleiben in ihrem vertrauten Lebensumfeld und können gleichzeitig an einer professionellen Rehabilitationsmaßnahme teilnehmen. Fragen Sie hier bitte Ihren Arzt und unseren Sozialdienst um entsprechende Hilfestellung.

4. Respekt und Würde in der letzten Lebensphase

Wenn eine Heilung trotz aller Möglichkeiten der modernen Medizin nicht mehr zu erwarten ist, greift der Gedanke an die letzte Phase des Lebens immer mehr Raum. Bei einer nicht mehr heilbaren Krankheit ist der Wunsch, die letzte Zeit des Lebens bewusst und möglichst schmerzfrei zu erleben von zentraler Bedeutung. Unsere Mitarbeiter und ehrenamtliche Begleiter kennen die speziellen Anforderungen von Körper und Seele in dieser Lebensphase. Mit einem umfangreichen Wissen auf dem Gebiet der Schmerztherapie, aber auch durch Respekt, große Sensibilität und Nähe, ermöglichen sie es dem sterbenden Menschen, mit Würde Abschied zu nehmen.

5. Zusammenarbeit

Medizinische Qualität bedeutet für uns auch die vertrauensvolle Zusammenarbeit mit niedergelassenen Ärzten und anderen Partnern des Gesundheitswesens. Dadurch ist es uns möglich, alle Phasen einer Erkrankung zu begleiten und die Rekonvaleszenz durch unser Wissen und unsere Erfahrung zu unterstützen. Den kollegialen Dialog zwischen allen beteiligten Partner vor, während und nach dem Krankenhausaufenthalt der Patienten, erachten wir als besonders wichtig. So stellen wir jederzeit den Austausch von Wissen und Erfahrung im Dienste der Patienten sicher. Unser umfangreiches Angebot an Fortbildungsveranstaltungen der Augusta AKADEMIE ist darüber hinaus eine gute Möglichkeit, Erkenntnisse zu spezifischen Krankheitsbildern sowie deren Diagnostik und Therapiemöglichkeiten an Ärzte, medizinisches Personal und Pflegedienste weiterzugeben. Im Gespräch mit Ihnen sind wir stets interessiert zu erfahren, wie wir die Zusammenarbeit noch weiter verbessern können.

Im Krankenhausalltag nehmen interdisziplinäre Fallbesprechungen wie beispielsweise die Onkologische Tumorkonferenz

einen wichtigen Raum ein. Viele dieser Fallkonferenzen finden mit niedergelassenen Ärzten und anderen Kliniken statt. Auf diese Weise stellen wir für die Behandlung der Patienten ein umfangreiches Spezialistenwissen zur Verfügung.

Mit hohem Engagement kooperieren wir als onkologischer Klinikverbund mit dem Palliativnetz Bochum/Herne/Hattingen. Verbunden mit niedergelassenen Haus- und Fachärzten, Notärzten, Krankenhäusern, Krankenkassen und der Stadt Bochum und Hattingen setzen wir uns für die bestmögliche Versorgung von Herzinfarkt und Schlaganfallpatienten ein, denn bei diesen lebensbedrohlichen Notfällen wie einem Herzinfarkt, kommt es auf jede Sekunde an. An beiden Krankenhäusern in Bochum und Hattingen sind jeweils Notarzteinsatzfahrzeuge des Rettungsdienstes fest stationiert. Je schneller der Kranke behandelt wird, umso größer sind seine Chancen, ohne Folgeschäden zu überleben.

6. Zukunftsorientiertes Handeln

Um die bestmögliche Versorgung zu gewährleisten erfordert es, unsere eigene Organisation immer wieder zu überdenken, unsere Kapazitäten auf bestimmten Gebieten auszuweiten und die Möglichkeiten einer engeren Verzahnung von stationärer Behandlung und ambulanter Versorgung zu nutzen. Durch die Errichtung unserer Ambulanten Zentren und Gesundheitszentren ermöglichen wir den dort niedergelassenen Fachärzten mit den Krankenhausärzten eng zusammenzuarbeiten.

Ihre Augusta-Kranken-Anstalt

Verantwortlich:

Name	Abteilung	Tel. Nr.	Fax Nr.	Email
Dipl.- Kaufm. Ulrich Froese	Geschäftsführer	0234/517-1200	0234/517-1203	Froese@augusta-bochum.de

Ansprechpartner:

Name	Abteilung	Tel. Nr.	Fax Nr.	Email
Dipl.- Betriebswirtin Monika Borggrebe	Assistentin der Geschäftsführung	0234/517-1206	0234/517-1203	borggrebe@augusta-bochum.de
Dipl.-Kffr. (FH) Eva Söbbing	Controlling	0234/517-1240	0234/517-1203	soebbing@augusta-bochum.de
Prof. Dr. med. Alexander Pedrides	Chefarzt der Klinik für Innere Medizin / Gastroenterologie	0234/517-2301		innere.medizin@augusta-bochum.de
Prof. Dr. med. Michael Wehr	Chefarzt der Klinik für Kardiologie und Angiologie	0234/517-2351		kardiologie@augusta-bochum.de
Prof. Dr. med. Dirk Bokemeyer	Chefarzt der Klinik für Nieren- und Hochdruckkrankheiten	0234/517-2401		nephrologie@augusta-bochum.de

Name	Abteilung	Tel. Nr.	Fax Nr.	Email
Prof. Dr. med. Dirk Behringer	Chefarzt der Klinik für Hämatologie / Onkologie	0234/517-2432		haematologie@augusta-bochum.de
Prof. Dr. med. Santiago Ewig	Chefarzt der Klinik für Pneumologie / Beatmungsmedizin und Infektiologie	0234/517-2461		pneumologie@augusta-bochum.de
Dr. med. Olaf Hagen	Chefarzt der Klinik für Geriatrie	0234/517-4101		geriatrie@augusta-bochum.de
Dr. med. Christiane Wähler	Chefärztin der Klinik für Gerontopsychiatrie	0234/517-4201		psychiatrie@augusta-bochum.de
Priv.-Doz. Dr. med. Benno Mann	Chefarzt der Klinik für Allgemein- und Visceralchirurgie	0234/517-2501		allg.chirurgie@augusta-bochum.de
Dr. med. Jochen Beyer	Chefarzt der Klinik für Gefäßchirurgie	0234/517-2541		gefaesschirurgie@augusta-bochum.de
Dr. med. Holger Hasselbring	Chefarzt der Klinik für Anästheologie und operative Intensivmedizin	0234/517-2751		anaesthesie@augusta-bochum.de
Priv.-Doz. Dr. med. Burkhard Ubrig	Chefarzt der Klinik für Urologie	0234/517-2651		urologie@augusta-bochum.de
Priv.-Doz. Dr. med. Gabriele Bonatz	Chefärztin der Klinik für Gynäkologie und Geburtshilfe	0234/517-2701		frauenklinik@augusta-bochum.de
Prof. Dr. med. Matthias Bollow	Chefarzt der Klinik für Radiologie	0234/517-2751		radiologie@augusta-bochum.de
Annegret Hintz-Düppe	Zentrale Pflegedienstleitung	0234/517-1300		Hintz@augusta-bochum.de
Dr. Robert Kersten	Leiter Apotheke / Labor	0234/517-1401		apotheker@augusta-bochum.de
Dipl. Psych. Uwe Machleit	Augusta Akademie	0234/517-4901		machleit@augusta-bochum.de

Links:

www.augusta-bochum.de

Die Krankenhausleitung, vertreten durch Herrn Dipl.-Kfm. Ulrich Froese, ist verantwortlich für die Vollständigkeit und Richtigkeit der Angaben im Qualitätsbericht.

Teil A - Struktur- und Leistungsdaten des Krankenhauses

A-1 Allgemeine Kontaktdaten des Krankenhauses

Hausanschrift:

Augusta-Kranken-Anstalt Bochum gGmbH

Bergstr. 26

44791 Bochum

Telefon:

0234 / 517 - 0

Fax:

0234 / 517 - 1203

E-Mail:

info@augusta-bochum.de

Internet:

<http://www.augusta-bochum.de>

Weiterer Standort:

Hausanschrift:

Augusta-Kranken-Anstalt Bochum

Dr. C.-Otto-Str. 27

44879 Bochum-Linden

Telefon:

0234 / 517 - 3

Fax:

0234 / 517 - 4333

E-Mail:

info@augusta-bochum.de

Internet:

<http://www.augusta-bochum.de>

A-2 Institutionskennzeichen des Krankenhauses

260590106

A-3 Standort(nummer)

00

A-4 Name und Art des Krankenhausträgers

Name:

Evangelische Stiftung Augusta

Art:

freigemeinnützig

A-5 Akademisches Lehrkrankenhaus

Ja

Universität:

Universität Duisburg-Essen

A-6 Organisationsstruktur des Krankenhauses

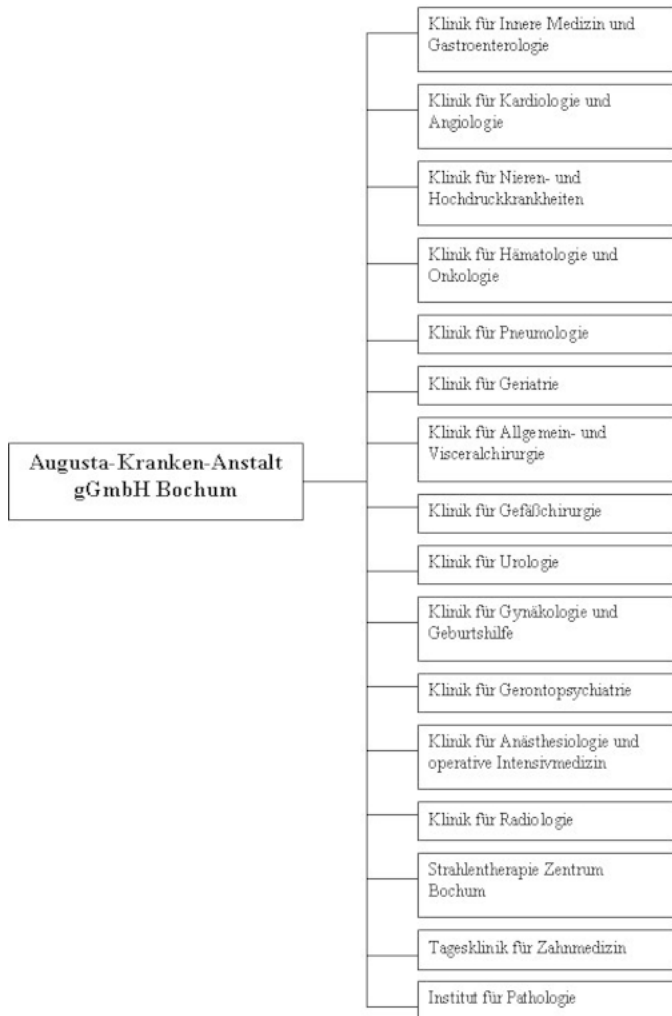

Organigramm: Organisationsstruktur der Augusta-Kranken-Anstalt Bochum gGmbH

A-7 Regionale Versorgungsverpflichtung für die Psychiatrie

Für psychiatrische Fachkrankenhäuser bzw. Krankenhäuser mit einer psychiatrischen Fachabteilung:

Besteht eine regionale Versorgungsverpflichtung ?

Ja

A-8 Fachabteilungsübergreifende Versorgungsschwerpunkte des Krankenhauses

Nr.	Fachabteilungsübergreifender Versorgungsschwerpunkt:	Fachabteilungen, die an dem Versorgungsschwerpunkt beteiligt sind:	Kommentar / Erläuterung:
-----	--	--	--------------------------

Nr.	Fachabteilungsübergreifender Versorgungsschwerpunkt:	Fachabteilungen, die an dem Versorgungsschwerpunkt beteiligt sind:	Kommentar / Erläuterung:
VS10	Abdominalzentrum (Magen-Darm-Zentrum)	Kooperatives Zentrum der Augusta-Kranken-Anstalt Bochum gGmbH, Ev. Krankenhaus Hattingen gGmbH, Ev. Krankenhausgemeinschaft Herne / Castrop-Rauxel gGmbH mit den Fachdisziplinen Gynäkologie, Onkologie, Radiologie, plast. Chirurgie, Pathologie und Psychoonkologie.	Das Darmzentrum kooperiert mit 200 niedergelassenen Medizinern aus der Region. Von der Diagnostik bis zur Rehabilitation wird ein individuelles Therapiekonzept erstellt. Neben einer medizinischen Behandlung nach wissenschaftlichen Erkenntnissen bieten wir eine psychologische, soziale und seelsorgerische Betreuung. Erfahrene Operateure, die auf Darmchirurgie spezialisiert sind, führen die Operation durch. Eine moderne Schmerzbehandlung, eine psychoonkologische Betreuung und eine Ernährungstherapie sind Bestandteile des Betreuungskonzepts. Über eine Weiterbehandlung entscheidet eine Tumorkonferenz mit Beteiligung aller Fachrichtungen. Die Klinik ist seit 2008 eines von bundesweit etwa 20 zertifizierten Referenzzentren für koloproktologische Chirurgie der Deutschen Gesellschaft für Allgemein- und Visceralchirurgie.
VS13	Beckenbodenzentrum	Kooperatives Zentrum der Augusta-Kranken-Anstalt Bochum gGmbH, Ev. Krankenhaus Hattingen gGmbH, Ev. Krankenhausgemeinschaft Herne / Castrop-Rauxel gGmbH. Urologie, Proktologie, Gynäkologie, Neurologie, Krankengymnastik, Ernährungsberatung und Psychosomatik. Geriatrie ,	Gemeinsam bieten wir Frauen mit Harn- oder Stuhlinkontinenz sowie Senkungsbeschwerden eine umfassende interdisziplinäre Sprechstunde an. Zu den therapeutischen Angeboten gehören die gesamte konservative Therapie, die verschiedenen Operationsmethoden und die Rehabilitation. Das Beckenbodenzentrum Ruhrgebiet ist als Beratungsstelle der Deutschen Kontinenzgesellschaft zertifiziert

Nr.	Fachabteilungsübergreifender Versorgungsschwerpunkt:	Fachabteilungen, die an dem Versorgungsschwerpunkt beteiligt sind:	Kommentar / Erläuterung:
VS01	Brustzentrum	Kooperatives Zentrum der Augusta-Kranken-Anstalt Bochum gGmbH, Ev. Krankenhaus Hattingen gGmbH, Ev. Krankenhausgemeinschaft Herne / Castrop-Rauxel gGmbH mit den Fachdisziplinen Gynäkologie, Onkologie, Radiologie, plast. Chirurgie, Pathologie und Psychoonkologie.	Das vom Land zertifizierte Brustzentrum Augusta leistet eine optimale Beratung und Behandlung bei von Brustkrebs betroffenen Patientinnen. Besonderer Kommunikationsformen haben wir durch die Konferenz des Mammadiagnostischen Institutes, die präoperative Konferenz und die gynäko-omkologische Konferenz geschaffen: In den Konferenzen wird die gesamte Behandlung von der Diagnosestellung bis zur Operation und Nachbehandlung interdisziplinär abgestimmt. Den Patientinnen stehen alle modernen operativen und medikamentösen Behandlungsverfahren zur Verfügung.
VS15	Dialysezentrum	Nephrologie , Gefäßchirurgie, Kooperationspartner: Kuratorium für Heimdialyse	Die Leitung des ambulanten Dialysezentrums erfolgt durch den Chefarzt der Nephrologie der AKA und auch ein Oberarzt der Abteilung ist an der Versorgung problematischer ambulanter Patienten beteiligt. Durch diese enge personelle Vernetzung der ambulanten und stationären Versorgungsstrukturen wird die Kontinuität der Versorgung Sektor-übergreifend sichergestellt. Hierdurch konnten einheitliche Versorgungsstandards etabliert werden, Doppeluntersuchungen können vermieden werden und es besteht für die Dialysepatienten ein etablierter Zugang zu wichtigen weiteren stationären Versorgungsstrukturen, wie z. B. der Shuntchirurgie.

Nr.	Fachabteilungsübergreifender Versorgungsschwerpunkt:	Fachabteilungen, die an dem Versorgungsschwerpunkt beteiligt sind:	Kommentar / Erläuterung:
VS21	Geriatriezentrums (Zentrum für Altersmedizin)	Gerontopsychiatrie, Geriatrie	Das Lindener Zentrum für Altersmedizin und Pflege ist die einzige Einrichtung in Bochum, die eine internistisch-geriatrische und gerontopsychiatrische Abteilung in einem Hause und unter einem Dach vorhält. Die enge Zusammenarbeit beider Abteilungen hat sich seit Jahren bewährt, da Alterserkrankungen häufig eine Überlappung von körperlichen und psychischen Beschwerden aufweisen. Es erfolgt einmal wöchentlich eine interdisziplinäre Visite. In der Patientenaufnahme werden die Patienten je nach Schwerpunkt der Erkrankung den Abteilungen zugeordnet.
VS23	Inkontinenzzentrum/Kontinenzzentrum	Allgemeine Chirurgie und Visceralchirurgie, Frauenheilkunde und Geburtshilfe, Urologie, Neurologie	
VS24	Interdisziplinäre Intensivmedizin	Operative Intensivmedizin: Allgemeine Chirurgie und Visceralchirurgie, Anästhesiologie, Urologie; Medizinische Intensivmedizin: Innere Medizin, Kardiologie, Nephrologie, Gastroenterologie, Pneumologie, Hämatologie und internistische Onkologie	
VS25	Interdisziplinäre Tumornachsorge	Hämatologie und internistische Onkologie, Allgemeine Chirurgie und Visceralchirurgie, Urologie, Frauenheilkunde und Geburtshilfe, Pneumologie	
VS27	Kompetenzzentrum Telematik/Telemedizin	Hämatologie und internistische Onkologie, Pneumologie, Frauenheilkunde und Geburtshilfe, Radiologie,	

Nr.	Fachabteilungsübergreifender Versorgungsschwerpunkt:	Fachabteilungen, die an dem Versorgungsschwerpunkt beteiligt sind:	Kommentar / Erläuterung:
VS29	Lungenzentrum	Pneumologie , Hämatologie und internistische Onkologie , Kooperationspartner: Thoraxchirurgie EVK Herne	
VS34	Palliativzentrum	Hämatologie und internistische Onkologie , Kooperationspartner: Palliativzentrum Bochum / Herne / Hattingen	
VS36	Pneumologisch-Thoraxchirurgisches Zentrum	Kooperation der Augusta-Kranken-Anstalt Bochum gGmbH mit der Ev. Krankenhausgemeinschaft Herne / Castrop-Rauxel gGmbH mit den Fachdisziplinen Thoraxchirurgie, Pneumologie und Infektiologie	
VS38	Prostatazentrum	Hämatologie und internistische Onkologie , Urologie ,	
VS41	Schlafmedizinisches Zentrum	Pneumologie , Kooperation: Thoraxchirurgie EVK Herne	
VS42	Schmerzzentrum	Hämatologie und internistische Onkologie , Anästhesiologie und operative Intensivmedizin,	

Nr.	Fachabteilungsübergreifender Versorgungsschwerpunkt:	Fachabteilungen, die an dem Versorgungsschwerpunkt beteiligt sind:	Kommentar / Erläuterung:
VS43	Thoraxzentrum	Kooperation der Augusta-Kranken-Anstalt Bochum gGmbH mit der Ev. Krankenhausgemeinschaft Herne / Castrop-Rauxel gGmbH mit den Fachdisziplinen Thoraxchirurgie, Pneumologie und Infektiologie	Mit dem Thoraxzentrum Ruhrgebiet besteht seit dem 01.01.2006 ein Zentrum zur Versorgung von Patienten mit Bronchial-, Lungen- und Atemwegserkrankungen. Schwerpunkte bilden vor allem die Behandlung von Patienten mit Thoraxtumoren, von Patienten mit akuten und chronischen bronchialen und pulmonalen Infektionen, von Patienten mit schlafbezogenen Atmungsstörungen und chronischen respiratorischen Versagen. Weitere Schwerpunkte sind die Behandlung von Patienten mit obstruktiven Ventilationsstörungen sowie von Patienten mit Lungengerüsterkrankungen. In einer wöchentlichen Thoraxkonferenz im EvK Herne werden alle Fälle mit pneumologisch-onkologischen Erkrankungen besprochen.
VS06	Tumorzentrum	Gynäkologie, Urologie, Nephrologie, Neurologie, Psychosomatik, Geriatrie, Radiologie, Nuklearmedizin, Strahlentherapie, Physiotherapie, internistische Onkologie, Psychoonkologie	Interdisziplinäre Tumorkonferenz
VS08	Zentrum für Gefäßmedizin	Kooperatives Zentrum der Augusta-Kranken-Anstalt Bochum gGmbH, der Ev. Krankenhaus Hattingen gGmbH und der interventionellen Radiologie Dr. Longwitz mit den Fachdisziplinen Gefäßchirurgie, Radiologie, Neurologie, Nephrologie und Angiologie	Im Gefäßzentrum werden durch ein interdisziplinäres Team konservative, minimal-invasive und operative Leistungen bei Gefäßkrankheiten angeboten. Durch die enge Verzahnung der Disziplinen wird eine optimale Diagnostik und Therapie sichergestellt.
VS47	Zentrum für Herz-Kreislauf-Erkrankungen	Kardiologie, Innere Medizin, Nephrologie	
VS48	Zentrum für Minimalinvasive Chirurgie	Chirurgie, Gynäkologie, Urologie	

A-9 Fachabteilungsübergreifende medizinisch-pflegerische Leistungsangebote des Krankenhauses

Nr.	Medizinisch-pflegerisches Leistungsangebot:	Kommentar / Erläuterung:
MP02	Akupunktur	
MP03	Angehörigenbetreuung/-beratung/-seminare	Onkologie, Geburtshilfe
MP53	Aromapflege/-therapie	
MP54	Asthmaschulung	
MP04	Atemgymnastik/-therapie	
MP05	Babyschwimmen	In Kooperation mit der Augusta-Akademie
MP07	Beratung/Betreuung durch Sozialarbeiter und Sozialarbeiterinnen	
MP08	Berufsberatung/Rehabilitationsberatung	
MP09	Besondere Formen/Konzepte der Betreuung von Sterbenden	
MP10	Bewegungsbad/Wassergymnastik	In Kooperation mit der Augusta-Akademie
MP11	Bewegungstherapie	
MP57	Biofeedback-Therapie	
MP12	Bobath-Therapie (für Erwachsene und/oder Kinder)	
MP14	Diät- und Ernährungsberatung	Durch unsere Diätassistentinnen
MP15	Entlassungsmanagement/Brückenpflege/Überleitungspflege	
MP16	Ergotherapie/Arbeitstherapie	
MP58	Ethikberatung/Ethische Fallbesprechung	
MP17	Fallmanagement/Case Management/Primary Nursing/Bezugspflege	
MP19	Geburtsvorbereitungskurse/Schwangerschaftsgymnastik	
MP59	Gedächtnistraining/Hirnleistungstraining/Kognitives Training/ Konzentrationstraining	

Nr.	Medizinisch-pflegerisches Leistungsangebot:	Kommentar / Erläuterung:
MP00	Hausbesuche zur Einschätzung der häuslichen Umgebung durch unsere Pflege	Für Patienten der Gerontopsychiatrie
MP21	Kinästhetik	
MP00	Konkrete Hilfe bei der Planung im Übergang ins ambulante soziale Umfeld durch einen Sozialarbeiter	Für Patienten der Gerontopsychiatrie
MP22	Kontinenztraining/Inkontinenzberatung	
MP23	Kreativtherapie/Kunsttherapie/Theatertherapie/Bibliotherapie	Kursangebot für das Brustzentrum
MP24	Manuelle Lymphdrainage	
MP25	Massage	
MP26	Medizinische Fußpflege	Auf Anfrage durch externe Kooperationspartner
MP27	Musiktherapie	Kursangebot für das Brustzentrum
MP28	Naturheilverfahren/Homöopathie/Phytotherapie	Kursangebot für das Brustzentrum und die Geburtshilfe
MP30	Pädagogisches Leistungsangebot	Krankenpflegeschule, Fachseminar Altenpflege, Augusta-Akademie
MP31	Physikalische Therapie/Bädertherapie	
MP32	Physiotherapie/Krankengymnastik als Einzel- und/oder Gruppentherapie	
MP60	Propriozeptive neuromuskuläre Fazilitation (PNF)	
MP34	Psychologisches/psychotherapeutisches Leistungsangebot/ Psychozialdienst	Psychoonkologische Beratung, Gesprächstherapie
MP36	Säuglingspflegekurse	
MP37	Schmerztherapie/-management	
MP63	Sozialdienst	
MP64	Spezielle Angebote für die Öffentlichkeit	Kursangebot der Augusta-Akademie, z.B. Infoabend für werdende Eltern, Patientenseminare
MP39	Spezielle Angebote zur Anleitung und Beratung von Patienten und Patientinnen sowie Angehörigen	Stromaberrung, Schulungen und Informationen, Angebote im Rahmen des Brustzentrums
MP40	Spezielle Entspannungstherapie	Autogenes Training, progressive Muskelentspannung, Meditation, QiGong, Yoga, Feldenkrais in Kooperation mit der Augusta-Akademie

Nr.	Medizinisch-pflegerisches Leistungsangebot:	Kommentar / Erläuterung:
MP13	Spezielles Leistungsangebot für Diabetiker und Diabetikerinnen	
MP66	Spezielles Leistungsangebot für neurologisch erkrankte Personen	
MP41	Spezielles Leistungsangebot von Entbindungspflegern und/oder Hebammen	Unterwassergeburten
MP42	Spezielles pflegerisches Leistungsangebot	Z.B. Beratung durch Brustschwester, Wundmanagement, Ethikkommission, Schmerzmanagement, Diabetesberatung
MP43	Stillberatung	
MP44	Stimm- und Sprachtherapie/Logopädie	
MP45	Stomatherapie/-beratung	
MP46	Traditionelle Chinesische Medizin	
MP47	Versorgung mit Hilfsmitteln/Orthopädietechnik	
MP48	Wärme- und Kälteanwendungen	
MP49	Wirbelsäulengymnastik	
MP50	Wochenbettgymnastik/Rückbildungsgymnastik	
MP51	Wundmanagement	
MP52	Zusammenarbeit mit/Kontakt zu Selbsthilfegruppen	
MP68	Zusammenarbeit mit Pflegeeinrichtungen/Angebot ambulanter Pflege/Kurzzeitpflege	

A-10 Allgemeine nicht-medizinische Serviceangebote des Krankenhauses

Nr.	Serviceangebot:	Kommentar / Erläuterung:
SA43	Abschiedsraum	
SA01	Aufenthaltsräume	
SA55	Beschwerdemanagement	
SA39	Besuchsdienst/"Grüne Damen"	
SA22	Bibliothek	

Nr.	Serviceangebot:	Kommentar / Erläuterung:
SA23	Cafeteria	
SA44	Diät-/Ernährungsangebot	
SA41	Dolmetscherdienste	
SA02	Ein-Bett-Zimmer	
SA03	Ein-Bett-Zimmer mit eigener Nasszelle	
SA13	Elektrisch verstellbare Betten	
SA40	Empfangs- und Begleitdienst für Patienten und Patientinnen sowie Besucher und Besucherinnen	
SA24	Faxempfang für Patienten und Patientinnen	Kann auf Wunsch des Patienten über das jeweilige Sekretariat erbracht werden
SA14	Fernsehgerät am Bett/im Zimmer	
SA49	Fortbildungsangebote/Informationsveranstaltungen	
SA20	Frei wählbare Essenszusammenstellung (Komponentenwahl)	Möglich für Patienten, die keinem Diätplan unterliegen
SA26	Frisiersalon	
SA48	Geldautomat	
SA15	Internetanschluss am Bett/im Zimmer	Auf Wunsch gegen Gebühr
SA27	Internetzugang	
SA28	Kiosk/Einkaufsmöglichkeiten	
SA29	Kirchlich-religiöse Einrichtungen	
SA30	Klinikeigene Parkplätze für Besucher und Besucherinnen sowie Patienten und Patientinnen	Gegen Parkgebühr
SA21	Kostenlose Getränkebereitstellung	
SA16	Kühlschrank	Vorhanden in den Wahlleistungszimmern
SA31	Kulturelle Angebote	
SA05	Mutter-Kind-Zimmer/Familienzimmer	
SA51	Orientierungshilfen	
SA33	Parkanlage	

Nr.	Serviceangebot:	Kommentar / Erläuterung:
SA34	Rauchfreies Krankenhaus	
SA06	Rollstuhlgerechte Nasszellen	
SA07	Rooming-in	
SA17	Rundfunkempfang am Bett	
SA36	Schwimmbad/Bewegungsbad	Bochum-Linden
SA42	Seelsorge	
SA57	Sozialdienst	
SA54	Tageszeitungsangebot	
SA18	Telefon	
SA09	Unterbringung Begleitperson	
SA10	Zwei-Bett-Zimmer	
SA11	Zwei-Bett-Zimmer mit eigener Nasszelle	

A-11 Forschung und Lehre des Krankenhauses

A-11.1 Forschungsschwerpunkte

Die Augusta-Kranken-Anstalt Bochum gGmbH betreibt in Zusammenarbeit mit dem Ev. Krankenhaus Hattingen gGmbH eine Krankenpflegeschule. Desweiteren werden über die Augusta-Akademie Aus-, Fort- und Weiterbildungen angeboten.

A-11.2 Akademische Lehre

Nr.	Akademische Lehre und weitere ausgewählte wissenschaftliche Tätigkeiten:	Kommentar/Erläuterung:
FL01	Dozenten/Lehrbeauftragungen an Hochschulen und Universitäten	Unsere Chefärzt/e/innen sind bundesweit an verschiedenen Universitäten als Lehrbeauftragte tätig.
FL03	Studierendenausbildung (Famulatur/Praktisches Jahr)	Beim bundesweiten Ranking der Medizinstudenten im praktischen Jahr belegt die Augusta-Kranken-Anstalt aufgrund ihrer guten Ausbildung stets einen der vorderen Plätze.

A-11.3 Ausbildung in anderen Heilberufen

Nr.	Ausbildung in anderen Heilberufen:	Kommentar/Erläuterung:
HB00	Ausbildung in der Altenpflege	Unser staatliches Fachseminar für Altenpflege bildet mit dem Ziel aus, qualifizierte Arbeitskräfte für Einrichtungen der Altenpflege zu gewinnen.
HB01	Gesundheits- und Krankenpfleger und Gesundheits- und Krankenpflegerin	Bei uns können Sie eine dreijährige Ausbildung zur Gesundheits- und Krankenpflegerin bzw. zum Gesundheits- und Krankenpfleger absolvieren. Unsere Ausbildungsstätte für Krankenpflegeberufe bietet Ausbildungsplätze für 105 Schülerinnen und Schüler.
HB07	Operationstechnischer Assistent und Operationstechnische Assistentin (OTA)	Die Ausbildung beinhaltet mind. 1.600 Stunden theoretischen und praktischen Unterricht im Blocksystem und mind. 3000 Stunden praktische Ausbildung im OP, der Ambulanz, der Endoskopie und der Zentralsterilisation. Somit können wir eine fundierte und abwechslungsreiche Ausbildung gewährleisten.

A-12 Anzahl der Betten im gesamten Krankenhaus nach § 108/109 SGB V

562 Betten

A-13 Fallzahlen des Krankenhaus:

Vollstationäre Fallzahl:

16696

Ambulante Fallzahlen

Fallzählweise:

22482

Quartalszählweise:

241

Sonstige Zählweise:

0

A-14 Personal des Krankenhauses

A-14.1 Ärzte und Ärztinnen

	Anzahl	Kommentar/ Erläuterung
Ärzte und Ärztinnen insgesamt (außer Belegärzte und Belegärztinnen)	134,6 Vollkräfte	
davon Fachärzte und Fachärztinnen	84,6 Vollkräfte	
Belegärzte und Belegärztinnen (nach § 121 SGB V)	0 Personen	
Ärzte und Ärztinnen, die keiner Fachabteilung zugeordnet sind	0 Vollkräfte	

A-14.2 Pflegepersonal

	Anzahl	Ausbildungsdauer	Kommentar/ Erläuterung
Gesundheits- und Krankenpfleger und Gesundheits- und Krankenpflegerinnen	279,3 Vollkräfte	3 Jahre	
Gesundheits- und Kinderkrankenschwester und Gesundheits- und Kinderkrankenschwestern	8,7 Vollkräfte	3 Jahre	
Altenpfleger und Altenpflegerinnen	22,3 Vollkräfte	3 Jahre	

	Anzahl	Ausbildungsdauer	Kommentar/ Erläuterung
Pflegeassistenten und Pflegeassistentinnen	0,0 Vollkräfte	2 Jahre	
Krankenpflegehelfer und Krankenpflegehelferinnen	11,4 Vollkräfte	1 Jahr	
Pflegehelfer und Pflegehelferinnen	0,7 Vollkräfte	ab 200 Std. Basiskurs	
Entbindungspfleger und Hebammen	10 Personen	3 Jahre	
Operationstechnische Assistenten und Operationstechnische Assistentinnen	1,0 Vollkräfte	3 Jahre	
OP-Personal	1		Anleiterin OP
OP-Personal	23		Gesundheits- und Krankenpfleger/in
OP-Personal	1		Arzthelferin
Physiotherapeut/in	4,5		

Teil B - Struktur- und Leistungsdaten der Organisationseinheiten / Fachabteilungen

B-[1] Fachabteilung Innere Medizin

B-[1].1 Name der Organisationseinheit/Fachabteilung

Innere Medizin

Art der Abteilung:

Hauptabteilung

Fachabteilungsschlüssel:

0100

Hausanschrift:

Bergstraße 26

44791 Bochum

Telefon:

0234 / 517 - 2301

Fax:

0234 / 517 - 2309

E-Mail:

innere@augusta-bochum.de

Internet:

<http://www.augusta-bochum.de>

Chefärztinnen/-ärzte:

Titel:	Name, Vorname:	Funktion:	Tel. Nr., Email:	Sekretariat:	Belegarzt / KH-Arzt:
Prof. Dr. med.	Petrides, Alexander S.	Chefarzt	0234/517-2301 innere@augusta-bochum.de	Frau Breuner / Frau Kiprowski	KH-Arzt

B-[1].2 Versorgungsschwerpunkte [Innere Medizin]

Nr.	Versorgungsschwerpunkte im Bereich Innere Medizin:	Kommentar / Erläuterung:
VI29	Behandlung von Blutvergiftung/Sepsis	
VI21	Betreuung von Patienten und Patientinnen vor und nach Transplantation	
VI07	Diagnostik und Therapie der Hypertonie (Hochdruckkrankheit)	
VI02	Diagnostik und Therapie der pulmonalen Herzkrankheit und von Krankheiten des Lungenkreislaufes	
VI30	Diagnostik und Therapie von Autoimmunerkrankungen	
VI10	Diagnostik und Therapie von endokrinen Ernährungs- und Stoffwechselkrankheiten	Insb. Diabetes Mellitus und Fettstoffwechsel
VI15	Diagnostik und Therapie von Erkrankungen der Atemwege und der Lunge	
VI14	Diagnostik und Therapie von Erkrankungen der Leber, der Galle und des Pankreas	
VI12	Diagnostik und Therapie von Erkrankungen des Darmausgangs	
VI11	Diagnostik und Therapie von Erkrankungen des Magen-Darm-Traktes	
VI33	Diagnostik und Therapie von Gerinnungsstörungen	
VI09	Diagnostik und Therapie von hämatologischen Erkrankungen	
VI19	Diagnostik und Therapie von infektiösen und parasitären Krankheiten	
VI01	Diagnostik und Therapie von ischämischen Herzkrankheiten	
VI04	Diagnostik und Therapie von Krankheiten der Arterien, Arteriolen und Kapillaren	
VI16	Diagnostik und Therapie von Krankheiten der Pleura	
VI05	Diagnostik und Therapie von Krankheiten der Venen, der Lymphgefäße und der Lymphknoten	
VI13	Diagnostik und Therapie von Krankheiten des Peritoneums	
VI08	Diagnostik und Therapie von Nierenerkrankungen	
VI18	Diagnostik und Therapie von onkologischen Erkrankungen	
VI25	Diagnostik und Therapie von psychischen und Verhaltensstörungen	
VI17	Diagnostik und Therapie von rheumatologischen Erkrankungen	

Nr.	Versorgungsschwerpunkte im Bereich Innere Medizin:	Kommentar / Erläuterung:
VI03	Diagnostik und Therapie von sonstigen Formen der Herzkrankheit	
VI06	Diagnostik und Therapie von zerebrovaskulären Krankheiten	
VI35	Endoskopie	
VI40	Schmerztherapie	

B-[1].3 Medizinisch-pflegerische Leistungsangebote [Innere Medizin]

Nr.	Medizinisch-pflegerisches Leistungsangebot:	Kommentar / Erläuterung:
MP00	Siehe Teil A-9: Fachabteilungsübergreifende medizinisch-pflegerische Leistungsangebote des Krankenhauses	

B-[1].4 Nicht-medizinische Serviceangebote [Innere Medizin]

Nr.	Serviceangebot:	Kommentar / Erläuterung:
SA00	Siehe Teil A-10: Allgemeine nicht-medizinische Serviceangebote des Krankenhauses	

B-[1].5 Fallzahlen der Organisationseinheit / Fachabteilung

Vollstationäre Fallzahl:

1728

B-[1].6 Diagnosen nach ICD

B-[1].6.1 Hauptdiagnosen nach ICD

Rang	ICD-10- Ziffer* (3-stellig):	Fallzahl:	Umgangssprachliche Bezeichnung:
1	I50	100	Herzschwäche
2	I10	71	Bluthochdruck ohne bekannte Ursache

Rang	ICD-10- Ziffer* (3-stellig):	Fallzahl:	Umgangssprachliche Bezeichnung:
3	I48	58	Herzrhythmusstörung, ausgehend von den Vorhöfen des Herzens
4	F10	54	Psychische bzw. Verhaltensstörung durch Alkohol
5	E11	52	Zuckerkrankheit, die nicht zwingend mit Insulin behandelt werden muss - Diabetes Typ-2
6	I20	46	Anfallsartige Enge und Schmerzen in der Brust - Angina pectoris
7	I11	43	Bluthochdruck mit Herzkrankheit
8	N30	42	Entzündung der Harnblase
9	J44	40	Sonstige anhaltende (chronische) Lungenkrankheit mit Verengung der Atemwege - COPD
10	R55	39	Ohnmachtsanfall bzw. Kollaps

* Hauptdiagnose gemäß der jeweils geltenden Fassung der Deutschen Kodierrichtlinien

B-[1].6.2 Weitere Kompetenzdiagnosen

keine Angaben

B-[1].7 Prozeduren nach OPS

B-[1].7.1 Durchgeführte Prozeduren nach OPS

Rang	OPS-301 Ziffer (4-stellig):	Anzahl:	Umgangssprachliche Bezeichnung:
1	1-632	466	Untersuchung der Speiseröhre, des Magens und des Zwölffingerdarms durch eine Spiegelung
2	3-225	275	Computertomographie (CT) des Bauches mit Kontrastmittel
3	1-440	253	Entnahme einer Gewebeprobe (Biopsie) aus dem oberem Verdauungstrakt, den Gallengängen bzw. der Bauchspeicheldrüse bei einer Spiegelung
4	1-650	227	Untersuchung des Dickdarms durch eine Spiegelung - Koloskopie
5	3-222	195	Computertomographie (CT) des Brustkorbes mit Kontrastmittel
6	1-444	134	Entnahme einer Gewebeprobe (Biopsie) aus dem unteren Verdauungstrakt bei einer Spiegelung
7	1-710	106	Messung der Lungenfunktion in einer luftdichten Kabine - Ganzkörperplethysmographie
7	8-800	106	Übertragung (Transfusion) von Blut, roten Blutkörperchen bzw. Blutplättchen eines Spenders auf einen Empfänger
9	3-820	98	Kernspintomographie (MRT) des Schädels mit Kontrastmittel
10	3-200	91	Computertomographie (CT) des Schädels ohne Kontrastmittel

B-[1].7.2 Weitere Kompetenzprozeduren

keine Angaben

B-[1].8 Ambulante Behandlungsmöglichkeiten

Nr:	Art der Ambulanz:	Bezeichnung der Ambulanz:	Nr. / Leistung:	Kommentar / Erläuterung:
AM07	Privatambulanz	Ambulanz für allgemein-internistische Erkrankungen	• Differentialdiagnostik der Inneren Medizin; Check-up-Untersuchungen; Vorsorgeberatung- und Untersuchung (VX00)	

B-[1].9 Ambulante Operationen nach § 115b SGB V

trifft nicht zu / entfällt

B-[1].10 Zulassung zum Durchgangs-Arztverfahren der Berufsgenossenschaft

trifft nicht zu / entfällt

B-[1].11 Apparative Ausstattung

Nr.	Vorhandene Geräte:	Umgangssprachliche Bezeichnung:	24h:	Kommentar / Erläuterung:
AA60	24h-pH-Metrie	pH-Wertmessung des Magens		
AA38	Beatmungsgeräte/CPAP-Geräte	Maskenbeatmungsgerät mit dauerhaft positivem Beatmungsdruck		
AA03	Belastungs-EKG/Ergometrie			
AA46	Endoskopisch-retrograde-Cholangio-Pankreaticograph (ERCP)	Spiegelgerät zur Darstellung der Gallen- und Bauchspeicheldrüsendgänge mittels Röntgenkontrastmittel		
AA45	Endosonographiegerät	Ultraschalldiagnostik im Körperinneren		
AA12	Gastroenterologisches Endoskop	Gerät zur Magen-Darm-Spiegelung	Ja	
AA53	Laparoskop	Bauchhöhlenspiegelungsgerät		
AA20	Laser			Argonbeamertherapie

Nr.	Vorhandene Geräte:	Umgangssprachliche Bezeichnung:	24h:	Kommentar / Erläuterung:
AA29	Sonographiegerät/Dopplersonographiegerät/Duplexsonographiegerät	Ultraschallgerät/mit Nutzung des Dopplereffekts/farbkodierter Ultraschallgerät	Nein	

B-[1].12 Personelle Ausstattung

B-[1].12.1 Ärzte und Ärztinnen:

	Anzahl	Kommentar/ Erläuterung
Ärzte und Ärztinnen insgesamt (außer Belegärzte und Belegärztinnen)	12,5 Vollkräfte	Weiterbildungsermächtigung: Gebiet Innere Medizin
davon Fachärzte und Fachärztinnen	5,2 Vollkräfte	
Belegärzte und Belegärztinnen (nach § 121 SGB V)	0 Personen	

Ärztliche Fachexpertise der Abteilung:

Nr.	Facharztbezeichnung:	Kommentar / Erläuterung:
AQ23	Innere Medizin	
AQ25	Innere Medizin und SP Endokrinologie Diabetologie	
AQ26	Innere Medizin und SP Gastroenterologie	

B-[1].12.2 Pflegepersonal:

	Anzahl	Ausbildungsdauer	Kommentar/ Erläuterung
Gesundheits- und Krankenpfleger und Gesundheits- und Krankenpflegerinnen	29,8 Vollkräfte	3 Jahre	
Gesundheits- und Kinderkrankenpfleger und Gesundheits- und Kinderkrankenpflegerinnen	0 Vollkräfte	3 Jahre	
Altenpfleger und Altenpflegerinnen	1 Vollkräfte	3 Jahre	

	Anzahl	Ausbildungsdauer	Kommentar/ Erläuterung
Pflegeassistenten und Pflegeassistentinnen	0 Vollkräfte	2 Jahre	
Krankenpflegehelfer und Krankenpflegehelferinnen	0 Vollkräfte	1 Jahr	
Pflegehelfer und Pflegehelferinnen	0 Vollkräfte	ab 200 Std. Basiskurs	
Entbindungspfleger und Hebammen	0 Personen	3 Jahre	
Operationstechnische Assistenten und Operationstechnische Assistentinnen	0 Vollkräfte	3 Jahre	
Arzthelferin	0,5		

Pflegerische Fachexpertise der Abteilung:

Nr.	Anerkannte Fachweiterbildung/ zusätzlicher akademischer Abschluss:	Kommentar / Erläuterung:
PQ04	Intensivpflege und Anästhesie	
PQ05	Leitung von Stationen oder Funktionseinheiten	

Nr.	Zusatzqualifikation:	Kommentar / Erläuterung:
ZP10	Mentor und Mentorin	

B-[1].12.3 Spezielles therapeutisches Personal:

keine Angaben

B-[2] Fachabteilung Geriatrie

B-[2].1 Name der Organisationseinheit/Fachabteilung

Geriatrie

Art der Abteilung:

Hauptabteilung

Fachabteilungsschlüssel:

0200

Hausanschrift:

Dr.-C.-Otto-Straße 27

44879 Bochum-Linden

Telefon:

0234 / 517 - 4101

Fax:

0234 / 517 - 4103

E-Mail:

geriatrie@augusta-bochum.de

Internet:

<http://www.augusta-bochum.de> ; <http://www.geriatrie-bochum.de>

Chefärztinnen/-ärzte:

Titel:	Name, Vorname:	Funktion:	Tel. Nr., Email:	Sekretariat:	Belegarzt / KH-Arzt:
Dr. med.	Hagen, Olaf	Chefarzt	0234/517-4101 geriatrie@augusta-bochum.de	Frau Biermann	KH-Arzt

B-[2].2 Versorgungsschwerpunkte [Geriatrie]

Nr.	Versorgungsschwerpunkte im Bereich Geriatrie :	Kommentar / Erläuterung:
VI29	Behandlung von Blutvergiftung/Sepsis	
VI07	Diagnostik und Therapie der Hypertonie (Hochdruckkrankheit)	U.a. Langzeitblutdruckmessung; Echokardiographie

Nr.	Versorgungsschwerpunkte im Bereich Geriatrie :	Kommentar / Erläuterung:
VI02	Diagnostik und Therapie der pulmonalen Herzkrankheit und von Krankheiten des Lungenkreislaufes	Echokardiographie; Spirometrie
VO01	Diagnostik und Therapie von Arthropathien	
VI30	Diagnostik und Therapie von Autoimmunerkrankungen	
VN12	Diagnostik und Therapie von degenerativen Krankheiten des Nervensystems	
VN13	Diagnostik und Therapie von demyelinisierenden Krankheiten des Zentralnervensystems	
VI10	Diagnostik und Therapie von endokrinen Ernährungs- und Stoffwechselkrankheiten	
VN03	Diagnostik und Therapie von entzündlichen ZNS-Erkrankungen	
VI15	Diagnostik und Therapie von Erkrankungen der Atemwege und der Lunge	u.a. Spirometrie und Bronchoskopie
VN08	Diagnostik und Therapie von Erkrankungen der Hirnhäute	
VI14	Diagnostik und Therapie von Erkrankungen der Leber, der Galle und des Pankreas	
VI12	Diagnostik und Therapie von Erkrankungen des Darmausgangs	u.a. Prokto- und Koloskopie
VI11	Diagnostik und Therapie von Erkrankungen des Magen-Darm-Traktes	u.a. Gastroskopie
VN11	Diagnostik und Therapie von extrapyramidalen Krankheiten und Bewegungsstörungen	
VN19	Diagnostik und Therapie von geriatrischen Erkrankungen	Internistisch-geriatrische Akutmedizin, geriatrische Frührehabilitation, geriatrisches Assessment, Präventionsdiagnostik, Gang- und Bewegungsstörungen, Demenz, Polyarthrose, Osteoporose, Inkontinenz, Mangel- und Fehlernährung
VN07	Diagnostik und Therapie von gutartigen Tumoren des Gehirns	
VI09	Diagnostik und Therapie von hämatologischen Erkrankungen	
VI31	Diagnostik und Therapie von Herzrhythmusstörungen	

Nr.	Versorgungsschwerpunkte im Bereich Geriatrie :	Kommentar / Erläuterung:
VI19	Diagnostik und Therapie von infektiösen und parasitären Krankheiten	
VI01	Diagnostik und Therapie von ischämischen Herzkrankheiten	Belastungs-EKG, 6-Minuten Gehstest
VI04	Diagnostik und Therapie von Krankheiten der Arterien, Arteriolen und Kapillaren	Doppler-, Duplexuntersuchungen der peripheren Arterien
VO06	Diagnostik und Therapie von Krankheiten der Muskeln	
VN14	Diagnostik und Therapie von Krankheiten der Nerven, der Nervenwurzeln und des Nervenplexus	
VI16	Diagnostik und Therapie von Krankheiten der Pleura	
VI05	Diagnostik und Therapie von Krankheiten der Venen, der Lymphgefäße und der Lymphknoten	Doppler-, Duplexuntersuchungen der Venen
VI13	Diagnostik und Therapie von Krankheiten des Peritoneums	
VN04	Diagnostik und Therapie von neuroimmunologischen Erkrankungen	
VI08	Diagnostik und Therapie von Nierenerkrankungen	
VI18	Diagnostik und Therapie von onkologischen Erkrankungen	
VO09	Diagnostik und Therapie von Osteopathien und Chondropathien	
VN15	Diagnostik und Therapie von Polyneuropathien und sonstigen Krankheiten des peripheren Nervensystems	
VI25	Diagnostik und Therapie von psychischen und Verhaltensstörungen	
VI17	Diagnostik und Therapie von rheumatologischen Erkrankungen	
VI32	Diagnostik und Therapie von Schlafstörungen/Schlafmedizin	Schlafapnoe-Screening
VI03	Diagnostik und Therapie von sonstigen Formen der Herzkrankheit	
VO05	Diagnostik und Therapie von sonstigen Krankheiten der Wirbelsäule und des Rückens	Osteoporose-Diagnostik und physikalische Therapie
VO10	Diagnostik und Therapie von sonstigen Krankheiten des Muskel-Skelett-Systems und des Bindegewebes	
VO08	Diagnostik und Therapie von sonstigen Krankheiten des Weichteilgewebes	
VN02	Diagnostik und Therapie von sonstigen neurovaskulären Erkrankungen	
VO04	Diagnostik und Therapie von Spondylopathien	

Nr.	Versorgungsschwerpunkte im Bereich Geriatrie :	Kommentar / Erläuterung:
VN10	Diagnostik und Therapie von Systematrophien, die vorwiegend das Zentralnervensystem betreffen	
VO02	Diagnostik und Therapie von Systemkrankheiten des Bindegewebes	
VN17	Diagnostik und Therapie von zerebraler Lähmung und sonstigen Lähmungssyndromen	
VN01	Diagnostik und Therapie von zerebrovaskulären Erkrankungen	
VI35	Endoskopie	
VI38	Palliativmedizin	
VI39	Physikalische Therapie	
VN23	Schmerztherapie	

B-[2].3 Medizinisch-pflegerische Leistungsangebote [Geriatrie]

Nr.	Medizinisch-pflegerisches Leistungsangebot:	Kommentar / Erläuterung:
MP00	Siehe Teil A-9: Fachabteilungsübergreifende medizinisch-pflegerische Leistungsangebote des Krankenhauses	

B-[2].4 Nicht-medizinische Serviceangebote [Geriatrie]

Nr.	Serviceangebot:	Kommentar / Erläuterung:
SA00	Siehe Teil A-10: Allgemeine nicht-medizinische Serviceangebote des Krankenhauses	

B-[2].5 Fallzahlen der Organisationseinheit / Fachabteilung

Vollstationäre Fallzahl:

882

B-[2].6 Diagnosen nach ICD

B-[2].6.1 Hauptdiagnosen nach ICD

Rang	ICD-10- Ziffer* (3-stellig):	Fallzahl:	Umgangssprachliche Bezeichnung:
1	M62	87	Sonstige Muskelkrankheit
2	I50	70	Herzschwäche
3	E86	66	Flüssigkeitsmangel
3	N30	66	Entzündung der Harnblase
5	I63	52	Schlaganfall durch Verschluss eines Blutgefäßes im Gehirn - Hirninfarkt
6	M96	46	Krankheit des Muskel-Skelett-Systems nach medizinischen Maßnahmen
7	G30	44	Alzheimer-Krankheit
8	J18	40	Lungenentzündung, Krankheitserreger vom Arzt nicht näher bezeichnet
9	J69	25	Lungenentzündung durch Einatmen fester oder flüssiger Substanzen, z.B. Nahrung oder Blut
10	G20	19	Parkinson-Krankheit

* Hauptdiagnose gemäß der jeweils geltenden Fassung der Deutschen Kodierrichtlinien

B-[2].6.2 Weitere Kompetenzdiagnosen

keine Angaben

B-[2].7 Prozeduren nach OPS

B-[2].7.1 Durchgeführte Prozeduren nach OPS

Rang	OPS-301 Ziffer (4-stellig):	Anzahl:	Umgangssprachliche Bezeichnung:
1	8-550	416	Fachübergreifende Maßnahmen zur frühzeitigen Nachbehandlung und Wiedereingliederung (Frührehabilitation) erkrankter älterer Menschen
2	1-770	249	Fachübergreifende Vorsorge und Basisuntersuchung von alten Menschen
3	1-632	203	Untersuchung der Speiseröhre, des Magens und des Zwölffingerdarms durch eine Spiegelung
4	1-771	173	Einheitliche Basisuntersuchung von alten Menschen
5	9-401	161	Behandlungsverfahren zur Erhaltung und Förderung alltagspraktischer und sozialer Fertigkeiten - Psychosoziale Intervention
6	8-930	136	Intensivmedizinische Überwachung von Atmung, Herz und Kreislauf ohne Messung des Drucks in der Lungenschlagader und im rechten Vorhof des Herzens
7	3-200	95	Computertomographie (CT) des Schädels ohne Kontrastmittel

Rang	OPS-301 Ziffer (4-stellig):	Anzahl:	Umgangssprachliche Bezeichnung:
8	8-390	92	Behandlung durch spezielle Formen der Lagerung eines Patienten im Bett, z.B. Lagerung im Schlingentisch oder im Spezialbett
9	1-440	68	Entnahme einer Gewebeprobe (Biopsie) aus dem oberem Verdauungstrakt, den Gallengängen bzw. der Bauchspeicheldrüse bei einer Spiegelung
9	8-854	68	Verfahren zur Blutwäsche außerhalb des Körpers mit Entfernen der Giftstoffe über ein Konzentrationsgefälle - Dialyse

B-[2].7.2 Weitere Kompetenzprozeduren

keine Angaben

B-[2].8 Ambulante Behandlungsmöglichkeiten

Nr:	Art der Ambulanz:	Bezeichnung der Ambulanz:	Nr. / Leistung:	Kommentar / Erläuterung:
AM07	Privatambulanz	Geriatrische Ambulanz	• Diagnostik und Therapie von geriatrischen Erkrankungen (VI24)	Schwerpunkte: Diagnostik und Therapie von Hirnleistungstörung, zunehmender Immobilität, Gangstörungen, Stürzen; Sarkopenie, DD Malnutrition

B-[2].9 Ambulante Operationen nach § 115b SGB V

trifft nicht zu / entfällt

B-[2].10 Zulassung zum Durchgangs-Arztverfahren der Berufsgenossenschaft

trifft nicht zu / entfällt

B-[2].11 Apparative Ausstattung

Nr.	Vorhandene Geräte:	Umgangssprachliche Bezeichnung:	24h:	Kommentar / Erläuterung:
AA58	24h-Blutdruck-Messung		Ja	
AA59	24h-EKG-Messung		Ja	
AA38	Beatmungsgeräte/CPAP-Geräte	Maskenbeatmungsgerät mit dauerhaft positivem Beatmungsdruck	Ja	
AA03	Belastungs-EKG/Ergometrie		Ja	
AA04	Bewegungsanalysesystem		Ja	
AA39	Bronchoskop	Gerät zur Luftröhren- und Bronchienspiegelung	Ja	
AA40	Defibrillator	Gerät zur Behandlung von lebensbedrohlichen Herzrhythmusstörungen	Ja	
AA12	Gastroenterologisches Endoskop	Gerät zur Magen-Darm-Spiegelung	Ja	
AA27	Röntgengerät/Durchleuchtungsggerät		Ja	
AA29	Sonographiegerät/Dopplersonographiegerät/Duplexsonographiegerät	Ultraschallgerät/mit Nutzung des Dopplereffekts/farbkodierter Ultraschall	Ja	
AA31	Spirometrie/Lungenfunktionsprüfung		Ja	

B-[2].12 Personelle Ausstattung

B-[2].12.1 Ärzte und Ärztinnen:

	Anzahl	Kommentar/ Erläuterung
Ärzte und Ärztinnen insgesamt (außer Belegärzte und Belegärztinnen)	9 Vollkräfte	Weiterbildungsermächtigung: Gebiet Innere Medizin und Fakultative Weiterbildung Klinische Geriatrie im Gebiet der Inneren Medizin
davon Fachärzte und Fachärztinnen	4,3 Vollkräfte	
Belegärzte und Belegärztinnen (nach § 121 SGB V)	0 Personen	

Ärztliche Fachexpertise der Abteilung:

Nr.	Facharztbezeichnung:	Kommentar / Erläuterung:
AQ63	Allgemeinmedizin	2 Jahre Weiterbildung Allgemeinmedizin
AQ23	Innere Medizin	

Nr.	Zusatzweiterbildung (fakultativ):	Kommentar / Erläuterung:
ZF09	Geriatric	
ZF32	Physikalische Therapie und Balneotherapie	keine Weiterbildungsermächtigung

B-[2].12.2 Pflegepersonal:

	Anzahl	Ausbildungsdauer	Kommentar/ Erläuterung
Gesundheits- und Krankenpfleger und Gesundheits- und Krankenpflegerinnen	18,9 Vollkräfte	3 Jahre	
Gesundheits- und Kinderkrankenpfleger und Gesundheits- und Kinderkrankenpflegerinnen	0 Vollkräfte	3 Jahre	
Altenpfleger und Altenpflegerinnen	11,8 Vollkräfte	3 Jahre	
Pflegeassistenten und Pflegeassistentinnen	0 Vollkräfte	2 Jahre	
Krankenpflegehelfer und Krankenpflegehelferinnen	2,3 Vollkräfte	1 Jahr	
Pflegehelfer und Pflegehelferinnen	0 Vollkräfte	ab 200 Std. Basiskurs	
Entbindungspfleger und Hebammen	0 Personen	3 Jahre	
Operationstechnische Assistenten und Operationstechnische Assistentinnen	0 Vollkräfte	3 Jahre	
Arzthelferin	1,0		

Pflegerische Fachexpertise der Abteilung:

Nr.	Anerkannte Fachweiterbildung/ zusätzlicher akademischer Abschluss:	Kommentar / Erläuterung:
PQ05	Leitung von Stationen oder Funktionseinheiten	

Nr.	Zusatzqualifikation:	Kommentar / Erläuterung:
ZP10	Mentor und Mentorin	
ZP16	Wundmanagement	

B-[2].12.3 Spezielles therapeutisches Personal:

keine Angaben

B-[3] Fachabteilung Kardiologie

B-[3].1 Name der Organisationseinheit/Fachabteilung

Kardiologie

Art der Abteilung:

Hauptabteilung

Fachabteilungsschlüssel:

0300

Hausanschrift:

Bergstraße 26

44791 Bochum

Telefon:

0234 / 517 - 2351

Fax:

0234 / 517 - 2353

E-Mail:

kardiologie@augusta-bochum.de

Internet:

<http://www.augusta-bochum.de>

Chefärztinnen/-ärzte:

Titel:	Name, Vorname:	Funktion:	Tel. Nr., Email:	Sekretariat:	Belegarzt / KH-Arzt:
Prof. Dr. med.	Wehr, Michael	Chefarzt	0234/517-2351 kardiologie@augusta-bochum.de	Frau Stokes / Frau Frank	KH-Arzt

B-[3].2 Versorgungsschwerpunkte [Kardiologie]

Nr.	Versorgungsschwerpunkte im Bereich Kardiologie:	Kommentar / Erläuterung:
VI07	Diagnostik und Therapie der Hypertonie (Hochdruckkrankheit)	

Nr.	Versorgungsschwerpunkte im Bereich Kardiologie:	Kommentar / Erläuterung:
VI02	Diagnostik und Therapie der pulmonalen Herzkrankheit und von Krankheiten des Lungenkreislaufes	
VI31	Diagnostik und Therapie von Herzrhythmusstörungen	
VI01	Diagnostik und Therapie von ischämischen Herzkrankheiten	
VI04	Diagnostik und Therapie von Krankheiten der Arterien, Arteriolen und Kapillaren	
VI05	Diagnostik und Therapie von Krankheiten der Venen, der Lymphgefäße und der Lymphknoten	
VI03	Diagnostik und Therapie von sonstigen Formen der Herzkrankheit	
VI06	Diagnostik und Therapie von zerebrovaskulären Krankheiten	
VI34	Elektrophysiologie	
VI20	Intensivmedizin	

B-[3].3 Medizinisch-pflegerische Leistungsangebote [Kardiologie]

Nr.	Medizinisch-pflegerisches Leistungsangebot:	Kommentar / Erläuterung:
MP00	Siehe Teil A-9: Fachabteilungsübergreifende medizinisch-pflegerische Leistungsangebote des Krankenhauses	

B-[3].4 Nicht-medizinische Serviceangebote [Kardiologie]

Nr.	Serviceangebot:	Kommentar / Erläuterung:
SA00	Siehe Teil A-10: Allgemeine nicht-medizinische Serviceangebote des Krankenhauses	

B-[3].5 Fallzahlen der Organisationseinheit / Fachabteilung

Vollstationäre Fallzahl:

1226

B-[3].6 Diagnosen nach ICD

B-[3].6.1 Hauptdiagnosen nach ICD

Rang	ICD-10- Ziffer* (3-stellig):	Fallzahl:	Umgangssprachliche Bezeichnung:
1	I20	199	Anfallsartige Enge und Schmerzen in der Brust - Angina pectoris
2	I21	170	Akuter Herzinfarkt
3	I48	152	Herzrhythmusstörung, ausgehend von den Vorhöfen des Herzens
4	I50	132	Herzschwäche
5	I11	85	Bluthochdruck mit Herzkrankheit
6	I25	66	Herzkrankheit durch anhaltende (chronische) Durchblutungsstörungen des Herzens
7	I49	36	Sonstige Herzrhythmusstörung
8	I44	30	Herzrhythmusstörung durch eine Störung der Erregungsleitung innerhalb des Herzens - AV-Block bzw. Linksschenkelblock
9	R55	25	Ohnmachtsanfall bzw. Kollaps
10	I10	22	Bluthochdruck ohne bekannte Ursache

* Hauptdiagnose gemäß der jeweils geltenden Fassung der Deutschen Kodierrichtlinien

B-[3].6.2 Weitere Kompetenzdiagnosen

keine Angaben

B-[3].7 Prozeduren nach OPS

B-[3].7.1 Durchgeführte Prozeduren nach OPS

Rang	OPS-301 Ziffer (4-stellig):	Anzahl:	Umgangssprachliche Bezeichnung:
1	1-275	458	Untersuchung der linken Herzhälfte mit einem über die Schlagader ins Herz gelegten Schlauch (Katheter)
2	8-837	294	Behandlung am Herzen bzw. den Herzkranzgefäßen mit Zugang über einen Schlauch (Katheter)
3	8-930	186	Intensivmedizinische Überwachung von Atmung, Herz und Kreislauf ohne Messung des Drucks in der Lungenschlagader und im rechten Vorhof des Herzens
4	8-980	159	Behandlung auf der Intensivstation (Basisprozedur)
5	1-266	146	Messung elektrischer Herzströme ohne einen über die Schlagader ins Herz gelegten Schlauch (Katheter)

Rang	OPS-301 Ziffer (4-stellig):	Anzahl:	Umgangssprachliche Bezeichnung:
6	8-640	108	Behandlung von Herzrhythmusstörungen mit Stromstößen - Defibrillation
7	3-052	98	Ultraschall des Herzens (Echokardiographie) von der Speiseröhre aus - TEE
8	5-377	62	Einsetzen eines Herzschrittmachers bzw. eines Impulsgebers (Defibrillator)
9	8-800	49	Übertragung (Transfusion) von Blut, roten Blutkörperchen bzw. Blutplättchen eines Spenders auf einen Empfänger
10	5-378	37	Entfernung, Wechsel bzw. Korrektur eines Herzschrittmachers oder Defibrillators

B-[3].7.2 Weitere Kompetenzprozeduren

keine Angaben

B-[3].8 Ambulante Behandlungsmöglichkeiten

Nr:	Art der Ambulanz:	Bezeichnung der Ambulanz:	Nr. / Leistung:	Kommentar / Erläuterung:
AM08	Notfallambulanz (24h)	Kardiologische Ambulanz		Herzschrittmacher, Defibrillatoren
AM07	Privatambulanz	Kardiologische Ambulanz		Durchgeführt werden nichtinvasive kardiologische Untersuchungen, u.a.: EKG, Elektrokardiographie, Belastungs-EKG, Gefäßuntersuchungen/ Duplexsonographie

B-[3].9 Ambulante Operationen nach § 115b SGB V

trifft nicht zu / entfällt

B-[3].10 Zulassung zum Durchgangs-Arztverfahren der Berufsgenossenschaft

trifft nicht zu / entfällt

B-[3].11 Apparative Ausstattung

Nr.	Vorhandene Geräte:	Umgangssprachliche Bezeichnung:	24h:	Kommentar / Erläuterung:
AA58	24h-Blutdruck-Messung			
AA59	24h-EKG-Messung			
AA34	AICD-Implantation/Kontrolle/ Programmiersystem	Einpflanzbarer Herzrhythmusdefibrillator		Schrittmacherprogrammiersystem
AA01	Angiographiegerät/DSA	Gerät zur Gefäßdarstellung	Ja	
AA03	Belastungs-EKG/Ergometrie			
AA40	Defibrillator	Gerät zur Behandlung von lebensbedrohlichen Herzrhythmusstörungen	Ja	
AA44	Elektrophysiologischer Messplatz zur Diagnostik von Herzrhythmusstörungen			
AA13	Geräte der invasiven Kardiologie	Behandlungen mittels Herzkatheter	Ja	
AA19	Kipptisch	Gerät zur Messung des Verhaltens der Kenngrößen des Blutkreislaufs bei Lageänderung	Ja	
AA54	Linksherzkathetermessplatz	Darstellung der Herzkranzgefäße mittels Röntgen-Kontrastmittel	Ja	
AA22	Magnetresonanztomograph (MRT)	Schnittbildverfahren mittels starker Magnetfelder und elektromagnetischer Wechselfelder	Ja	
AA27	Röntgengerät/Durchleuchtungsg erät		Ja	
AA29	Sonographiegerät/Dopplersonog raphiegerät/Duplexsonographieg erät	Ultraschallgerät/mit Nutzung des Dopplereffekts/farbkodierter Ultraschall	Ja	

B-[3].12 Personelle Ausstattung

B-[3].12.1 Ärzte und Ärztinnen:

	Anzahl	Kommentar/ Erläuterung
Ärzte und Ärztinnen insgesamt (außer Belegärzte und Belegärztinnen)	6 Vollkräfte	Weiterbildungsermächtigung: Gebiet Innere Medizin und Fakultative Weiterbildung, Spezielle Internistische intensivmedizinische Weiterbildung, Kardiologische Weiterbildung
davon Fachärzte und Fachärztinnen	4 Vollkräfte	
Belegärzte und Belegärztinnen (nach § 121 SGB V)	0 Personen	

Ärztliche Fachexpertise der Abteilung:

Nr.	Facharztbezeichnung:	Kommentar / Erläuterung:
AQ23	Innere Medizin	
AQ24	Innere Medizin und SP Angiologie	
AQ28	Innere Medizin und SP Kardiologie	

Nr.	Zusatzweiterbildung (fakultativ):	Kommentar / Erläuterung:
ZF15	Intensivmedizin	

B-[3].12.2 Pflegepersonal:

	Anzahl	Ausbildungsdauer	Kommentar/ Erläuterung
Gesundheits- und Krankenpfleger und Gesundheits- und Krankenpflegerinnen	27,8 Vollkräfte	3 Jahre	
Gesundheits- und Kinderkrankenpfleger und Gesundheits- und Kinderkrankenpflegerinn en	0 Vollkräfte	3 Jahre	
Altenpfleger und Altenpflegerinnen	0 Vollkräfte	3 Jahre	
Pflegeassistenten und Pflegeassistentinnen	0 Vollkräfte	2 Jahre	

	Anzahl	Ausbildungsdauer	Kommentar/ Erläuterung
Krankenpflegehelfer und Krankenpflegehelferinnen	0 Vollkräfte	1 Jahr	
Pflegehelfer und Pflegehelferinnen	0 Vollkräfte	ab 200 Std. Basiskurs	
Entbindungspfleger und Hebammen	0 Personen	3 Jahre	
Operationstechnische Assistenten und Operationstechnische Assistentinnen	0 Vollkräfte	3 Jahre	
Arzthelferin	3		

Pflegerische Fachexpertise der Abteilung:

Nr.	Anerkannte Fachweiterbildung/ zusätzlicher akademischer Abschluss:	Kommentar / Erläuterung:
PQ05	Leitung von Stationen oder Funktionseinheiten	

Nr.	Zusatzqualifikation:	Kommentar / Erläuterung:
ZP08	Kinästhetik	
ZP12	Praxisanleitung	

B-[3].12.3 Spezielles therapeutisches Personal:

keine Angaben

B-[4] Fachabteilung Nephrologie

B-[4].1 Name der Organisationseinheit/Fachabteilung

Nephrologie

Art der Abteilung:

Hauptabteilung

Fachabteilungsschlüssel:

0400

Hausanschrift:

Bergstraße 26

44791 Bochum

Telefon:

0234 / 517 - 2401

Fax:

0234 / 517 - 2403

E-Mail:

nephrologie@augusta-bochum.de

Internet:

<http://www.augusta-bochum.de>

Chefärztinnen/-ärzte:

Titel:	Name, Vorname:	Funktion:	Tel. Nr., Email:	Sekretariat:	Belegarzt / KH-Arzt:
Prof. Dr. med.	Bokemeyer, Dirk	Chefarzt	0234/517-2401 nephrologie@augusta-bochum.de	Frau Harms / Frau Bülow	KH-Arzt

B-[4].2 Versorgungsschwerpunkte [Nephrologie]

Nr.	Versorgungsschwerpunkte im Bereich Nephrologie :	Kommentar / Erläuterung:
VI21	Betreuung von Patienten und Patientinnen vor und nach Transplantation	

Nr.	Versorgungsschwerpunkte im Bereich Nephrologie :	Kommentar / Erläuterung:
VI07	Diagnostik und Therapie der Hypertonie (Hochdruckkrankheit)	
VI04	Diagnostik und Therapie von Krankheiten der Arterien, Arteriolen und Kapillaren	
VI08	Diagnostik und Therapie von Nierenerkrankungen	
VU02	Diagnostik und Therapie von Niereninsuffizienz	
VI17	Diagnostik und Therapie von rheumatologischen Erkrankungen	
VU04	Diagnostik und Therapie von sonstigen Krankheiten der Niere und des Ureters	
VU05	Diagnostik und Therapie von sonstigen Krankheiten des Harnsystems	
VU07	Diagnostik und Therapie von sonstigen Krankheiten des Urogenitalsystems	
VU01	Diagnostik und Therapie von tubulointerstitiellen Nierenkrankheiten	
VU03	Diagnostik und Therapie von Urolithiasis	
VU15	Dialyse	
VI20	Intensivmedizin	
VU16	Nierentransplantation	
VU00	Plasmaphereseverfahren	

B-[4].3 Medizinisch-pflegerische Leistungsangebote [Nephrologie]

Nr.	Medizinisch-pflegerisches Leistungsangebot:	Kommentar / Erläuterung:
MP00	Siehe Teil A-9: Fachabteilungsübergreifende medizinisch-pflegerische Leistungsangebote des Krankenhauses	

B-[4].4 Nicht-medizinische Serviceangebote [Nephrologie]

Nr.	Serviceangebot:	Kommentar / Erläuterung:
-----	-----------------	--------------------------

Nr.	Serviceangebot:	Kommentar / Erläuterung:
SA00	Siehe Teil A-10: Allgemeine nicht-medizinische Serviceangebote des Krankenhauses	

B-[4].5 Fallzahlen der Organisationseinheit / Fachabteilung

Vollstationäre Fallzahl:

747

Teilstationäre Fallzahl:

7252

Hinweis:

Eventuelle Unterschiede zwischen Gesamtfallzahl des Krankenhauses und der Summe der Fallzahlen der Organisationseinheiten/ Fachabteilungen können im Anwendungsbereich der Bundespflegesatzverordnung auf internen Verlegungen innerhalb der Psychiatrie/ Psychosomatik beruhen.

B-[4].6 Diagnosen nach ICD

B-[4].6.1 Hauptdiagnosen nach ICD

Rang	ICD-10- Ziffer* (3-stellig):	Fallzahl:	Umgangssprachliche Bezeichnung:
1	N17	113	Akutes Nierenversagen
2	N18	59	Anhaltende (chronische) Verschlechterung bzw. Verlust der Nierenfunktion
3	M31	40	Sonstige entzündliche Krankheit, bei der Immunsystem Blutgefäße angreift - nekrotisierende Vaskulopathien
4	I70	28	Verkalkung der Schlagadern - Arteriosklerose
5	N04	22	Langsam entwickelnde Nierenkrankheit, entzündlich oder nicht entzündlich
6	A41	20	Sonstige Blutvergiftung (Sepsis)
6	I50	20	Herzschwäche
8	J18	19	Lungenentzündung, Krankheitserreger vom Arzt nicht näher bezeichnet
9	I11	18	Bluthochdruck mit Herzkrankheit
9	I21	18	Akuter Herzinfarkt

* Hauptdiagnose gemäß der jeweils geltenden Fassung der Deutschen Kodierrichtlinien

B-[4].6.2 Weitere Kompetenzdiagnosen

keine Angaben

B-[4].7 Prozeduren nach OPS

B-[4].7.1 Durchgeführte Prozeduren nach OPS

Rang	OPS-301 Ziffer (4-stellig):	Anzahl:	Umgangssprachliche Bezeichnung:
1	8-854	2147	Verfahren zur Blutwäsche außerhalb des Körpers mit Entfernen der Giftstoffe über ein Konzentrationsgefälle - Dialyse
2	1-632	155	Untersuchung der Speiseröhre, des Magens und des Zwölffingerdarms durch eine Spiegelung
3	8-800	121	Übertragung (Transfusion) von Blut, roten Blutkörperchen bzw. Blutplättchen eines Spenders auf einen Empfänger
4	8-831	120	Legen bzw. Wechsel eines Schlauches (Katheter), der in den großen Venen platziert ist
5	1-650	78	Untersuchung des Dickdarms durch eine Spiegelung - Koloskopie
6	1-440	77	Entnahme einer Gewebeprobe (Biopsie) aus dem oberem Verdauungstrakt, den Gallengängen bzw. der Bauchspeicheldrüse bei einer Spiegelung
7	3-225	76	Computertomographie (CT) des Bauches mit Kontrastmittel
8	1-465	62	Entnahme einer Gewebeprobe (Biopsie) aus Niere, Harnwegen bzw. männlichen Geschlechtsorganen durch die Haut mit Steuerung durch bildgebende Verfahren, z.B. Ultraschall
9	8-542	56	Ein- oder mehrtägige Krebsbehandlung mit Chemotherapie in die Vene bzw. unter die Haut
10	5-399	54	Sonstige Operation an Blutgefäßen

B-[4].7.2 Weitere Kompetenzprozeduren

Rang	OPS-Ziffer (4- 6-stellig):	Anzahl:	Umgangssprachliche Bezeichnung:
1	8-820	16	Behandlung durch Austausch der patienteneigenen Blutflüssigkeit gegen eine Ersatzlösung

B-[4].8 Ambulante Behandlungsmöglichkeiten

Nr:	Art der Ambulanz:	Bezeichnung der	Nr. / Leistung:	Kommentar / Erläuterung:
-----	-------------------	-----------------	-----------------	--------------------------

Nr:	Art der Ambulanz:	Bezeichnung der Ambulanz:	Nr. / Leistung:	Kommentar / Erläuterung:
AM08	Notfallambulanz (24h)	Nephrologische Ambulanz/ KV-Ambulanz	<ul style="list-style-type: none"> • Betreuung von Patienten und Patientinnen vor und nach Transplantation (VI21) • Diagnostik und Therapie der Hypertonie (Hochdruckkrankheit) (VI07) • Diagnostik und Therapie von Nierenerkrankungen (VI08) • Farbduplexsonographie (Messung der Nierendurchblutung) (VI00) 	
AM07	Privatambulanz	Nephrologische Ambulanz	<ul style="list-style-type: none"> • Betreuung von Patienten und Patientinnen vor und nach Transplantation (VI21) • Diagnostik und Therapie der Hypertonie (Hochdruckkrankheit) (VI07) • Diagnostik und Therapie von Nierenerkrankungen (VI08) • Farbduplexsonographie (Messung der Nierendurchblutung) (VK00) 	

B-[4].9 Ambulante Operationen nach § 115b SGB V

trifft nicht zu / entfällt

B-[4].10 Zulassung zum Durchgangs-Arztverfahren der Berufsgenossenschaft

trifft nicht zu / entfällt

B-[4].11 Apparative Ausstattung

Nr.	Vorhandene Geräte:	Umgangssprachliche Bezeichnung:	24h:	Kommentar / Erläuterung:
AA01	Angiographiegerät/DSA	Gerät zur Gefäßdarstellung	k.A.	
AA03	Belastungs-EKG/Ergometrie			
AA08	Computertomograph (CT)	Schichtbildverfahren im Querschnitt mittels Röntgenstrahlen	k.A.	
AA14	Geräte für Nierenersatzverfahren		Ja	
AA22	Magnetresonanztomograph (MRT)	Schnittbildverfahren mittels starker Magnetfelder und elektromagnetischer Wechselfelder	k.A.	

Nr.	Vorhandene Geräte:	Umgangssprachliche Bezeichnung:	24h:	Kommentar / Erläuterung:
AA29	Sonographiegerät/Dopplersonographiegerät/Duplexsonographiegerät	Ultraschallgerät/mit Nutzung des Dopplereffekts/farbkodierter Ultraschallgerät	k.A.	Duplexsonographie der Nierenarterien

B-[4].12 Personelle Ausstattung

B-[4].12.1 Ärzte und Ärztinnen:

	Anzahl	Kommentar/ Erläuterung
Ärzte und Ärztinnen insgesamt (außer Belegärzte und Belegärztinnen)	7 Vollkräfte	Weiterbildungsermächtigung: Gebiet Innere Medizin und Schwerpunkt Nephrologie
davon Fachärzte und Fachärztinnen	4 Vollkräfte	
Belegärzte und Belegärztinnen (nach § 121 SGB V)	0 Personen	

Ärztliche Fachexpertise der Abteilung:

Nr.	Facharztbezeichnung:	Kommentar / Erläuterung:
AQ23	Innere Medizin	Mit Zusatzbezeichnung Diabetologie und Hypertensiologie
AQ29	Innere Medizin und SP Nephrologie	

B-[4].12.2 Pflegepersonal:

	Anzahl	Ausbildungsdauer	Kommentar/ Erläuterung
Gesundheits- und Krankenpfleger und Gesundheits- und Krankenpflegerinnen	12,6 Vollkräfte	3 Jahre	
Gesundheits- und Kinderkrankenpfleger und Gesundheits- und Kinderkrankenpflegerinnen	0 Vollkräfte	3 Jahre	
Altenpfleger und Altenpflegerinnen	0 Vollkräfte	3 Jahre	
Pflegeassistenten und Pflegeassistentinnen	0 Vollkräfte	2 Jahre	

	Anzahl	Ausbildungsdauer	Kommentar/ Erläuterung
Krankenpflegehelfer und Krankenpflegehelferinnen	0 Vollkräfte	1 Jahr	
Pflegehelfer und Pflegehelferinnen	0 Vollkräfte	ab 200 Std. Basiskurs	
Entbindungspfleger und Hebammen	0 Personen	3 Jahre	
Operationstechnische Assistenten und Operationstechnische Assistentinnen	0 Vollkräfte	3 Jahre	

Pflegerische Fachexpertise der Abteilung:

Nr.	Anerkannte Fachweiterbildung/ zusätzlicher akademischer Abschluss:	Kommentar / Erläuterung:
PQ05	Leitung von Stationen oder Funktionseinheiten	

Nr.	Zusatzqualifikation:	Kommentar / Erläuterung:
ZP08	Kinästhetik	
ZP10	Mentor und Mentorin	

B-[4].12.3 Spezielles therapeutisches Personal:

keine Angaben

B-[5] Fachabteilung Hämatologie und internistische Onkologie

B-[5].1 Name der Organisationseinheit/Fachabteilung

Hämatologie und internistische Onkologie

Art der Abteilung:

Hauptabteilung

Fachabteilungsschlüssel:

0500

Hausanschrift:

Bergstraße 26

44791 Bochum

Telefon:

0234 / 517 - 2430

Fax:

0234 / 517 - 2433

E-Mail:

haematologie@augusta-bochum.de

Internet:

<http://www.augusta-bochum.de>; www.onkologie-klinik.de

Chefärztinnen/-ärzte:

Titel:	Name, Vorname:	Funktion:	Tel. Nr., Email:	Sekretariat:	Belegarzt / KH-Arzt:
Prof. Dr. med.	Behringer, Dirk	Chefarzt	0234/517-2430 haematologie@augusta-bochum.de	Frau Heuer / Frau Knepper	KH-Arzt

B-[5].2 Versorgungsschwerpunkte [Hämatologie und internistische Onkologie]

Nr.	Versorgungsschwerpunkte im Bereich Hämatologie und internistische Onkologie :	Kommentar / Erläuterung:
VI29	Behandlung von Blutvergiftung/Sepsis	

Nr.	Versorgungsschwerpunkte im Bereich Hämatologie und internistische Onkologie :	Kommentar / Erläuterung:
VI21	Betreuung von Patienten und Patientinnen vor und nach Transplantation	
VI15	Diagnostik und Therapie von Erkrankungen der Atemwege und der Lunge	
VI14	Diagnostik und Therapie von Erkrankungen der Leber, der Galle und des Pankreas	
VI12	Diagnostik und Therapie von Erkrankungen des Darmausgangs	
VI11	Diagnostik und Therapie von Erkrankungen des Magen-Darm-Traktes	
VI33	Diagnostik und Therapie von Gerinnungsstörungen	
VI09	Diagnostik und Therapie von hämatologischen Erkrankungen	
VI19	Diagnostik und Therapie von infektiösen und parasitären Krankheiten	
VI16	Diagnostik und Therapie von Krankheiten der Pleura	
VI05	Diagnostik und Therapie von Krankheiten der Venen, der Lymphgefäße und der Lymphknoten	
VI13	Diagnostik und Therapie von Krankheiten des Peritoneums	
VI18	Diagnostik und Therapie von onkologischen Erkrankungen	
VI37	Onkologische Tagesklinik	
VI38	Palliativmedizin	
VI40	Schmerztherapie	
VI27	Spezialsprechstunde	In Kooperation mit Chirurgie

B-[5].3 Medizinisch-pflegerische Leistungsangebote [Hämatologie und internistische Onkologie]

Nr.	Medizinisch-pflegerisches Leistungsangebot:	Kommentar / Erläuterung:
MP00	Siehe Teil A-9: Fachabteilungsübergreifende medizinisch-pflegerische Leistungsangebote des Krankenhauses	

B-[5].4 Nicht-medizinische Serviceangebote [Hämatologie und internistische Onkologie]

Nr.	Serviceangebot:	Kommentar / Erläuterung:
SA00	Siehe Teil A-10: Allgemeine nicht-medizinische Serviceangebote des Krankenhauses	

B-[5].5 Fallzahlen der Organisationseinheit / Fachabteilung

Vollstationäre Fallzahl:

1210

B-[5].6 Diagnosen nach ICD

B-[5].6.1 Hauptdiagnosen nach ICD

Rang	ICD-10- Ziffer* (3-stellig):	Fallzahl:	Umgangssprachliche Bezeichnung:
1	C34	252	Bronchialkrebs bzw. Lungenkrebs
2	C50	65	Brustkrebs
3	C79	45	Absiedlung (Metastase) einer Krebserkrankung in sonstigen Körperregionen
3	C83	45	Lymphknotenkrebs, der ungeordnet im ganzen Lymphknoten wächst - Diffuses Non-Hodgkin-Lymphom
5	C20	43	Dickdarmkrebs im Bereich des Mastdarms - Rektumkrebs
6	C25	40	Bauchspeicheldrüsenkrebs
7	C15	36	Speiseröhrenkrebs
8	C78	35	Absiedlung (Metastase) einer Krebserkrankung in Atmungs- bzw. Verdauungsorganen
9	C62	31	Hodenkrebs
10	C56	27	Eierstockkrebs

* Hauptdiagnose gemäß der jeweils geltenden Fassung der Deutschen Kodierrichtlinien

B-[5].6.2 Weitere Kompetenzdiagnosen

keine Angaben

B-[5].7 Prozeduren nach OPS

B-[5].7.1 Durchgeführte Prozeduren nach OPS

Rang	OPS-301 Ziffer (4-stellig):	Anzahl:	Umgangssprachliche Bezeichnung:
1	8-522	484	Strahlenbehandlung mit hochenergetischer Strahlung bei Krebskrankheit - Hochvoltstrahlentherapie
2	8-542	327	Ein- oder mehrtägige Krebsbehandlung mit Chemotherapie in die Vene bzw. unter die Haut
3	3-225	255	Computertomographie (CT) des Bauches mit Kontrastmittel
4	3-222	231	Computertomographie (CT) des Brustkorbes mit Kontrastmittel
5	8-800	183	Übertragung (Transfusion) von Blut, roten Blutkörperchen bzw. Blutplättchen eines Spenders auf einen Empfänger
6	1-632	149	Untersuchung der Speiseröhre, des Magens und des Zwölffingerdarms durch eine Spiegelung
7	3-820	99	Kernspintomographie (MRT) des Schädels mit Kontrastmittel
8	6-001	74	Gabe von Medikamenten gemäß Liste 1 des Prozedurenkatalogs
9	3-705	72	Bildgebendes Verfahren zur Darstellung des Muskel-Skelettsystems mittels radioaktiver Strahlung (Szintigraphie)
10	1-620	63	Untersuchung der Luftröhre und der Bronchien durch eine Spiegelung

B-[5].7.2 Weitere Kompetenzprozeduren

keine Angaben

B-[5].8 Ambulante Behandlungsmöglichkeiten

Nr:	Art der Ambulanz:	Bezeichnung der Ambulanz:	Nr. / Leistung:	Kommentar / Erläuterung:
AM07	Privatambulanz	Institutsambulanz	• Diagnostik und Therapie von onkologischen Erkrankungen (V118)	

B-[5].9 Ambulante Operationen nach § 115b SGB V

trifft nicht zu / entfällt

B-[5].10 Zulassung zum Durchgangs-Arztverfahren der Berufsgenossenschaft

trifft nicht zu / entfällt

B-[5].11 Apparative Ausstattung

Nr.	Vorhandene Geräte:	Umgangssprachliche Bezeichnung:	24h:	Kommentar / Erläuterung:
AA41	Gerät zur Durchflusszytometrie/ FACS-Scan	Gerät zur Zellzahlmessung und Zellsortenunterscheidung in Flüssigkeiten	Ja	

B-[5].12 Personelle Ausstattung

B-[5].12.1 Ärzte und Ärztinnen:

	Anzahl	Kommentar/ Erläuterung
Ärzte und Ärztinnen insgesamt (außer Belegärzte und Belegärztinnen)	8,7 Vollkräfte	Weiterbildungsermächtigung: Gebiet Innere Medizin und Schwerpunkt Hämatologie und Internistische Onkologie
davon Fachärzte und Fachärztinnen	7,7 Vollkräfte	
Belegärzte und Belegärztinnen (nach § 121 SGB V)	0 Personen	

Ärztliche Fachexpertise der Abteilung:

Nr.	Facharztbezeichnung:	Kommentar / Erläuterung:
AQ23	Innere Medizin	
AQ27	Innere Medizin und SP Hämatologie und Onkologie	

B-[5].12.2 Pflegepersonal:

	Anzahl	Ausbildungsdauer	Kommentar/ Erläuterung
Gesundheits- und Krankenpfleger und Gesundheits- und Krankenpflegerinnen	18,2 Vollkräfte	3 Jahre	

	Anzahl	Ausbildungsdauer	Kommentar/ Erläuterung
Gesundheits- und Kinderkrankpfleger und Gesundheits- und Kinderkrankpflegerinnen	0 Vollkräfte	3 Jahre	
Altenpfleger und Altenpflegerinnen	0,5 Vollkräfte	3 Jahre	
Pflegeassistenten und Pflegeassistentinnen	0 Vollkräfte	2 Jahre	
Krankenpflegehelfer und Krankenpflegehelferinnen	1,0 Vollkräfte	1 Jahr	
Pflegehelfer und Pflegehelferinnen	0 Vollkräfte	ab 200 Std. Basiskurs	
Entbindungspfleger und Hebammen	0 Personen	3 Jahre	
Operationstechnische Assistenten und Operationstechnische Assistentinnen	0 Vollkräfte	3 Jahre	
Arzthelferin	5,8		

Pflegerische Fachexpertise der Abteilung:

Nr.	Anerkannte Fachweiterbildung/ zusätzlicher akademischer Abschluss:	Kommentar / Erläuterung:
PQ05	Leitung von Stationen oder Funktionseinheiten	
PQ07	Onkologische Pflege	

Nr.	Zusatzqualifikation:	Kommentar / Erläuterung:
ZP08	Kinästhetik	
ZP00	Palliativ Care	

B-[5].12.3 Spezielles therapeutisches Personal:Für die Organisationseinheit/Fachabteilung steht folgendes spezielles therapeutisches Personal zur Verfügung:

Nr.	Spezielles therapeutisches Personal:	Kommentar/ Erläuterung:
SP02	Arzthelfer und Arzthelferin	

B-[6] Fachabteilung Gastroenterologie

B-[6].1 Name der Organisationseinheit/Fachabteilung

Gastroenterologie

Art der Abteilung:

Hauptabteilung

Fachabteilungsschlüssel:

0700

Hausanschrift:

Bergstraße 26

44791 Bochum

Telefon:

0234 / 517 - 2301

Fax:

0234 / 517 - 2309

E-Mail:

gastroenterologie@augusta-bochum.de

Internet:

<http://www.augusta-bochum.de>

Chefärztinnen/-ärzte:

Titel:	Name, Vorname:	Funktion:	Tel. Nr., Email:	Sekretariat:	Belegarzt / KH-Arzt:
Prof. Dr. med.	Petrides, Alexander S.	Chefarzt	0234/517-2301 gastroenterologie@augusta-bochum.de	Frau Breuner / Frau Kiprowski	KH-Arzt

B-[6].2 Versorgungsschwerpunkte [Gastroenterologie]

trifft nicht zu / entfällt

B-[6].3 Medizinisch-pflegerische Leistungsangebote [Gastroenterologie]

Nr.	Medizinisch-pflegerisches Leistungsangebot:	Kommentar / Erläuterung:
MP00	Siehe Teil A-9: Fachabteilungsübergreifende medizinisch-pflegerische Leistungsangebote des Krankenhauses	

B-[6].4 Nicht-medizinische Serviceangebote [Gastroenterologie]

Nr.	Serviceangebot:	Kommentar / Erläuterung:
SA00	Siehe Teil A-10: Allgemeine nicht-medizinische Serviceangebote des Krankenhauses	

B-[6].5 Fallzahlen der Organisationseinheit / Fachabteilung

Vollstationäre Fallzahl:

949

B-[6].6 Diagnosen nach ICD

B-[6].6.1 Hauptdiagnosen nach ICD

Rang	ICD-10- Ziffer* (3-stellig):	Fallzahl:	Umgangssprachliche Bezeichnung:
1	K57	61	Krankheit des Dickdarms mit vielen kleinen Ausstülpungen der Schleimhaut - Divertikulose
2	K29	60	Schleimhautentzündung des Magens bzw. des Zwölffingerdarms
3	K85	42	Akute Entzündung der Bauchspeicheldrüse
4	K25	36	Magengeschwür
5	K52	32	Sonstige Schleimhautentzündung des Magens bzw. des Darms, nicht durch Bakterien oder andere Krankheitserreger verursacht
6	A09	29	Durchfallkrankheit bzw. Magen-Darm-Grippe, wahrscheinlich ausgelöst durch Bakterien, Viren oder andere Krankheitserreger
7	K83	27	Sonstige Krankheit der Gallenwege
8	K21	25	Krankheit der Speiseröhre durch Rückfluss von Magensaft
9	D50	24	Blutarmut durch Eisenmangel

Rang	ICD-10- Ziffer* (3-stellig):	Fallzahl:	Umgangssprachliche Bezeichnung:
9	K80	24	Gallensteinleiden

* Hauptdiagnose gemäß der jeweils geltenden Fassung der Deutschen Kodierrichtlinien

B-[6].6.2 Weitere Kompetenzdiagnosen

keine Angaben

B-[6].7 Prozeduren nach OPS

B-[6].7.1 Durchgeführte Prozeduren nach OPS

Rang	OPS-301 Ziffer (4-stellig):	Anzahl:	Umgangssprachliche Bezeichnung:
1	1-632	744	Untersuchung der Speiseröhre, des Magens und des Zwölffingerdarms durch eine Spiegelung
2	1-650	376	Untersuchung des Dickdarms durch eine Spiegelung - Koloskopie
3	1-440	361	Entnahme einer Gewebeprobe (Biopsie) aus dem oberem Verdauungstrakt, den Gallengängen bzw. der Bauchspeicheldrüse bei einer Spiegelung
4	3-225	279	Computertomographie (CT) des Bauches mit Kontrastmittel
5	5-513	260	Operation an den Gallengängen bei einer Magenspiegelung
6	1-444	195	Entnahme einer Gewebeprobe (Biopsie) aus dem unteren Verdauungstrakt bei einer Spiegelung
7	8-800	112	Übertragung (Transfusion) von Blut, roten Blutkörperchen bzw. Blutplättchen eines Spenders auf einen Empfänger
8	5-452	109	Operative Entfernung oder Zerstörung von erkranktem Gewebe des Dickdarms
9	1-642	107	Untersuchung der Gallen- und Bauchspeicheldrüsengänge durch eine Röntgendarstellung mit Kontrastmittel bei einer Spiegelung des Zwölffingerdarms
10	3-222	83	Computertomographie (CT) des Brustkorbes mit Kontrastmittel

B-[6].7.2 Weitere Kompetenzprozeduren

keine Angaben

B-[6].8 Ambulante Behandlungsmöglichkeiten

Nr:	Art der Ambulanz:	Bezeichnung der Ambulanz:	Nr. / Leistung:	Kommentar / Erläuterung:
AM07	Privatambulanz	Gastroenterologische Ambulanz	<ul style="list-style-type: none"> • Diagnostik der Refluxerkrankung (VI00) • Endoskopie (VI35) 	Therapie sämtlicher gastrointestinaler Erkrankungen
AM07	Privatambulanz	Hepatologische Ambulanz	<ul style="list-style-type: none"> • Betreuung von Patienten und Patientinnen vor und nach Transplantation (VI21) • Diagnostik und Therapie von Erkrankungen der Leber, der Galle und des Pankreas (VI14) 	

B-[6].9 Ambulante Operationen nach § 115b SGB V

Rang	OPS-Ziffer (4-stellig):	Anzahl:	Umgangssprachliche Bezeichnung:
1	1-650	126	Untersuchung des Dickdarms durch eine Spiegelung - Koloskopie
2	1-444	62	Entnahme einer Gewebeprobe (Biopsie) aus dem unteren Verdauungstrakt bei einer Spiegelung
3	5-452	59	Operative Entfernung oder Zerstörung von erkranktem Gewebe des Dickdarms
4	1-642	<= 5	Untersuchung der Gallen- und Bauchspeicheldrüsengänge durch eine Röntgendarstellung mit Kontrastmittel bei einer Spiegelung des Zwölffingerdarms
4	5-513	<= 5	Operation an den Gallengängen bei einer Magenspiegelung

B-[6].10 Zulassung zum Durchgangs-Arztverfahren der Berufsgenossenschaft

trifft nicht zu / entfällt

B-[6].11 Apparative Ausstattung

Nr.	Vorhandene Geräte:	Umgangssprachliche Bezeichnung:	24h:	Kommentar / Erläuterung:
AA60	24h-pH-Metrie	pH-Wertmessung des Magens		
AA38	Beatmungsgeräte/CPAP-Geräte	Maskenbeatmungsgerät mit dauerhaft positivem Beatmungsdruck		
AA03	Belastungs-EKG/Ergometrie			

Nr.	Vorhandene Geräte:	Umgangssprachliche Bezeichnung:	24h:	Kommentar / Erläuterung:
AA46	Endoskopisch-retrograde-Cholangio-Pankreaticograph (ERCP)	Spiegelgerät zur Darstellung der Gallen- und Bauchspeicheldrüsengänge mittels Röntgenkontrastmittel		
AA45	Endosonographiegerät	Ultraschalldiagnostik im Körperinneren		
AA12	Gastroenterologisches Endoskop	Gerät zur Magen-Darm-Spiegelung	Ja	
AA53	Laparoskop	Bauchhöhlenspiegelungsgerät		
AA20	Laser			
AA29	Sonographiegerät/Dopplersonographiegerät/Duplexsonographiegerät	Ultraschallgerät/mit Nutzung des Dopplereffekts/farbkodierter Ultraschallgerät	Nein	

B-[6].12 Personelle Ausstattung

B-[6].12.1 Ärzte und Ärztinnen:

	Anzahl	Kommentar/ Erläuterung
Ärzte und Ärztinnen insgesamt (außer Belegärzte und Belegärztinnen)	6,7 Vollkräfte	Weiterbildungsermächtigung: Gebiet Innere Medizin und Schwerpunkt Gastroenterologie
davon Fachärzte und Fachärztinnen	2,8 Vollkräfte	
Belegärzte und Belegärztinnen (nach § 121 SGB V)	0 Personen	

Ärztliche Fachexpertise der Abteilung:

Nr.	Facharztbezeichnung:	Kommentar / Erläuterung:
AQ23	Innere Medizin	
AQ26	Innere Medizin und SP Gastroenterologie	

B-[6].12.2 Pflegepersonal:

	Anzahl	Ausbildungsdauer	Kommentar/ Erläuterung
Gesundheits- und Krankenpfleger und Gesundheits- und Krankenpflegerinnen	20,4 Vollkräfte	3 Jahre	
Gesundheits- und Kinderkrankenpfleger und Gesundheits- und Kinderkrankenpflegerinnen	0 Vollkräfte	3 Jahre	
Altenpfleger und Altenpflegerinnen	0 Vollkräfte	3 Jahre	
Pflegeassistenten und Pflegeassistentinnen	0 Vollkräfte	2 Jahre	
Krankenpflegehelfer und Krankenpflegehelferinnen	0 Vollkräfte	1 Jahr	
Pflegehelfer und Pflegehelferinnen	0 Vollkräfte	ab 200 Std. Basiskurs	
Entbindungspfleger und Hebammen	0 Personen	3 Jahre	
Operationstechnische Assistenten und Operationstechnische Assistentinnen	0 Vollkräfte	3 Jahre	
Arzthelferin	0,5		

Pflegerische Fachexpertise der Abteilung:

Nr.	Anerkannte Fachweiterbildung/ zusätzlicher akademischer Abschluss:	Kommentar / Erläuterung:
PQ04	Intensivpflege und Anästhesie	
PQ05	Leitung von Stationen oder Funktionseinheiten	

Nr.	Zusatzqualifikation:	Kommentar / Erläuterung:
ZP10	Mentor und Mentorin	

B-[6].12.3 Spezielles therapeutisches Personal:

keine Angaben

B-[7] Fachabteilung Pneumologie

B-[7].1 Name der Organisationseinheit/Fachabteilung

Pneumologie

Art der Abteilung:

Hauptabteilung

Fachabteilungsschlüssel:

0800

Hausanschrift:

Bergstraße 26

44791 Bochum

Telefon:

0234 / 517 - 2461

Fax:

0234 / 517 - 2463

E-Mail:

pneumologie@augusta-bochum.de

Internet:

<http://www.augusta-bochum.de>

Chefärztinnen/-ärzte:

Titel:	Name, Vorname:	Funktion:	Tel. Nr., Email:	Sekretariat:	Belegarzt / KH-Arzt:
Prof. Dr. med.	Ewig, Santiago	Chefarzt	0234/517-2461 pneumologie@augusta-bochum.de	Frau Vaupel / Frau Sandkühler	KH-Arzt

B-[7].2 Versorgungsschwerpunkte [Pneumologie]

Nr.	Versorgungsschwerpunkte im Bereich Pneumologie :	Kommentar / Erläuterung:
VI29	Behandlung von Blutvergiftung/Sepsis	
VI07	Diagnostik und Therapie der Hypertonie (Hochdruckkrankheit)	

Nr.	Versorgungsschwerpunkte im Bereich Pneumologie :	Kommentar / Erläuterung:
VI02	Diagnostik und Therapie der pulmonalen Herzkrankheit und von Krankheiten des Lungenkreislaufes	
VI22	Diagnostik und Therapie von Allergien	
VI23	Diagnostik und Therapie von angeborenen und erworbenen Immundefekterkrankungen (einschließlich HIV und AIDS)	
VI15	Diagnostik und Therapie von Erkrankungen der Atemwege und der Lunge	
VI24	Diagnostik und Therapie von geriatrischen Erkrankungen	
VI19	Diagnostik und Therapie von infektiösen und parasitären Krankheiten	
VI16	Diagnostik und Therapie von Krankheiten der Pleura	
VI05	Diagnostik und Therapie von Krankheiten der Venen, der Lymphgefäße und der Lymphknoten	
VI32	Diagnostik und Therapie von Schlafstörungen/Schlafmedizin	
VI35	Endoskopie	
VI20	Intensivmedizin	
VI38	Palliativmedizin	
VI40	Schmerztherapie	bei Tumorerkrankungen

B-[7].3 Medizinisch-pflegerische Leistungsangebote [Pneumologie]

Nr.	Medizinisch-pflegerisches Leistungsangebot:	Kommentar / Erläuterung:
MP00	Siehe Teil A-9: Fachabteilungsübergreifende medizinisch-pflegerische Leistungsangebote des Krankenhauses	

B-[7].4 Nicht-medizinische Serviceangebote [Pneumologie]

Nr.	Serviceangebot:	Kommentar / Erläuterung:
-----	-----------------	--------------------------

Nr.	Serviceangebot:	Kommentar / Erläuterung:
SA00	Siehe Teil A-10: Allgemeine nicht-medizinische Serviceangebote des Krankenhauses	

B-[7].5 Fallzahlen der Organisationseinheit / Fachabteilung

Vollstationäre Fallzahl:

1186

B-[7].6 Diagnosen nach ICD

B-[7].6.1 Hauptdiagnosen nach ICD

Rang	ICD-10- Ziffer* (3-stellig):	Fallzahl:	Umgangssprachliche Bezeichnung:
1	G47	218	Schlafstörung
2	J44	162	Sonstige anhaltende (chronische) Lungenkrankheit mit Verengung der Atemwege - COPD
3	C34	129	Bronchialkrebs bzw. Lungenkrebs
4	J18	70	Lungenentzündung, Krankheitserreger vom Arzt nicht näher bezeichnet
5	I50	48	Herzschwäche
6	J45	41	Asthma
7	J84	36	Sonstige Krankheit des Bindegewebes in der Lunge
8	D38	35	Tumor des Mittelohres, der Atmungsorgane bzw. von Organen im Brustkorb ohne Angabe, ob gutartig oder bösartig
9	C78	28	Absiedlung (Metastase) einer Krebskrankheit in Atmungs- bzw. Verdauungsorganen
10	I26	26	Verschluss eines Blutgefäßes in der Lunge durch ein Blutgerinnsel - Lungenembolie

* Hauptdiagnose gemäß der jeweils geltenden Fassung der Deutschen Kodierrichtlinien

B-[7].6.2 Weitere Kompetenzdiagnosen

keine Angaben

B-[7].7 Prozeduren nach OPS

B-[7].7.1 Durchgeführte Prozeduren nach OPS

Rang	OPS-301 Ziffer (4-stellig):	Anzahl:	Umgangssprachliche Bezeichnung:
1	1-790	437	Untersuchung von Hirn-, Herz-, Muskel- bzw. Atmungsvorgängen während des Schlafes
2	1-620	295	Untersuchung der Luftröhre und der Bronchien durch eine Spiegelung
3	3-222	245	Computertomographie (CT) des Brustkorbes mit Kontrastmittel
4	3-225	204	Computertomographie (CT) des Bauches mit Kontrastmittel
5	8-717	155	Einrichtung und Anpassung des Beatmungsgeräts zur Behandlung von Atemstörungen während des Schlafes
6	1-430	147	Entnahme einer Gewebeprobe (Biopsie) aus den Atemwegen bei einer Spiegelung
7	3-820	128	Kernspintomographie (MRT) des Schädels mit Kontrastmittel
8	3-705	80	Bildgebendes Verfahren zur Darstellung des Muskel-Skelettsystems mittels radioaktiver Strahlung (Szintigraphie)
9	3-05f	69	Ultraschall der Lunge mit Zugang über die Atemwege
10	3-202	66	Computertomographie (CT) des Brustkorbes ohne Kontrastmittel

B-[7].7.2 Weitere Kompetenzprozeduren

keine Angaben

B-[7].8 Ambulante Behandlungsmöglichkeiten

Nr:	Art der Ambulanz:	Bezeichnung der Ambulanz:	Nr. / Leistung:	Kommentar / Erläuterung:
AM08	Notfallambulanz (24h)		<ul style="list-style-type: none"> • Bronchoskopie (VI00) • Diagnostik und Therapie von Erkrankungen der Atemwege und der Lunge (VI15) • Diagnostik und Therapie von infektiösen und parasitären Krankheiten (VI19) 	
AM07	Privatambulanz	Pneumologische Ambulanz	<ul style="list-style-type: none"> • Alle pneumologischen und infektiösen Erkrankungen (VI00) • Diagnostik und Therapie von Erkrankungen der Atemwege und der Lunge (VI15) • Diagnostik und Therapie von infektiösen und parasitären Krankheiten (VI19) 	

B-[7].9 Ambulante Operationen nach § 115b SGB V

trifft nicht zu / entfällt

B-[7].10 Zulassung zum Durchgangs-Arztverfahren der Berufsgenossenschaft

trifft nicht zu / entfällt

B-[7].11 Apparative Ausstattung

Nr.	Vorhandene Geräte:	Umgangssprachliche Bezeichnung:	24h:	Kommentar / Erläuterung:
AA58	24h-Blutdruck-Messung			
AA59	24h-EKG-Messung			
AA60	24h-pH-Metrie	pH-Wertmessung des Magens		
AA62	3-D/4-D-Ultraschallgerät			
AA38	Beatmungsgeräte/CPAP-Geräte	Maskenbeatmungsgerät mit dauerhaft positivem Beatmungsdruck		
AA03	Belastungs-EKG/Ergometrie			
AA05	Bodyplethysmograph	Umfangreiches Lungenfunktionstestsystem		
AA45	Endosonographiegerät	Ultraschalldiagnostik im Körperinneren		
AA16	Geräte zur Strahlentherapie			
AA61	Gerät zur 3-D-Bestrahlungsplanung	Bestrahlungsplanung in drei Dimensionen		
AA41	Gerät zur Durchflusszytometrie/FACS-Scan	Gerät zur Zellzahlmessung und Zellsortenunterscheidung in Flüssigkeiten		
AA20	Laser			
AA26	Positronenemissionstomograph (PET)/PET-CT	Schnittbildverfahren in der Nuklearmedizin, Kombination mit Computertomographie möglich		
AA28	Schlaflabor			
AA31	Spirometrie/Lungenfunktionsprüfung			

Nr.	Vorhandene Geräte:	Umgangssprachliche Bezeichnung:	24h:	Kommentar / Erläuterung:
AA32	Szintigraphiescanner/Gammasonde	Nuklearmedizinisches Verfahren zur Entdeckung bestimmter, zuvor markierter Gewebe, z. B. Lymphknoten		

B-[7].12 Personelle Ausstattung

B-[7].12.1 Ärzte und Ärztinnen:

	Anzahl	Kommentar/ Erläuterung
Ärzte und Ärztinnen insgesamt (außer Belegärzte und Belegärztinnen)	5,5 Vollkräfte	Weiterbildungsermächtigung: Schwerpunkt Pneumologie
davon Fachärzte und Fachärztinnen	4,5 Vollkräfte	
Belegärzte und Belegärztinnen (nach § 121 SGB V)	0 Personen	

Ärztliche Fachexpertise der Abteilung:

Nr.	Facharztbezeichnung:	Kommentar / Erläuterung:
AQ23	Innere Medizin	
AQ30	Innere Medizin und SP Pneumologie	24 Monate Weiterbildung

Nr.	Zusatzweiterbildung (fakultativ):	Kommentar / Erläuterung:
ZF14	Infektiologie	
ZF39	Schlafmedizin	

B-[7].12.2 Pflegepersonal:

	Anzahl	Ausbildungsdauer	Kommentar/ Erläuterung
Gesundheits- und Krankenpfleger und Gesundheits- und Krankenpflegerinnen	14,3 Vollkräfte	3 Jahre	

	Anzahl	Ausbildungsdauer	Kommentar/ Erläuterung
Gesundheits- und Kinderkrankpfleger und Gesundheits- und Kinderkrankpflegerinnen	0 Vollkräfte	3 Jahre	
Altenpfleger und Altenpflegerinnen	1 Vollkräfte	3 Jahre	
Pflegeassistenten und Pflegeassistentinnen	0 Vollkräfte	2 Jahre	
Krankenpflegehelfer und Krankenpflegehelferinnen	0 Vollkräfte	1 Jahr	
Pflegehelfer und Pflegehelferinnen	0 Vollkräfte	ab 200 Std. Basiskurs	
Entbindungspfleger und Hebammen	0 Personen	3 Jahre	
Operationstechnische Assistenten und Operationstechnische Assistentinnen	0 Vollkräfte	3 Jahre	

Pflegerische Fachexpertise der Abteilung:

Nr.	Anerkannte Fachweiterbildung/ zusätzlicher akademischer Abschluss:	Kommentar / Erläuterung:
PQ05	Leitung von Stationen oder Funktionseinheiten	

Nr.	Zusatzqualifikation:	Kommentar / Erläuterung:
ZP10	Mentor und Mentorin	

B-[7].12.3 Spezielles therapeutisches Personal:

keine Angaben

B-[8] Fachabteilung Allgemeine Chirurgie

B-[8].1 Name der Organisationseinheit/Fachabteilung

Allgemeine Chirurgie

Art der Abteilung:

Hauptabteilung

Fachabteilungsschlüssel:

1500

Weitere Fachabteilungsschlüssel:

Nr.	Fachabteilung:
3757	Visceralchirurgie

Hausanschrift:

Bergstraße 26

44791 Bochum

Telefon:

0234 / 517 - 2501

Fax:

0234 / 517 - 2503

E-Mail:

visceralchirurgie@augusta-bochum.de

Internet:

<http://www.augusta-bochum.de>

Chefärztinnen/-ärzte:

Titel:	Name, Vorname:	Funktion:	Tel. Nr., Email:	Sekretariat:	Belegarzt / KH-Arzt:
Priv.-Doz. Dr. med.	Mann, Benno	Chefarzt	0234/517-2501 visceralchirurgie@au gusta-bochum.de	Frau Hirsch / Frau Jarosch	KH-Arzt

B-[8].2 Versorgungsschwerpunkte [Allgemeine Chirurgie]

Nr.	Versorgungsschwerpunkte im Bereich Allgemeine Chirurgie :	Kommentar / Erläuterung:
VC67	Chirurgische Intensivmedizin	
VC21	Endokrine Chirurgie	Schilddrüse, Nebenschilddrüse, Nebenniere
VX00	HIPEC	
VC23	Leber-, Gallen-, Pankreaschirurgie	
VC22	Magen-Darm-Chirurgie	
VC56	Minimalinvasive endoskopische Operationen	
VC55	Minimalinvasive laparoskopische Operationen	
VC00	Peritonektomie	
VC62	Portimplantation	
VC24	Tumorchirurgie	

B-[8].3 Medizinisch-pflegerische Leistungsangebote [Allgemeine Chirurgie]

Nr.	Medizinisch-pflegerisches Leistungsangebot:	Kommentar / Erläuterung:
MP00	Siehe Teil A-9: Fachabteilungsübergreifende medizinisch-pflegerische Leistungsangebote des Krankenhauses	

B-[8].4 Nicht-medizinische Serviceangebote [Allgemeine Chirurgie]

Nr.	Serviceangebot:	Kommentar / Erläuterung:
SA00	Siehe Teil A-10: Allgemeine nicht-medizinische Serviceangebote des Krankenhauses	

B-[8].5 Fallzahlen der Organisationseinheit / Fachabteilung

Vollstationäre Fallzahl:

B-[8].6 Diagnosen nach ICD

B-[8].6.1 Hauptdiagnosen nach ICD

Rang	ICD-10- Ziffer* (3-stellig):	Fallzahl:	Umgangssprachliche Bezeichnung:
1	K40	243	Leistenbruch (Hernie)
2	K80	211	Gallensteinleiden
3	K35	121	Akute Blinddarmentzündung
4	K57	109	Krankheit des Dickdarms mit vielen kleinen Ausstülpungen der Schleimhaut - Divertikulose
5	K56	95	Darmverschluss (Ileus) ohne Eingeweidebruch
6	K43	82	Bauchwandbruch (Hernie)
7	C18	80	Dickdarmkrebs im Bereich des Grimmdarms (Kolon)
8	I84	72	Krampfaderartige Erweiterung der Venen im Bereich des Enddarms - Hämorrhoiden
9	A09	64	Durchfallkrankheit bzw. Magen-Darm-Grippe, wahrscheinlich ausgelöst durch Bakterien, Viren oder andere Krankheitserreger
10	C20	58	Dickdarmkrebs im Bereich des Mastdarms - Rektumkrebs

* Hauptdiagnose gemäß der jeweils geltenden Fassung der Deutschen Kodierrichtlinien

B-[8].6.2 Weitere Kompetenzdiagnosen

keine Angaben

B-[8].7 Prozeduren nach OPS

B-[8].7.1 Durchgeführte Prozeduren nach OPS

Rang	OPS-301 Ziffer (4-stellig):	Anzahl:	Umgangssprachliche Bezeichnung:
1	5-511	252	Operative Entfernung der Gallenblase
1	5-530	252	Operativer Verschluss eines Leistenbruchs (Hernie)
3	5-469	211	Sonstige Operation am Darm
4	5-455	194	Operative Entfernung von Teilen des Dickdarms
5	5-470	132	Operative Entfernung des Blinddarms
6	5-482	116	Operative Entfernung oder Zerstörung von erkranktem Gewebe des Mastdarms (Rektum) mit Zugang über den After

Rang	OPS-301 Ziffer (4-stellig):	Anzahl:	Umgangssprachliche Bezeichnung:
7	5-536	95	Operativer Verschluss eines Narbenbruchs (Hernie)
8	5-452	85	Operative Entfernung oder Zerstörung von erkranktem Gewebe des Dickdarms
9	5-490	77	Operative(r) Einschnitt oder Entfernung von Gewebe im Bereich des Afters
10	5-534	70	Operativer Verschluss eines Nabelbruchs (Hernie)

B-[8].7.2 Weitere Kompetenzprozeduren

Rang	OPS-Ziffer (4- 6-stellig):	Anzahl:	Umgangssprachliche Bezeichnung:
1	5-484	47	Operative Mastdarmentfernung (Rektumresektion) mit Beibehaltung des Schließmuskels
2	5-524	28	Operative Teilentfernung der Bauchspeicheldrüse
3	5-458	23	Operative Dickdarmentfernung im Bereich des Grimmdarms (Kolon) mit Entfernung von Nachbarorganen
3	5-501	23	Operative Entfernung oder Zerstörung von erkranktem Gewebe der Leber
5	5-502	14	Operative Entfernung eines oder mehrerer Lebersegmente

B-[8].8 Ambulante Behandlungsmöglichkeiten

Nr:	Art der Ambulanz:	Bezeichnung der Ambulanz:	Nr. / Leistung:	Kommentar / Erläuterung:
AM08	Notfallambulanz (24h)	Sprechstunde	<ul style="list-style-type: none"> • Endokrine Chirurgie (VC21) • Magen-Darm-Chirurgie (VC22) • Tumorchirurgie (VC24) 	
AM07	Privatambulanz	Privatsprechstunde	• ambulante Viszeralchirurgie (VC00)	Montag und Donnerstag 14:30 - 17:00 Uhr

B-[8].9 Ambulante Operationen nach § 115b SGB V

Rang	OPS-Ziffer (4-stellig):	Anzahl:	Umgangssprachliche Bezeichnung:
1	5-399	220	Sonstige Operation an Blutgefäßen
2	1-650	74	Untersuchung des Dickdarms durch eine Spiegelung - Koloskopie
3	5-452	17	Operative Entfernung oder Zerstörung von erkranktem Gewebe des Dickdarms
4	1-444	9	Entnahme einer Gewebeprobe (Biopsie) aus dem unteren Verdauungstrakt bei einer Spiegelung
5	5-530	8	Operativer Verschluss eines Leistenbruchs (Hernie)
6	5-897	6	Operative Sanierung einer Steißbeinfistel (Sinus pilonidalis)
7	1-586	<= 5	Entnahme einer Gewebeprobe (Biopsie) aus Lymphknoten durch operativen Einschnitt
7	1-694	<= 5	Untersuchung des Bauchraums bzw. seiner Organe durch eine Spiegelung
7	5-056	<= 5	Operation zur Lösung von Verwachsungen um einen Nerv bzw. zur Druckentlastung des Nervs oder zur Aufhebung der Nervenfunktion
7	5-385	<= 5	Operatives Verfahren zur Entfernung von Krampfadern aus dem Bein

B-[8].10 Zulassung zum Durchgangs-Arztverfahren der Berufsgenossenschaft

trifft nicht zu / entfällt

B-[8].11 Apparative Ausstattung

Nr.	Vorhandene Geräte:	Umgangssprachliche Bezeichnung:	24h:	Kommentar / Erläuterung:
AA07	Cell Saver	Eigenblutauflbereitungsgesät	Ja	
AA08	Computertomograph (CT)	Schichtbildverfahren im Querschnitt mittels Röntgenstrahlen	Nein	
AA46	Endoskopisch-retrograde- Cholangio-Pankreaticograph (ERCP)	Spiegelgerät zur Darstellung der Gallen- und Bauchspeicheldrüesengänge mittels Röntgenkontrastmittel	Ja	
AA45	Endosonographiegerät	Ultraschalldiagnostik im Körperinneren	Ja	
AA16	Geräte zur Strahlentherapie		Nein	
AA61	Gerät zur 3-D- Bestrahlungsplanung	Bestrahlungsplanung in drei Dimensionen	Ja	
AA35	Gerät zur analen Sphinktermanometrie	Afterdruckmessgerät	Nein	

Nr.	Vorhandene Geräte:	Umgangssprachliche Bezeichnung:	24h:	Kommentar / Erläuterung:
AA41	Gerät zur Durchflusszytometrie/ FACS-Scan	Gerät zur Zellzahlmessung und Zellsortenunterscheidung in Flüssigkeiten	Nein	
AA52	Laboranalyseautomaten für Hämатologie, klinische Chemie, Gerinnung und Mikrobiologie	Laborgeräte zur Messung von Blutwerten bei Blutkrankheiten, Stoffwechselleiden, Gerinnungsleiden und Infektionen	Ja	
AA53	Laparoskop	Bauchhöhlenspiegelungsgerät	Ja	
AA20	Laser		Ja	
AA22	Magnetresonanztomograph (MRT)	Schnittbildverfahren mittels starker Magnetfelder und elektromagnetischer Wechselfelder	Nein	
AA55	MIC-Einheit (Minimalinvasive Chirurgie)	Minimal in den Körper eindringende, also gewebeschonende Chirurgie	Ja	
AA57	Radiofrequenzablation (RFA) und/oder andere Thermoablationsverfahren	Gerät zur Gewebeerstörung mittels Hochtemperaturtechnik	Nein	
AA29	Sonographiegerät/Dopplersono- graphiegerät/Duplexsonographie- gerät	Ultraschallgerät/mit Nutzung des Dopplereffekts/farbkodierter Ultraschall gerät	Nein	

B-[8].12 Personelle Ausstattung

B-[8].12.1 Ärzte und Ärztinnen:

	Anzahl	Kommentar/ Erläuterung
Ärzte und Ärztinnen insgesamt (außer Belegärzte und Belegärztinnen)	17 Vollkräfte	Weiterbildungsermächtigung: Gebiet Chirurgie und Schwerpunkt Visceralchirurgie
davon Fachärzte und Fachärztinnen	12 Vollkräfte	
Belegärzte und Belegärztinnen (nach § 121 SGB V)	0 Personen	

Ärztliche Fachexpertise der Abteilung:

Nr.	Facharztbezeichnung:	Kommentar / Erläuterung:
AQ06	Allgemeine Chirurgie	36 Monate
AQ13	Viszeralchirurgie	Volle Weiterbildungsermächtigung

Nr.	Zusatzweiterbildung (fakultativ):	Kommentar / Erläuterung:
ZF34	Proktologie	Volle Weiterbildungsermächtigung

B-[8].12.2 Pflegepersonal:

	Anzahl	Ausbildungsdauer	Kommentar/ Erläuterung
Gesundheits- und Krankenpfleger und Gesundheits- und Krankenpflegerinnen	43,3 Vollkräfte	3 Jahre	
Gesundheits- und Kinderkrankenpfleger und Gesundheits- und Kinderkrankenpflegerinnen	0 Vollkräfte	3 Jahre	
Altenpfleger und Altenpflegerinnen	0 Vollkräfte	3 Jahre	
Pflegeassistenten und Pflegeassistentinnen	0 Vollkräfte	2 Jahre	
Krankenpflegehelfer und Krankenpflegehelferinnen	2 Vollkräfte	1 Jahr	
Pflegehelfer und Pflegehelferinnen	0 Vollkräfte	ab 200 Std. Basiskurs	
Entbindungspfleger und Hebammen	0 Personen	3 Jahre	
Operationstechnische Assistenten und Operationstechnische Assistentinnen	0 Vollkräfte	3 Jahre	
Arzthelferin	4,4		

Pflegerische Fachexpertise der Abteilung:

Nr.	Anerkannte Fachweiterbildung/ zusätzlicher akademischer Abschluss:	Kommentar / Erläuterung:
PQ04	Intensivpflege und Anästhesie	
PQ05	Leitung von Stationen oder Funktionseinheiten	

Nr.	Zusatzqualifikation:	Kommentar / Erläuterung:
ZP08	Kinästhetik	
ZP10	Mentor und Mentorin	

B-[8].12.3 Spezielles therapeutisches Personal:

keine Angaben

B-[9] Fachabteilung Gefäßchirurgie

B-[9].1 Name der Organisationseinheit/Fachabteilung

Gefäßchirurgie

Art der Abteilung:

Hauptabteilung

Fachabteilungsschlüssel:

1800

Hausanschrift:

Bergstraße 26

44791 Bochum

Telefon:

0234 / 517 - 2541

Fax:

0234 / 517 - 2543

E-Mail:

gefaesschirurgie@augusta-bochum.de

Internet:

<http://www.augusta-bochum.de>

Chefärztinnen/-ärzte:

Titel:	Name, Vorname:	Funktion:	Tel. Nr., Email:	Sekretariat:	Belegarzt / KH-Arzt:
Dr. med.	Beyer, Jochen	Chefarzt	0234/517-2541 gefaesschirurgie@augusta-bochum.de	Frau Röhrscheid	KH-Arzt

B-[9].2 Versorgungsschwerpunkte [Gefäßchirurgie]

Nr.	Versorgungsschwerpunkte im Bereich Gefäßchirurgie :	Kommentar / Erläuterung:
VC63	Amputationschirurgie	Bei kritischer Ischämie
VC16	Aortenaneurysmachirurgie	Auch suprarenale und thorakales Aneurysma

Nr.	Versorgungsschwerpunkte im Bereich Gefäßchirurgie :	Kommentar / Erläuterung:
VC51	Chirurgie chronischer Schmerzerkrankungen	Sympatikolyse
VC50	Chirurgie der peripheren Nerven	In der Neurolyse/ Nervendekompression
VC19	Diagnostik und Therapie von venösen Erkrankungen und Folgeerkrankungen	
VC61	Dialysehuntchirurgie	Schwerpunkt der Klinik mit einem Einzugsgebiet, das ganz NRW umfasst
VC18	Konservative Behandlung von arteriellen Gefäßerkrankungen	Infusionstherapie
VC59	Mediastinoskopie	
VC20	Nierenchirurgie	Nierenarterien Bypässe
VC17	Offen chirurgische und endovaskuläre Behandlung von Gefäßerkrankungen	Sämtliche Gefäße mit Ausnahme der Herzkranzgefäße und der Aortenbogen, können offen chirurgisch und endovaskulär therapiert werden.
VC62	Portimplantation	

B-[9].3 Medizinisch-pflegerische Leistungsangebote [Gefäßchirurgie]

Nr.	Medizinisch-pflegerisches Leistungsangebot:	Kommentar / Erläuterung:
MP00	Siehe Teil A-9: Fachabteilungsübergreifende medizinisch-pflegerische Leistungsangebote des Krankenhauses	

B-[9].4 Nicht-medizinische Serviceangebote [Gefäßchirurgie]

Nr.	Serviceangebot:	Kommentar / Erläuterung:
SA00	Siehe Teil A-10: Allgemeine nicht-medizinische Serviceangebote des Krankenhauses	

B-[9].5 Fallzahlen der Organisationseinheit / Fachabteilung

Vollstationäre Fallzahl:

B-[9].6 Diagnosen nach ICD

B-[9].6.1 Hauptdiagnosen nach ICD

Rang	ICD-10- Ziffer* (3-stellig):	Fallzahl:	Umgangssprachliche Bezeichnung:
1	I70	327	Verkalkung der Schlagadern - Arteriosklerose
2	T82	216	Shuntrevisionen
3	I65	59	Verschluss bzw. Verengung einer zum Gehirn führenden Schlagader ohne Entwicklung eines Schlaganfalls
4	I83	35	Krampfadern der Beine
5	I71	29	Aussackung (Aneurysma) bzw. Aufspaltung der Wandschichten der Hauptschlagader
6	I74	22	Verschluss einer Schlagader durch ein Blutgerinnsel
7	N18	14	Anhaltende (chronische) Verschlechterung bzw. Verlust der Nierenfunktion
8	Z49	12	Künstliche Blutwäsche - Dialyse
9	I72	10	Sonstige Aussackung (Aneurysma) eines Blutgefäßes bzw. einer Herzkammer
9	T81	10	Komplikationen bei ärztlichen Eingriffen

* Hauptdiagnose gemäß der jeweils geltenden Fassung der Deutschen Kodierrichtlinien

B-[9].6.2 Weitere Kompetenzdiagnosen

keine Angaben

B-[9].7 Prozeduren nach OPS

B-[9].7.1 Durchgeführte Prozeduren nach OPS

Rang	OPS-301 Ziffer (4-stellig):	Anzahl:	Umgangssprachliche Bezeichnung:
1	5-381	298	Thrombentaterektomie der Schlagader mit Patchplastik
1	5-394	298	Erneute Operation nach einer Gefäßoperation (Schwerpunkt Shuntrevision)
3	3-607	228	Röntgendarstellung der Schlagadern der Beine mit Kontrastmittel
4	3-605	227	Röntgendarstellung der Schlagadern im Becken mit Kontrastmittel
5	3-604	214	Röntgendarstellung der Schlagadern im Bauch mit Kontrastmittel
6	5-393	188	Anlegen einer sonstigen Verbindung zwischen Blutgefäßen (Shunt) bzw. eines Umgehungsgefäßes (Bypass)

Rang	OPS-301 Ziffer (4-stellig):	Anzahl:	Umgangssprachliche Bezeichnung:
7	8-831	160	Legen bzw. Wechsel eines Schlauches (Katheter), der in den großen Venen platziert ist
8	5-392	140	Anlegen einer Verbindung (Shunt) zwischen einer Schlagader und einer Vene
8	8-836	140	Behandlung an einem Gefäß über einen Schlauch (Katheter)
10	8-800	116	Übertragung (Transfusion) von Blut, roten Blutkörperchen bzw. Blutplättchen eines Spenders auf einen Empfänger

B-[9].7.2 Weitere Kompetenzprozeduren

keine Angaben

B-[9].8 Ambulante Behandlungsmöglichkeiten

Nr:	Art der Ambulanz:	Bezeichnung der Ambulanz:	Nr. / Leistung:	Kommentar / Erläuterung:
AM08	Notfallambulanz (24h)	Gefäßchirurgische Ambulanz	<ul style="list-style-type: none"> • Diagnostik aller Gefäßerkrankungen, Indikationsstellung für weiterführende invasive Diagnostik und operative Therapien, postoperative Kontrolle, konservative Behandlung von Thrombosen (VC00) 	
AM07	Privatambulanz	Gefäßchirurgische Ambulanz	<ul style="list-style-type: none"> • siehe Notfallambulanz (VC00) 	

B-[9].9 Ambulante Operationen nach § 115b SGB V

Rang	OPS-Ziffer (4-stellig):	Anzahl:	Umgangssprachliche Bezeichnung:
1	5-392	<= 5	Anlegen einer Verbindung (Shunt) zwischen einer Schlagader und einer Vene
1	5-399	<= 5	Sonstige Operation an Blutgefäßen

B-[9].10 Zulassung zum Durchgangs-Arztverfahren der Berufsgenossenschaft

trifft nicht zu / entfällt

B-[9].11 Apparative Ausstattung

Nr.	Vorhandene Geräte:	Umgangssprachliche Bezeichnung:	24h:	Kommentar / Erläuterung:
AA07	Cell Saver	Eigenblutaufbereitungsgerät	Ja	
AA08	Computertomograph (CT)	Schichtbildverfahren im Querschnitt mittels Röntgenstrahlen	Ja	
AA27	Röntgengerät/Durchleuchtungsg erät		Ja	

B-[9].12 Personelle Ausstattung

B-[9].12.1 Ärzte und Ärztinnen:

	Anzahl	Kommentar/ Erläuterung
Ärzte und Ärztinnen insgesamt (außer Belegärzte und Belegärztinnen)	6 Vollkräfte	Weiterbildungsermächtigung: Gebiet Chirurgie und Gebiet Gefäßchirurgie
davon Fachärzte und Fachärztinnen	5 Vollkräfte	
Belegärzte und Belegärztinnen (nach § 121 SGB V)	0 Personen	

Ärztliche Fachexpertise der Abteilung:

Nr.	Facharztbezeichnung:	Kommentar / Erläuterung:
AQ06	Allgemeine Chirurgie	
AQ07	Gefäßchirurgie	

B-[9].12.2 Pflegepersonal:

	Anzahl	Ausbildungsdauer	Kommentar/ Erläuterung
Gesundheits- und Krankenpfleger und Gesundheits- und Krankenpflegerinnen	16,1 Vollkräfte	3 Jahre	
Gesundheits- und Kinderkrankenpfleger und Gesundheits- und Kinderkrankenpflegerinnen	0 Vollkräfte	3 Jahre	
Altenpfleger und Altenpflegerinnen	0 Vollkräfte	3 Jahre	
Pflegeassistenten und Pflegeassistentinnen	0 Vollkräfte	2 Jahre	
Krankenpflegehelfer und Krankenpflegehelferinnen	0 Vollkräfte	1 Jahr	
Pflegehelfer und Pflegehelferinnen	0,2 Vollkräfte	ab 200 Std. Basiskurs	
Entbindungspfleger und Hebammen	0 Personen	3 Jahre	
Operationstechnische Assistenten und Operationstechnische Assistentinnen	0 Vollkräfte	3 Jahre	

Pflegerische Fachexpertise der Abteilung:

Nr.	Anerkannte Fachweiterbildung/ zusätzlicher akademischer Abschluss:	Kommentar / Erläuterung:
PQ05	Leitung von Stationen oder Funktionseinheiten	

Nr.	Zusatzqualifikation:	Kommentar / Erläuterung:
ZP12	Praxisanleitung	

B-[9].12.3 Spezielles therapeutisches Personal:

keine Angaben

B-[10] Fachabteilung Urologie

B-[10].1 Name der Organisationseinheit/Fachabteilung

Urologie

Art der Abteilung:

Hauptabteilung

Fachabteilungsschlüssel:

2200

Hausanschrift:

Bergstraße 26

44791 Bochum

Telefon:

0234 / 517 - 2651

Fax:

0234 / 517 - 2653

E-Mail:

urologie@augusta-bochum.de

Internet:

<http://www.augusta-bochum.de>

Chefärztinnen/-ärzte:

Titel:	Name, Vorname:	Funktion:	Tel. Nr., Email:	Sekretariat:	Belegarzt / KH-Arzt:
Prof. Dr. med.	Schüller, Jörg	Chefarzt bis zum 30.11.2008	0234/517-2651 urologie@augusta- bochum.de	Frau Mogge	KH-Arzt
Priv.-Doz. Dr. med.	Ubrig, Burkhard	Chefarzt seit 01.12.2008	0234/517-2651 urologie@augusta- bochum.de	Frau Mogge	KH-Arzt

B-[10].2 Versorgungsschwerpunkte [Urologie]

Nr.	Versorgungsschwerpunkte im Bereich Urologie :	Kommentar / Erläuterung:
VR33	Brachytherapie mit umschlossenen Radionukliden	Brachytherapie des Prostatakarzinoms mit SEEDS
VU04	Diagnostik und Therapie von sonstigen Krankheiten der Niere und des Ureters	
VU05	Diagnostik und Therapie von sonstigen Krankheiten des Harnsystems	
VU07	Diagnostik und Therapie von sonstigen Krankheiten des Urogenitalsystems	
VU03	Diagnostik und Therapie von Urolithiasis	
VR04	Duplexsonographie	
VR03	Eindimensionale Dopplersonographie	
VR08	Fluoroskopie/Durchleuchtung als selbständige Leistung	Uroradiologische Diagnostik
VK31	Kinderchirurgie	Kinderurologie
VU08	Kinderurologie	
VC56	Minimalinvasive endoskopische Operationen	
VU12	Minimalinvasive endoskopische Operationen	
VC55	Minimalinvasive laparoskopische Operationen	
VU11	Minimalinvasive laparoskopische Operationen	
VR02	Native Sonographie	
VU09	Neuro-Urologie	
VC57	Plastisch-rekonstruktive Eingriffe	
VU10	Plastisch-rekonstruktive Eingriffe an Niere, Harnwegen und Harnblase	
VU17	Prostatazentrum	
VU00	Rekonstruktive Urologie	
VU18	Schmerztherapie	
VU14	Spezialsprechstunde	
VC24	Tumorchirurgie	Große Urologische Tumorchirurgie
VU13	Tumorchirurgie	
VU19	Urodynamik/Urologische Funktionsdiagnostik	
VG16	Urogynäkologie	

B-[10].3 Medizinisch-pflegerische Leistungsangebote [Urologie]

Nr.	Medizinisch-pflegerisches Leistungsangebot:	Kommentar / Erläuterung:
MP00	Siehe Teil A-9: Fachabteilungsübergreifende medizinisch-pflegerische Leistungsangebote des Krankenhauses	

B-[10].4 Nicht-medizinische Serviceangebote [Urologie]

Nr.	Serviceangebot:	Kommentar / Erläuterung:
SA00	Siehe Teil A-10: Allgemeine nicht-medizinische Serviceangebote des Krankenhauses	

B-[10].5 Fallzahlen der Organisationseinheit / Fachabteilung

Vollstationäre Fallzahl:

2105

B-[10].6 Diagnosen nach ICD

B-[10].6.1 Hauptdiagnosen nach ICD

Rang	ICD-10- Ziffer* (3-stellig):	Fallzahl:	Umgangssprachliche Bezeichnung:
1	N13	291	Harnstau aufgrund einer Abflussbehinderung bzw. Harnrückfluss in Richtung Niere
2	N20	262	Stein im Nierenbecken bzw. Harnleiter
3	C67	246	Harnblasenkrebs
4	N30	175	Entzündung der Harnblase
5	N40	143	Gutartige Vergrößerung der Prostata
6	C61	114	Prostatakrebs
7	N10	55	Akute Entzündung im Bindegewebe der Nieren und an den Nierenkanälchen
8	C64	53	Nierenkrebs, ausgenommen Nierenbeckenkrebs

Rang	ICD-10- Ziffer* (3-stellig):	Fallzahl:	Umgangssprachliche Bezeichnung:
9	N45	49	Hodenentzündung bzw. Nebenhodenentzündung
10	N35	48	Verengung der Harnröhre

* Hauptdiagnose gemäß der jeweils geltenden Fassung der Deutschen Kodierrichtlinien

B-[10].6.2 Weitere Kompetenzdiagnosen

keine Angaben

B-[10].7 Prozeduren nach OPS

B-[10].7.1 Durchgeführte Prozeduren nach OPS

Rang	OPS-301 Ziffer (4-stellig):	Anzahl:	Umgangssprachliche Bezeichnung:
1	8-137	732	Einlegen, Wechsel bzw. Entfernung einer Harnleiterschiene
2	1-661	510	Untersuchung der Harnröhre und der Harnblase durch eine Spiegelung
3	5-573	363	Operative(r) Einschnitt, Entfernung oder Zerstörung von erkranktem Gewebe der Harnblase mit Zugang durch die Harnröhre
4	5-562	239	Operativer Einschnitt in die Harnleiter bzw. Steinentfernung bei einer offenen Operation oder bei einer Spiegelung
5	3-225	223	Computertomographie (CT) des Bauches mit Kontrastmittel
6	1-660	222	Untersuchung der Harnröhre durch eine Spiegelung
7	5-601	210	Operative Entfernung oder Zerstörung von Gewebe der Prostata durch die Harnröhre
8	1-665	201	Untersuchung der Harnleiter durch eine Spiegelung
9	8-854	161	Verfahren zur Blutwäsche außerhalb des Körpers mit Entfernen der Giftstoffe über ein Konzentrationsgefälle - Dialyse
10	8-800	143	Übertragung (Transfusion) von Blut, roten Blutkörperchen bzw. Blutplättchen eines Spenders auf einen Empfänger

B-[10].7.2 Weitere Kompetenzprozeduren

keine Angaben

B-[10].8 Ambulante Behandlungsmöglichkeiten

Nr:	Art der Ambulanz:	Bezeichnung der Ambulanz:	Nr. / Leistung:	Kommentar / Erläuterung:
AM08	Notfallambulanz (24h)			
AM07	Privatambulanz			

B-[10].9 Ambulante Operationen nach § 115b SGB V

Rang	OPS-Ziffer (4-stellig):	Anzahl:	Umgangssprachliche Bezeichnung:
1	8-137	284	Einlegen, Wechsel bzw. Entfernung einer Harnleiterschleife
2	5-640	60	Operation an der Vorhaut des Penis
3	1-661	41	Untersuchung der Harnröhre und der Harnblase durch eine Spiegelung
4	5-630	14	Operative Behandlung einer Krampfader des Hodens bzw. eines Wasserbruchs (Hydrocele) im Bereich des Samenstranges
5	5-572	12	Operatives Anlegen einer Verbindung zwischen Harnblase und Bauchhaut zur künstlichen Harnableitung
6	1-460	<= 5	Entnahme einer Gewebeprobe (Biopsie) aus Niere, Harnwegen bzw. Prostata durch die Harnröhre
6	5-490	<= 5	Operative(r) Einschnitt oder Entfernung von Gewebe im Bereich des Afters
6	5-560	<= 5	Erweiterung des Harnleiters bei einer Operation oder Spiegelung
6	5-562	<= 5	Operativer Einschnitt in die Harnleiter bzw. Steinentfernung bei einer offenen Operation oder bei einer Spiegelung
6	5-624	<= 5	Operative Befestigung des Hodens im Hodensack

B-[10].10 Zulassung zum Durchgangs-Arztverfahren der Berufsgenossenschaft

trifft nicht zu / entfällt

B-[10].11 Apparative Ausstattung

trifft nicht zu / entfällt

B-[10].12 Personelle Ausstattung

B-[10].12.1 Ärzte und Ärztinnen:

	Anzahl	Kommentar/ Erläuterung
Ärzte und Ärztinnen insgesamt (außer Belegärzte und Belegärztinnen)	10,5 Vollkräfte	Weiterbildungsermächtigung: Gebiet Urologie
davon Fachärzte und Fachärztinnen	5,5 Vollkräfte	
Belegärzte und Belegärztinnen (nach § 121 SGB V)	0 Personen	

Ärztliche Fachexpertise der Abteilung:

Nr.	Facharztbezeichnung:	Kommentar / Erläuterung:
AQ60	Urologie	

B-[10].12.2 Pflegepersonal:

	Anzahl	Ausbildungsdauer	Kommentar/ Erläuterung
Gesundheits- und Krankenpfleger und Gesundheits- und Krankenpflegerinnen	28,7 Vollkräfte	3 Jahre	
Gesundheits- und Kinderkrankenpfleger und Gesundheits- und Kinderkrankenpflegerinn en	0 Vollkräfte	3 Jahre	
Altenpfleger und Altenpflegerinnen	2 Vollkräfte	3 Jahre	
Pflegeassistenten und Pflegeassistentinnen	0 Vollkräfte	2 Jahre	
Krankenpflegehelfer und Krankenpflegehelferinne n	4,1 Vollkräfte	1 Jahr	
Pflegehelfer und Pflegehelferinnen	0,5 Vollkräfte	ab 200 Std. Basiskurs	
Entbindungspfleger und Hebammen	0 Personen	3 Jahre	

	Anzahl	Ausbildungsdauer	Kommentar/ Erläuterung
Operationstechnische Assistenten und Operationstechnische Assistentinnen	0 Vollkräfte	3 Jahre	

Pflegerische Fachexpertise der Abteilung:

Nr.	Anerkannte Fachweiterbildung/ zusätzlicher akademischer Abschluss:	Kommentar / Erläuterung:
PQ05	Leitung von Stationen oder Funktionseinheiten	

Nr.	Zusatzqualifikation:	Kommentar / Erläuterung:
ZP12	Praxisanleitung	
ZP16	Wundmanagement	

B-[10].12.3 Spezielles therapeutisches Personal:

keine Angaben

B-[11] Fachabteilung Frauenheilkunde und Geburtshilfe

B-[11].1 Name der Organisationseinheit/Fachabteilung

Frauenheilkunde und Geburtshilfe

Art der Abteilung:

Hauptabteilung

Fachabteilungsschlüssel:

2400

Hausanschrift:

Bergstraße 26

44791 Bochum

Telefon:

0234 / 517 - 2701

Fax:

0234 / 517 - 2703

E-Mail:

gynaekologie@augusta-bochum.de

Internet:

<http://www.augusta-bochum.de>

Chefärztinnen/-ärzte:

Titel:	Name, Vorname:	Funktion:	Tel. Nr., Email:	Sekretariat:	Belegarzt / KH-Arzt:
Priv.-Doz. Dr. med.	Bonatz, Gabriele	Chefärztin	0234/517-2701 gynaekologie@augusta-bochum.de	Frau Grund / Frau Staal	KH-Arzt

B-[11].2 Versorgungsschwerpunkte [Frauenheilkunde und Geburtshilfe]

Nr.	Versorgungsschwerpunkte im Bereich Frauenheilkunde und Geburtshilfe :	Kommentar / Erläuterung:
VG10	Betreuung von Risikoschwangerschaften	Risikoschwangeren-Sprechstunde

Nr.	Versorgungsschwerpunkte im Bereich Frauenheilkunde und Geburtshilfe :	Kommentar / Erläuterung:
VG08	Diagnostik und Therapie gynäkologischer Tumoren	
VG01	Diagnostik und Therapie von bösartigen Tumoren der Brustdrüse	Zertifiziertes Brustzentrum
VG13	Diagnostik und Therapie von entzündlichen Krankheiten der weiblichen Beckenorgane	
VG02	Diagnostik und Therapie von gutartigen Tumoren der Brustdrüse	Mammadiagnostisches Institut
VG11	Diagnostik und Therapie von Krankheiten während der Schwangerschaft, der Geburt und des Wochenbettes	
VG14	Diagnostik und Therapie von nichtentzündlichen Krankheiten des weiblichen Genitaltraktes	
VG03	Diagnostik und Therapie von sonstigen Erkrankungen der Brustdrüse	Abklärungsklinik für Mammographie-Screening
VG05	Endoskopische Operationen	
VG12	Geburtshilfliche Operationen	
VG06	Gynäkologische Abdominalchirurgie	
VG07	Inkontinenzchirurgie	Beckenbodenzentrum
VG04	Kosmetische/Plastische Mammachirurgie	Onkoplastische Operationen
VG15	Spezialsprechstunde	Kinder- und Jugendgynäkologie, Sprechstunde für Risikoschwangere, Beckenbodensprechstunde, Brustsprechstunde, Myomsprechstunde, Endometriosesprechstunde
VG16	Urogynäkologie	

B-[11].3 Medizinisch-pflegerische Leistungsangebote [Frauenheilkunde und Geburtshilfe]

Nr.	Medizinisch-pflegerisches Leistungsangebot:	Kommentar / Erläuterung:
MP00	Siehe Teil A-9: Fachabteilungsübergreifende medizinisch-pflegerische Leistungsangebote des Krankenhauses	

B-[11].4 Nicht-medizinische Serviceangebote [Frauenheilkunde und Geburtshilfe]

Nr.	Serviceangebot:	Kommentar / Erläuterung:
SA00	Siehe Teil A-10: Allgemeine nicht-medizinische Serviceangebote des Krankenhauses	

B-[11].5 Fallzahlen der Organisationseinheit / Fachabteilung

Vollstationäre Fallzahl:

3271

B-[11].6 Diagnosen nach ICD

B-[11].6.1 Hauptdiagnosen nach ICD

Rang	ICD-10- Ziffer* (3-stellig):	Fallzahl:	Umgangssprachliche Bezeichnung:
1	Z38	696	Neugeborene
2	C50	234	Brustkrebs
3	O70	160	Dammriss während der Geburt
4	D25	136	Gutartiger Tumor der Gebärmuttermuskulatur
5	N83	127	Nichtentzündliche Krankheit des Eierstocks, des Eileiters bzw. der Gebärmutterbänder
6	O71	92	Sonstige Verletzung während der Geburt
7	O26	72	Betreuung der Mutter bei sonstigen Zuständen, die vorwiegend mit der Schwangerschaft verbunden sind
8	O48	70	Schwangerschaft, die über den erwarteten Geburtstermin hinausgeht
9	N81	68	Vorfall der Scheide bzw. der Gebärmutter
10	O21	66	Übermäßiges Erbrechen während der Schwangerschaft

* Hauptdiagnose gemäß der jeweils geltenden Fassung der Deutschen Kodierrichtlinien

B-[11].6.2 Weitere Kompetenzdiagnosen

Rang	ICD-10 Ziffer (3-5-stellig):	Anzahl:	Umgangssprachliche Bezeichnung:
1	D05	49	Örtlich begrenzter Tumor (Carcinoma in situ) der Brustdrüse

Rang	ICD-10 Ziffer (3-5-stellig):	Anzahl:	Umgangssprachliche Bezeichnung:
2	C54	37	Gebärmutterkrebs
3	C56	20	Eierstockkrebs
4	C53	19	Gebärmutterhalskrebs

B-[11].7 Prozeduren nach OPS

B-[11].7.1 Durchgeführte Prozeduren nach OPS

Rang	OPS-301 Ziffer (4-stellig):	Anzahl:	Umgangssprachliche Bezeichnung:
1	9-262	752	Versorgung eines Neugeborenen nach der Geburt
2	5-758	418	Wiederherstellende Operation an den weiblichen Geschlechtsorganen nach Dammriss während der Geburt
3	9-260	380	Überwachung und Betreuung einer normalen Geburt
4	5-870	291	Operative brusterhaltende Entfernung von Brustdrüsengewebe ohne Entfernung von Achsellymphknoten
5	5-683	245	Vollständige operative Entfernung der Gebärmutter
6	3-705	168	Bildgebendes Verfahren zur Darstellung des Muskel-Skelettsystems mittels radioaktiver Strahlung (Szintigraphie)
7	5-690	164	Operative Zerstörung des oberen Anteils der Gebärmutter Schleimhaut - Ausschabung
7	5-704	164	Operative Raffung der Scheidenwand bzw. Straffung des Beckenbodens mit Zugang durch die Scheide
9	5-401	159	Operative Entfernung einzelner Lymphknoten bzw. Lymphgefäße
10	3-709	150	Bildgebendes Verfahren zur Darstellung des Lymphsystems mittels radioaktiver Strahlung (Szintigraphie)

B-[11].7.2 Weitere Kompetenzprozeduren

Rang	OPS-Ziffer (4- 6-stellig):	Anzahl:	Umgangssprachliche Bezeichnung:
1	5-657	107	Operatives Lösen von Verwachsungen an Eierstock und Eileitern ohne Zuhilfenahme von Geräten zur optischen Vergrößerung
2	5-593	32	Operation zur Anhebung des Blasenhalbes bei Blasen Schwäche mit Zugang durch die Scheide

B-[11].8 Ambulante Behandlungsmöglichkeiten

Nr:	Art der Ambulanz:	Bezeichnung der Ambulanz:	Nr. / Leistung:	Kommentar / Erläuterung:
AM08	Notfallambulanz (24h)	Brustsprechstunde	• Spezialsprechstunde (VG15)	Zweitmeinungssprechstunde, minimalinvasive Abklärung von sonographischen oder mammagraphischen Herdbefunden mittels Stanz- oder Vakuumbiopsie im Rahmen des Brustzentrums
AM08	Notfallambulanz (24h)	Urogynäkologische Sprechstunde	• Spezialsprechstunde (VG15)	Sprechstunde für Patientinnen mit Harninkontinenz oder Senkungsbeschwerden, Urodynamische Untersuchungen, Beckenbodenstimulation, Biofeedback im Rahmen des Beckenbodenzentrums
AM08	Notfallambulanz (24h)	Risikoschwangeren Sprechstunde	• Spezialsprechstunde (VG15)	Sprechstunde zum Ausschluss von Schwangerschaftsrisiken, Dopplersonographie, Zweitmeinung

Nr:	Art der Ambulanz:	Bezeichnung der Ambulanz:	Nr. / Leistung:	Kommentar / Erläuterung:
AM08	Notfallambulanz (24h)	Kinder- und Jugendgynäkologische Sprechstunde	• Spezialsprechstunde (VG15)	Sprechstunde bei Blutungen, Infektionen im Genitalbereich kleiner Mädchen, Ausschluss von Fehlbildungen, sexueller Mißbrauch
AM07	Privatambulanz	Privat-Sprechstunde	• Spezialsprechstunde (VG15)	

B-[11].9 Ambulante Operationen nach § 115b SGB V

Rang	OPS-Ziffer (4-stellig):	Anzahl:	Umgangssprachliche Bezeichnung:
1	5-690	546	Operative Zerstörung des oberen Anteils der Gebärmutter Schleimhaut - Ausschabung
2	1-672	405	Untersuchung der Gebärmutter durch eine Spiegelung
3	1-471	123	Entnahme einer Gewebeprobe (Biopsie) aus der Gebärmutter Schleimhaut ohne operativen Einschnitt
4	5-671	113	Operative Entnahme einer kegelförmigen Gewebeprobe aus dem Gebärmutterhals
5	1-694	35	Untersuchung des Bauchraums bzw. seiner Organe durch eine Spiegelung
6	1-661	18	Untersuchung der Harnröhre und der Harnblase durch eine Spiegelung
7	5-711	14	Operation an der Scheidenvorhofdrüse (Bartholin-Drüse)
8	5-691	12	Entfernung eines Fremdkörpers aus der Gebärmutter
9	1-472	8	Entnahme einer Gewebeprobe (Biopsie) aus dem Gebärmutterhals ohne operativen Einschnitt
10	1-460	<= 5	Entnahme einer Gewebeprobe (Biopsie) aus Niere, Harnwegen bzw. Prostata durch die Harnröhre

B-[11].10 Zulassung zum Durchgangs-Arztverfahren der Berufsgenossenschaft

nicht vorhanden

B-[11].11 Apparative Ausstattung

Nr.	Vorhandene Geräte:	Umgangssprachliche Bezeichnung:	24h:	Kommentar / Erläuterung:
-----	--------------------	---------------------------------	------	--------------------------

Nr.	Vorhandene Geräte:	Umgangssprachliche Bezeichnung:	24h:	Kommentar / Erläuterung:
AA53	Laparoskop	Bauchhöhlenspiegelungsgerät	Ja	
AA20	Laser		Ja	
AA23	Mammographiegerät	Röntgengerät für die weibliche Brustdrüse	Ja	
AA55	MIC-Einheit (Minimalinvasive Chirurgie)	Minimal in den Körper eindringende, also gewebeschonende Chirurgie	Ja	
AA00	Urodynamikgerät		Ja	

B-[11].12 Personelle Ausstattung

B-[11].12.1 Ärzte und Ärztinnen:

	Anzahl	Kommentar/ Erläuterung
Ärzte und Ärztinnen insgesamt (außer Belegärzte und Belegärztinnen)	13,5 Vollkräfte	Weiterbildungsermächtigung: Gebiet Frauenheilkunde und Geburtshilfe, Fakultative Weiterbildung Spezielle Operative Gynäkologie und Fakultative Weiterbildung Spezielle Geburtshilfe und Perinatalmedizin
davon Fachärzte und Fachärztinnen	7,7 Vollkräfte	
Belegärzte und Belegärztinnen (nach § 121 SGB V)	0 Personen	

Ärztliche Fachexpertise der Abteilung:

Nr.	Facharztbezeichnung:	Kommentar / Erläuterung:
AQ14	Frauenheilkunde und Geburtshilfe	8 Ärztinnen und Ärzte
AQ16	Frauenheilkunde und Geburtshilfe, SP Gynäkologische Onkologie	3 Ärztinnen und Ärzte
AQ17	Frauenheilkunde und Geburtshilfe, SP Spezielle Geburtshilfe und Perinatalmedizin	1 Ärztin/Arzt

Nr.	Zusatzweiterbildung (fakultativ):	Kommentar / Erläuterung:
ZF02	Akupunktur	2 Fachärzte
ZF22	Labordiagnostik	1 Facharzt

Nr.	Zusatzweiterbildung (fakultativ):	Kommentar / Erläuterung:
ZF27	Naturheilverfahren	1 Facharzt

B-[11].12.2 Pflegepersonal:

	Anzahl	Ausbildungsdauer	Kommentar/ Erläuterung
Gesundheits- und Krankenpfleger und Gesundheits- und Krankenpflegerinnen	17,1 Vollkräfte	3 Jahre	
Gesundheits- und Kinderkrankenpfleger und Gesundheits- und Kinderkrankenpflegerinnen	8,7 Vollkräfte	3 Jahre	
Altenpfleger und Altenpflegerinnen	0 Vollkräfte	3 Jahre	
Pflegeassistenten und Pflegeassistentinnen	0 Vollkräfte	2 Jahre	
Krankenpflegehelfer und Krankenpflegehelferinnen	2,0 Vollkräfte	1 Jahr	
Pflegehelfer und Pflegehelferinnen	0 Vollkräfte	ab 200 Std. Basiskurs	
Entbindungspfleger und Hebammen	10 Personen	3 Jahre	
Operationstechnische Assistenten und Operationstechnische Assistentinnen	0 Vollkräfte	3 Jahre	
Arzthelferin	4,6		

Pflegerische Fachexpertise der Abteilung:

Nr.	Anerkannte Fachweiterbildung/ zusätzlicher akademischer Abschluss:	Kommentar / Erläuterung:
PQ00	Breast Care Nurse Modul VII	
PQ05	Leitung von Stationen oder Funktionseinheiten	

Nr.	Zusatzqualifikation:	Kommentar / Erläuterung:
-----	----------------------	--------------------------

Nr.	Zusatzqualifikation:	Kommentar / Erläuterung:
ZP00	Hebammen	
ZP10	Mentor und Mentorin	

B-[11].12.3 Spezielles therapeutisches Personal:Für die Organisationseinheit/Fachabteilung steht folgendes spezielles therapeutisches Personal zur Verfügung:

Nr.	Spezielles therapeutisches Personal:	Kommentar/ Erläuterung:
SP40	Kinderpfleger und Kinderpflegerin	

B-[12] Fachabteilung Anästhesiologie und operative Intensivmedizin

B-[12].1 Name der Organisationseinheit/Fachabteilung

Anästhesiologie und operative Intensivmedizin

Art der Abteilung:

Hauptabteilung

Fachabteilungsschlüssel:

3650

Hausanschrift:

Bergstraße 26

44791 Bochum

Telefon:

0234 / 517 - 2601

Fax:

0234 / 517 - 2603

E-Mail:

anaesthesiologie@augusta-bochum.de

Internet:

<http://www.augusta-bochum.de>

Chefärztinnen/-ärzte:

Titel:	Name, Vorname:	Funktion:	Tel. Nr., Email:	Sekretariat:	Belegarzt / KH-Arzt:
Dr. med.	Hasselbring	Chefarzt	0234/517-2601 anaesthesiologie@augusta-bochum.de	Frau Moewert	KH-Arzt

B-[12].2 Versorgungsschwerpunkte [Anästhesiologie und operative Intensivmedizin]

Nr.	Versorgungsschwerpunkte im Bereich Anästhesiologie und operative Intensivmedizin:	Kommentar / Erläuterung:
-----	---	--------------------------

Nr.	Versorgungsschwerpunkte im Bereich Anästhesiologie und operative Intensivmedizin:	Kommentar / Erläuterung:
VI20	Intensivmedizin	

B-[12].3 Medizinisch-pflegerische Leistungsangebote [Anästhesiologie und operative Intensivmedizin]

Nr.	Medizinisch-pflegerisches Leistungsangebot:	Kommentar / Erläuterung:
MP00	Siehe Teil A-9: Fachabteilungsübergreifende medizinisch-pflegerische Leistungsangebote des Krankenhauses	

B-[12].4 Nicht-medizinische Serviceangebote [Anästhesiologie und operative Intensivmedizin]

Nr.	Serviceangebot:	Kommentar / Erläuterung:
SA00	Siehe Teil A-10: Allgemeine nicht-medizinische Serviceangebote des Krankenhauses	

B-[12].5 Fallzahlen der Organisationseinheit / Fachabteilung

Vollstationäre Fallzahl:

0

B-[12].6 Diagnosen nach ICD

trifft nicht zu / entfällt

B-[12].6.1 Hauptdiagnosen nach ICD

trifft nicht zu / entfällt

B-[12].6.2 Weitere Kompetenzdiagnosen

trifft nicht zu / entfällt

B-[12].7 Prozeduren nach OPS

trifft nicht zu / entfällt

B-[12].7.1 Durchgeführte Prozeduren nach OPS

trifft nicht zu / entfällt

B-[12].7.2 Weitere Kompetenzprozeduren

trifft nicht zu / entfällt

B-[12].8 Ambulante Behandlungsmöglichkeiten

trifft nicht zu / entfällt

B-[12].9 Ambulante Operationen nach § 115b SGB V

trifft nicht zu / entfällt

B-[12].10 Zulassung zum Durchgangs-Arztverfahren der Berufsgenossenschaft

nicht vorhanden

B-[12].11 Apparative Ausstattung

trifft nicht zu / entfällt

B-[12].12 Personelle Ausstattung

B-[12].12.1 Ärzte und Ärztinnen:

	Anzahl	Kommentar/ Erläuterung
Ärzte und Ärztinnen insgesamt (außer Belegärzte und Belegärztinnen)	17,9 Vollkräfte	Weiterbildungsermächtigung: Gebiet Anästhesiologie und Fakultative Weiterbildung Spezielle Intensivmedizin
davon Fachärzte und Fachärztinnen	11,3 Vollkräfte	
Belegärzte und Belegärztinnen (nach § 121 SGB V)	0 Personen	

Ärztliche Fachexpertise der Abteilung:

Nr.	Facharztbezeichnung:	Kommentar / Erläuterung:
AQ01	Anästhesiologie	

Nr.	Zusatzweiterbildung (fakultativ):	Kommentar / Erläuterung:
ZF15	Intensivmedizin	
ZF28	Notfallmedizin	
ZF42	Spezielle Schmerztherapie	

B-[12].12.2 Pflegepersonal:

	Anzahl	Ausbildungsdauer	Kommentar/ Erläuterung
Gesundheits- und Krankenpfleger und Gesundheits- und Krankenpflegerinnen	17 Vollkräfte	3 Jahre	
Gesundheits- und Kinderkrankpfleger und Gesundheits- und Kinderkrankpflegerinnen	0 Vollkräfte	3 Jahre	
Altenpfleger und Altenpflegerinnen	0 Vollkräfte	3 Jahre	
Pflegeassistenten und Pflegeassistentinnen	0 Vollkräfte	2 Jahre	
Krankenpflegehelfer und Krankenpflegehelferinnen	0 Vollkräfte	1 Jahr	
Pflegehelfer und Pflegehelferinnen	0 Vollkräfte	ab 200 Std. Basiskurs	
Entbindungspfleger und Hebammen	0 Personen	3 Jahre	
Operationstechnische Assistenten und Operationstechnische Assistentinnen	0 Vollkräfte	3 Jahre	

Pflegerische Fachexpertise der Abteilung:

Nr.	Anerkannte Fachweiterbildung/ zusätzlicher akademischer Abschluss:	Kommentar / Erläuterung:
PQ04	Intensivpflege und Anästhesie	

Nr.	Zusatzqualifikation:	Kommentar / Erläuterung:
ZP10	Mentor und Mentorin	
ZP12	Praxisanleitung	

B-[12].12.3 Spezielles therapeutisches Personal:

keine Angaben

B-[13] Fachabteilung Gerontopsychiatrie

B-[13].1 Name der Organisationseinheit/Fachabteilung

Gerontopsychiatrie

Art der Abteilung:

Hauptabteilung

Fachabteilungsschlüssel:

2951

Hausanschrift:

Dr. C.-Otto-Straße 27

44879 Bochum

Telefon:

0234 / 517 - 4201

Fax:

0234 / 517 - 4203

E-Mail:

gerontopsychiatrie@augusta-bochum.de

Internet:

<http://www.augusta-bochum.de>

Chefärztinnen/-ärzte:

Titel:	Name, Vorname:	Funktion:	Tel. Nr., Email:	Sekretariat:	Belegarzt / KH-Arzt:
Dr. med.	Wähner, Christiane	Chefärztin	0234/517-5201 gerontopsychiatrie@augusta-bochum.de		KH-Arzt
Dr. med.	Auerbach, Peter	Chefarzt bis 31.12.2008			

B-[13].2 Versorgungsschwerpunkte [Gerontopsychiatrie]

Nr.	Versorgungsschwerpunkte im Bereich Gerontopsychiatrie:	Kommentar / Erläuterung:
-----	--	--------------------------

Nr.	Versorgungsschwerpunkte im Bereich Gerontopsychiatrie:	Kommentar / Erläuterung:
VP00	Altentagesstätte "Berg und Tal"	Angebot zur sozialen Integration und geistigen Anregung gegen Einsamkeit; ergotherapeutische Angebote
VP00	Angehörigengruppe	Beratung und Betreuung von Angehörigen psychisch kranker Menschen
VP03	Diagnostik und Therapie von affektiven Störungen	
VP10	Diagnostik und Therapie von gerontopsychiatrischen Störungen	
VP06	Diagnostik und Therapie von Persönlichkeits- und Verhaltensstörungen	
VP01	Diagnostik und Therapie von psychischen und Verhaltensstörungen durch psychotrope Substanzen	
VP02	Diagnostik und Therapie von Schizophrenie, schizotypen und wahnhaften Störungen	
VP05	Diagnostik und Therapie von Verhaltensauffälligkeiten mit körperlichen Störungen und Faktoren	
VP12	Spezialsprechstunde	Institutsambulanz, Gedächtnissprechstunde zur Abklärung beginnender Hirnleistungsstörungen

B-[13].3 Medizinisch-pflegerische Leistungsangebote [Gerontopsychiatrie]

Nr.	Medizinisch-pflegerisches Leistungsangebot:	Kommentar / Erläuterung:
MP00	Siehe Teil A-9: Fachabteilungsübergreifende medizinisch-pflegerische Leistungsangebote des Krankenhauses	

B-[13].4 Nicht-medizinische Serviceangebote [Gerontopsychiatrie]

Nr.	Serviceangebot:	Kommentar / Erläuterung:
SA00	Siehe Teil A-10: Allgemeine nicht-medizinische Serviceangebote des Krankenhauses	

B-[13].5 Fallzahlen der Organisationseinheit / Fachabteilung

Vollstationäre Fallzahl:

371

B-[13].6 Diagnosen nach ICD

B-[13].6.1 Hauptdiagnosen nach ICD

Rang	ICD-10- Ziffer* (3-stellig):	Fallzahl:	Umgangssprachliche Bezeichnung:
1	F06	120	Sonstige psychische Störung aufgrund einer Schädigung des Gehirns oder einer körperlichen Krankheit
2	F32	79	Phase der Niedergeschlagenheit - Depressive Episode
3	F01	15	Einschränkung der geistigen Leistungsfähigkeit (Demenz) durch Blutung oder Verschluss von Blutgefäßen im Gehirn
3	F25	15	Psychische Störung, die mit Realitätsverlust, Wahn, Depression bzw. krankhafter Hochstimmung einhergeht - Schizoaffektive Störung
5	F03	14	Einschränkung der geistigen Leistungsfähigkeit (Demenz), vom Arzt nicht näher bezeichnet
5	F33	14	Wiederholt auftretende Phasen der Niedergeschlagenheit
7	F31	11	Psychische Störung mit Phasen der Niedergeschlagenheit und übermäßiger Hochstimmung - manisch-depressive Krankheit
7	F41	11	Sonstige Angststörung
7	F43	11	Reaktionen auf schwere belastende Ereignisse bzw. besondere Veränderungen im Leben
7	G30	11	Alzheimer-Krankheit

* Hauptdiagnose gemäß der jeweils geltenden Fassung der Deutschen Kodierrichtlinien

B-[13].6.2 Weitere Kompetenzdiagnosen

keine Angaben

B-[13].7 Prozeduren nach OPS

B-[13].7.1 Durchgeführte Prozeduren nach OPS

Rang	OPS-301 Ziffer (4-stellig):	Anzahl:	Umgangssprachliche Bezeichnung:
1	8-854	43	Verfahren zur Blutwäsche außerhalb des Körpers mit Entfernen der Giftstoffe über ein Konzentrationsgefälle - Dialyse

Rang	OPS-301 Ziffer (4-stellig):	Anzahl:	Umgangssprachliche Bezeichnung:
2	3-200	21	Computertomographie (CT) des Schädels ohne Kontrastmittel
3	3-820	20	Kernspintomographie (MRT) des Schädels mit Kontrastmittel
4	3-220	10	Computertomographie (CT) des Schädels mit Kontrastmittel
5	1-266	<= 5	Messung elektrischer Herzströme ohne einen über die Schlagader ins Herz gelegten Schlauch (Katheter)
5	1-632	<= 5	Untersuchung der Speiseröhre, des Magens und des Zwölffingerdarms durch eine Spiegelung
5	1-710	<= 5	Messung der Lungenfunktion in einer luftdichten Kabine - Ganzkörperplethysmographie
5	1-791	<= 5	Untersuchung von Herz- und Lungenvorgängen während des Schlafes
5	3-202	<= 5	Computertomographie (CT) des Brustkorbes ohne Kontrastmittel
5	3-203	<= 5	Computertomographie (CT) der Wirbelsäule und des Rückenmarks ohne Kontrastmittel

B-[13].7.2 Weitere Kompetenzprozeduren

keine Angaben

B-[13].8 Ambulante Behandlungsmöglichkeiten

Nr:	Art der Ambulanz:	Bezeichnung der Ambulanz:	Nr. / Leistung:	Kommentar / Erläuterung:
AM02	Psychiatrische Institutsambulanz nach § 118 SGB V		<ul style="list-style-type: none"> Gedächtnissprechstunde zur Abklärung beginnender Hirnleistungsstörungen: ambulante Untersuchung und Testung der Hirnleistungsfähigkeit und diagnostische und therapeutische Empfehlungen. (VP00) 	

B-[13].9 Ambulante Operationen nach § 115b SGB V

trifft nicht zu / entfällt

B-[13].10 Zulassung zum Durchgangs-Arztverfahren der Berufsgenossenschaft

trifft nicht zu / entfällt

B-[13].11 Apparative Ausstattung

trifft nicht zu / entfällt

B-[13].12 Personelle Ausstattung

B-[13].12.1 Ärzte und Ärztinnen:

	Anzahl	Kommentar/ Erläuterung
Ärzte und Ärztinnen insgesamt (außer Belegärzte und Belegärztinnen)	5,3 Vollkräfte	Weiterbildungsermächtigung: Gebiet Psychiatrie und Psychotherapie
davon Fachärzte und Fachärztinnen	3,6 Vollkräfte	
Belegärzte und Belegärztinnen (nach § 121 SGB V)	0 Personen	

Ärztliche Fachexpertise der Abteilung:

Nr.	Facharztbezeichnung:	Kommentar / Erläuterung:
AQ51	Psychiatrie und Psychotherapie	

B-[13].12.2 Pflegepersonal:

	Anzahl	Ausbildungsdauer	Kommentar/ Erläuterung
Gesundheits- und Krankenpfleger und Gesundheits- und Krankenpflegerinnen	15,1 Vollkräfte	3 Jahre	
Gesundheits- und Kinderkrankenpfleger und Gesundheits- und Kinderkrankenpflegerinn en	0 Vollkräfte	3 Jahre	
Altenpfleger und Altenpflegerinnen	6 Vollkräfte	3 Jahre	
Pflegeassistenten und Pflegeassistentinnen	0 Vollkräfte	2 Jahre	
Krankenpflegehelfer und Krankenpflegehelferinne n	0 Vollkräfte	1 Jahr	
Pflegehelfer und Pflegehelferinnen	0 Vollkräfte	ab 200 Std. Basiskurs	

	Anzahl	Ausbildungsdauer	Kommentar/ Erläuterung
Entbindungspfleger und Hebammen	0 Personen	3 Jahre	
Operationstechnische Assistenten und Operationstechnische Assistentinnen	0 Vollkräfte	3 Jahre	
Kinderpflegerin	1,0		

B-[13].12.3 Spezielles therapeutisches Personal:

keine Angaben

B-[14] Fachabteilung Radiologie

B-[14].1 Name der Organisationseinheit/Fachabteilung

Radiologie

Art der Abteilung:

Nicht bettenführende Abteilung/sonstige Organisationseinheit

Fachabteilungsschlüssel:

3751

Hausanschrift:

Bergstraße 26

44791 Bochum

Telefon:

0234 / 517 - 2751

Fax:

0234 / 517 - 2796

E-Mail:

radiologie@augusta-bochum.de

Internet:

<http://www.augusta-bochum.de>; <http://www.radiologie-ruhrgebiet.de>

Chefärztinnen/-ärzte:

Titel:	Name, Vorname:	Funktion:	Tel. Nr., Email:	Sekretariat:	Belegarzt / KH-Arzt:
Prof. Dr. med.	Bollow, Matthias	Chefarzt	0234/517-2751 radiologie@augusta-bochum.de	Frau Matzmorr	KH-Arzt

B-[14].2 Versorgungsschwerpunkte [Radiologie]

Nr.	Versorgungsschwerpunkte im Bereich Radiologie:	Kommentar / Erläuterung:
VR15	Arteriographie	

Nr.	Versorgungsschwerpunkte im Bereich Radiologie:	Kommentar / Erläuterung:
VR37	Bestrahlungsplanung für perkutane Bestrahlung und Brachytherapie	
VR36	Bestrahlungssimulation für externe Bestrahlung und Brachytherapie	
VR33	Brachytherapie mit umschlossenen Radionukliden	
VR26	Computergestützte Bilddatenanalyse mit 3D-Auswertung	
VR27	Computergestützte Bilddatenanalyse mit 4D-Auswertung	
VR10	Computertomographie (CT), nativ	
VR12	Computertomographie (CT), Spezialverfahren	
VR11	Computertomographie (CT) mit Kontrastmittel	
VR04	Duplexsonographie	
VR08	Fluoroskopie/Durchleuchtung als selbständige Leistung	
VR32	Hochvoltstrahlentherapie	
VR25	Knochendichtemessung (alle Verfahren)	
VR35	Konstruktion und Anpassung von Fixations- und Behandlungshilfen bei Strahlentherapie	
VR01	Konventionelle Röntgenaufnahmen	
VR22	Magnetresonanztomographie (MRT), nativ	
VR23	Magnetresonanztomographie (MRT) mit Kontrastmittel	
VR02	Native Sonographie	
VR16	Phlebographie	
VR09	Projektionsradiographie mit Kontrastmittelverfahren	
VR07	Projektionsradiographie mit Spezialverfahren (Mammographie)	
VR29	Quantitative Bestimmung von Parametern	
VR19	Single-Photon-Emissions-computertomographie (SPECT)	
VR05	Sonographie mit Kontrastmittel	

B-[14].3 Medizinisch-pflegerische Leistungsangebote [Radiologie]

Nr.	Medizinisch-pflegerisches Leistungsangebot:	Kommentar / Erläuterung:
MP00	Siehe Teil A-9: Fachabteilungsübergreifende medizinisch-pflegerische Leistungsangebote des Krankenhauses	

B-[14].4 Nicht-medizinische Serviceangebote [Radiologie]

Nr.	Serviceangebot:	Kommentar / Erläuterung:
SA00	Siehe Teil A-10: Allgemeine nicht-medizinische Serviceangebote des Krankenhauses	

B-[14].5 Fallzahlen der Organisationseinheit / Fachabteilung

Vollstationäre Fallzahl:

0

B-[14].6 Diagnosen nach ICD

trifft nicht zu / entfällt

B-[14].6.1 Hauptdiagnosen nach ICD

trifft nicht zu / entfällt

B-[14].6.2 Weitere Kompetenzdiagnosen

trifft nicht zu / entfällt

B-[14].7 Prozeduren nach OPS

trifft nicht zu / entfällt

B-[14].7.1 Durchgeführte Prozeduren nach OPS

trifft nicht zu / entfällt

B-[14].7.2 Weitere Kompetenzprozeduren

trifft nicht zu / entfällt

B-[14].8 Ambulante Behandlungsmöglichkeiten

Nr:	Art der Ambulanz:	Bezeichnung der Ambulanz:	Nr. / Leistung:	Kommentar / Erläuterung:
AM08	Notfallambulanz (24h)		• Hämatologische Ambulanz; diagnostische ultraschall- und CT-gesteuerte Punktionen; Rheumadiagnostik in Kooperation mit Dr. Longwitz; Interventionelle Therapie (VR00)	
AM07	Privatambulanz		• sämtliche radiologisch-diagnostische Leistungen; Schmerztherapie bei degenerativen und entzündlichen Wirbelsäulenerkrankungen (VR00)	

B-[14].9 Ambulante Operationen nach § 115b SGB V

trifft nicht zu / entfällt

B-[14].10 Zulassung zum Durchgangs-Arztverfahren der Berufsgenossenschaft

nicht vorhanden

B-[14].11 Apparative Ausstattung

Nr.	Vorhandene Geräte:	Umgangssprachliche Bezeichnung:	24h:	Kommentar / Erläuterung:
AA01	Angiographiegerät/DSA	Gerät zur Gefäßdarstellung	Ja	
AA06	Brachytherapiegerät	Bestrahlung von "innen"		
AA08	Computertomograph (CT)	Schichtbildverfahren im Querschnitt mittels Röntgenstrahlen	Ja	
AA16	Geräte zur Strahlentherapie			
AA18	Hochfrequenztherapiegerät	Gerät zur Gewebeerstörung mittels Hochtemperaturtechnik		
AA23	Mammographiegerät	Röntgengerät für die weibliche Brustdrüse		
AA27	Röntgengerät/Durchleuchtungsggerät		Ja	
AA30	Single-Photon-Emissions-Computertomograph (SPECT)	Schnittbildverfahren unter Nutzung eines Strahlenkörperchens		

Nr.	Vorhandene Geräte:	Umgangssprachliche Bezeichnung:	24h:	Kommentar / Erläuterung:
AA29	Sonographiegerät/Dopplersonographiegerät/Duplexsonographiegerät	Ultraschallgerät/mit Nutzung des Dopplereffekts/farbkodierter Ultraschallgerät	Ja	
AA32	Szintigraphiescanner/Gammastrahlentherapie	Nuklearmedizinisches Verfahren zur Entdeckung bestimmter, zuvor markierter Gewebe, z. B. Lymphknoten		

B-[14].12 Personelle Ausstattung

B-[14].12.1 Ärzte und Ärztinnen:

	Anzahl	Kommentar/ Erläuterung
Ärzte und Ärztinnen insgesamt (außer Belegärzte und Belegärztinnen)	9 Vollkräfte	Weiterbildungsermächtigung: Gebiet Diagnostische Radiologie
davon Fachärzte und Fachärztinnen	7 Vollkräfte	
Belegärzte und Belegärztinnen (nach § 121 SGB V)	0 Personen	

Ärztliche Fachexpertise der Abteilung:

Nr.	Facharztbezeichnung:	Kommentar / Erläuterung:
AQ24	Innere Medizin und SP Angiologie	
AQ54	Radiologie	
AQ58	Strahlentherapie	

B-[14].12.2 Pflegepersonal:

	Anzahl	Ausbildungsdauer	Kommentar/ Erläuterung
Gesundheits- und Krankenpfleger und Gesundheits- und Krankenpflegerinnen	0 Vollkräfte	3 Jahre	

	Anzahl	Ausbildungsdauer	Kommentar/ Erläuterung
Gesundheits- und Kinderkrankpfleger und Gesundheits- und Kinderkrankpflegerinnen	0 Vollkräfte	3 Jahre	
Altenpfleger und Altenpflegerinnen	0 Vollkräfte	3 Jahre	
Pflegeassistenten und Pflegeassistentinnen	0 Vollkräfte	2 Jahre	
Krankenpflegehelfer und Krankenpflegehelferinnen	0 Vollkräfte	1 Jahr	
Pflegehelfer und Pflegehelferinnen	0 Vollkräfte	ab 200 Std. Basiskurs	
Entbindungspfleger und Hebammen	0 Personen	3 Jahre	
Operationstechnische Assistenten und Operationstechnische Assistentinnen	0 Vollkräfte	3 Jahre	

B-[14].12.3 Spezielles therapeutisches Personal:

keine Angaben

B-[15] Fachabteilung Pharmazie

B-[15].1 Name der Organisationseinheit/Fachabteilung

Pharmazie

Art der Abteilung:

Nicht bettenführende Abteilung/sonstige Organisationseinheit

Fachabteilungsschlüssel:

3700

Hausanschrift:

Bergstraße 26

44791 Bochum

Telefon:

0234 / 517 - 1400

Fax:

0234 / 517 - 1403

E-Mail:

pharmazie@augusta-bochum.de

Internet:

<http://www.augusta-bochum.de>

Chefärztinnen/-ärzte:

Titel:	Name, Vorname:	Funktion:	Tel. Nr., Email:	Sekretariat:	Belegarzt / KH-Arzt:
Dr.	Kersten, Robert	Leitender Apotheker	0234/517-1400 pharmazie@augusta-bochum.de		

B-[15].2 Versorgungsschwerpunkte [Pharmazie]

trifft nicht zu / entfällt

B-[15].3 Medizinisch-pflegerische Leistungsangebote [Pharmazie]

trifft nicht zu / entfällt

B-[15].4 Nicht-medizinische Serviceangebote [Pharmazie]

trifft nicht zu / entfällt

B-[15].5 Fallzahlen der Organisationseinheit / Fachabteilung

Vollstationäre Fallzahl:

0

B-[15].6 Diagnosen nach ICD

trifft nicht zu / entfällt

B-[15].6.1 Hauptdiagnosen nach ICD

trifft nicht zu / entfällt

B-[15].6.2 Weitere Kompetenzdiagnosen

trifft nicht zu / entfällt

B-[15].7 Prozeduren nach OPS

trifft nicht zu / entfällt

B-[15].7.1 Durchgeführte Prozeduren nach OPS

trifft nicht zu / entfällt

B-[15].7.2 Weitere Kompetenzprozeduren

trifft nicht zu / entfällt

B-[15].8 Ambulante Behandlungsmöglichkeiten

trifft nicht zu / entfällt

B-[15].9 Ambulante Operationen nach § 115b SGB V

trifft nicht zu / entfällt

B-[15].10 Zulassung zum Durchgangs-Arztverfahren der Berufsgenossenschaft

trifft nicht zu / entfällt

B-[15].11 Apparative Ausstattung

trifft nicht zu / entfällt

B-[15].12 Personelle Ausstattung

B-[15].12.1 Ärzte und Ärztinnen:

	Anzahl	Kommentar/ Erläuterung
Ärzte und Ärztinnen insgesamt (außer Belegärzte und Belegärztinnen)	0 Vollkräfte	3 ,5 Apotheker Davon 3,5 Fachapotheker für Klinische Pharmazie, 2 Fachapotheker für Klinische Chemie
davon Fachärzte und Fachärztinnen	0 Vollkräfte	
Belegärzte und Belegärztinnen (nach § 121 SGB V)	0 Personen	

Ärztliche Fachexpertise der Abteilung:

Nr.	Facharztbezeichnung:	Kommentar / Erläuterung:
AQ47	Klinische Pharmakologie	

B-[15].12.2 Pflegepersonal:

	Anzahl	Ausbildungsdauer	Kommentar/ Erläuterung
Gesundheits- und Krankenpfleger und Gesundheits- und Krankenpflegerinnen	0 Vollkräfte	3 Jahre	
Gesundheits- und Kinderkrankenpfleger und Gesundheits- und Kinderkrankenpflegerinn en	0 Vollkräfte	3 Jahre	
Altenpfleger und Altenpflegerinnen	0 Vollkräfte	3 Jahre	
Pflegeassistenten und Pflegeassistentinnen	0 Vollkräfte	2 Jahre	
Krankenpflegehelfer und Krankenpflegehelferinne n	0 Vollkräfte	1 Jahr	
Pflegehelfer und Pflegehelferinnen	0 Vollkräfte	ab 200 Std. Basiskurs	
Entbindungspfleger und Hebammen	0 Personen	3 Jahre	

	Anzahl	Ausbildungsdauer	Kommentar/ Erläuterung
Operationstechnische Assistenten und Operationstechnische Assistentinnen	0 Vollkräfte	3 Jahre	

B-[15].12.3 Spezielles therapeutisches Personal:

keine Angaben

Teil C - Qualitätssicherung

C-1 Teilnahme externe vergleichende Qualitätssicherung nach § 137 Abs. 1 Satz 3 Nr. 1 SGB V (BQS-Verfahren)

C-2 Externe Qualitätssicherung nach Landesrecht gemäß § 112 SGB V

Über § 137 SGB V hinaus ist auf Landesebene eine verpflichtende Qualitätssicherung vereinbart. Gemäß seinem Leistungsspektrum nimmt das Krankenhaus an folgenden Qualitätssicherungsmaßnahmen (Leistungsbereiche) teil:

Leistungsbereich in dem teilgenommen wird:	Kommentar / Erläuterung:
Neonatalerhebung	

C-3 Qualitätssicherung bei Teilnahme an Disease-Management-Programmen (DMP) nach § 137f SGB V

Gemäß seinem Leistungsspektrum nimmt das Krankenhaus an folgenden DMP teil:

DMP:	Kommentar / Erläuterung:
Diabetes mellitus Typ 1	
Diabetes mellitus Typ 2	
Brustkrebs	
Koronare Herzkrankheit (KHK)	

C-4 Teilnahme an sonstigen Verfahren der externen vergleichenden Qualitätssicherung

Als zertifiziertes Brustzentrum des Landes NRW beteiligt sich das Brustzentrum Augusta an dem Benchmarking des Westdeutschen Brustzentrums (WBC). Innerhalb des Benchmarkings werden von den teilnehmenden Einrichtungen qualitätsrelevante Indikatoren dokumentiert und von zentraler Stelle ausgewertet. Durch die Datenaufbereitung kann das jeweilige Brustzentrum seine erzielten Ergebnisse einer Vergleichsgruppe gegenüberstellen und eine Standortbestimmung durchführen. Die Ergebnisse des Benchmarkings fließen in die Vorstandssitzung des Brustzentrums ein und werden dort diskutiert. Bei Auffälligkeiten werden Qualitätszirkel gegründet, die sich mit der Initiierung von Verbesserungsmaßnahmen

befassen.

C-5 Umsetzung der Mindestmengenvereinbarung nach § 137 SGB V

Leistungsbereich:	Mindestmenge:	Erbrachte Menge:	Ausnahmetatbestand:	Kommentar/Erläuterung:
Komplexe Eingriffe am Organsystem Ösophagus	10	10		
Komplexe Eingriffe am Organsystem Pankreas	10	22		

C-6 Umsetzung von Beschlüssen des Gemeinsamen Bundesausschusses zur Qualitätssicherung nach § 137 Abs. 1 Satz 1 Nr. 2 SGB V [neue Fassung] ("Strukturqualitätsvereinbarung")

Nr.	Vereinbarung:	Kommentar/Erläuterung:
CQ06	Vereinbarung über Maßnahmen zur Qualitätssicherung der Versorgung von Früh- und Neugeborenen – Perinatalzentrum LEVEL 2	

Teil D - Qualitätsmanagement

D-1 Qualitätspolitik

Die folgenden Grundsätze bilden den Rahmen für die Qualitätspolitik und deren Umsetzung in der Augusta-Kranken-Anstalt gGmbH:

Qualität beinhaltet für uns den Ansprüchen unserer Patienten, deren Angehörigen, unserer Mitarbeiter und Einweiser in hohem Maße gerecht zu werden. Die Erwartungshaltung dieser Anspruchsgruppen ist die Grundlage für unsere Qualitätspolitik. Unsere hervorragend ausgebildeten Mitarbeiter sind unser Kapital für eine hohe Qualität und Leistungsfähigkeit, die tagtäglich in unserer Vielzahl von Fachabteilungen und jeweiligen Spezialgebieten auf höchstem medizinischen und pflegerischen Niveau unter Beweis gestellt wird. Die medizinische Versorgung erfolgt im Einklang von Ethik und Medizintechnik. Die wirtschaftlichen Rahmenbedingungen werden hierbei beachtet.

Der Patient mit seinen individuellen Ansprüchen steht in der Augusta-Kranken-Anstalt stets im Mittelpunkt. Unser Handeln ist auf den größtmöglichen Nutzen für den Patienten abgestellt. Wir begleiten unsere Patienten in allen Alters- und Lebenslagen und bieten ihnen hierzu ein durchgängiges Leistungsspektrum entlang der medizinischen Versorgungskette an. Wir legen unseren Fokus auf die Integration aller am Behandlungsprozess Beteiligten und binden diese aktiv in den Behandlungsprozess mit ein. Wir erarbeiten mit dem Patienten und seinen Angehörigen einen selbstverantwortlichen Umgang mit der Krankheit und unterstützen ihn in jeder Krankheitsphase. Die für uns selbstverständlichen sozialen Kompetenzen prägen nicht nur unsere Arbeit mit dem Patienten, sondern sind Grundlage für die tägliche Arbeit zwischen den verschiedenen Berufsgruppen und Hierarchieebenen in unserer Klinik. Wir sehen uns der ständigen Aus-, Fort- und Weiterbildung unserer Mitarbeiter auf allen Ebenen und in allen Berufsgruppen verpflichtet.

D-2 Qualitätsziele

Siehe Punkt D-1 Qualitätspolitik.

D-3 Aufbau des einrichtungswinteren Qualitätsmanagements

Auf Leitungsebene werden die Qualitätspolitik sowie die strategischen Qualitätsziele erarbeitet. Die Krankenhausleitung schreibt die Rahmenbedingungen der Aufbau- und Ablauforganisation bezüglich des krankenhausesinternen Qualitätsmanagements fest. Fachabteilungsübergreifende Projekte werden durch sie initiiert und durch fachlich kompetente Mitarbeiter begleitet. Neben den fachabteilungsübergreifenden Projekten sind die Leiter der einzelnen Kliniken und Funktionsbereiche sowie die Pflegedienstleitung für die Umsetzung der Qualitätspolitik verantwortlich. Eine Verpflichtung der Führungskräfte zur Umsetzung der Qualitätspolitik und zum Aufbau eines internen Qualitätsmanagements ist eine notwendige Voraussetzung, nicht aber eine ausreichende. Ebenso hat die Krankenhausleitung dafür Sorge zu tragen, dass die Grundsätze der Qualitätspolitik von allen Mitarbeitern bei ihrer täglichen Arbeit beachtet und umgesetzt werden. Die Ziele werden auf der quartalsmäßig stattfindenden Leitungskonferenz ebenso nachgehalten und erläutert, wie Verbesserungspotentiale im Sinne des kontinuierlichen Verbesserungsprozesses aufgezeigt. An den Leitungskonferenzen nehmen die Geschäftsführung, die Leitungen der einzelnen Fachabteilungen und die Pflegedienstleitung teil. Neben diesen Verantwortlichen gibt es weitere Personen, die mit der Umsetzung und Überwachung qualitätsbezogener Kriterien betraut sind, wie z. B. der Hygienebeauftragte.

D-4 Instrumente des Qualitätsmanagements

1. AG-Workflow

Die im Jahre 2005 gegründete interdisziplinäre und fachabteilungsübergreifende Arbeitsgruppe ist auch im Berichtsjahr 2008 weiterhin aktiv. Die neben den bestehenden Qualitätszirkeln tätige Arbeitsgruppe trifft sich einmal pro Quartal um durch die Initiierung von Projekten eine ständige Verbesserung der Kernprozesse - hierzu zählen in erster Linie die medizinischen und pflegerischen Leistungen - zu realisieren. Bei den Treffen werden Schwachstellen identifiziert und Verbesserungsmaßnahmen erarbeitet.

Die Mitglieder umfassen nahezu alle Bereiche der Klinik von der Pflege über den ärztlichen Dienst bis hin zur Verwaltung. Zudem können sich alle Interessierten offen am Diskussionsprozess im eigenen Intranet-Forum "Workflow-Optimierung" beteiligen. Im Jahre 2006 wurden in folgenden Bereichen Optimierungspotentiale identifiziert:

- Aufnahme- und Verlaufsdokumentation
- Arztbriefherstellung
- Konsilwesen
- EDV-Nutzung
- Dokumentation und Kodierung von Leistungen.

Durch eine Vielzahl von initiierten Projekten kann die Arbeitsgruppe im Jahr 2008 über eine erfolgreiche Optimierung in oben genannten Bereichen berichten.

2. Zertifizierung des onkologischen Zentrums Augusta (OZ Augusta)

Im Jahr 2008 wurde mit den Vorbereitungen zur Zertifizierung eines onkologischen Zentrums nach den Kriterien der DGHO (deutsche Gesellschaft für Hämatologie und Onkologie) begonnen. Diese wird voraussichtlich Mitte 2009 abgeschlossen sein.

3. Rezertifizierung des Brustzentrums (BZ Augusta)

Die Rezertifizierung des Brustzentrums nach den Vorgaben der deutschen Ärztekammer wurden ebenfalls im 2008 vorbereitet. Im Januar des Jahres 2009 wurde diese erfolgreich abgeschlossen.

4. Webportal

Das Webportal verfolgt die Verbesserung der Prozessqualität. Die Kommunikationsschnittstelle zwischen dem stationären und dem niedergelassen Bereich soll optimiert werden. Zur adäquaten Weiterbehandlung und zur Sicherung des Behandlungserfolges ist ein schneller und zielgerichteter Informationsaustausch zwischen den beiden Bereichen unabdingbar. Das Webportal dient:

- der Einsichtnahme von Behandlungsdaten
- dem bidirektionalen Austausch von Informationen und
- der (asynchronen) Kommunikation, die sich reibungslos in den täglichen Ablauf aller Akteure einreicht und den Kommunikationsaufwand deutlich senkt.

Ein weiterer Vorteil ist die Möglichkeit der direkten Kontaktaufnahme zu den richtigen Ansprechpartnern. Dies beinhaltet auch die Gelegenheit zur schnelleren Terminvereinbarung.

Wesentliche Inhalte des Augusta Webportals:

- Status und Station des eingewiesenen Patienten
- Radiologische Befunde und radiologische Bilder
- Pathologiebefunde, Endoskopiebefunde, Kardiologische Befunde, EKG Befunde
- Entlassbriefe und OP-Berichte, Kontaktdaten und Durchwahlnummern
- Adressbuch mit Suchfunktion und Detailansicht

Über ein spezielles Formular gibt es die Möglichkeit der direkten Kontaktaufnahme bzw. Terminabsprache. Möchten niedergelassene Ärzte zum Beispiel einen Patienten in das Krankenhaus überweisen, so können sie eine Terminanfrage stellen, in der sie bereits wichtige Patientendaten sowie spezielle Terminwünsche angeben können. Terminanfragen werden damit vereinfacht und so beschleunigen sie die Absprache zwischen dem einweisenden Arzt, dem Patienten und uns.

5. Mitarbeiterbefragung

Im Berichtsjahr wurde in den Einrichtungen der Evangelischen Stiftung Augusta erneut eine umfassende Mitarbeiterbefragung durchgeführt. Ziel war es die Zufriedenheit und Motivation der Mitarbeiter zu eruieren, und die Ergebnisse hinsichtlich eines kontinuierlichen Verbesserungsprozesses zu bewerten. Dieses Instrument wird zur Überprüfung des Qualitätsziels eingesetzt, dass nur hervorragend ausgebildetes und hochmotiviertes Personal zu einer hohen Qualität und Leistungsfähigkeit der medizinischen und pflegersichen Versorgung unserer Patienten beitragen kann. Besonders gute Werte verteilten die Mitarbeiter für die Kategorien Motivation, Verhältnis zu den Patienten und zur Gesamtbewertung der Einrichtung. In der Gesamtbewertung ging es darum, ob sich die Mitarbeiter insgesamt gut aufgehoben fühlen und ob sie sich wieder für die Evangelische Stiftung Augusta als Arbeitgeber entscheiden würden. Verbesserungspotential wurde in den Bereichen Entwicklungschancen, Umgang mit Konflikten und Kommunikation gesehen. Um die aufgezeigten Verbesserungspotentiale zielgerichtet umsetzen zu können sowie zur Optimierung der Kernprozesse werden die Ergebnisse in einer einrichtung-internen interdisziplinären Arbeitsgruppe (Workflowmanagement) aufgegriffen.

D-5 Qualitätsmanagementprojekte

Im Folgenden werden einige Qualitätsmanagement-Projekte der Augusta-Kranken-Anstalt gGmbH im Berichtsjahr dargestellt:

Stomasprechstunde

Zielsetzung: Patienten Sicherheit geben, beratend zur Seite stehen im Umgang mit neuen Lebenssituationen. Die Stomasprechstunde bietet den Patienten die Möglichkeit, mit Personen, welche sie während ihres Aufenthaltes in unserer Klinik kennen gelernt haben, zu jeder Zeit bei Bedarf Kontakt aufzunehmen. Dieser Service wird auch nach dem stationären Aufenthalt geboten. Die Stomasprechstunde können Patienten mit ihren Angehörigen zu vorgegebenen Zeiten aufsuchen, aber auch nach Vereinbarung.

Maßnahmen: Langjährig erfahrene und permanent fortgebildete Mitarbeiter sowie ein ausgebildeter Stomatherapeut der Klinik betreuen in Zusammenarbeit mit dem Arzt fachkompetent Patienten, welche eine Stomaanlage erhalten sollen bzw. haben. Zu dem Betreuungsteam gehört eine Psychologin, Diätassistentin und ein Sozialarbeiter, welcher ständig im Kontakt mit den Selbsthilfegruppen steht. Angehörige werden in diesen Prozess selbstverständlich mit einbezogen, es sei denn, dies wird nicht gewünscht. In Zusammenarbeit werden praktische Tipps vermittelt, zum Beispiel zum Thema Urlaubsreise, Raststättentoiletten, etc.

Ergebnis/Evaluation: Patientenzufriedenheit, Patientenbindung.

Todesfallbesprechungen

Zielsetzung: Ziel der Besprechungen ist es zunächst, jeden Fall eines verstorbenen Patienten vorzustellen, um a) die Todesursache festzustellen, b) die erfolgte medizinische, pflegerische und soziale Hilfe zu überprüfen und c) retrospektiv den Krankheitsverlauf zu bewerten. Es sollen Verbesserungspotentiale in der Betreuung im Sterbeprozess erfasst und umgesetzt werden.

Maßnahmen: Protokollerstellung eines jeden Falls, gemeinsame Besprechung und schriftliche Bekanntgabe ggf. neu eingeführter Maßnahmen

Ergebnis/Evaluation: Erfolgt im Rahmen der Todesfallbesprechungen jeweils als eigener TOP. Ergebnisse fließen in das Protokoll ein. Geplant ist zudem die Einführung der Möglichkeit der Meinungsäußerung von Angehörigen.

Arbeitsgruppe Entlassungsmanagement

Zielsetzung: Sicherung der Pflegequalität beim Übergang vom Krankenhaus in eine andere Pflegeeinrichtung, Vermeidung von Drehtüreffekten, die zu unnötiger Belastung für Patienten und Angehörigen führen sowie zu hohen Folgekosten.

Maßnahmen: Arbeitsgruppe bestehend aus examinierten Pflegekräften Erstellen eines Entlassungsmanagements nach den

Vorgaben des Expertenstandards Entlassungsmanagement in der Pflege ebenso Erstellen einer Checkliste zur Entlassungsplanung. Inhalt der Checkliste, Feststellung des Hilfsmittelbedarfs, Angehörigenanleitung und Schulung sowie organisatorische Maßnahmen.

Ergebnis/Evaluation: Regelmäßige Treffen der Arbeitsgruppe. Jeder Patient mit einem poststationären Unterstützungsbedarf erhält ein individuelles Entlassungsmanagement zur Sicherstellung einer kontinuierlichen bedarfsgerechten Versorgung. Durch ein frühzeitiges systematisches Assessment sowie Beratungs-, Schulungs- und Koordinationsleistungen und abschließender Evaluation durch die Pflegekraft in Zusammenarbeit mit Ärzten, Sozialdienst und sonstigen beteiligten Berufsgruppen wird eine Versorgungskontinuität hergestellt. Neben diesen exemplarisch näher beschriebenen Projekten sind weitere Qualitätsmanagementprojekte implementiert und durchgeführt worden:

A Arbeitskreis GCP (Good-Clinical-Practice):

B Dokumentation und systematische Erfassung und Auswertung der im Krankenhaus behandelten Patienten mit hämatologisch-onkologischen Diagnosen (abteilungsübergreifendes Projekt der Fachabteilungen Allgemein- und Viszeralchirurgie, Onkologie und Gynäkologie)

B Leitlinienkommission (interdisziplinäre Erarbeitung und Aktualisierung von krankheitsbezogenen Diagnosen- und Behandlungspfaden bei malignen Erkrankungen)

Schmerzmanagement

Die mit Ärzten aus dem Bereich Anästhesie/Schmerztherapie und Pflegekräften besetzte Arbeitsgruppe setzen den Expertenstandard Schmerzmanagement in unserem Hause um. Patienten mit akuten oder chronischen Schmerzen, auch Tumorschmerzen und zu erwartende Schmerzen bei Eingriffen fließen in unser Schmerzmanagement mit ein. Ziel ist es neben einer Schmerzprophylaxe bereits bestehende Schmerzen vollständig zu therapieren und zu verringern. Schon bei der Aufnahme von Patienten wird geklärt, ob eine Schmerzsymptomatik vorliegt. Die weiteren Verfahrensregeln stellen dann sicher, dass eine angepasste Schmerztherapie eingeleitet wird. Der Verlauf wird durchgängig kontrolliert. Damit liegen bei allen Patienten eine aktuelle und systematische Einschätzung von Schmerzen sowie eine vollständige Dokumentation vor. Das Evangelische Krankenhaus Hattingen strebt eine baldige Zertifizierung des Schmerzmanagement an, um sich offiziell als schmerzarmes Krankenhaus bezeichnen zu können.

Wundmanagement

Es wurde eine Arbeitsgruppe aus Fachpflegekräften verschiedener Bereiche gegründet, die in Zusammenarbeit mit den

Ärzten der verschiedenen Fachdisziplinen, eine standardisierte Wundversorgung konzipiert, die Wunddokumentation durchgängig gestaltet und die Überleitung von Patienten mit chronischen Wunden sicherstellt. Des Weiteren sollen die Mitarbeiter der Wundgruppe als Multiplikatoren in ihren Arbeitsbereichen dienen und das erworbene Fachwissen an ihre Kollegen weitergeben.

A. Standardisierte Wundversorgung

Für chronische Wunden wird ein Behandlungsschema nach dem neusten Stand der Wissenschaft erstellt. Dabei wird festgelegt, welche Behandlungsformen und Verbandsmaterialien jeweils zum Einsatz kommen. Der Patient erhält die Versorgung, die es ihm ermöglicht schnellstmöglich in seine gewohnte Umgebung zurückzukehren.

B. Wunddokumentation

Die durchgängige Dokumentation von Wunden beginnt schon bei der Aufnahme in unser Haus. Im Aufnahmebereich werden bereits vorhandene Wunden durch den Arzt und die Pflegekraft untersucht und deren Verhältnisse - auch per Foto - dokumentiert. Dies sichert im weiteren Verlauf der Behandlung eine detaillierte Erfolgskontrolle und ermöglicht so kurzfristig eine sofortige Anpassung der Therapie an die gegebenen Wundverhältnisse.

C. Überleitung von Wundpatienten

Patienten mit chronischen Wunden, die in ihre gewohnte Umgebung entlassen werden sollen, fließen in unser Entlassungsmanagement ein. Der Wundmanager nimmt Kontakt mit einem externen Versorger auf, der die Verordnung der notwendigen Materialien mit dem Hausarzt organisiert. Der ambulante Pflegedienst wird über die Art der Wundversorgung informiert und übernimmt, mit entsprechend geschultem Personal, die häusliche Versorgung. Zwei Tage nach der Entlassung aus unserem Haus wird die Versorgungssituation des Patienten durch Kontaktaufnahme eruiert.

Laptop-Ausstattung sämtlicher Stationen

Ziel sollte es sein, dass sämtliche Informationen, die zur Einschätzung des Krankheitsverlaufes des jeweiligen Patienten bei der täglichen Visite notwendig sind vereinfacht und vollständig vorliegen. Neben einer Prozessoptimierung in der Visitentätigkeit sollte vor allem die Patientensicherheit erhöht werden. Hierzu wurden nach erfolgreicher Testphase alle Stationen mit mobilen Rechnern ausgestattet, auf denen neben den üblichen Standardprogrammen jeweils auch ein sogenanntes "JiveX Reviewclient" installiert ist. Mit Hilfe dieser Betrachtungssoftware sind die Bilder sämtlicher Computer- und Kernspin-Tomographien nun an jedem Bett online verfügbar und müssen nicht mehr mitgebracht werden. Sämtliche wichtige Patientendaten sind über Krankenhaus-Software übersichtlich dargestellt, bei der Visite im unmittelbaren Zugriff und können direkt am Patientenbett ergänzt werden. Unnötige Doppeluntersuchungen werden vermieden - auch weil durch die digitale Bildbearbeitung eine höhere diagnostische Qualität als durch die konventionelle Röntgendiagnostik erzielen lässt. Zudem müssen Bilder durchgeführter Röntgenuntersuchungen nicht mehr aufwändig im Archiv gesucht werden.

D-6 Bewertung des Qualitätsmanagements

trifft nicht zu / entfällt