

Strukturierter Qualitätsbericht  
gemäß § 137 Abs. 3 Satz 1 Nr. 4 SGB V  
für das Berichtsjahr 2008

Evangelische Kliniken Gelsenkirchen

Dieser Qualitätsbericht wurde mit dem von der DKTIG herausgegebenen Erfassungstool IPQ auf der Basis der Software ProMaTo® QB am 25.08.2009 um 13:38 Uhr erstellt.

DKTIG: <http://www.dktig.de>

ProMaTo: <http://www.netfutura.de>

# Inhaltsverzeichnis

	Einleitung
A-1	Allgemeine Kontaktdaten des Krankenhauses
A-2	Institutionskennzeichen des Krankenhauses
A-3	Standort(nummer)
A-4	Name und Art des Krankenhausträgers
A-5	Akademisches Lehrkrankenhaus
A-6	Organisationsstruktur des Krankenhauses
A-7	Regionale Versorgungsverpflichtung für die Psychiatrie
A-8	Fachabteilungsübergreifende Versorgungsschwerpunkte des Krankenhauses
A-9	Fachabteilungsübergreifende medizinisch-pflegerische Leistungsangebote des Krankenhauses
A-10	Allgemeine nicht-medizinische Serviceangebote des Krankenhauses
A-11	Forschung und Lehre des Krankenhauses
A-12	Anzahl der Betten im gesamten Krankenhaus nach § 108/109 SGB V
A-13	Fallzahlen des Krankenhauses
A-14	Personal des Krankenhauses
B-[1]	Klinik für Psychiatrie, Psychotherapie und Psychosomatik mit Tagesklinik
B-[1].1	Name der Organisationseinheit/ Fachabteilung
B-[1].2	Versorgungsschwerpunkte der Organisationseinheit/ Fachabteilung
B-[1].3	Medizinisch-pflegerische Leistungsangebote der Organisationseinheit/ Fachabteilung
B-[1].4	Nicht-medizinische Serviceangebote der Organisationseinheit/ Fachabteilung
B-[1].5	Fallzahlen der Organisationseinheit/ Fachabteilung
B-[1].6	Diagnosen nach ICD
B-[1].7	Prozeduren nach OPS
B-[1].8	Ambulante Behandlungsmöglichkeiten
B-[1].9	Ambulante Operationen nach § 115b SGB V
B-[1].10	Zulassung zum Durchgangs-Arztverfahren der Berufsgenossenschaft
B-[1].11	Apparative Ausstattung
B-[1].12	Personelle Ausstattung
B-[2]	Klinik für Unfall-, Hand- und Orthopädische Chirurgie
B-[2].1	Name der Organisationseinheit/ Fachabteilung
B-[2].2	Versorgungsschwerpunkte der Organisationseinheit/ Fachabteilung
B-[2].3	Medizinisch-pflegerische Leistungsangebote der Organisationseinheit/ Fachabteilung
B-[2].4	Nicht-medizinische Serviceangebote der Organisationseinheit/ Fachabteilung
B-[2].5	Fallzahlen der Organisationseinheit/ Fachabteilung
B-[2].6	Diagnosen nach ICD

- B-[2].7 Prozeduren nach OPS
- B-[2].8 Ambulante Behandlungsmöglichkeiten
- B-[2].9 Ambulante Operationen nach § 115b SGB V
- B-[2].10 Zulassung zum Durchgangs-Arztverfahren der Berufsgenossenschaft
- B-[2].11 Apparative Ausstattung
- B-[2].12 Personelle Ausstattung
- B-[3] Klinik für Anästhesiologie, Intensivmedizin und Schmerztherapie**
- B-[3].1 Name der Organisationseinheit/ Fachabteilung
- B-[3].2 Versorgungsschwerpunkte der Organisationseinheit/ Fachabteilung
- B-[3].3 Medizinisch-pflegerische Leistungsangebote der Organisationseinheit/ Fachabteilung
- B-[3].4 Nicht-medizinische Serviceangebote der Organisationseinheit/ Fachabteilung
- B-[3].5 Fallzahlen der Organisationseinheit/ Fachabteilung
- B-[3].6 Diagnosen nach ICD
- B-[3].7 Prozeduren nach OPS
- B-[3].8 Ambulante Behandlungsmöglichkeiten
- B-[3].9 Ambulante Operationen nach § 115b SGB V
- B-[3].10 Zulassung zum Durchgangs-Arztverfahren der Berufsgenossenschaft
- B-[3].11 Apparative Ausstattung
- B-[3].12 Personelle Ausstattung
- B-[4] Klinik für Allgemeine Innere Medizin Gastroenterologie, Hämatologie, Onkologie, Diabetologie, Infektiologie, Schlafmedizin**
- B-[4].1 Name der Organisationseinheit/ Fachabteilung
- B-[4].2 Versorgungsschwerpunkte der Organisationseinheit/ Fachabteilung
- B-[4].3 Medizinisch-pflegerische Leistungsangebote der Organisationseinheit/ Fachabteilung
- B-[4].4 Nicht-medizinische Serviceangebote der Organisationseinheit/ Fachabteilung
- B-[4].5 Fallzahlen der Organisationseinheit/ Fachabteilung
- B-[4].6 Diagnosen nach ICD
- B-[4].7 Prozeduren nach OPS
- B-[4].8 Ambulante Behandlungsmöglichkeiten
- B-[4].9 Ambulante Operationen nach § 115b SGB V
- B-[4].10 Zulassung zum Durchgangs-Arztverfahren der Berufsgenossenschaft
- B-[4].11 Apparative Ausstattung
- B-[4].12 Personelle Ausstattung
- B-[5] Klinik für Allgemeine-, Viszeral- und Gefäßchirurgie**
- B-[5].1 Name der Organisationseinheit/ Fachabteilung
- B-[5].2 Versorgungsschwerpunkte der Organisationseinheit/ Fachabteilung
- B-[5].3 Medizinisch-pflegerische Leistungsangebote der Organisationseinheit/ Fachabteilung
- B-[5].4 Nicht-medizinische Serviceangebote der Organisationseinheit/ Fachabteilung
- B-[5].5 Fallzahlen der Organisationseinheit/ Fachabteilung
- B-[5].6 Diagnosen nach ICD
- B-[5].7 Prozeduren nach OPS
- B-[5].8 Ambulante Behandlungsmöglichkeiten
- B-[5].9 Ambulante Operationen nach § 115b SGB V
- B-[5].10 Zulassung zum Durchgangs-Arztverfahren der Berufsgenossenschaft
- B-[5].11 Apparative Ausstattung
- B-[5].12 Personelle Ausstattung

- B-[6] Klinik für Radioonkologie und Strahlentherapie**
- B-[6].1 Name der Organisationseinheit/ Fachabteilung
- B-[6].2 Versorgungsschwerpunkte der Organisationseinheit/ Fachabteilung
- B-[6].3 Medizinisch-pflegerische Leistungsangebote der Organisationseinheit/ Fachabteilung
- B-[6].4 Nicht-medizinische Serviceangebote der Organisationseinheit/ Fachabteilung
- B-[6].5 Fallzahlen der Organisationseinheit/ Fachabteilung
- B-[6].6 Diagnosen nach ICD
- B-[6].7 Prozeduren nach OPS
- B-[6].8 Ambulante Behandlungsmöglichkeiten
- B-[6].9 Ambulante Operationen nach § 115b SGB V
- B-[6].10 Zulassung zum Durchgangs-Arztverfahren der Berufsgenossenschaft
- B-[6].11 Apparative Ausstattung
- B-[6].12 Personelle Ausstattung
- B-[7] Frauenklinik mit Operativer Gynäkologie + Senologie, spezieller Geburtshilfe und Perinatalmedizin**
- B-[7].1 Name der Organisationseinheit/ Fachabteilung
- B-[7].2 Versorgungsschwerpunkte der Organisationseinheit/ Fachabteilung
- B-[7].3 Medizinisch-pflegerische Leistungsangebote der Organisationseinheit/ Fachabteilung
- B-[7].4 Nicht-medizinische Serviceangebote der Organisationseinheit/ Fachabteilung
- B-[7].5 Fallzahlen der Organisationseinheit/ Fachabteilung
- B-[7].6 Diagnosen nach ICD
- B-[7].7 Prozeduren nach OPS
- B-[7].8 Ambulante Behandlungsmöglichkeiten
- B-[7].9 Ambulante Operationen nach § 115b SGB V
- B-[7].10 Zulassung zum Durchgangs-Arztverfahren der Berufsgenossenschaft
- B-[7].11 Apparative Ausstattung
- B-[7].12 Personelle Ausstattung
- B-[8] Klinik für Neurologie und Klinische Neurophysiologie mit Stroke Unit**
- B-[8].1 Name der Organisationseinheit/ Fachabteilung
- B-[8].2 Versorgungsschwerpunkte der Organisationseinheit/ Fachabteilung
- B-[8].3 Medizinisch-pflegerische Leistungsangebote der Organisationseinheit/ Fachabteilung
- B-[8].4 Nicht-medizinische Serviceangebote der Organisationseinheit/ Fachabteilung
- B-[8].5 Fallzahlen der Organisationseinheit/ Fachabteilung
- B-[8].6 Diagnosen nach ICD
- B-[8].7 Prozeduren nach OPS
- B-[8].8 Ambulante Behandlungsmöglichkeiten
- B-[8].9 Ambulante Operationen nach § 115b SGB V
- B-[8].10 Zulassung zum Durchgangs-Arztverfahren der Berufsgenossenschaft
- B-[8].11 Apparative Ausstattung
- B-[8].12 Personelle Ausstattung
- B-[9] Klinik für Augenheilkunde**
- B-[9].1 Name der Organisationseinheit/ Fachabteilung
- B-[9].2 Versorgungsschwerpunkte der Organisationseinheit/ Fachabteilung
- B-[9].3 Medizinisch-pflegerische Leistungsangebote der Organisationseinheit/ Fachabteilung
- B-[9].4 Nicht-medizinische Serviceangebote der Organisationseinheit/ Fachabteilung
- B-[9].5 Fallzahlen der Organisationseinheit/ Fachabteilung
- B-[9].6 Diagnosen nach ICD

- B-[9].7 Prozeduren nach OPS
- B-[9].8 Ambulante Behandlungsmöglichkeiten
- B-[9].9 Ambulante Operationen nach § 115b SGB V
- B-[9].10 Zulassung zum Durchgangs-Arztverfahren der Berufsgenossenschaft
- B-[9].11 Apparative Ausstattung
- B-[9].12 Personelle Ausstattung
- B-[10] **Klinik für diagnostische und interventionelle Radiologie/  
Nuklearmedizin**
- B-[10].1 Name der Organisationseinheit/ Fachabteilung
- B-[10].2 Versorgungsschwerpunkte der Organisationseinheit/ Fachabteilung
- B-[10].3 Medizinisch-pflegerische Leistungsangebote der Organisationseinheit/ Fachabteilung
- B-[10].4 Nicht-medizinische Serviceangebote der Organisationseinheit/ Fachabteilung
- B-[10].5 Fallzahlen der Organisationseinheit/ Fachabteilung
- B-[10].6 Diagnosen nach ICD
- B-[10].7 Prozeduren nach OPS
- B-[10].8 Ambulante Behandlungsmöglichkeiten
- B-[10].9 Ambulante Operationen nach § 115b SGB V
- B-[10].10 Zulassung zum Durchgangs-Arztverfahren der Berufsgenossenschaft
- B-[10].11 Apparative Ausstattung
- B-[10].12 Personelle Ausstattung
- C-1 Teilnahme an der externen vergleichenden Qualitätssicherung nach § 137 SGB V (BQS-Verfahren)
- C-2 Externe Qualitätssicherung nach Landesrecht gemäß § 112 SGB V
- C-3 Qualitätssicherung bei Teilnahme an Disease-Management-Programmen (DMP) nach § 137f SGB V
- C-4 Teilnahme an sonstigen Verfahren der externen vergleichenden Qualitätssicherung
- C-5 Umsetzung der Mindestmengenvereinbarung nach § 137 SGB V
- C-6 Umsetzung von Beschlüssen des Gemeinsamen Bundesausschusses zur Qualitätssicherung nach § 137 Abs. 1 Satz 1 Nr. 2 SGB V [neue Fassung] ("Strukturqualitätsvereinbarung")
- D-1 Qualitätspolitik
- D-2 Qualitätsziele
- D-3 Aufbau des einrichtungsinternen Qualitätsmanagements
- D-4 Instrumente des Qualitätsmanagements
- D-5 Qualitätsmanagement-Projekte
- D-6 Bewertung des Qualitätsmanagements

# Einleitung



Abbildung: Evangelische Kliniken Gelsenkirchen

Die "**Evangelische Kliniken Gelsenkirchen GmbH**" (nachstehend EVK GE) ist eine Einrichtung des Diakoniewerkes Gelsenkirchen & Wattenscheid.

Sie erfüllen nicht nur einen diakonischen, sondern zugleich einen staatlichen Auftrag mit rechtlich genau umrissenen Aufgaben und Verpflichtungen.

Als bedeutende Klinik in der Region haben wir den Versorgungsauftrag für viele tausend Menschen in und um Gelsenkirchen. Unsere Kapazitäten sind im Krankenhausplan des Landes Nordrhein-Westfalen erfasst. Damit sind wir verpflichtet, die im Plan beschriebenen Abteilungen, medizinisch-technische Großapparaturen, Bettenzahlen und Ausbildungseinrichtungen vorzuhalten. Überdies haben wir entsprechend unserer Aufgabenstellung jeden, der unsere Leistungen benötigt, nach Art und Schwere seiner Erkrankung zu versorgen.

Durch die Einbindung in das soziale und medizinische Kompetenzzentrum Diakoniewerk Gelsenkirchen und Wattenscheid sowie die Einrichtung eines Medizinischen Versorgungszentrums sind die Voraussetzungen gegeben unter Berücksichtigung

der Wirtschaftlichkeit, sektorenübergreifend im Sinne einer integrierten Versorgung, ein Höchstmaß an Leistung zum Wohle der Patienten zu erbringen.

Seit Anfang der 90er Jahre verlangt die Gesundheitsreform von den Krankenhäusern ein Höchstmaß an wirtschaftlichem Handeln, das bedeutet für uns:

- Hohen Qualitätsstandard sichern
- Entwicklungen vorantreiben
- Kosten-Nutzen-Verhältnis optimieren

Aus diesem Grunde begrüßen wir außerordentlich die Initiative, die Leistungen der Krankenhäuser im Rahmen des Qualitätsberichtes transparent darzustellen.

Wir haben uns bemüht, die nachfolgenden Information für Sie verständlich aufzuarbeiten. Besonders im Teil D - Qualitätsmanagement - geben wir Ihnen einen Überblick darüber, was gelebte Qualität an unserer Klinik bedeutet und wie diese kontinuierlich in die Praxis umgesetzt wird.

**Verantwortlich:**

Name	Abteilung	Tel. Nr.	Fax Nr.	Email
Dr. rer. pol. Karl Bosold	Geschäftsführer	0209 160 2501	0209 160 2680	bosold@evk-ge.de

**Ansprechpartner:**

Name	Abteilung	Tel. Nr.	Fax Nr.	Email
Dr. med. Ruth Hecker	Qualitätsmanagementbeauftragte	0209 160 2543		hecker@evk-ge.de

**Links:**

[http:// www.evk-ge.de](http://www.evk-ge.de) oder

<http://www.meinediakonie.de/evk/index.html>

Die Krankenhausleitung, vertreten durch Dr. rer. pol. Karl Bosold, ist verantwortlich für die Vollständigkeit und Richtigkeit der Angaben im Qualitätsbericht.

# Teil A - Struktur- und Leistungsdaten des Krankenhauses

## **A-1** Allgemeine Kontaktdaten des Krankenhauses

### **Hausanschrift:**

Evangelische Kliniken Gelsenkirchen

Munckelstr. 27

45879 Gelsenkirchen

### **Telefon:**

0209 / 160 - 0

### **Fax:**

0209 / 160 - 2680

### **E-Mail:**

info@evk-ge.de

### **Internet:**

<http://www.evk-ge.de>

## **A-2** Institutionskennzeichen des Krankenhauses

260550119

## **A-3** Standort(nummer)

00

## **A-4** Name und Art des Krankenhausträgers

### **Name:**

Diakoniewerk Gelsenkirchen und Wattenscheid e.V.

### **Art:**

freigemeinnützig

## **A-5** Akademisches Lehrkrankenhaus

trifft nicht zu / entfällt



# A-6 Organisationsstruktur des Krankenhauses

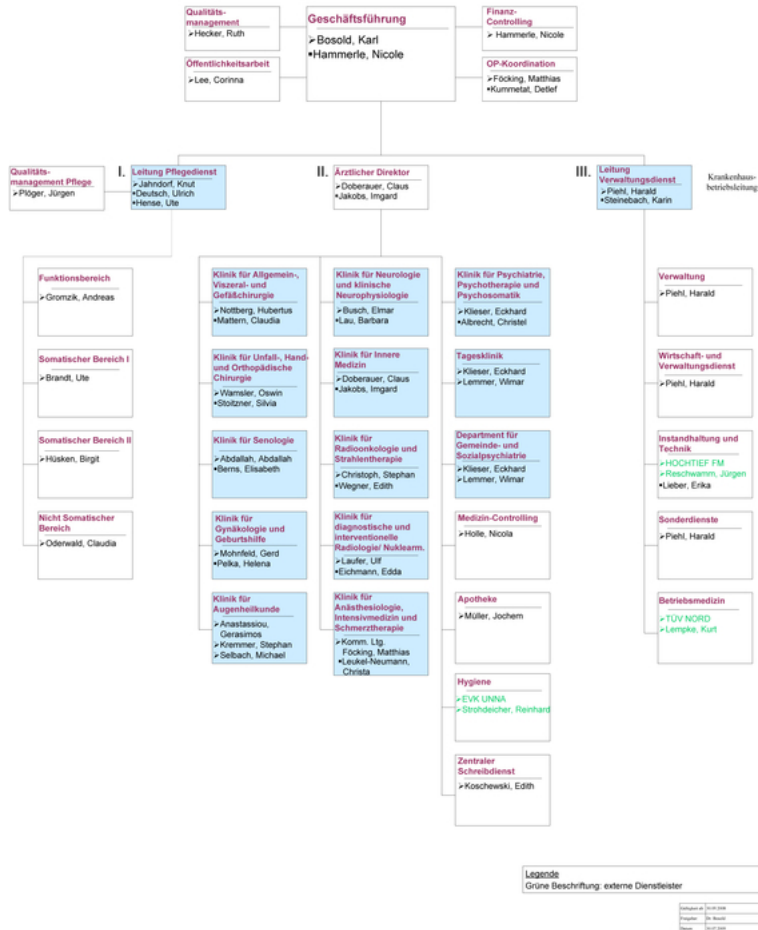

Organigramm: Evangelische Kliniken Gelsenkirchen

Die „Evangelische Kliniken Gelsenkirchen GmbH“ verfügt über folgende Fachabteilungen:

- Klinik für Allgemeine Innere Medizin Gastroenterologie, Hämatologie, Onkologie, Diabetologie, Infektiologie, Schlafmedizin

Prof. Dr. med. C. Doberauer

**- Klinik für Psychiatrie, Psychotherapie und Psychosomatik mit Tagesklinik**

Prof. Dr. med. E. Klieser

**- Klinik für Allgemeine-, Viszeral- und Gefäßchirurgie**

Dr. med. H. St. Nottberg

**- Klinik für Unfall-, Hand- und Orthopädische Chirurgie**

Dr. med. O. Wamsler

**- Klinik für Neurologie und Klinische Neurophysiologie mit Stroke Unit**

Priv. Doz. Dr. E. Busch

**- Frauenklinik mit Operativer Gynäkologie, spez. Geburtshilfe und Perinatalmedizin**

Dr. med. G. Mohnfeld

seit dem 01.06.2009

**- Klinik für Gynäkologie und Geburtshilfe**

Dr. med. A. Ast

**- Klinik für Senologie**

Dr. med. A. Abdallah

**- Klinik für Diagnostische und Interventionelle Radiologie/Nuklearmedizin**

Dr. med. U. Laufer

**- Klinik für Radioonkologie und Strahlentherapie**

Dr. med. S. Christoph

**- Klinik für Anästhesiologie, Intensivmedizin und Schmerztherapie**

Dr. med. B. Lindau, seit dem 01.05.2009 Dr. med. M. Föcking

## - Augenklinik (Belegabteilung)

Priv.-Doz. Dr. med. Stephan Kremmer, Belegarzt

Priv.-Doz. Dr. med. Michael Selbach, Belegarzt

Priv.-Doz. Dr. med. Gerasimos Anastassiou, Belegarzt

## **A-7 Regionale Versorgungsverpflichtung für die Psychiatrie**

**Für psychiatrische Fachkrankenhäuser bzw. Krankenhäuser mit einer psychiatrischen Fachabteilung:**

**Besteht eine regionale Versorgungsverpflichtung ?**

Ja

## **A-8 Fachabteilungsübergreifende Versorgungsschwerpunkte des Krankenhauses**

Nr.	Fachabteilungsübergreifender Versorgungsschwerpunkt:	Fachabteilungen, die an dem Versorgungsschwerpunkt beteiligt sind:	Kommentar / Erläuterung:
VS01	Brustzentrum	Frauenheilkunde und Geburtshilfe	Die Frauenklinik, seit dem 01.06.08 ist die in die Frauenklinik integrierte Klinik für Senologie ein operativer Standort des Brustzentrums Emscher Lippe
VS41	Schlafmedizinisches Zentrum	Innere Medizin, Psychiatrie, Neurologie	
VS03	Schlaganfallzentrum	Neurologie, Innere Medizin	

## **A-9 Fachabteilungsübergreifende medizinisch-pflegerische Leistungsangebote des Krankenhauses**

Nr.	Medizinisch-pflegerisches Leistungsangebot:	Kommentar / Erläuterung:
-----	---	--------------------------

Nr.	Medizinisch-pflegerisches Leistungsangebot:	Kommentar / Erläuterung:
MP02	Akupunktur	im Rahmen der Schmerztherapie und der Geburtsvorbereitung möglich, in der Psychiatrie: Wirksamkeit von Akupunktur im Alkoholentzug auf Craving und Wirksamkeit von Akupunktur auf chronische Rückenschmerzen depressiver Patienten
MP03	Angehörigenbetreuung/ -beratung/ -seminare	Hilfe zur Selbsthilfe für Angehörige von Menschen im Wachkoma; Selbsthilfegruppe Atmen & Leben - Schlafapnoe (Atemstillstand) bes. für Angehörige
MP04	Atemgymnastik	
MP07	Beratung/ Betreuung durch Sozialarbeiter	es gibt mehrere Sozialarbeiter am Haus, einige sind ausschließlich für die Versorgung der psychiatrischen Patienten verantwortlich
MP09	Besondere Formen/ Konzepte der Betreuung von Sterbenden	Die Seelsorge hat in Zusammenarbeit mit der Pflege ein Konzept zur Sterbebegleitung erarbeitet. Pflegekräfte nehmen regelmäßig an externen Schulungen zum Thema "Sterbende Menschen" teil. Im Krankenhaus sind auch 2 Verabschiedezimmer vorhanden.
MP10	Bewegungsbad/ Wassergymnastik	weitere Angebote: Unterwasserbewegung und Stangerbäder
MP11	Bewegungstherapie	
MP12	Bobath-Therapie	
MP13	Diabetiker-Schulung	Bitte nehmen Sie über die Stationen Kontakt mit Frau May auf.
MP14	Diät- und Ernährungsberatung	
MP16	Ergotherapie	in den verschiedenen medizinischen Fachabteilungen gibt es für die jeweilige Fachabteilung speziell geschulte Ergotherapeuten
MP17	Fallmanagement/Case Management/Primary Nursing/Bezugspflege	
MP59	Gedächtnistraining/Hirnleistungstraining/Kognitives Training/ Konzentrationstraining	
MP24	Lymphdrainage	
MP25	Massage	
MP26	Medizinische Fußpflege	die Fußpflege wird durch externe Anbieter durchgeführt
MP31	Physikalische Therapie	Die Betreuung und Therapie beginnt während des stationären Aufenthaltes und kann ambulant fortgesetzt werden.
MP32	Physiotherapie/ Krankengymnastik	Die Betreuung und Therapie beginnt während des stationären Aufenthaltes und kann ambulant fortgesetzt werden. Sowohl in der Unfallchirurgie als auch in der Senologie begleiten die Therapeuten die Visiten.

Nr.	Medizinisch-pflegerisches Leistungsangebot:	Kommentar / Erläuterung:
MP34	Psychologisches/ psychotherapeutisches Leistungsangebot/ Psychosozialdienst	
MP37	Schmerztherapie/-management	
MP45	Stomatherapie und -beratung	selbstverständlich findet eine zeitnahe Betreuung durch externe Stomatherapeuten statt
MP47	Versorgung mit Hilfsmitteln/ Orthopädietechnik	selbstverständlich findet eine zeitnahe Versorgung durch externe Anbieter statt
MP48	Wärme- u. Kälteanwendungen	
MP52	Zusammenarbeit mit/ Kontakt zu Selbsthilfegruppen	die Fachabteilungen bieten eine große Anzahl an Kontakten zu Selbsthilfegruppen an, es gibt im Hause zusammen mit den Selbsthilfegruppen gemeinsame öffentliche Veranstaltungen für Betroffene und Angehörige speziell für die Brustkrebspatientinnen ist das Beratungszentrum Knotenpunkt mit seinen Angeboten eingerichtet worden.
MP68	Zusammenarbeit mit Pflegeeinrichtungen/Angebot ambulanter Pflege/Kurzzeitpflege	

## A-10 Allgemeine nicht-medizinische Serviceangebote des Krankenhauses

Nr.	Serviceangebot:	Kommentar / Erläuterung:
SA43	Abschiedsraum	2
SA01	Aufenthaltsräume	
SA12	Balkon/ Terrasse	in den Zimmern des Erdgeschosses möglich
SA55	Beschwerdemanagement	schriftliche Beschwerden gehen zentral ins Qualitätsmanagement
SA23	Cafeteria	im Erdgeschoss befindet sich eine Cafeteria
SA41	Dolmetscherdienste	aufgrund der verschiedenen Nationalitäten des Pflege- und ärztlichen Personals sind Dolmetscherdienste jederzeit abrufbar
SA03	Ein-Bett-Zimmer mit eigener Nasszelle	
SA13	Elektrisch verstellbare Betten	
SA40	Empfangs- und Begleitedienst für Patienten und Besucher	die Grünen Damen stehen jederzeit für die persönliche Begleitung der Patienten zur Verfügung

Nr.	Serviceangebot:	Kommentar / Erläuterung:
SA14	Fernsehgerät am Bett/ im Zimmer	
SA20	Frei wählbare Essenszusammenstellung (Komponentenwahl)	
SA26	Friseursalon	in Zusammenarbeit mit dem Maritim Hotel steht den Patienten ein Friseursalon zur Verfügung
SA48	Geldautomat	in der Eingangshalle
SA15	Internetanschluss am Bett/ im Zimmer	in den Privatzimmern
SA28	Kiosk/ Einkaufsmöglichkeiten	ein Kiosk und ein Blumenladen befinden sich in der Besuchercafeteria
SA29	Kirchlich-religiöse Einrichtungen (Kapelle, Meditationsraum)	im Erdgeschoss befindet sich die Kapelle, ganztägig geöffnet
SA30	Klinikeigene Parkplätze für Besucher und Patienten	es ist ein Parkhaus vorhanden
SA21	Kostenlose Getränkebereitstellung (Mineralwasser)	
SA16	Kühlschrank	in den Privatzimmern
SA31	Kulturelle Angebote	es finden regelmäßig Ausstellungen namhafter Künstler statt, jeden Donnerstag findet in der Zeit von 17:00 bis 19:00 ein Klavierkonzert in der Eingangshalle statt
SA32	Maniküre/ Pediküre	
SA33	Parkanlage	zwischen dem Krankenhaus und dem Maritim Hotel befindet sich eine kleine Parkanlage
SA06	Rollstuhlgerechte Nasszellen	
SA42	Seelsorge	neben der evangelischen Seelsorge befindet sich auch eine katholische Seelsorge und ein Patientenfürsprecher im Haus.
SA18	Telefon	
SA09	Unterbringung Begleitperson	ist auf Anfrage möglich
SA19	Wertfach/ Tresor am Bett/ im Zimmer	in den Privatzimmern
SA11	Zwei-Bett-Zimmer mit eigener Nasszelle	

## **A-11** Forschung und Lehre des Krankenhauses

### **A-11.1** Forschungsschwerpunkte

Klinik für Allgemeine Innere Medizin Gastroenterologie, Hämatologie, Onkologie, Diabetologie, Infektiologie, Schlafmedizin

**Prof. Dr. C. Doberauer**

Lehre:

Ruhr-Universität Bochum, Lehrauftrag [www.ruhr-uni-bochum.de/medizin/](http://www.ruhr-uni-bochum.de/medizin/)

Forschungsprojekte:

- Lyme-Borreliose: Differentialdiagnostik Stadium III
- Langerhans-Zell-Histiozytose: Internationale Studien LCA-A + Identifikation von Biomarkerprofilen bei L-Z-H
- Schlafmedizin: Glukosestoffwechsel und obstruktives Schlaf-Apnoe-Syndrom

Klinik für Psychiatrie, Psychotherapie und Psychosomatik mit Tagesklinik

**Prof. Dr. E. Klieser**

Lehre:

Ruhr-Universität Bochum, Lehrauftrag [www.ruhr-uni-bochum.de/medizin/](http://www.ruhr-uni-bochum.de/medizin/)

Forschungsprojekte:

- Studie zur Wirksamkeit sowie kognitiven Nebenwirkungen und neurochemischen Auswirkungen der rTMS in der Therapie affektiver Erkrankungen [www.rTMS-psychiatrie.de](http://www.rTMS-psychiatrie.de)
- Studien zur Verträglichkeit und zu kognitiven Nebenwirkungen von Neurostimulationsverfahren
- Wirksamkeit von Akupunktur im Alkoholentzug auf Craving
- Studie zur Wirksamkeit von Akupunktur auf chronische Rückenschmerzen depressiver Patienten



- Studie zum Einfluss der Psychoeducation auf die Patientenzufriedenheit
- Studie zu den Persönlichkeitsmerkmalen von Straftätern mit Tötungsdelikten
- Studie zum Einfluss psychopathologischer Auffälligkeiten transkultureller Patienten auf den Krankheitsverlauf von Angststörungen

Klinik für Neurologie und Klinische Neurophysiologie mit Stroke Unit

**Priv. Doz. Dr. E. Busch**

Lehre:

Universität Duisburg-Essen, Lehrauftrag [www.uni-due.de/medizin/](http://www.uni-due.de/medizin/)

- Mitglied Kommission Fortbildungsakademie der Deutschen Gesellschaft für Neurologie
- Herausgeber des Jahresbandes der Fortbildungsakademie der Deutschen Gesellschaft für Neurologie
- Mitglied der Neurologisches Blockpraktikum, 9tes Semester im EVK Gelsenkirchen
- Repetitorium auf den 2ten Abschnitt der ärztlichen Prüfung, Universität Duisburg-Essen
- Famulaturen und Praktika

Forschungsprojekte:

- Mitglied im Expertenrat QUIS (Qualität in der Schlaganfallversorgung) der Stiftung Deutsche Schlaganfallhilfe
- Mitarbeit an klinischen Studien der Phase III (z.B. SCAST)
- Versorgungsforschung - NEURoTEAMS - Effekte der poststationären Teamarbeit für neurologische Patienten

Augenklinik

**Priv.-Doz. St. Kremmer**

**Priv.-Doz. M. Selbach**

Priv.-Doz. G. Anastassiou

Lehre:

Universität Duisburg-Essen, Lehrauftrag [www.uni-due.de/medizin/](http://www.uni-due.de/medizin/)

Sie führen regelmäßig Vorlesungen und Praktika für Medizinstudenten in Kooperation mit der Universitäts-Augenklinik Essen durch.

Forschungsprojekte:

- Glaukom
- refraktiver Chirurgie
- Makuladegeneration
- Tumoren des Auges
- Gefäßerkrankungen des Auges

### **A-11.2 Akademische Lehre**

keine Angaben

### **A-11.3 Ausbildung in anderen Heilberufen**

keine Angaben

### **A-12 Anzahl der Betten im gesamten Krankenhaus nach § 108/109 SGB V**

448 Betten

### **A-13 Fallzahlen des Krankenhaus:**

#### **Vollstationäre Fallzahl:**

13220

#### **Ambulante Fallzahlen**

##### **Fallzählweise:**

24233

## Sonstige Zählweise:

24233 (davon 2539 ambulante Operationen )

## A-14 Personal des Krankenhauses

### A-14.1 Ärzte und Ärztinnen

	Anzahl	Kommentar/ Erläuterung
<b>Ärzte und Ärztinnen insgesamt (außer Belegärzte und Belegärztinnen)</b>	93 Vollkräfte	
<b>davon Fachärzte und Fachärztinnen</b>	44 Vollkräfte	
<b>Belegärzte und Belegärztinnen (nach § 121 SGB V)</b>	3 Personen	
<b>Ärzte und Ärztinnen, die keiner Fachabteilung zugeordnet sind</b>	0 Vollkräfte	

### A-14.2 Pflegepersonal

	Anzahl	Ausbildungsdauer	Kommentar/ Erläuterung
<b>Gesundheits- und Krankenpfleger und Gesundheits- und Krankenpflegerinnen</b>	129 Vollkräfte	3 Jahre	
<b>Gesundheits- und Kinderkrankenpfleger und Gesundheits- und Kinderkrankenpflegerinn en</b>	10 Vollkräfte	3 Jahre	
<b>Altenpfleger und Altenpflegerinnen</b>	9 Vollkräfte	3 Jahre	
<b>Pflegeassistenten und Pflegeassistentinnen</b>	0 Vollkräfte	2 Jahre	
<b>Krankenpflegehelfer und Krankenpflegehelferinne n</b>	13 Vollkräfte	1 Jahr	
<b>Pflegehelfer und Pflegehelferinnen</b>	12 Vollkräfte	ab 200 Std. Basiskurs	
<b>Entbindungspfleger und Hebammen</b>	6 Personen	3 Jahre	

	Anzahl	Ausbildungsdauer	Kommentar/ Erläuterung
<b>Operationstechnische Assistenten und Operationstechnische Assistentinnen</b>	3 Vollkräfte	3 Jahre	

# Teil B - Struktur- und Leistungsdaten der Organisationseinheiten / Fachabteilungen

## B-[1] Fachabteilung Klinik für Psychiatrie, Psychotherapie und Psychosomatik mit Tagesklinik

### **B-[1].1** Name der Organisationseinheit/Fachabteilung

Klinik für Psychiatrie, Psychotherapie und Psychosomatik mit Tagesklinik

#### **Art der Abteilung:**

Hauptabteilung

#### **Fachabteilungsschlüssel:**

2900

#### **Hausanschrift:**

Munckelstraße 27

45879 Gelsenkirchen

#### **Telefon:**

0209 / 1601601

#### **Fax:**

0209 / 1602685

#### **E-Mail:**

psychiatrie@evk-ge.de

#### **Internet:**

[http://www.meinediakonie.de/evk/kliniken/kliniken\\_psychiatrie.html](http://www.meinediakonie.de/evk/kliniken/kliniken_psychiatrie.html)

#### **Chefärztinnen/-ärzte:**

Titel:	Name, Vorname:	Funktion:	Tel. Nr., Email:	Sekretariat:	Belegarzt / KH-Arzt:
Prof. Dr.	Klieser, Eckhard	Chefarzt	0209 / 160 - 1601 psychiatrie@evk-ge.de	Frau Albrecht	KH-Arzt

### **B-[1].2** Versorgungsschwerpunkte [Klinik für Psychiatrie, Psychotherapie und Psychosomatik mit Tagesklinik]

Nr.	Versorgungsschwerpunkte im Bereich Klinik für Psychiatrie, Psychotherapie und Psychosomatik mit Tagesklinik:	Kommentar / Erläuterung:
VP03	Diagnostik und Therapie von affektiven Störungen	
VP10	Diagnostik und Therapie von gerontopsychiatrischen Störungen	
VP04	Diagnostik und Therapie von neurotischen, Belastungs- und somatoformen Störungen	
VP05	Diagnostik und Therapie von Verhaltensauffälligkeiten mit körperlichen Störungen und Faktoren	
VO00	Psychosomatische Erkrankungen	Interdisziplinäre Medizin d.h. Konsiliar- und Liaisonwesen sowie die Diagnostik und Therapie psychischer Störungen bei somatisch kranken Patienten.
VH23	Spezialsprechstunde	Sprechstunde für Migranten wird von Dr. Yavuz (türkisch) und Dr. Smirnov (russisch) angeboten.

### **B-[1].3 Medizinisch-pflegerische Leistungsangebote [Klinik für Psychiatrie, Psychotherapie und Psychosomatik mit Tagesklinik]**

Nr.	Medizinisch-pflegerisches Leistungsangebot:	Kommentar / Erläuterung:
MP08	Berufsberatung/ Rehabilitationsberatung	
MP23	Kunsttherapie	
MP27	Musiktherapie	
MP30	Pädagogisches Leistungsangebot	

### **B-[1].4 Nicht-medizinische Serviceangebote [Klinik für Psychiatrie, Psychotherapie und Psychosomatik mit Tagesklinik]**

Nr.	Serviceangebot:	Kommentar / Erläuterung:
SA04	Fernsehraum	
SA45	Frühstücks-/Abendbuffet	

Nr.	Serviceangebot:	Kommentar / Erläuterung:
SA08	Teeküche für Patienten und Patientinnen	

## B-[1].5 Fallzahlen der Organisationseinheit / Fachabteilung

### Vollstationäre Fallzahl:

1749

### Teilstationäre Fallzahl:

120

Hinweis:

Eventuelle Unterschiede zwischen Gesamtfallzahl des Krankenhauses und der Summe der Fallzahlen der Organisationseinheiten/  
 Fachabteilungen können im Anwendungsbereich der Bundespflegesatzverordnung auf internen Verlegungen innerhalb der Psychiatrie/  
 Psychosomatik beruhen.

## B-[1].6 Diagnosen nach ICD

### B-[1].6.1 Hauptdiagnosen nach ICD

Rang	ICD-10- Ziffer* (3-stellig):	Fallzahl:	Umgangssprachliche Bezeichnung:
1	F10	502	Psychische bzw. Verhaltensstörung durch Alkohol
2	F20	369	Schizophrenie
3	F33	286	Wiederholt auftretende Phasen der Niedergeschlagenheit
4	F32	221	Phase der Niedergeschlagenheit - Depressive Episode
5	F06	73	Sonstige psychische Störung aufgrund einer Schädigung des Gehirns oder einer körperlichen Krankheit
6	F43	68	Reaktionen auf schwere belastende Ereignisse bzw. besondere Veränderungen im Leben
7	F25	65	Psychische Störung, die mit Realitätsverlust, Wahn, Depression bzw. krankhafter Hochstimmung einhergeht - Schizoaffektive Störung
8	F60	62	Schwere, beeinträchtigende Störung der Persönlichkeit und des Verhaltens, z.B. paranoide, zwanghafte oder ängstliche Persönlichkeitsstörung
9	F31	36	Psychische Störung mit Phasen der Niedergeschlagenheit und übermäßiger Hochstimmung - manisch-depressive Krankheit
10	F19	32	Psychische bzw. Verhaltensstörung durch Gebrauch mehrerer Substanzen oder Konsum anderer bewusstseinsverändernder Substanzen

\* Hauptdiagnose gemäß der jeweils geltenden Fassung der Deutschen Kodierrichtlinien

## **B-[1].6.2 Weitere Kompetenzdiagnosen**

keine Angaben

## **B-[1].7 Prozeduren nach OPS**

trifft nicht zu / entfällt

### **B-[1].7.1 Durchgeführte Prozeduren nach OPS**

trifft nicht zu / entfällt

### **B-[1].7.2 Weitere Kompetenzprozeduren**

trifft nicht zu / entfällt

## **B-[1].8 Ambulante Behandlungsmöglichkeiten**

Nr:	Art der Ambulanz:	Bezeichnung der Ambulanz:	Nr. / Leistung:	Kommentar / Erläuterung:
AM10	Medizinisches Versorgungszentrum nach § 95 SGB V			
AM07	Privatambulanz			
AM02	Psychiatrische Institutsambulanz nach § 118 SGB V	Institutsambulanz		

## **B-[1].9 Ambulante Operationen nach § 115b SGB V**

trifft nicht zu / entfällt

## **B-[1].10 Zulassung zum Durchgangs-Arztverfahren der Berufsgenossenschaft**

trifft nicht zu / entfällt

## **B-[1].11 Apparative Ausstattung**

trifft nicht zu / entfällt



## B-[1].12 Personelle Ausstattung

### B-[1].12.1 Ärzte und Ärztinnen:

	Anzahl	Kommentar/ Erläuterung
<b>Ärzte und Ärztinnen insgesamt (außer Belegärzte und Belegärztinnen)</b>	17 Vollkräfte	
<b>davon Fachärzte und Fachärztinnen</b>	6 Vollkräfte	
<b>Belegärzte und Belegärztinnen (nach § 121 SGB V)</b>	0 Personen	

### B-[1].12.2 Pflegepersonal:

	Anzahl	Ausbildungsdauer	Kommentar/ Erläuterung
<b>Gesundheits- und Krankenpfleger und Gesundheits- und Krankenpflegerinnen</b>	47 Vollkräfte	3 Jahre	
<b>Gesundheits- und Kinderkrankenpfleger und Gesundheits- und Kinderkrankenpflegerinn en</b>	0 Vollkräfte	3 Jahre	
<b>Altenpfleger und Altenpflegerinnen</b>	5 Vollkräfte	3 Jahre	
<b>Pflegeassistenten und Pflegeassistentinnen</b>	0 Vollkräfte	2 Jahre	
<b>Krankenpflegehelfer und Krankenpflegehelferinne n</b>	0 Vollkräfte	1 Jahr	
<b>Pflegehelfer und Pflegehelferinnen</b>	2 Vollkräfte	ab 200 Std. Basiskurs	
<b>Entbindungspfleger und Hebammen</b>	0 Personen	3 Jahre	
<b>Operationstechnische Assistenten und Operationstechnische Assistentinnen</b>	0 Vollkräfte	3 Jahre	

### **B-[1].12.3** Spezielles therapeutisches Personal:

keine Angaben

# B-[2] Fachabteilung Klinik für Unfall-, Hand- und Orthopädische Chirurgie

## B-[2].1 Name der Organisationseinheit/Fachabteilung

Klinik für Unfall-, Hand- und Orthopädische Chirurgie

### Art der Abteilung:

Hauptabteilung

### Fachabteilungsschlüssel:

1600

### Hausanschrift:

Munckelstraße 27

45879 Gelsenkirchen

### Telefon:

0209 / 1601101

### Fax:

0209 / 1602678

### E-Mail:

unfall-chirurgie@evk-ge.de

### Internet:

[http://www.meinediakonie.de/evk/kliniken/kliniken\\_u\\_chirurgie.html](http://www.meinediakonie.de/evk/kliniken/kliniken_u_chirurgie.html)

### Chefärztinnen/-ärzte:

Titel:	Name, Vorname:	Funktion:	Tel. Nr., Email:	Sekretariat:	Belegarzt / KH-Arzt:
Dr. med.	Wamsler, Oswin	Chefarzt	0209 / 160 - 1101 unfall-chirurgie@evk-ge.de	Frau Stoitzner	KH-Arzt

## B-[2].2 Versorgungsschwerpunkte [Klinik für Unfall-, Hand- und Orthopädische Chirurgie]

Nr.	Versorgungsschwerpunkte im Bereich Klinik für Unfall-, Hand- und Orthopädische Chirurgie:	Kommentar / Erläuterung:
-----	---	--------------------------

Nr.	Versorgungsschwerpunkte im Bereich Klinik für Unfall-, Hand- und Orthopädische Chirurgie:	Kommentar / Erläuterung:
VC27	Bandrekonstruktionen/ Plastiken	
VO01	Diagnostik und Therapie von Arthropathien	
VC31	Diagnostik und Therapie von Knochenentzündungen	
VC39	Diagnostik und Therapie von Verletzungen der Hüfte und des Oberschenkels	
VC41	Diagnostik und Therapie von Verletzungen der Knöchelregion und des Fußes	
VC35	Diagnostik und Therapie von Verletzungen der Lumbosakralgegend, der Lendenwirbelsäule und des Beckens	
VC36	Diagnostik und Therapie von Verletzungen der Schulter und des Oberarmes	
VC37	Diagnostik und Therapie von Verletzungen des Ellenbogens und des Unterarmes	
VC38	Diagnostik und Therapie von Verletzungen des Handgelenkes und der Hand	
VC40	Diagnostik und Therapie von Verletzungen des Knies und des Unterschenkels	
VC28	Gelenkersatzverfahren/ Endo-Prothetik	
VC56	Minimal-invasive endoskopische Operationen	Knie, Schulter, Sprunggelenk, Ellenbogen, Hüftgelenk, Handgelenk
VC30	Septische Knochenchirurgie	
VC58	Spezialsprechstunde	Gelenk-, Fuß-, Hand-, Osteosynthese-, Kinder und Schüler Spezialsprechstunde

### **B-[2].3 Medizinisch-pflegerische Leistungsangebote [Klinik für Unfall-, Hand- und Orthopädische Chirurgie]**

trifft nicht zu / entfällt

### **B-[2].4 Nicht-medizinische Serviceangebote [Klinik für Unfall-, Hand- und Orthopädische Chirurgie]**

trifft nicht zu / entfällt

## B-[2].5 Fallzahlen der Organisationseinheit / Fachabteilung

### Vollstationäre Fallzahl:

1188

## B-[2].6 Diagnosen nach ICD

### B-[2].6.1 Hauptdiagnosen nach ICD

Rang	ICD-10- Ziffer* (3-stellig):	Fallzahl:	Umgangssprachliche Bezeichnung:
1	M75	118	Erkrankungen und Verletzungen des Schultergelenkes
2	S72	107	Knochenbruch des Oberschenkels
3	M17	97	Gelenkverschleiß (Arthrose) des Kniegelenkes
4	S52	81	Knochenbruch des Unterarmes
5	S82	68	Knochenbruch des Unterschenkels, einschließlich des oberen Sprunggelenkes
6	S42	67	Knochenbruch im Bereich der Schulter bzw. des Oberarms
7	S06	55	Verletzung des Schädelinneren
8	M23	36	Schädigung von Bändern bzw. Knorpeln des Kniegelenkes
9	T84	35	Komplikationen durch künstliche Gelenke, Metallteile oder durch Verpflanzung von Gewebe in Knochen, Sehnen, Muskeln bzw. Gelenken
10	S32	33	Knochenbruch der Lendenwirbelsäule bzw. des Beckens

\* Hauptdiagnose gemäß der jeweils geltenden Fassung der Deutschen Kodierrichtlinien

### B-[2].6.2 Weitere Kompetenzdiagnosen

keine Angaben

## B-[2].7 Prozeduren nach OPS

### B-[2].7.1 Durchgeführte Prozeduren nach OPS

Rang	OPS-301 Ziffer (4-stellig):	Anzahl:	Umgangssprachliche Bezeichnung:
1	5-810	378	Operation durch Kniespiegelung
2	5-811	259	Operation an der Gelenkinnenhaut durch eine Spiegelung
3	5-812	211	Operation am Gelenkknorpel bzw. an den knorpeligen Zwischenscheiben (Menisken) des Kniegelenks durch eine Spiegelung

Rang	OPS-301 Ziffer (4-stellig):	Anzahl:	Umgangssprachliche Bezeichnung:
4	5-814	164	Operation des Schultergelenks durch eine Spiegelung
5	5-790	134	Einrichten eines Knochenbruchs und operative Versorgung der Knochenteile mit Hilfsmitteln wie Marknägeln, Verdrahtungen u.ä.
6	5-787	103	Entfernung von Hilfsmitteln, die zur Befestigung von Knochenteilen z.B. bei Brüchen verwendet wurden
7	5-794	89	Operatives Einrichten (Reposition) eines mehrfachen Bruchs im Gelenkbereich eines langen Röhrenknochens und Befestigung der Knochenteile mit Hilfsmitteln wie Schrauben oder Platten
8	5-840	72	Operation an der Hand
9	5-916	70	Vorübergehende Abdeckung von Weichteilverletzungen durch Haut bzw. Hautersatz
10	5-782	62	Operative Entfernung von erkranktem Knochengewebe

### B-[2].7.2 Weitere Kompetenzprozeduren

keine Angaben

### B-[2].8 Ambulante Behandlungsmöglichkeiten

Nr:	Art der Ambulanz:	Bezeichnung der Ambulanz:	Nr. / Leistung:	Kommentar / Erläuterung:
AM09	D-Arzt- /Berufsgenossenschaftliche Ambulanz			
AM08	Notfallambulanz (24h)			
AM07	Privatambulanz			

### B-[2].9 Ambulante Operationen nach § 115b SGB V

Rang	OPS-Ziffer (4-stellig):	Anzahl:	Umgangssprachliche Bezeichnung:
------	----------------------------	---------	---------------------------------

Rang	OPS-Ziffer (4-stellig):	Anzahl:	Umgangssprachliche Bezeichnung:
1	5-787	80	Entfernung von Hilfsmitteln, die zur Befestigung von Knochenteilen z.B. bei Brüchen verwendet wurden
2	5-812	58	Operation am Gelenkknorpel bzw. an den knorpeligen Zwischenscheiben (Menisken) des Kniegelenks durch eine Spiegelung
3	5-811	53	Operation an der Gelenkinnenhaut durch eine Spiegelung
4	5-810	49	Operation durch Kniespiegelung
5	5-841	33	Operation an den Bändern der Hand
6	5-056	28	Eingriff mit Aufhebung der Nervenfunktion oder zur Druckentlastung eines Nerven
7	5-840	20	Operation an der Hand
8	5-790	13	Einrichten eines Knochenbruchs und operative Versorgung der Knochenteile mit Hilfsmitteln wie Marknägeln, Verdrahtungen u.ä.
9	5-859	7	Sonstige Operation an Muskeln, Sehnen, deren Bindegewebshüllen bzw. Schleimbeuteln
10	5-041	<= 5	Operative Entfernung oder Zerstörung von erkranktem Gewebe von Nerven

## **B-[2].10 Zulassung zum Durchgangs-Arztverfahren der Berufsgenossenschaft**

**Arzt oder Ärztin mit ambulanter D-Arzt-Zulassung vorhanden:**

Ja

**stationäre BG-Zulassung:**

Ja

## **B-[2].11 Apparative Ausstattung**

Nr.	Vorhandene Geräte:	Umgangssprachliche Bezeichnung:	24h:	Kommentar / Erläuterung:
AA07	Cell Saver (im Rahmen einer Bluttransfusion)	Eigenblutaufbereitungsgerät	Ja	
AA08	Computertomograph (CT)	Schichtbildverfahren im Querschnitt mittels Röntgenstrahlen	Ja	
AA22	Magnetresonanztomograph (MRT)	Schnittbildverfahren mittels starker Magnetfelder und elektromagnetischer Wechselfelder	Ja	

Nr.	Vorhandene Geräte:	Umgangssprachliche Bezeichnung:	24h:	Kommentar / Erläuterung:
AA27	Röntgengerät/ Durchleuchtungsgerät (z.B. C- Bogen)		Ja	
AA29	Sonographiegerät/ Dopplersonographiegerät	Ultraschallgerät/mit Nutzung des Dopplereffekts/farbkodierter Ultraschall	Ja	

## B-[2].12 Personelle Ausstattung

### B-[2].12.1 Ärzte und Ärztinnen:

	Anzahl	Kommentar/ Erläuterung
<b>Ärzte und Ärztinnen insgesamt (außer Belegärzte und Belegärztinnen)</b>	8 Vollkräfte	
<b>davon Fachärzte und Fachärztinnen</b>	4 Vollkräfte	
<b>Belegärzte und Belegärztinnen (nach § 121 SGB V)</b>	0 Personen	

### B-[2].12.2 Pflegepersonal:

	Anzahl	Ausbildungsdauer	Kommentar/ Erläuterung
<b>Gesundheits- und Krankenpfleger und Gesundheits- und Krankenpflegerinnen</b>	13 Vollkräfte	3 Jahre	
<b>Gesundheits- und Kinderkrankenschwester und Gesundheits- und Kinderkrankenschwestern</b>	0 Vollkräfte	3 Jahre	
<b>Altenpfleger und Altenpflegerinnen</b>	0 Vollkräfte	3 Jahre	
<b>Pflegeassistenten und Pflegerinnen</b>	0 Vollkräfte	2 Jahre	
<b>Krankenpflegehelfer und Krankenpflegehelferinnen</b>	2 Vollkräfte	1 Jahr	



	Anzahl	Ausbildungsdauer	Kommentar/ Erläuterung
<b>Pflegehelfer und Pflegehelferinnen</b>	0,5 Vollkräfte	ab 200 Std. Basiskurs	
<b>Entbindungspfleger und Hebammen</b>	0 Personen	3 Jahre	
<b>Operationstechnische Assistenten und Operationstechnische Assistentinnen</b>	0 Vollkräfte	3 Jahre	

### **B-[2].12.3** Spezielles therapeutisches Personal:

keine Angaben

# B-[3] Fachabteilung Klinik für Anästhesiologie, Intensivmedizin und Schmerztherapie

## B-[3].1 Name der Organisationseinheit/Fachabteilung

Klinik für Anästhesiologie, Intensivmedizin und Schmerztherapie

### Art der Abteilung:

Nicht bettenführende Abteilung/sonstige Organisationseinheit

### Fachabteilungsschlüssel:

3700

### Hausanschrift:

Munckelstraße 27

45879 Gelsenkirchen

### Telefon:

0209 / 1601401

### Fax:

0209 / 1602683

### E-Mail:

anaesthesie@evk-ge.de

### Internet:

[http://www.meinediakonie.de/evk/kliniken/kliniken\\_anaesthesie.html](http://www.meinediakonie.de/evk/kliniken/kliniken_anaesthesie.html)

### Chefärztinnen/-ärzte:

Titel:	Name, Vorname:	Funktion:	Tel. Nr., Email:	Sekretariat:	Belegarzt / KH-Arzt:
Dr. med.	Föcking, Matthias	komm. Leitung	0209 / 160 - 1401 anaesthesie@evk-ge.de	Frau Leukel	KH-Arzt

## B-[3].2 Versorgungsschwerpunkte [Klinik für Anästhesiologie, Intensivmedizin und Schmerztherapie]

trifft nicht zu / entfällt

**B-[3].3 Medizinisch-pflegerische Leistungsangebote [Klinik für Anästhesiologie, Intensivmedizin und Schmerztherapie]**

trifft nicht zu / entfällt

**B-[3].4 Nicht-medizinische Serviceangebote [Klinik für Anästhesiologie, Intensivmedizin und Schmerztherapie]**

trifft nicht zu / entfällt

**B-[3].5 Fallzahlen der Organisationseinheit / Fachabteilung**

**Vollstationäre Fallzahl:**

0

**B-[3].6 Diagnosen nach ICD**

trifft nicht zu / entfällt

**B-[3].6.1 Hauptdiagnosen nach ICD**

trifft nicht zu / entfällt

**B-[3].6.2 Weitere Kompetenzdiagnosen**

trifft nicht zu / entfällt

**B-[3].7 Prozeduren nach OPS**

trifft nicht zu / entfällt

**B-[3].7.1 Durchgeführte Prozeduren nach OPS**

trifft nicht zu / entfällt

**B-[3].7.2 Weitere Kompetenzprozeduren**

trifft nicht zu / entfällt

**B-[3].8 Ambulante Behandlungsmöglichkeiten**

Nr:	Art der Ambulanz:	Bezeichnung der Ambulanz:	Nr. / Leistung:	Kommentar / Erläuterung:
AM07	Privatambulanz			

### **B-[3].9** Ambulante Operationen nach § 115b SGB V

trifft nicht zu / entfällt

### **B-[3].10** Zulassung zum Durchgangs-Arztverfahren der Berufsgenossenschaft

trifft nicht zu / entfällt

### **B-[3].11** Apparative Ausstattung

Nr.	Vorhandene Geräte:	Umgangssprachliche Bezeichnung:	24h:	Kommentar / Erläuterung:
AA39	Bronchoskop	Gerät zur Luftröhren- und Bronchienspiegelung	Ja	
AA07	Cell Saver (im Rahmen einer Bluttransfusion)	Eigenblutauflbereitungsgerät	Ja	
AA14	Geräte für Nierenersatzverfahren (Hämofiltration, Dialyse, Peritonealdialyse)		Ja	

### **B-[3].12** Personelle Ausstattung

#### **B-[3].12.1** Ärzte und Ärztinnen:

	Anzahl	Kommentar/ Erläuterung
<b>Ärzte und Ärztinnen insgesamt (außer Belegärzte und Belegärztinnen)</b>	8 Vollkräfte	
<b>davon Fachärzte und Fachärztinnen</b>	8 Vollkräfte	
<b>Belegärzte und Belegärztinnen (nach § 121 SGB V)</b>	0 Personen	

#### **B-[3].12.2** Pflegepersonal:

	Anzahl	Ausbildungsdauer	Kommentar/ Erläuterung
<b>Gesundheits- und Krankenpfleger und Gesundheits- und Krankenpflegerinnen</b>	0 Vollkräfte	3 Jahre	
<b>Gesundheits- und Kinderkrankenpfleger und Gesundheits- und Kinderkrankenpflegerinnen</b>	0 Vollkräfte	3 Jahre	
<b>Altenpfleger und Altenpflegerinnen</b>	0 Vollkräfte	3 Jahre	
<b>Pflegeassistenten und Pflegeassistentinnen</b>	0 Vollkräfte	2 Jahre	
<b>Krankenpflegehelfer und Krankenpflegehelferinnen</b>	0 Vollkräfte	1 Jahr	
<b>Pflegehelfer und Pflegehelferinnen</b>	0 Vollkräfte	ab 200 Std. Basiskurs	
<b>Entbindungspfleger und Hebammen</b>	0 Personen	3 Jahre	
<b>Operationstechnische Assistenten und Operationstechnische Assistentinnen</b>	3 Vollkräfte	3 Jahre	

### **B-[3].12.3** Spezielles therapeutisches Personal:

keine Angaben

# B-[4] Fachabteilung Klinik für Allgemeine Innere Medizin Gastroenterologie, Hämatologie, Onkologie, Diabetologie, Infektiologie, Schlafmedizin

## **B-[4].1** Name der Organisationseinheit/Fachabteilung

Klinik für Allgemeine Innere Medizin Gastroenterologie, Hämatologie, Onkologie, Diabetologie, Infektiologie, Schlafmedizin

### **Art der Abteilung:**

Hauptabteilung

### **Fachabteilungsschlüssel:**

0100

### **Hausanschrift:**

Munckelstraße 27

45879 Gelsenkirchen

### **Telefon:**

0209 / 1601301

### **Fax:**

0209 / 1602682

### **E-Mail:**

doberauer@evk-ge.de

### **Internet:**

[http://www.meinediakonie.de/evk/kliniken/kliniken\\_innere.html](http://www.meinediakonie.de/evk/kliniken/kliniken_innere.html)

### **Chefärztinnen/-ärzte:**

Titel:	Name, Vorname:	Funktion:	Tel. Nr., Email:	Sekretariat:	Belegarzt / KH-Arzt:
Prof. Dr.	Doberauer, Claus	Chefarzt	0209 / 160 - 1301 doberauer@evk-ge.de	Frau Jacobs	KH-Arzt

## **B-[4].2** Versorgungsschwerpunkte [Klinik für Allgemeine Innere Medizin Gastroenterologie, Hämatologie, Onkologie, Diabetologie, Infektiologie, Schlafmedizin]

Nr.	Versorgungsschwerpunkte im Bereich Klinik für Allgemeine Innere Medizin Gastroenterologie, Hämatologie, Onkologie, Diabetologie, Infektiologie, Schlafmedizin:	Kommentar / Erläuterung:
VI10	Diagnostik und Therapie von endokrinen Ernährungs- und Stoffwechselkrankheiten (Diabetes, Schilddrüse, ..)	
VI15	Diagnostik und Therapie von Erkrankungen der Atemwege und der Lunge	
VI14	Diagnostik und Therapie von Erkrankungen der Leber, der Galle und des Pankreas	
VI12	Diagnostik und Therapie von Erkrankungen des Darmausgangs	
VI11	Diagnostik und Therapie von Erkrankungen des Magen-Darmtraktes	
VI24	Diagnostik und Therapie von geriatrischen Erkrankungen	
VI09	Diagnostik und Therapie von hämatologischen Erkrankungen	
VI19	Diagnostik und Therapie von infektiösen und parasitären Krankheiten	
VI18	Diagnostik und Therapie von onkologischen Erkrankungen	
VI20	Intensivmedizin	

**B-[4].3 Medizinisch-pflegerische Leistungsangebote [Klinik für Allgemeine Innere Medizin Gastroenterologie, Hämatologie, Onkologie, Diabetologie, Infektiologie, Schlafmedizin]**

trifft nicht zu / entfällt

**B-[4].4 Nicht-medizinische Serviceangebote [Klinik für Allgemeine Innere Medizin Gastroenterologie, Hämatologie, Onkologie, Diabetologie, Infektiologie, Schlafmedizin]**

trifft nicht zu / entfällt

**B-[4].5 Fallzahlen der Organisationseinheit / Fachabteilung**

**Vollstationäre Fallzahl:**

3557

**B-[4].6 Diagnosen nach ICD**

**B-[4].6.1 Hauptdiagnosen nach ICD**

Rang	ICD-10- Ziffer* (3-stellig):	Fallzahl:	Umgangssprachliche Bezeichnung:
1	G47	305	Schlafstörung
2	I10	194	Bluthochdruck ohne bekannte Ursache
3	I50	160	Herzschwäche
4	J44	155	Sonstige anhaltende (chronische) Lungenkrankheit mit Verengung der Atemwege - COPD
5	E11	111	Diabetische Augenerkrankungen
6	E86	105	Flüssigkeitsmangel
7	J18	104	Lungenentzündung, Erreger vom Arzt nicht näher bezeichnet
8	I21	89	Akuter Herzinfarkt
9	R55	82	Ohnmachtsanfall bzw. Kollaps
10	C34	77	Bronchialkrebs bzw. Lungenkrebs

\* Hauptdiagnose gemäß der jeweils geltenden Fassung der Deutschen Kodierrichtlinien

## B-[4].6.2 Weitere Kompetenzdiagnosen

Rang	ICD-10 Ziffer (3-5-stellig):	Anzahl:	Umgangssprachliche Bezeichnung:
1	A69	147	Borreliose Infektion
2	D76.0	44	*Langerhans-Zell-Histiozytose, anderenorts nicht klassifiziert

## B-[4].7 Prozeduren nach OPS

### B-[4].7.1 Durchgeführte Prozeduren nach OPS

Rang	OPS-301 Ziffer (4-stellig):	Anzahl:	Umgangssprachliche Bezeichnung:
1	1-632	1084	Untersuchung der Speiseröhre, des Magens und des Zwölffingerdarms durch eine Spiegelung
2	1-440	599	Entnahme einer Gewebeprobe (Biopsie) aus dem oberem Verdauungstrakt, den Gallengängen bzw. der Bauchspeicheldrüse bei einer Spiegelung
3	8-930	593	Intensivmedizinische Überwachung von Atmung, Herz und Kreislauf ohne Messung des Drucks in der Lungenschlagader und im rechten Vorhof des Herzens
4	1-790	589	Untersuchung von Hirn-, Herz-, Muskel- bzw. Atmungsvorgängen während des Schlafes
5	1-650	322	Untersuchung des Dickdarms durch eine Spiegelung - Koloskopie



Rang	OPS-301 Ziffer (4-stellig):	Anzahl:	Umgangssprachliche Bezeichnung:
6	8-980	316	Behandlung auf der Intensivstation (Basisprozedur)
7	8-717	302	Einrichtung und Anpassung des Beatmungsgeräts zur Behandlung von Atemstörungen während des Schlafes
8	1-620	274	Untersuchung der Luftröhre und der Bronchien durch eine Spiegelung
9	1-712	264	Messung der Zusammensetzung der Atemluft in Ruhe und unter körperlicher Belastung
10	1-710	255	Messung der Lungenfunktion in einer luftdichten Kabine - Ganzkörperplethysmographie

### B-[4].7.2 Weitere Kompetenzprozeduren

keine Angaben

### B-[4].8 Ambulante Behandlungsmöglichkeiten

Nr:	Art der Ambulanz:	Bezeichnung der Ambulanz:	Nr. / Leistung:	Kommentar / Erläuterung:
AM04	Ermächtigungsambulanz nach § 116 SGB V			
AM07	Privatambulanz	Privatambulanz		

### B-[4].9 Ambulante Operationen nach § 115b SGB V

Rang	OPS-Ziffer (4-stellig):	Anzahl:	Umgangssprachliche Bezeichnung:
1	1-650	131	Untersuchung des Dickdarms durch eine Spiegelung - Koloskopie
2	5-431	24	Operatives Anlegen einer Magensonde durch die Bauchwand zur künstlichen Ernährung
3	5-429	7	Stents Speiseröhre

## B-[4].10 Zulassung zum Durchgangs-Arztverfahren der Berufsgenossenschaft

trifft nicht zu / entfällt

## B-[4].11 Apparative Ausstattung

Nr.	Vorhandene Geräte:	Umgangssprachliche Bezeichnung:	24h:	Kommentar / Erläuterung:
AA58	24h-Blutdruck-Messung			
AA59	24h-EKG-Messung			
AA03	Belastungs-EKG/ Ergometrie	Belastungstest mit Herzstrommessung		
AA05	Bodyplethysmographie	Umfangreiches Lungenfunktionstestsystem		
AA39	Bronchoskop	Gerät zur Luftröhren- und Bronchienspiegelung	Ja	
AA12	Endoskop	Gerät zur Magen-Darm-Spiegelung	Ja	
AA46	Endoskopisch-retrograde- Cholangio-Pankreaticograph (ERCP)	Spiegelgerät zur Darstellung der Gallen- und Bauchspeicheldrüsendgänge mittels Röntgenkontrastmittel		
AA13	Geräte der invasiven Kardiologie (z.B. Herzkatheterlabor, Ablationsgenerator, Kardioversionsgerät, Herzschrittmacherlabor)	Behandlungen mittels Herzkatheter	Ja	
AA14	Geräte für Nierenersatzverfahren (Hämofiltration, Dialyse, Peritonealdialyse)		Ja	
AA28	Schlaflabor			
AA31	Spirometrie/ Lungenfunktionsprüfung		Nein	

## B-[4].12 Personelle Ausstattung

### B-[4].12.1 Ärzte und Ärztinnen:

	Anzahl	Kommentar/ Erläuterung
<b>Ärzte und Ärztinnen insgesamt (außer Belegärzte und Belegärztinnen)</b>	18 Vollkräfte	
<b>davon Fachärzte und Fachärztinnen</b>	5 Vollkräfte	
<b>Belegärzte und Belegärztinnen (nach § 121 SGB V)</b>	0 Personen	

### **B-[4].12.2** Pflegepersonal:

	Anzahl	Ausbildungsdauer	Kommentar/ Erläuterung
<b>Gesundheits- und Krankenpfleger und Gesundheits- und Krankenpflegerinnen</b>	21 Vollkräfte	3 Jahre	
<b>Gesundheits- und Kinderkrankenpfleger und Gesundheits- und Kinderkrankenpflegerinn en</b>	0 Vollkräfte	3 Jahre	
<b>Altenpfleger und Altenpflegerinnen</b>	0 Vollkräfte	3 Jahre	
<b>Pflegeassistenten und Pflegeassistentinnen</b>	0 Vollkräfte	2 Jahre	
<b>Krankenpflegehelfer und Krankenpflegehelferinne n</b>	7 Vollkräfte	1 Jahr	
<b>Pflegehelfer und Pflegehelferinnen</b>	2 Vollkräfte	ab 200 Std. Basiskurs	
<b>Entbindungspfleger und Hebammen</b>	0 Personen	3 Jahre	
<b>Operationstechnische Assistenten und Operationstechnische Assistentinnen</b>	0 Vollkräfte	3 Jahre	

### **B-[4].12.3** Spezielles therapeutisches Personal:

keine Angaben



# B-[5] Fachabteilung Klinik für Allgemeine-, Viszeral- und Gefäßchirurgie

## B-[5].1 Name der Organisationseinheit/Fachabteilung

Klinik für Allgemeine-, Viszeral- und Gefäßchirurgie

### Art der Abteilung:

Hauptabteilung

### Fachabteilungsschlüssel:

1500

### Hausanschrift:

Munckelstraße 27

45879 Gelsenkirchen

### Telefon:

0209 / 1601801

### Fax:

0209 / 1602640

### E-Mail:

allgemein-chirurgie@evk-ge.de

### Internet:

[http://www.meinediakonie.de/evk/kliniken/kliniken\\_a\\_chirurgie.html](http://www.meinediakonie.de/evk/kliniken/kliniken_a_chirurgie.html)

### Chefärztinnen/-ärzte:

Titel:	Name, Vorname:	Funktion:	Tel. Nr., Email:	Sekretariat:	Belegarzt / KH-Arzt:
Dr. med.	Nottberg, Hubertus	Chefarzt	0209 / 160 - 1801 allgemein- chirurgie@evk-ge.de	Frau Mattern	KH-Arzt

## B-[5].2 Versorgungsschwerpunkte [Klinik für Allgemeine-, Viszeral- und Gefäßchirurgie]

Nr.	Versorgungsschwerpunkte im Bereich Klinik für Allgemeine-, Viszeral- und Gefäßchirurgie:	Kommentar / Erläuterung:
-----	--	--------------------------

Nr.	Versorgungsschwerpunkte im Bereich Klinik für Allgemeine-, Viszeral- und Gefäßchirurgie:	Kommentar / Erläuterung:
VC23	Leber-, Gallen-, Pankreaschirurgie	
VC22	Magen-Darm-Chirurgie	
VC56	Minimal-invasive endoskopische Operationen	
VC55	Minimal-invasive laparoskopische Operationen	
VC17	Offen chirurgische und endovaskuläre Behandlung von Gefäßerkrankungen	
VC14	Speiseröhrenchirurgie	
VU14	Spezialsprechstunde	Folgende Spezialsprechstunden werden angeboten: -Onkologie -Proktologie -Gefäßerkrankungen -Endokrinologie
VC24	Tumorchirurgie	

### **B-[5].3 Medizinisch-pflegerische Leistungsangebote [Klinik für Allgemeine-, Viszeral- und Gefäßchirurgie]**

trifft nicht zu / entfällt

### **B-[5].4 Nicht-medizinische Serviceangebote [Klinik für Allgemeine-, Viszeral- und Gefäßchirurgie]**

trifft nicht zu / entfällt

### **B-[5].5 Fallzahlen der Organisationseinheit / Fachabteilung**

#### **Vollstationäre Fallzahl:**

1431

### **B-[5].6 Diagnosen nach ICD**

#### **B-[5].6.1 Hauptdiagnosen nach ICD**

Rang	ICD-10- Ziffer* (3-stellig):	Fallzahl:	Umgangssprachliche Bezeichnung:
1	K35	135	Akute Blinddarmentzündung

Rang	ICD-10- Ziffer* (3-stellig):	Fallzahl:	Umgangssprachliche Bezeichnung:
2	K40	82	Leistenbruch
3	K56	68	Darmverschluss (Ileus) ohne Eingeweidebruch
4	K80	66	Gallensteinleiden
5	I70	55	Verkalkung der Schlagadern - Arteriosklerose
6	K52	43	Sonstige Schleimhautentzündung des Magens bzw. des Darms, nicht durch Bakterien oder andere Krankheitserreger verursacht
7	K57	42	Krankheit des Dickdarms mit vielen kleinen Ausstülpungen der Schleimhaut - Divertikulose
8	E11	35	Diabetische Augenerkrankungen
9	K62	33	Sonstige Krankheit des Mastdarms bzw. des Anus
9	N81	33	Darm Inkontinenz der Frau

\* Hauptdiagnose gemäß der jeweils geltenden Fassung der Deutschen Kodierrichtlinien

## B-[5].6.2 Weitere Kompetenzdiagnosen

keine Angaben

## B-[5].7 Prozeduren nach OPS

### B-[5].7.1 Durchgeführte Prozeduren nach OPS

Rang	OPS-301 Ziffer (4-stellig):	Anzahl:	Umgangssprachliche Bezeichnung:
1	5-469	198	Sonstige Operation am Darm
2	5-470	157	Operative Entfernung des Blinddarms
3	5-511	112	Operative Entfernung der Gallenblase
4	5-541	101	Operative Eröffnung der Bauchhöhle bzw. des dahinter liegenden Gewebes
5	5-455	85	Operative Entfernung von Teilen des Dickdarms
5	5-530	85	Operativer Verschluss eines Leistenbruchs
7	5-381	78	Operative Entfernung eines Blutgerinnsels einschließlich der angrenzenden Innenwand einer Schlagader
8	5-893	69	Operative Entfernung von abgestorbenem Gewebe im Bereich einer Wunde bzw. von erkranktem Gewebe an Haut oder Unterhaut
9	5-484	55	Operative Mastdarmentfernung (Rektumresektion) mit Beibehaltung des Schließmuskels
10	5-385	41	Operatives Verfahren zur Entfernung von Krampfadern aus dem Bein

## B-[5].7.2 Weitere Kompetenzprozeduren

keine Angaben

## B-[5].8 Ambulante Behandlungsmöglichkeiten

Nr:	Art der Ambulanz:	Bezeichnung der Ambulanz:	Nr. / Leistung:	Kommentar / Erläuterung:
AM10	Medizinisches Versorgungszentrum nach § 95 SGB V			
AM08	Notfallambulanz (24h)			
AM07	Privatambulanz			

## B-[5].9 Ambulante Operationen nach § 115b SGB V

Rang	OPS-Ziffer (4-stellig):	Anzahl:	Umgangssprachliche Bezeichnung:
1	5-399	104	Kathetersysteme zur Verabreichung von Chemotherapie
2	5-385	15	Operatives Verfahren zur Entfernung von Krampfadern aus dem Bein
3	5-897	13	Operative Sanierung einer Steißbeinfistel (Sinus pilonidalis)
4	5-490	10	Operative(r) Einschnitt oder Entfernung von Gewebe im Bereich des Afters
5	5-530	9	Operativer Verschluss eines Leistenbruchs
6	5-850	7	Operativer Einschnitt an Muskeln, Sehnen bzw. deren Bindegewebshüllen
7	5-492	6	Operative Entfernung oder Zerstörung von erkranktem Gewebe im Bereich des Darmausganges
8	5-041	<= 5	Operative Entfernung oder Zerstörung von erkranktem Gewebe von Nerven
8	5-401	<= 5	Operative Entfernung einzelner Lymphknoten bzw. Lymphgefäße
8	5-452	<= 5	Operative Entfernung oder Zerstörung von erkranktem Gewebe des Dickdarms



## B-[5].10 Zulassung zum Durchgangs-Arztverfahren der Berufsgenossenschaft

trifft nicht zu / entfällt

## B-[5].11 Apparative Ausstattung

Nr.	Vorhandene Geräte:	Umgangssprachliche Bezeichnung:	24h:	Kommentar / Erläuterung:
AA12	Gastroenterologisches Endoskop	Gerät zur Magen-Darm-Spiegelung	k.A.	
AA35	Gerät zur analen Sphinktermanometrie	Afterdruckmessgerät		

## B-[5].12 Personelle Ausstattung

### B-[5].12.1 Ärzte und Ärztinnen:

	Anzahl	Kommentar/ Erläuterung
<b>Ärzte und Ärztinnen insgesamt (außer Belegärzte und Belegärztinnen)</b>	8 Vollkräfte	
<b>davon Fachärzte und Fachärztinnen</b>	3 Vollkräfte	
<b>Belegärzte und Belegärztinnen (nach § 121 SGB V)</b>	0 Personen	

### B-[5].12.2 Pflegepersonal:

	Anzahl	Ausbildungsdauer	Kommentar/ Erläuterung
<b>Gesundheits- und Krankenpfleger und Gesundheits- und Krankenpflegerinnen</b>	13 Vollkräfte	3 Jahre	
<b>Gesundheits- und Kinderkrankenpfleger und Gesundheits- und Kinderkrankenpflegerinnen</b>	0 Vollkräfte	3 Jahre	

	Anzahl	Ausbildungsdauer	Kommentar/ Erläuterung
<b>Altenpfleger und Altenpflegerinnen</b>	0 Vollkräfte	3 Jahre	
<b>Pflegeassistenten und Pflegeassistentinnen</b>	0 Vollkräfte	2 Jahre	
<b>Krankenpflegehelfer und Krankenpflegehelferinnen</b>	1 Vollkräfte	1 Jahr	
<b>Pflegehelfer und Pflegehelferinnen</b>	0,5 Vollkräfte	ab 200 Std. Basiskurs	
<b>Entbindungspfleger und Hebammen</b>	0 Personen	3 Jahre	
<b>Operationstechnische Assistenten und Operationstechnische Assistentinnen</b>	0 Vollkräfte	3 Jahre	

### **B-[5].12.3** Spezielles therapeutisches Personal:

keine Angaben

# B-[6] Fachabteilung Klinik für Radioonkologie und Strahlentherapie

## B-[6].1 Name der Organisationseinheit/Fachabteilung

Klinik für Radioonkologie und Strahlentherapie

### Art der Abteilung:

Hauptabteilung

### Fachabteilungsschlüssel:

3300

### Hausanschrift:

Munckelstraße 27

45879 Gelsenkirchen

### Telefon:

0209 / 1603001

### Fax:

0209 / 1602641

### E-Mail:

radioonkologie@evk-ge.de

### Internet:

[http://www.meinediakonie.de/evk/kliniken/kliniken\\_radioonkologie.html](http://www.meinediakonie.de/evk/kliniken/kliniken_radioonkologie.html)

### Chefärztinnen/-ärzte:

Titel:	Name, Vorname:	Funktion:	Tel. Nr., Email:	Sekretariat:	Belegarzt / KH-Arzt:
Dr. med.	Christoph, Stephan	Chefarzt	0209 / 160 - 3001 radioonkologie@evk-ge.de	Frau Wegner	KH-Arzt

## B-[6].2 Versorgungsschwerpunkte [Klinik für Radioonkologie und Strahlentherapie]

Nr.	Versorgungsschwerpunkte im Bereich Klinik für Radioonkologie und Strahlentherapie:	Kommentar / Erläuterung:
-----	--	--------------------------

Nr.	Versorgungsschwerpunkte im Bereich Klinik für Radioonkologie und Strahlentherapie:	Kommentar / Erläuterung:
VR37	Bestrahlungsplanung für perkutane Bestrahlung und Brachytherapie	
VR36	Bestrahlungssimulation für externe Bestrahlung und Brachytherapie	
VR33	Brachytherapie mit umschlossenen Radionukliden	
VR26	Computergestützte Bilddatenanalyse mit 3D-Auswertung	Virtuelle Koloskopie
VR08	Fluoroskopie [Durchleuchtung] als selbständige Leistung	
VR32	Hochvoltstrahlentherapie	
VR25	Knochendichtemessung (alle Verfahren)	
VR35	Konstruktion und Anpassung von Fixations- und Behandlungshilfen bei Strahlentherapie	
VR18	Nuklearmedizinische diagnostische Verfahren	
VR30	Oberflächenstrahlentherapie	
VR31	Orthovoltstrahlentherapie	
VR09	Projektionsradiographie mit Kontrastmittelverfahren	
VR07	Projektionsradiographie mit Spezialverfahren	
VR19	Single-Photon-Emissionscomputertomographie (SPECT)	

### **B-[6].3 Medizinisch-pflegerische Leistungsangebote [Klinik für Radioonkologie und Strahlentherapie]**

trifft nicht zu / entfällt

### **B-[6].4 Nicht-medizinische Serviceangebote [Klinik für Radioonkologie und Strahlentherapie]**

trifft nicht zu / entfällt

### **B-[6].5 Fallzahlen der Organisationseinheit / Fachabteilung**

**Vollstationäre Fallzahl:**

375

## B-[6].6 Diagnosen nach ICD

### B-[6].6.1 Hauptdiagnosen nach ICD

Rang	ICD-10- Ziffer* (3-stellig):	Fallzahl:	Umgangssprachliche Bezeichnung:
1	C34	108	Bronchialkrebs bzw. Lungenkrebs
2	C79	49	Absiedlung (Metastase) einer Krebserkrankung in sonstigen Körperregionen
3	C67	33	Harnblasenkrebs
4	C50	25	Brustkrebs
5	C10	18	Krebs im Bereich des Mundrachens
6	C32	13	Kehlkopfkrebs
6	C77	13	Vom Arzt nicht näher bezeichnete Absiedlung (Metastase) einer Krebserkrankung in einem oder mehreren Lymphknoten
8	C13	11	Krebs im Bereich des unteren Rachens
9	C20	10	Dickdarmkrebs im Bereich des Mastdarms - Rektumkrebs
10	C21	9	Dickdarmkrebs im Bereich des Afters bzw. des Darmausgangs

\* Hauptdiagnose gemäß der jeweils geltenden Fassung der Deutschen Kodierrichtlinien

### B-[6].6.2 Weitere Kompetenzdiagnosen

keine Angaben

## B-[6].7 Prozeduren nach OPS

### B-[6].7.1 Durchgeführte Prozeduren nach OPS

Rang	OPS-301 Ziffer (4-stellig):	Anzahl:	Umgangssprachliche Bezeichnung:
1	8-522	1444	Strahlenbehandlung mit hochenergetischer Strahlung bei Krebserkrankung - Hochvoltstrahlentherapie
2	8-542	370	Ein- oder mehrtägige Krebsbehandlung mit Chemotherapie in die Vene bzw. unter die Haut
3	8-528	96	Überprüfen der Einstellungen vor dem Beginn einer Strahlenbehandlung
4	8-527	81	Herstellen bzw. Anpassen von Hilfsmitteln zur Strahlenbehandlung
5	3-705	78	Bildgebendes Verfahren zur Darstellung des Muskel-Skelettsystems mittels radioaktiver Strahlung (Szintigraphie)
6	3-20x	62	Sonstige Computertomographie (CT) ohne Kontrastmittel
7	8-529	58	Planung der Strahlenbehandlung für die Bestrahlung durch die Haut bzw. die örtliche Bestrahlung

Rang	OPS-301 Ziffer (4-stellig):	Anzahl:	Umgangssprachliche Bezeichnung:
8	3-222	49	Computertomographie (CT) des Brustkorbes mit Kontrastmittel
9	3-200	42	Computertomographie (CT) des Schädels ohne Kontrastmittel
10	3-225	31	Computertomographie (CT) des Bauches mit Kontrastmittel

### **B-[6].7.2 Weitere Kompetenzprozeduren**

keine Angaben

### **B-[6].8 Ambulante Behandlungsmöglichkeiten**

Nr:	Art der Ambulanz:	Bezeichnung der Ambulanz:	Nr. / Leistung:	Kommentar / Erläuterung:
AM10	Medizinisches Versorgungszentrum nach § 95 SGB V			
AM08	Notfallambulanz (24h)			
AM07	Privatambulanz			

### **B-[6].9 Ambulante Operationen nach § 115b SGB V**

trifft nicht zu / entfällt

### **B-[6].10 Zulassung zum Durchgangs-Arztverfahren der Berufsgenossenschaft**

trifft nicht zu / entfällt

### **B-[6].11 Apparative Ausstattung**

Nr.	Vorhandene Geräte:	Umgangssprachliche Bezeichnung:	24h:	Kommentar / Erläuterung:
AA01	Angiographiegerät	Gerät zur Gefäßdarstellung	Ja	
AA06	Brachytherapiegerät	Bestrahlung von "innen"	Nein	Gynäkologische Afterloadingbehandlung

Nr.	Vorhandene Geräte:	Umgangssprachliche Bezeichnung:	24h:	Kommentar / Erläuterung:
AA08	Computertomograph (CT)	Schichtbildverfahren im Querschnitt mittels Röntgenstrahlen	Ja	<p>Multislice Computertherapie 16 Zeilen Scanner mit höchster Kontrast- und Detailauflösung</p> <p>Virtuelle Koloskopien CT Angiographien</p>

Nr.	Vorhandene Geräte:	Umgangssprachliche Bezeichnung:	24h:	Kommentar / Erläuterung:
AA16	Geräte zur Strahlentherapie		Nein	<p>Die Strahlentherapie hat durch hochentwickelte computergesteuerte Technologien, wie z.B. den Linearbeschleuniger, die sogenannte "Afterloadingtechnik", die die Radiumbestrahlung abgelöst hat und andere therapeutische Maßnahmen enorm an Präzision gewonnen.</p> <p>Die Strahlenbehandlung kann heute sehr gezielt verabreicht und ein großer Teil von Nebenwirkungen kann entsprechend vermieden werden.</p> <p>Moderne Rechnersysteme zur Bestrahlungsplanung können Dosen im Bereich, der bestrahlt werden soll, ebenso wie um umliegendes Gewebe, das geschont werden muss, exakt darstellen. So ist eine Vorhersage über vermeidbare Nebenwirkungen möglich.</p> <p>Neben der Tumorthherapie findet die Bestrahlungsbehandlung im Bereich gutartiger orthopädischer und endokrinologischer Erkrankungen Anwendung. Hier können schmerzhafte, unzureichend behandelbare Gelenk- und Bindegewebskrankheiten wirksam behandelt werden.</p> <p>siehe auch:  <a href="http://www.meinediakonie.de/mvz/strahlen/ausstattung.html">http://www.meinediakonie.de/mvz/strahlen/ausstattung.html</a></p>
AA61	Gerät zur 3-D-Bestrahlungsplanung	Bestrahlungsplanung in drei Dimensionen		
AA18	Hochfrequenztherapiegerät	Gerät zur Gewebeerstörung mittels Hochtemperaturtechnik		



Nr.	Vorhandene Geräte:	Umgangssprachliche Bezeichnung:	24h:	Kommentar / Erläuterung:
AA22	Magnetresonanztomograph (MRT)	Schnittbildverfahren mittels starker Magnetfelder und elektromagnetischer Wechselfelder	Ja	1,5 Tesla-Kernspintomographie  MRT gesteuerte Brust-Biopsien Ganzkörper MRT
AA23	Mammographiegerät	Röntengerät für die weibliche Brustdrüse		Vakuumstanze  minimalinvasive (gewebeschonende) Methode zur Gewinnung von (verdächtigem) Gewebe ohne (offene) Operation; wird in örtlicher Betäubung unter computergesteuerter stereotaktischer (Winkel-) Mammographie
AA29	Sonographiegerät/ Dopplersonographiegerät	Ultraschallgerät/mit Nutzung des Dopplereffekts/farbkodierter Ultraschall	Ja	
AA30	SPECT (Single-Photon-Emissionscomputertomograph)	Schnittbildverfahren unter Nutzung eines Strahlenkörperchens		
AA32	Szintigraphiescanner/ Gammakamera (Szintillationskamera)	Nuklearmedizinisches Verfahren zur Entdeckung bestimmter, zuvor markierter Gewebe, z. B. Lymphknoten		

## B-[6].12 Personelle Ausstattung

### B-[6].12.1 Ärzte und Ärztinnen:

	Anzahl	Kommentar/ Erläuterung
<b>Ärzte und Ärztinnen insgesamt (außer Belegärzte und Belegärztinnen)</b>	4 Vollkräfte	
<b>davon Fachärzte und Fachärztinnen</b>	3 Vollkräfte	
<b>Belegärzte und Belegärztinnen (nach § 121 SGB V)</b>	0 Personen	

### B-[6].12.2 Pflegepersonal:

	Anzahl	Ausbildungsdauer	Kommentar/ Erläuterung
<b>Gesundheits- und Krankenpfleger und Gesundheits- und Krankenpflegerinnen</b>	3 Vollkräfte	3 Jahre	
<b>Gesundheits- und Kinderkrankenpfleger und Gesundheits- und Kinderkrankenpflegerinnen</b>	0 Vollkräfte	3 Jahre	
<b>Altenpfleger und Altenpflegerinnen</b>	1 Vollkräfte	3 Jahre	
<b>Pflegeassistenten und Pflegeassistentinnen</b>	0 Vollkräfte	2 Jahre	
<b>Krankenpflegehelfer und Krankenpflegehelferinnen</b>	1 Vollkräfte	1 Jahr	
<b>Pflegehelfer und Pflegehelferinnen</b>	1 Vollkräfte	ab 200 Std. Basiskurs	
<b>Entbindungspfleger und Hebammen</b>	0 Personen	3 Jahre	
<b>Operationstechnische Assistenten und Operationstechnische Assistentinnen</b>	0 Vollkräfte	3 Jahre	

### **B-[6].12.3** Spezielles therapeutisches Personal:

keine Angaben

# B-[7] Fachabteilung Frauenklinik mit Operativer Gynäkologie + Senologie, spezieller Geburtshilfe und Perinatalmedizin

## B-[7].1 Name der Organisationseinheit/Fachabteilung

Frauenklinik mit Operativer Gynäkologie + Senologie, spezieller Geburtshilfe und Perinatalmedizin

### Art der Abteilung:

Hauptabteilung

### Fachabteilungsschlüssel:

2400

### Hausanschrift:

Munckelstraße 27

45879 Gelsenkirchen

### Telefon:

0209 / 1600

### Fax:

0209 / 1600

### E-Mail:

info@evk-ge.de

### Internet:

<http://www.meinediakonie.de/evk/kliniken.html>

### Chefärztinnen/-ärzte:

Titel:	Name, Vorname:	Funktion:	Tel. Nr., Email:	Sekretariat:	Belegarzt / KH-Arzt:
Dr. med.	Mohnfeld, Gerd	Chefarzt	0209 160 1201 / - 1202	Frau Pelka	KH-Arzt
Dr. med.	Abdallah, Abdallah	Chefarzt	0209 160 3101 senologie@evk- ge.de	Frau Berns	KH-Arzt

## B-[7].2 Versorgungsschwerpunkte [Frauenklinik mit Operativer Gynäkologie + Senologie, spezieller Geburtshilfe und Perinatalmedizin]

Nr.	Versorgungsschwerpunkte im Bereich Frauenklinik mit Operativer Gynäkologie + Senologie, spezieller Geburtshilfe und Perinatalmedizin:	Kommentar / Erläuterung:
VG01	Diagnostik und Therapie von bösartigen Tumoren der Brustdrüse	
VG05	Endoskopische Operationen (Laparoskopie, Hysteroskopie)	
VG06	Gynäkologische Abdominalchirurgie	
VG07	Inkontinenzchirurgie	

### **B-[7].3 Medizinisch-pflegerische Leistungsangebote [Frauenklinik mit Operativer Gynäkologie + Senologie, spezieller Geburtshilfe und Perinatalmedizin]**

Nr.	Medizinisch-pflegerisches Leistungsangebot:	Kommentar / Erläuterung:
MP05	Babyschwimmen	
MP19	Geburtsvorbereitungskurse	<p>Geburtsvorbereitende Akupunkturtherapie</p> <p>Frauengruppe Leitung: Gisela Schütz - Hebamme Montag: 19:15 - 21:15 Uhr</p> <p>- Mit Partner Leitung: Catherine Malus, Aysel Kaygusuz - Hebammen Dienstag: 19:15 - 21:15 Uhr</p> <p>Voranmeldung und Auskünfte: Kreißsaal 0209 / 160 - 1215</p>
MP22	Kontinenztraining/ Inkontinenzberatung	
MP23	Kreativtherapie/Kunsttherapie/Theatertherapie/ Bibliotherapie	Malgruppe in der Senologie
MP36	Säuglingspflegekurse	<p>Leitung: Ilona Stephanou, Martina Skrzeba - Kinderkrankenschwestern</p> <p>Anmeldung: 0209 / 160 - 2250</p>

Nr.	Medizinisch-pflegerisches Leistungsangebot:	Kommentar / Erläuterung:
MP64	Spezielle Angebote für die Öffentlichkeit	Beratungszentrum Knotenpunkt mit zahlreichen Infoabenden und Veranstaltungen zu verschiedenen Themen  Angebot an Beratungsgesprächen Angebot von Yoga bis zu Schminkkursen, siehe Internetpräsentation Senologie
MP41	Spezielles Leistungsangebot von Hebammen	Integrative Wochenbettpflege
MP43	Stillberatung	Informations und Beratungsgespräche nach Terminabsprache Anmeldung: 0209/ 160-2250
MP50	Wochenbettgymnastik	

#### **B-[7].4 Nicht-medizinische Serviceangebote [Frauenklinik mit Operativer Gynäkologie + Senologie, spezieller Geburtshilfe und Perinatalmedizin]**

Nr.	Serviceangebot:	Kommentar / Erläuterung:
SA45	Frühstücks-/Abendbuffet	
SA05	Mutter-Kind-Zimmer	
SA07	Rooming-In	

#### **B-[7].5 Fallzahlen der Organisationseinheit / Fachabteilung**

##### **Vollstationäre Fallzahl:**

2316

#### **B-[7].6 Diagnosen nach ICD**

##### **B-[7].6.1 Hauptdiagnosen nach ICD**

Rang	ICD-10- Ziffer* (3-stellig):	Fallzahl:	Umgangssprachliche Bezeichnung:
1	C50	415	Brustkrebs
2	Z38	330	Neugeborene

Rang	ICD-10- Ziffer* (3-stellig):	Fallzahl:	Umgangssprachliche Bezeichnung:
3	N60	151	Gutartige Zell- und Gewebeveränderungen der Brustdrüse
4	D24	116	Gutartiger Brustdrüsentumor
5	O26	77	Betreuung der Mutter bei sonstigen Zuständen, die vorwiegend mit der Schwangerschaft verbunden sind
6	N39	75	Sonstige Krankheit der Niere, der Harnwege bzw. der Harnblase
7	O80	74	Normale Geburt eines Kindes
8	O70	73	Dammriss oder Dammschnitt während der Geburt
9	N83	62	Nichtentzündliche Krankheit des Eierstocks, des Eileiters bzw. der Gebärmutterbänder
10	D05	58	Örtlich begrenzter Tumor (Carcinoma in situ) der Brustdrüse

\* Hauptdiagnose gemäß der jeweils geltenden Fassung der Deutschen Kodierrichtlinien

## B-[7].6.2 Weitere Kompetenzdiagnosen

keine Angaben

## B-[7].7 Prozeduren nach OPS

### B-[7].7.1 Durchgeführte Prozeduren nach OPS

Rang	OPS-301 Ziffer (4-stellig):	Anzahl:	Umgangssprachliche Bezeichnung:
1	1-501	393	Entnahme einer Gewebeprobe (Biopsie) aus der Brustdrüse durch operativen Einschnitt
2	5-870	314	Vakuumstanz-Biopsie od. lokale Tumorexzision der Brustdrüse
3	5-886	198	Sonstige wiederherstellende Operation an der Brustdrüse
4	5-401	151	Operative Entfernung einzelner Lymphknoten bzw. Lymphgefäße
5	5-749	104	Sonstiger Kaiserschnitt
6	5-885	98	Wiederherstellende Operation an der Brustdrüse mit Haut- und Muskelverpflanzung (Transplantation)
7	5-690	92	Operative Zerstörung des oberen Anteils der Gebärmutter Schleimhaut - Ausschabung
8	5-758	88	Wiederherstellende Operation an den weiblichen Geschlechtsorganen nach Dammriss während der Geburt
9	5-581	86	Operative Erweiterung des Harnröhrenausganges
10	1-672	83	Untersuchung der Gebärmutter durch eine Spiegelung

## B-[7].7.2 Weitere Kompetenzprozeduren

keine Angaben

## B-[7].8 Ambulante Behandlungsmöglichkeiten

Nr:	Art der Ambulanz:	Bezeichnung der Ambulanz:	Nr. / Leistung:	Kommentar / Erläuterung:
AM04	Ermächtigungsambulanz nach § 116 SGB V			
AM08	Notfallambulanz (24h)			
AM07	Privatambulanz			

## B-[7].9 Ambulante Operationen nach § 115b SGB V

Rang	OPS-Ziffer (4-stellig):	Anzahl:	Umgangssprachliche Bezeichnung:
1	1-672	201	Untersuchung der Gebärmutter durch eine Spiegelung
2	5-690	197	Operative Zerstörung des oberen Anteils der Gebärmutterschleimhaut - Ausschabung
3	1-471	104	Entnahme einer Gewebeprobe (Biopsie) aus der Gebärmutterschleimhaut ohne operativen Einschnitt
4	5-581	84	Operative Erweiterung des Harnröhrenausganges
5	1-694	37	Untersuchung des Bauchraums bzw. seiner Organe durch eine Spiegelung
6	1-661	34	Untersuchung der Harnröhre und der Harnblase durch eine Spiegelung
7	5-671	30	Operative Entnahme einer kegelförmigen Gewebeprobe aus dem Gebärmutterhals
8	5-870	16	Vakuumstanz-Biopsie od. lokale Tumorexzision der Brustdrüse
9	5-401	13	Operative Entfernung einzelner Lymphknoten bzw. Lymphgefäße
10	5-691	9	Entfernung eines Fremdkörpers aus der Gebärmutter

## B-[7].10 Zulassung zum Durchgangs-Arztverfahren der Berufsgenossenschaft

trifft nicht zu / entfällt

## B-[7].11 Apparative Ausstattung

Nr.	Vorhandene Geräte:	Umgangssprachliche Bezeichnung:	24h:	Kommentar / Erläuterung:
AA62	3-D/4-D-Ultraschallgerät			
AA47	Inkubatoren Neonatologie	Geräte für Früh- und Neugeborene (Brutkasten)	Ja	
AA22	Magnetresonanztomograph (MRT)	Schnittbildverfahren mittels starker Magnetfelder und elektromagnetischer Wechselfelder	Ja	
AA23	Mammographiegerät	Röntgengerät für die weibliche Brustdrüse		
AA33	Uroflow/ Blasendruckmessung			

## B-[7].12 Personelle Ausstattung

### B-[7].12.1 Ärzte und Ärztinnen:

	Anzahl	Kommentar/ Erläuterung
<b>Ärzte und Ärztinnen insgesamt (außer Belegärzte und Belegärztinnen)</b>	9 Vollkräfte	
<b>davon Fachärzte und Fachärztinnen</b>	7 Vollkräfte	
<b>Belegärzte und Belegärztinnen (nach § 121 SGB V)</b>	0 Personen	

### B-[7].12.2 Pflegepersonal:

	Anzahl	Ausbildungsdauer	Kommentar/ Erläuterung
<b>Gesundheits- und Krankenpfleger und Gesundheits- und Krankenpflegerinnen</b>	9 Vollkräfte	3 Jahre	



	Anzahl	Ausbildungsdauer	Kommentar/ Erläuterung
<b>Gesundheits- und Kinderkrankenpfleger und Gesundheits- und Kinderkrankenpflegerinnen</b>	7 Vollkräfte	3 Jahre	
<b>Altenpfleger und Altenpflegerinnen</b>	0 Vollkräfte	3 Jahre	
<b>Pflegeassistenten und Pflegeassistentinnen</b>	0 Vollkräfte	2 Jahre	
<b>Krankenpflegehelfer und Krankenpflegehelferinnen</b>	0,5 Vollkräfte	1 Jahr	
<b>Pflegehelfer und Pflegehelferinnen</b>	1 Vollkräfte	ab 200 Std. Basiskurs	
<b>Entbindungspfleger und Hebammen</b>	5,5 Personen	3 Jahre	
<b>Operationstechnische Assistenten und Operationstechnische Assistentinnen</b>	0 Vollkräfte	3 Jahre	

### **B-[7].12.3** Spezielles therapeutisches Personal:

keine Angaben

# B-[8] Fachabteilung Klinik für Neurologie und Klinische Neurophysiologie mit Stroke Unit

## B-[8].1 Name der Organisationseinheit/Fachabteilung

Klinik für Neurologie und Klinische Neurophysiologie mit Stroke Unit

### Art der Abteilung:

Hauptabteilung

### Fachabteilungsschlüssel:

2800

### Hausanschrift:

Munckelstraße 27

45879 Gelsenkirchen

### Telefon:

0209 / 1601501

### Fax:

0209 / 1602684

### E-Mail:

neurologie@evk-ge.de

### Internet:

[http://www.meinediakonie.de/evk/kliniken/kliniken\\_neurologie.html](http://www.meinediakonie.de/evk/kliniken/kliniken_neurologie.html)

### Chefärztinnen/-ärzte:

Titel:	Name, Vorname:	Funktion:	Tel. Nr., Email:	Sekretariat:	Belegarzt / KH-Arzt:
PD. Dr. med.	Busch, Elmar	Chefarzt	0209 / 160 - 1501 neurologie@evk-ge.de	Frau Lau	KH-Arzt

## B-[8].2 Versorgungsschwerpunkte [Klinik für Neurologie und Klinische Neurophysiologie mit Stroke Unit]

Nr.	Versorgungsschwerpunkte im Bereich Klinik für Neurologie und Klinische Neurophysiologie mit Stroke Unit:	Kommentar / Erläuterung:
VN03	Diagnostik und Therapie entzündlicher ZNS-Erkrankungen	
VN05	Diagnostik und Therapie von Anfallsleiden	
VN12	Diagnostik und Therapie von degenerativen Krankheiten des Nervensystems	
VN13	Diagnostik und Therapie von demyelinisierenden Krankheiten des Zentralnervensystems	
VN11	Diagnostik und Therapie von extrapyramidalen Krankheiten und Bewegungsstörungen	
VN19	Diagnostik und Therapie von geriatrischen Erkrankungen	
VN14	Diagnostik und Therapie von Krankheiten von Nerven, Nervenwurzeln und Nervenplexus	
VN15	Diagnostik und Therapie von Polyneuropathien und sonstigen Krankheiten des peripheren Nervensystems	
VN01	Diagnostik und Therapie von zerebrovaskulären Erkrankungen	Es ist eine spezielle Schlaganfallstation - Stroke Unit - vorhanden. Wir behandeln TIA, Prind, Infarkt.
VN21	Neurologische Frührehabilitation	
VN18	Neurologische Notfall- und Intensivmedizin	

### **B-[8].3 Medizinisch-pflegerische Leistungsangebote [Klinik für Neurologie und Klinische Neurophysiologie mit Stroke Unit]**

Nr.	Medizinisch-pflegerisches Leistungsangebot:	Kommentar / Erläuterung:
MP06	Basale Stimulation	
MP21	Kinästhetik	

Nr.	Medizinisch-pflegerisches Leistungsangebot:	Kommentar / Erläuterung:
MP64	Spezielle Angebote für die Öffentlichkeit	Bundesweite Telefonsprechstunde zum Thema Schlaganfall der Stiftung Deutsche Schlaganfallhilfe,  WAZ (Westdeutsche Allgemeine Zeitung) Medizinforum,  Flyer und Aufklärungsbroschüren,  Arzt - Patientenseminare
MP44	Stimm- und Sprachtherapie/ Logopädie	

### **B-[8].4 Nicht-medizinische Serviceangebote [Klinik für Neurologie und Klinische Neurophysiologie mit Stroke Unit]**

trifft nicht zu / entfällt

### **B-[8].5 Fallzahlen der Organisationseinheit / Fachabteilung**

#### **Vollstationäre Fallzahl:**

1829

### **B-[8].6 Diagnosen nach ICD**

#### **B-[8].6.1 Hauptdiagnosen nach ICD**

Rang	ICD-10- Ziffer* (3-stellig):	Fallzahl:	Umgangssprachliche Bezeichnung:
1	I63	437	Schlaganfall durch Verschluss eines Blutgefäßes im Gehirn - Hirninfarkt
2	G40	289	Anfallsleiden - Epilepsie
3	G45	180	Kurzzeitige Durchblutungsstörung des Gehirns (TIA) bzw. verwandte Störungen
4	H81	53	Störung des Gleichgewichtsorgans
5	M54	50	Rückenschmerzen
6	F45	49	Störung, bei der sich ein seelischer Konflikt durch körperliche Beschwerden äußert - Somatoforme Störung
7	G20	42	Parkinson-Krankheit
8	I61	40	Schlaganfall durch Blutung innerhalb des Gehirns
9	G35	34	Multiple Sklerose

Rang	ICD-10- Ziffer* (3-stellig):	Fallzahl:	Umgangssprachliche Bezeichnung:
10	G43	33	Migräne

\* Hauptdiagnose gemäß der jeweils geltenden Fassung der Deutschen Kodierrichtlinien

## B-[8].6.2 Weitere Kompetenzdiagnosen

keine Angaben

## B-[8].7 Prozeduren nach OPS

### B-[8].7.1 Durchgeführte Prozeduren nach OPS

Rang	OPS-301 Ziffer (4-stellig):	Anzahl:	Umgangssprachliche Bezeichnung:
1	1-207	1365	Messung der Gehirnströme - EEG
2	1-208	593	Messung von Gehirnströmen, die durch gezielte Reize ausgelöst werden (evozierte Potentiale)
3	9-320	432	Behandlung körperlich oder funktionell bedingter Störungen der Sprache, des Sprechens, der Stimme bzw. des Schluckens
4	8-561	415	Funktionsorientierte körperliche Übungen und Anwendungen
5	8-981	295	Neurologische Komplexbehandlung des akuten Schlaganfalls
6	1-204	234	Liquorpunktion
7	1-206	119	Untersuchung der Nervenleitung - ENG
8	8-020	70	Lysetherapie / Auflösen von Blutgerinnseln bei Schlaganfall
9	1-205	23	Messung der elektrischen Aktivität der Muskulatur - EMG
10	8-552	14	Frühzeitige Nachbehandlung und Wiedereingliederung (Frührehabilitation) von am Nervensystem erkrankten oder operierten Patienten

### B-[8].7.2 Weitere Kompetenzprozeduren

keine Angaben

## B-[8].8 Ambulante Behandlungsmöglichkeiten

Nr:	Art der Ambulanz:	Bezeichnung der Ambulanz:	Nr. / Leistung:	Kommentar / Erläuterung:
AM08	Notfallambulanz (24h)			
AM07	Privatambulanz			

### **B-[8].9** Ambulante Operationen nach § 115b SGB V

trifft nicht zu / entfällt

### **B-[8].10** Zulassung zum Durchgangs-Arztverfahren der Berufsgenossenschaft

trifft nicht zu / entfällt

### **B-[8].11** Apparative Ausstattung

Nr.	Vorhandene Geräte:	Umgangssprachliche Bezeichnung:	24h:	Kommentar / Erläuterung:
AA01	Angiographiegerät/DSA	Gerät zur Gefäßdarstellung	Ja	
AA10	Elektroenzephalographiegerät (EEG)	Hirnstrommessung	Ja	
AA11	Elektromyographie (EMG)/ Gerät zur Bestimmung der Nervenleitgeschwindigkeit	Messung feinsten elektrischer Ströme im Muskel	Ja	
AA43	Elektrophysiologischer Messplatz mit EMG, NLG, VEP, SEP, AEP	Messplatz zur Messung feinsten elektrischer Potentiale im Nervensystem, die durch eine Anregung eines der fünf Sinne hervorgerufen wurden		
AA19	Kipptisch (z.B. zur Diagnose des orthostatischen Syndroms)	Gerät zur Messung des Verhaltens der Kenngrößen des Blutkreislaufs bei Lageänderung	Ja	

### **B-[8].12** Personelle Ausstattung

#### **B-[8].12.1** Ärzte und Ärztinnen:

	Anzahl	Kommentar/ Erläuterung
<b>Ärzte und Ärztinnen insgesamt (außer Belegärzte und Belegärztinnen)</b>	12 Vollkräfte	
<b>davon Fachärzte und Fachärztinnen</b>	6 Vollkräfte	
<b>Belegärzte und Belegärztinnen (nach § 121 SGB V)</b>	0 Personen	

### **B-[8].12.2** Pflegepersonal:

	Anzahl	Ausbildungsdauer	Kommentar/ Erläuterung
<b>Gesundheits- und Krankenpfleger und Gesundheits- und Krankenpflegerinnen</b>	20 Vollkräfte	3 Jahre	
<b>Gesundheits- und Kinderkrankenpfleger und Gesundheits- und Kinderkrankenpflegerinn en</b>	0 Vollkräfte	3 Jahre	
<b>Altenpfleger und Altenpflegerinnen</b>	1 Vollkräfte	3 Jahre	
<b>Pflegeassistenten und Pflegeassistentinnen</b>	0 Vollkräfte	2 Jahre	
<b>Krankenpflegehelfer und Krankenpflegehelferinne n</b>	1 Vollkräfte	1 Jahr	
<b>Pflegehelfer und Pflegehelferinnen</b>	1 Vollkräfte	ab 200 Std. Basiskurs	
<b>Entbindungspfleger und Hebammen</b>	0 Personen	3 Jahre	
<b>Operationstechnische Assistenten und Operationstechnische Assistentinnen</b>	0 Vollkräfte	3 Jahre	

### **B-[8].12.3** Spezielles therapeutisches Personal:

keine Angaben





# B-[9] Fachabteilung Klinik für Augenheilkunde

## **B-[9].1 Name der Organisationseinheit/Fachabteilung**

Klinik für Augenheilkunde

### **Art der Abteilung:**

Belegabteilung

### **Fachabteilungsschlüssel:**

2700

### **Hausanschrift:**

Munckelstraße 27

45879 Gelsenkirchen

### **Telefon:**

0209 / 1602150

### **Fax:**

0209 / 1602150

### **E-Mail:**

augenklinik@evk-ge.de

### **Internet:**

[http://www.meinediakonie.de/evk/kliniken/kliniken\\_augen.html](http://www.meinediakonie.de/evk/kliniken/kliniken_augen.html)

### **Chefärztinnen/-ärzte:**

Titel:	Name, Vorname:	Funktion:	Tel. Nr., Email:	Sekretariat:	Belegarzt / KH-Arzt:
Priv.-Doz. Dr. med.	Anastassiou, Gerasimos	Belegarzt	0209 / 160 - 2150 augenklinik@evk-ge.de		
Priv.-Doz. Dr. med.	Kremmer, Stephan	Belegarzt	0209 / 160 - 2150 augenklinik@evk-ge.de		
Priv.-Doz. Dr. med.	Selbach, Michael	Belegarzt	0209 / 160 - 2150 augenklinik@evk-ge.de		

## **B-[9].2 Versorgungsschwerpunkte [Klinik für Augenheilkunde]**

Nr.	Versorgungsschwerpunkte im Bereich Klinik für Augenheilkunde:	Kommentar / Erläuterung:
VA07	Diagnostik und Therapie des Glaukoms	
VA06	Diagnostik und Therapie von Erkrankungen der Aderhaut und der Netzhaut	
VA10	Diagnostik und Therapie von Erkrankungen der Augenmuskeln, Störungen der Blickbewegungen sowie Akkommodationsstörungen und Refraktionsfehlern	
VA03	Diagnostik und Therapie von Erkrankungen der Konjunktiva	
VA05	Diagnostik und Therapie von Erkrankungen der Linse	
VA04	Diagnostik und Therapie von Erkrankungen der Sklera, der Hornhaut, der Iris und des Ziliarkörpers	
VA02	Diagnostik und Therapie von Erkrankungen des Augenlides, des Tränenapparates und der Orbita	
VA08	Diagnostik und Therapie von Erkrankungen des Glaskörpers und des Augapfels	
VA09	Diagnostik und Therapie von Erkrankungen des Sehnervs und der Sehbahn	
VA11	Diagnostik und Therapie von Sehstörungen und Blindheit	
VA16	Diagnostik und Therapie von sonstigen Krankheiten des Auges und der Augenanhangsgebilde	
VA14	Diagnostik und Therapie von strabologischen und neuroophthalmologischen Erkrankungen	
VA01	Diagnostik und Therapie von Tumoren des Auges und der Augenanhangsgebilde	
VA17	Spezialsprechstunde	Glaukom/ Grüner Star Netzhauterkrankungen

## **B-[9].3 Medizinisch-pflegerische Leistungsangebote [Klinik für Augenheilkunde]**

trifft nicht zu / entfällt

## B-[9].4 Nicht-medizinische Serviceangebote [Klinik für Augenheilkunde]

trifft nicht zu / entfällt

## B-[9].5 Fallzahlen der Organisationseinheit / Fachabteilung

**Vollstationäre Fallzahl:**

863

## B-[9].6 Diagnosen nach ICD

### B-[9].6.1 Hauptdiagnosen nach ICD

Rang	ICD-10- Ziffer* (3-stellig):	Fallzahl:	Umgangssprachliche Bezeichnung:
1	H25	597	Grauer Star im Alter - Katarakt
2	H35	91	Sonstige Krankheit bzw. Veränderung der Netzhaut
3	H40	58	Grüner Star - Glaukom
4	H33	40	Netzhautablösung bzw. Netzhautriss des Auges
5	H43	37	Krankheit bzw. Veränderung des Glaskörpers des Auges
6	H27	12	Sonstige Krankheit bzw. Veränderung der Augenlinse
7	E11	11	Diabetische Augenerkrankungen
8	C44	<= 5	Sonstiger Hautkrebs
8	D23	<= 5	Sonstige gutartige Tumoren der Haut
8	H02	<= 5	Sonstige Krankheit bzw. Veränderung des Augenlides

\* Hauptdiagnose gemäß der jeweils geltenden Fassung der Deutschen Kodierrichtlinien

### B-[9].6.2 Weitere Kompetenzdiagnosen

keine Angaben

## B-[9].7 Prozeduren nach OPS

### B-[9].7.1 Durchgeführte Prozeduren nach OPS

Rang	OPS-301 Ziffer (4-stellig):	Anzahl:	Umgangssprachliche Bezeichnung:
1	5-144	607	Operativer Wechsel der Augenlinse

Rang	OPS-301 Ziffer (4-stellig):	Anzahl:	Umgangssprachliche Bezeichnung:
2	5-158	166	Operative Entfernung des Glaskörpers des Auges und nachfolgender Ersatz mit Zugang über den Strahlenkörper
3	1-220	58	Messung des Augeninnendrucks
4	5-156	37	Sonstige Operation an der Netzhaut
5	5-132	28	Senkung des Augeninnendrucks durch Operation am Strahlenkörper
6	5-146	13	Einführung oder Wechsel einer künstlichen Augenlinse
7	5-154	10	Sonstige Operation zur Befestigung der Netzhaut nach Ablösung
8	5-155	7	Operative Zerstörung von erkranktem Gewebe der Netz- bzw. Aderhaut
9	5-147	6	Erneuerung oder Entfernung einer künstlichen Augenlinse
10	5-091	<= 5	Operative Entfernung oder Zerstörung von (erkranktem) Gewebe des Augenlides

### **B-[9].7.2 Weitere Kompetenzprozeduren**

keine Angaben

### **B-[9].8 Ambulante Behandlungsmöglichkeiten**

Nr:	Art der Ambulanz:	Bezeichnung der Ambulanz:	Nr. / Leistung:	Kommentar / Erläuterung:
AM15	Belegarztpraxis am Krankenhaus	ambulante Augenoperationen		
AM07	Privatambulanz			

### **B-[9].9 Ambulante Operationen nach § 115b SGB V**

trifft nicht zu / entfällt

### **B-[9].10 Zulassung zum Durchgangs-Arztverfahren der Berufsgenossenschaft**

trifft nicht zu / entfällt

## B-[9].11 Apparative Ausstattung

Nr.	Vorhandene Geräte:	Umgangssprachliche Bezeichnung:	24h:	Kommentar / Erläuterung:
AA20	Laser		Nein	Argon Laser Dioden Laser YAG Laser PDT Laser Scanning-Laser-Polarimetrie Scanning-Laser-Topographie

## B-[9].12 Personelle Ausstattung

### B-[9].12.1 Ärzte und Ärztinnen:

	Anzahl	Kommentar/ Erläuterung
<b>Ärzte und Ärztinnen insgesamt (außer Belegärzte und Belegärztinnen)</b>	0 Vollkräfte	
<b>davon Fachärzte und Fachärztinnen</b>	0 Vollkräfte	
<b>Belegärzte und Belegärztinnen (nach § 121 SGB V)</b>	3 Personen	

### B-[9].12.2 Pflegepersonal:

	Anzahl	Ausbildungsdauer	Kommentar/ Erläuterung
<b>Gesundheits- und Krankenpfleger und Gesundheits- und Krankenpflegerinnen</b>	3 Vollkräfte	3 Jahre	
<b>Gesundheits- und Kinderkrankenpfleger und Gesundheits- und Kinderkrankenpflegerinn en</b>	1 Vollkräfte	3 Jahre	
<b>Altenpfleger und Altenpflegerinnen</b>	0 Vollkräfte	3 Jahre	

	Anzahl	Ausbildungsdauer	Kommentar/ Erläuterung
<b>Pflegeassistenten und Pflegeassistentinnen</b>	0 Vollkräfte	2 Jahre	
<b>Krankenpflegehelfer und Krankenpflegehelferinnen</b>	0 Vollkräfte	1 Jahr	
<b>Pflegehelfer und Pflegehelferinnen</b>	2 Vollkräfte	ab 200 Std. Basiskurs	
<b>Entbindungspfleger und Hebammen</b>	0 Personen	3 Jahre	
<b>Operationstechnische Assistenten und Operationstechnische Assistentinnen</b>	0 Vollkräfte	3 Jahre	

### **B-[9].12.3** Spezielles therapeutisches Personal:

keine Angaben

# B-[10] Fachabteilung Klinik für diagnostische und interventionelle Radiologie/ Nuklearmedizin

## B-[10].1 Name der Organisationseinheit/Fachabteilung

Klinik für diagnostische und interventionelle Radiologie/ Nuklearmedizin

### Art der Abteilung:

Nicht bettenführende Abteilung/sonstige Organisationseinheit

### Fachabteilungsschlüssel:

3300

### Hausanschrift:

Munckelstraße 27

45879 Gelsenkirchen

### Telefon:

0209 / 1601701

### E-Mail:

radiologie@evk-ge.de

### Internet:

[http://www.meinediakonie.de/evk/kliniken/kliniken\\_diag\\_radiologie.html](http://www.meinediakonie.de/evk/kliniken/kliniken_diag_radiologie.html)

### Chefärztinnen/-ärzte:

Titel:	Name, Vorname:	Funktion:	Tel. Nr., Email:	Sekretariat:	Belegarzt / KH-Arzt:
Dr. med.	Laufer, Ulf	Chefarzt	0209 / 160 - 1701 radiologie@evk-ge.de	Frau Eichmann	KH-Arzt

## B-[10].2 Versorgungsschwerpunkte [Klinik für diagnostische und interventionelle Radiologie/ Nuklearmedizin]

Nr.	Versorgungsschwerpunkte im Bereich Klinik für diagnostische und interventionelle Radiologie/ Nuklearmedizin:	Kommentar / Erläuterung:
VR27	Computergestützte Bilddatenanalyse mit 4D-Auswertung	

Nr.	Versorgungsschwerpunkte im Bereich Klinik für diagnostische und interventionelle Radiologie/ Nuklearmedizin:	Kommentar / Erläuterung:
VR41	Interventionelle Radiologie	
VR07	Projektionsradiographie mit Spezialverfahren (Mammographie)	
VR44	Teleradiologie	

### **B-[10].3 Medizinisch-pflegerische Leistungsangebote [Klinik für diagnostische und interventionelle Radiologie/ Nuklearmedizin]**

trifft nicht zu / entfällt

### **B-[10].4 Nicht-medizinische Serviceangebote [Klinik für diagnostische und interventionelle Radiologie/ Nuklearmedizin]**

trifft nicht zu / entfällt

### **B-[10].5 Fallzahlen der Organisationseinheit / Fachabteilung**

#### **Vollstationäre Fallzahl:**

0

### **B-[10].6 Diagnosen nach ICD**

trifft nicht zu / entfällt

#### **B-[10].6.1 Hauptdiagnosen nach ICD**

trifft nicht zu / entfällt

#### **B-[10].6.2 Weitere Kompetenzdiagnosen**

trifft nicht zu / entfällt

### **B-[10].7 Prozeduren nach OPS**

#### **B-[10].7.1 Durchgeführte Prozeduren nach OPS**

Rang	OPS-301 Ziffer (4-stellig):	Anzahl:	Umgangssprachliche Bezeichnung:
1	3-200	2036	Computertomographie (CT) des Schädels ohne Kontrastmittel
2	3-800	1350	Kernspintomographie (MRT) des Schädels ohne Kontrastmittel
3	3-705	633	Bildgebendes Verfahren zur Darstellung des Muskel-Skelettsystems mittels radioaktiver Strahlung (Szintigraphie)



Rang	OPS-301 Ziffer (4-stellig):	Anzahl:	Umgangssprachliche Bezeichnung:
4	3-820	550	Kernspintomographie (MRT) des Schädels mit Kontrastmittel
5	3-225	399	Computertomographie (CT) des Bauches mit Kontrastmittel
6	3-222	302	Computertomographie (CT) des Brustkorbes mit Kontrastmittel
7	3-80x	244	Sonstige Kernspintomographie (MRT) ohne Kontrastmittel
8	3-827	221	Kernspintomographie (MRT) der Brustdrüse mit Kontrastmittel
9	3-802	207	Kernspintomographie (MRT) von Wirbelsäule und Rückenmark ohne Kontrastmittel
10	3-220	188	Computertomographie (CT) des Schädels mit Kontrastmittel

### **B-[10].7.2 Weitere Kompetenzprozeduren**

keine Angaben

### **B-[10].8 Ambulante Behandlungsmöglichkeiten**

Nr:	Art der Ambulanz:	Bezeichnung der Ambulanz:	Nr. / Leistung:	Kommentar / Erläuterung:
AM08	Notfallambulanz (24h)			
AM07	Privatambulanz			

### **B-[10].9 Ambulante Operationen nach § 115b SGB V**

Rang	OPS-Ziffer (4-stellig):	Anzahl:	Umgangssprachliche Bezeichnung:
1	1-502	35	Entnahme einer Gewebeprobe (Biopsie) aus Muskeln bzw. Weichteilen durch operativen Einschnitt
2	3-614	27	Röntgendarstellung der Venen einer Gliedmaße mit Kontrastmittel sowie Darstellung des Abflussbereiches
3	3-613	17	Röntgendarstellung der Venen einer Gliedmaße mit Kontrastmittel
4	1-586	13	Entnahme einer Gewebeprobe (Biopsie) aus Lymphknoten durch operativen Einschnitt

## B-[10].10 Zulassung zum Durchgangs-Arztverfahren der Berufsgenossenschaft

trifft nicht zu / entfällt

## B-[10].11 Apparative Ausstattung

Nr.	Vorhandene Geräte:	Umgangssprachliche Bezeichnung:	24h:	Kommentar / Erläuterung:
AA01	Angiographiegerät/DSA	Gerät zur Gefäßdarstellung	Ja	
AA08	Computertomograph (CT)	Schichtbildverfahren im Querschnitt mittels Röntgenstrahlen	Ja	
AA22	Magnetresonanztomograph (MRT)	Schnittbildverfahren mittels starker Magnetfelder und elektromagnetischer Wechselfelder	Ja	
AA23	Mammographiegerät	Röntgengerät für die weibliche Brustdrüse		
AA00	Nuklearmedizinische Verfahren		Ja	
AA27	Röntgengerät/Durchleuchtungsg erät		Ja	
AA29	Sonographiegerät/Dopplersonog raphiegerät/Duplexsonographieg erät	Ultraschallgerät/mit Nutzung des Dopplereffekts/farbkodierter Ultraschall	Ja	
AA32	Szintigraphiescanner/Gammaso nde	Nuklearmedizinisches Verfahren zur Entdeckung bestimmter, zuvor markierter Gewebe, z. B. Lymphknoten		

## B-[10].12 Personelle Ausstattung

### B-[10].12.1 Ärzte und Ärztinnen:

	Anzahl	Kommentar/ Erläuterung
<b>Ärzte und Ärztinnen insgesamt (außer Belegärzte und Belegärztinnen)</b>	6 Vollkräfte	
<b>davon Fachärzte und Fachärztinnen</b>	4 Vollkräfte	

	Anzahl	Kommentar/ Erläuterung
<b>Belegärzte und Belegärztinnen (nach § 121 SGB V)</b>	0 Personen	

### **B-[10].12.2** Pflegepersonal:

	Anzahl	Ausbildungsdauer	Kommentar/ Erläuterung
<b>Gesundheits- und Krankenpfleger und Gesundheits- und Krankenpflegerinnen</b>	0 Vollkräfte	3 Jahre	
<b>Gesundheits- und Kinderkrankenpfleger und Gesundheits- und Kinderkrankenpflegerinnen</b>	0 Vollkräfte	3 Jahre	
<b>Altenpfleger und Altenpflegerinnen</b>	0 Vollkräfte	3 Jahre	
<b>Pflegeassistenten und Pflegeassistentinnen</b>	0 Vollkräfte	2 Jahre	
<b>Krankenpflegehelfer und Krankenpflegehelferinnen</b>	0 Vollkräfte	1 Jahr	
<b>Pflegehelfer und Pflegehelferinnen</b>	0 Vollkräfte	ab 200 Std. Basiskurs	
<b>Entbindungspfleger und Hebammen</b>	0 Personen	3 Jahre	
<b>Operationstechnische Assistenten und Operationstechnische Assistentinnen</b>	0 Vollkräfte	3 Jahre	

### **B-[10].12.3** Spezielles therapeutisches Personal:

keine Angaben

# Teil C - Qualitätssicherung

## **C-1** Teilnahme externe vergleichende Qualitätssicherung nach § 137 Abs. 1 Satz 3 Nr. 1 SGB V (BQS-Verfahren)

## **C-2** Externe Qualitätssicherung nach Landesrecht gemäß § 112 SGB V

Über § 137 SGB V hinaus ist auf Landesebene keine verpflichtende Qualitätssicherung vereinbart.

## **C-3** Qualitätssicherung bei Teilnahme an Disease-Management-Programmen (DMP) nach § 137f SGB V

Gemäß seinem Leistungsspektrum nimmt das Krankenhaus an folgenden DMP teil:

DMP:	Kommentar / Erläuterung:
Diabetes mellitus Typ 1	
Diabetes mellitus Typ 2	
Brustkrebs	
Koronare Herzkrankheit (KHK)	

## **C-4** Teilnahme an sonstigen Verfahren der externen vergleichenden Qualitätssicherung

trifft nicht zu / entfällt

## **C-5** Umsetzung der Mindestmengenvereinbarung nach § 137 SGB V

Leistungsbereich:	Mindestmenge:	Erbrachte Menge:	Ausnahmetatbestand:	Kommentar/Erläuterung:
Komplexe Eingriffe am Organsystem Ösophagus	10	10		
Komplexe Eingriffe am Organsystem Pankreas	10	12		

Leistungsbereich:	Mindestmenge:	Erbrachte Menge:	Ausnahmetatbestand:	Kommentar/Erläuterung:
Knie-TEP	50	42	Personelle Neuausrichtung	Durch umfangreiche Abteilungsumbau- und Renovierungsarbeiten musste die Abteilung teilweise geschlossen werden, dies führte zu einer verringerten Fallzahl.

**C-6 Umsetzung von Beschlüssen des Gemeinsamen Bundesausschusses zur Qualitätssicherung nach § 137 Abs. 1 Satz 1 Nr. 2 SGB V [neue Fassung] ("Strukturqualitätsvereinbarung")**

Nr.	Vereinbarung:	Kommentar/Erläuterung:
CQ01	Vereinbarung über Maßnahmen zur Qualitätssicherung für die stationäre Versorgung bei der Indikation Bauchaortenaneurysma	Die Maßnahmen sind in Vorbereitung

# Teil D - Qualitätsmanagement

## D-1 Qualitätspolitik

### Leitbild, Vision, Mission

Die Evangelischen Kliniken Gelsenkirchen sind eine Einrichtung der Diakonie und damit eine Wesens- und Lebensäußerung der Evangelischen Kirche. Sie haben die Aufgabe, in Ausübung christlicher Nächstenliebe Leiden zu heilen oder zu lindern und Kranke im Sterben zu begleiten. Sie betreuen die Kranken in medizinischer, pflegerischer und seelsorgerischer Hinsicht. In Erfüllung dieser Zielsetzung bilden die Mitarbeiter der Evangelischen Kliniken eine Dienstgemeinschaft auf der Grundlage des Evangeliums.

Die intensive Zuwendung zum Patienten ist oberste Richtschnur unseres Handelns.

### Patientenorientierung

Der Patient steht im Mittelpunkt unseres Handelns!

In der „Evangelische Kliniken Gelsenkirchen GmbH“ werden die Patienten ganzheitlich betreut. Die ganze Aufmerksamkeit und Fürsorge richtet sich auf die körperliche und seelische Befindlichkeit der Menschen. Es ist uns wichtig, den einzelnen Menschen in seinen besonderen Nöten und Schwierigkeiten ernst zu nehmen, und ihm die nötige Zuwendung und menschliche Wärme entgegenzubringen, unabhängig von Religion, Volkszugehörigkeit, Geschlecht oder gesellschaftlichem Ansehen.

Patientenbeschwerden nehmen wir sehr ernst!

Patientenbefragungen und das etablierte Beschwerdemanagement ermöglichen dem Patienten, sich jederzeit mündlich oder schriftlich zu äußern.

Zahlreiche Umbauaktionen sind darauf ausgerichtet, dem Patienten und seinen Wünschen während des Krankenhausaufenthaltes entgegenzukommen.

## Verantwortung und Führung

Qualitätsmanagement ist eine Führungs-, also Managementaufgabe.

Demzufolge fällt der Geschäftsführung eine besondere Verantwortung für die Entwicklung und Umsetzung der Qualitätspolitik zu.

Die Geschäftsführung der „Evangelische Kliniken Gelsenkirchen GmbH“ verpflichtet sich, gegenüber Patienten und Vertragspartnern alle Tätigkeiten und Dienstleistungen wie

**Ärztliche Versorgung und Behandlung, Diagnostik, Pflege und Therapien, allgemeine und individuelle Patientenbetreuung,**

in allen Phasen der Leistungserbringung - unter Berücksichtigung von wirtschaftlichen Gegebenheiten - in höchster Qualität und nach den gesetzlichen Vorschriften durchzuführen.

In der „Evangelische Kliniken Gelsenkirchen GmbH“ wird ein **kooperativer Führungsstil** gepflegt.

## Mitarbeiterorientierung und -beteiligung

Konkrete Zielsetzungen, Transparenz durch ausreichende, sachgerechte Information und Partizipation der Mitarbeiter sind Kernelemente zeitgemäßer Mitarbeiterführung.

Problemlösungen werden kooperativ gestaltet, Konflikte gemeinsam gelöst.

Die individuellen Kompetenzen und Erfahrungen der Mitarbeiter werden als Chance begriffen und konsequent eingebunden. Durch die konkrete Einbindung der Mitarbeiter an verschiedenen Projekten fließen die Kompetenzen und Erfahrungen in die Projektentwicklung mit ein und haben einen nicht unerheblichen Anteil an der erfolgreichen Umsetzung.

Das innerbetriebliches Vorschlagswesen ist eine weiteres Instrument zu Mitarbeiterbeteiligung.

Mitarbeiterbefragungen und regelmäßig stattfindende Mitarbeitergespräche unterstützen den regelmäßigen Austausch zwischen Geschäftsführung, Abteilungsleitung und Mitarbeitern.

## Wirtschaftlichkeit

## Kosten - Nutzen - Verhältnis optimieren

Durch die ständige Überprüfung organisatorischer Abläufe lassen sich unnötige Kosten vermeiden und die Wirtschaftlichkeit verbessern. Das bedeutet insbesondere,

- dass die innerbetrieblichen Organisationsstrukturen kontinuierlich auf Verbesserungsmöglichkeiten überprüft werden;
- dass die jeweils Verantwortlichen zeitnah über das Kosten- Leistungsverhältnis ihres Funktionsbereiches informiert werden und
- dass Möglichkeiten der internen und externen Kooperation zum Zwecke der Kostendämpfung und Leistungsoptimierung ausgeschöpft werden.

## Prozessorientierung

Kooperatives Prozessmanagement ist unsere Zukunftsaufgabe.

Das bedeutet, die Patientenversorgung so zu gestalten, dass der Patient im Mittelpunkt steht, die Berufsgruppe der Ärzte und Pflegenden zu funktionierender Kooperation zusammenfinden.

Parallele und weitgehend unabhängige Planungen der Teilprozesse von Ärzten und Pflegenden werden zu einem integrierten Medizin- und Pflegeprozess auf Basis von **Behandlungspfaden** zusammengefügt.

## **D-2** Qualitätsziele

Die Geschäftsführung stellt alle notwendigen personellen und materiellen Voraussetzungen zur Umsetzung der Qualitätspolitik zur Verfügung.

Folgende Ziele sollen damit erreicht werden:

- Kontinuierliche Verbesserung der Qualität der medizinischen Behandlung und Pflege
- Höchstmögliche Patientenzufriedenheit
- Zufriedene Mitarbeiter
- Kontinuierliche Verbesserung der Qualität der Administrativen-, Technischen- und Serviceleistungen
- Dynamik und Flexibilität



- Kostenoptimierung

Jede Abteilung formuliert unter Berücksichtigung der o.g. Punkte jedes Jahr mindestens ein eigenes Ziel.

Diese Ziele sind im Intranet für jeden Mitarbeiter einsehbar.

In der Vorbereitung werden die Ziele zusammen mit den Mitarbeitern im Team ausgesucht und die Vorgehensweise abgestimmt.

Kennzahlen zur Überprüfung werden ebenfalls abgestimmt und festgelegt.

### **D-3** Aufbau des einrichtungswinteren Qualitätsmanagements

Die "Evangelische Kliniken Gelsenkirchen GmbH" sind 2008 nach der DIN EN ISO 9001:2000 rezertifiziert worden.

Im Qualitätsmanagementprogramm nach DIN EN ISO 9001:2000 spielt die **Verantwortung der Leitung** eine besondere Rolle.

Die Geschäftsführung ist dabei verantwortlich für die Entwicklung und Umsetzung der Qualitätspolitik. Dafür stellt die Geschäftsführung die notwendigen personellen und materiellen Ressourcen bereit.

Für die Entwicklung und Umsetzung des Qualitätsmanagementprogramms nach DIN EN ISO 9001:2000 hat die Geschäftsführung der „Evangelische Kliniken Gelsenkirchen GmbH“ die **Stabsstelle einer Qualitätsmanagementbeauftragten** eingerichtet. Die Qualitätsmanagementbeauftragte schafft in Absprache mit der Krankenhausbetriebsleitung und Geschäftsführung die Systemvoraussetzungen für die Realisierung der Qualitätspolitik. Sie hat jederzeit Anhörungsrecht in der Krankenhausbetriebsleitung. Darüberhinaus sorgt die Qualitätsmanagementbeauftragte für die Aufrechterhaltung und ständige Weiterentwicklung des Qualitätsmanagementsystems nach DIN EN ISO 9001:2000 in Zusammenarbeit mit allen Mitarbeitern. Dazu gehören die Feststellung von Qualitätsproblemen in Kooperation mit den Fachbereichen, Empfehlungen und Veranlassung von Problemlösungen, Überprüfung und Umsetzung der Problemlösungen. Die Qualitätsmanagementbeauftragte ist Ansprechpartnerin bei qualitätsrelevanten Fragestellungen und Beratung der Krankenhausbetriebsleitung in allen Qualitätsmanagementfragen. Sie ist zuständig für die Planung, Organisation und Leitung von Qualitätszirkelsitzungen und verschiedenen Projekten.

Die Qualitätsmanagementbeauftragte wird unterstützt vom **Qualitätszirkel**, welcher sich insgesamt aus 15 Mitarbeitern (Moderatoren) der verschiedenen Klinikbereiche zusammensetzt. Die Moderatoren sind Bindeglied zwischen Qualitätsmanagementbeauftragter und den unterschiedlichen Bereichen. Sie informieren ihre Bereiche über die in den

Qualitätszirkelsitzungen angesprochenen Angelegenheiten und sorgen für die Umsetzung der gestellten Aufgaben. Andererseits bringen die Moderatoren spezifische Qualitätsprobleme aus ihren Bereichen in den Qualitätszirkel ein, wo diese besprochen werden und gegebenenfalls einer gemeinsamen Lösung zugeführt werden können.

Zur Durchführung verschiedener Verbesserungsprojekte bilden sich Projektteams aus Mitarbeitern, die mit Ihren jeweiligen Fähigkeiten und Kompetenzen zur Zielerreichung beitragen. Projekte werden auf Grundlage des PDCA-Zyklus (plan-do-check-act) geplant, durchgeführt und auf Wirksamkeit überprüft.

## **D-4 Instrumente des Qualitätsmanagements**

In der „Evangelische Kliniken Gelsenkirchen GmbH“ werden gemäß dem **Qualitätsmanagementprogramm nach DIN EN ISO 9001:2000** kontinuierlich Prozesse zur Überwachung und Verbesserung der Qualität eingesetzt. Nur so kann gewährleistet werden, dass alle medizinischen und organisatorischen Abläufe von einem umfassenden Qualitätsmanagement profitieren.

### Beschwerdemanagement

Wir bieten ein strukturiertes und etabliertes Beschwerdemanagement. Jeder Angehörige und Patient hat die Möglichkeit seine Beschwerde mündlich oder schriftlich zu äußern. Schriftliche Beschwerden werden zentral erfasst und ausgewertet.

Ziel ist es, aus den Beschwerden konkrete Verbesserungsmaßnahmen abzuleiten, die zur nachhaltigen Qualitätsverbesserung in der Patientenversorgung führen.

### Patientenbefragung

Der Patient erhält direkt bei der Aufnahme einen Patientenfragebogen, den er ausgefüllt an mehreren Stellen im Hause in Patientenbriefkästen werfen kann. Lob und Tadel wird monatlich ausgewertet und an die jeweiligen Stationen und Funktionsabteilungen zurückgespiegelt.

### Fehler- und Risikomanagement

Im Jahr 2009 wird es eine elektronische Erfassungsmöglichkeit eingerichtet, ein CIRS, in dem jeder Mitarbeiter "Beinahe Fehler" melden kann und zentrale Auswertungen möglich sind.

Ein zentrales Berichtswesen wird implementiert. Das Überleiten in Maßnahmen wird für jeden Mitarbeiter nachvollziehbar

sein.

### Tumorboard

Die interdisziplinäre Tumorkonferenz zur leitliniengerechten Therapie ist ein wesentlicher Bestandteil des Qualitätsmanagements.

Wöchentlich werden abteilungsübergreifend alle Patienten mit Tumorerkrankungen besprochen und das gemeinsame Therapievorgehen beschlossen.

### Morbiditäts- und Mortalitätsbesprechungen

"Warum ist der Krankheitsverlauf des Patienten anders, als erwartet?"

"Warum ist der Patient verstorben?"

Dies sind Fragen, die regelmäßig in den Abteilungen aber ebenso fachübergreifend diskutiert werden.

### Audits

Jede Fachabteilung und jede Station unterzieht sich mindestens einmal im Jahr einem internen Audit.

Das externe Audit durch die LGA InterCert erfolgt jährlich.

In der Strahlentherapie und Diagn. Radiologie erfolgt eine externe Qualitätskontrolle durch die Ärztliche Stelle der Ärztekammer Westfalen-Lippe.

## **D-5 Qualitätsmanagementprojekte**

### Qualitätsmanagement - Projekte:

Gut vorbereitet und pünktlich in den OP

Implementierung einer elektronischen Dokumentenlenkung

Einführung in das Thema Behandlungspfade mit detaillierter Kostenrechnung auf der Basis der Kostenträgerrechnung

Weitere QM - Projekte entstehen aus den klar formulierten, auf Kennzahlen basierenden, Zielen jeder Abteilung.

#### Klinik für Allgemeine Innere Medizin

Implementierung einer Elektronische Arztbriefschreibung

Verbesserung der Versorgung infektiologischer Patienten

Strukturierung der innerbetrieblichen Aus- und Fortbildung der Assistenten

#### Klinik für Allgemein-, Viszeral- und Gefäßchirurgie

Erweiterung des Angebotes an Darm Operationen, Darmkontinenz - S.T.A.R.R. OP

#### Klinik für Unfall-, Hand- und Orthopädische Chirurgie

Standards Schulterchirurgie - Aufklärung, Untersuchung, Nachsorge

#### Klinik für Neurologie und Klinische Neurophysiologie mit Stroke Unit

Arztbrief geht am Entlasstag mit nach Hause in Über 90% der Fälle

#### Klinik für Psychiatrie

Verbesserung der Anamnesebögen und Erhöhung der Quote vollständiger Anamnesen

## Klinik für diagnostische und interventionelle Radiologie/ Nuklearmedizin

Wartezeiterfassung von Patienten an den Großgeräten

## Klinik für Anästhesiologie, Intensivmedizin und Schmerztherapie

Erfassung des Outcome der Patienten nach OP mittels postoperativer Visite und standardisiertem Fragebogen

## Pflege

Verbesserung des Rücklaufes des Patientenfragebogens

## Medizincontrolling

Verkürzung der Liegedauer durch Einführung der DRG Ampel

## Verwaltung

- Optimierung der Reinigung bei möglichst sinkendem Aufwand
- Sicherung einer korrekten Lohn-/Gehaltsabrechnung

## **D-6** Bewertung des Qualitätsmanagements

## Zertifizierung

Die „Evangelische Kliniken Gelsenkirchen GmbH“ ist gemäß dem Qualitätsmanagementprogramm nach DIN EN ISO 9001:2000 zertifiziert. Die Rezertifizierung 2008 ist erfolgt.

Das Schlaflabor ist akkreditiert durch die Deutsche Gesellschaft für Schlafforschung und Schlafmedizin.

Die Stroke Unit ist zertifiziert durch die Deutsche Schlaganfall Gesellschaft.

Die Klinik für Frauenheilkunde/ Senologie ist als operativer Standort des Brustzentrums Emscher-Lippe zertifiziert.

## Befragungen

Eine wichtige Bewertung für die Qualität sind die Befragungen der Patienten, Zuweiser und Mitarbeiter. Regelmäßig durchgeführte Befragungen zeigen die Zufriedenheit oder helfen auch, Schwachstellen zu entdecken. So entstehen Verbesserungsmaßnahmen, die in einer nächsten Befragung evaluiert werden.

## Benchmark

Als Mitglied des Zweckverbandes des Ruhrbezirkes vergleichen wir unsere Daten kontinuierlich mit über 50 weiteren Häusern.

Im Zusammenhang mit der Anerkennung als Brustzentrum externe Qualitätssicherung und externe Audits über das Programm „ODS easy“ des Westdeutschen Brustzentrums (WBC). Tumordokumentation und Meldung an das Tumorregister Münster.

Teilnahme der Frauenklinik an der Perinatalstudie des Landes Nordrhein-Westfalen.

Teilnahme der Neurologischen Klinik am Qualitätssicherungsprojekt Schlaganfall Nordwestdeutschland, Institut für Epidemiologie und Sozialmedizin, Arbeitsgruppe Neuroepidemiologie, Universitätsklinikum Münster.

In der Psychiatrie umfangreiche in- und externe Qualitätssicherungsmaßnahmen mit regelmäßigen internen und externen Supervisionen und Zweitsichten, Vergleich der wesentlichen Diagnose- und Behandlungsdaten mit 18 Vergleichskliniken

durch einen Dokumentationsverbund mit entsprechenden Auswertungen. Teilnahme an einem Forschungsprojekt des Bundesministeriums für Forschung und Technologie zur Qualitätssicherung im Bereich der Depressionstherapie mit Implementierung von Qualitätszirkeln zur Verbesserung der Diagnose und Behandlungsqualität.

### Berichtswesen

Jährliche Managementbewertungen werden nach DIN EN ISO 9001:2000 erstellt.

Das Berichtswesen dient dazu, in jährlichen Abständen das Qualitätsmanagementsystems zu bewerten, um dessen Eignung, Angemessenheit und Wirksamkeit sicher zu stellen.